

ΕΛΛΗΝΙΚΗ ΣΤΑΤΙΣΤΙΚΗ ΑΡΧΗ  
HELLENIC STATISTICAL AUTHORITY

# Η ΕΛΛΗΝΙΚΗ ΟΙΚΟΝΟΜΙΑ THE GREEK ECONOMY

27 Οκτωβρίου/27 October 2017

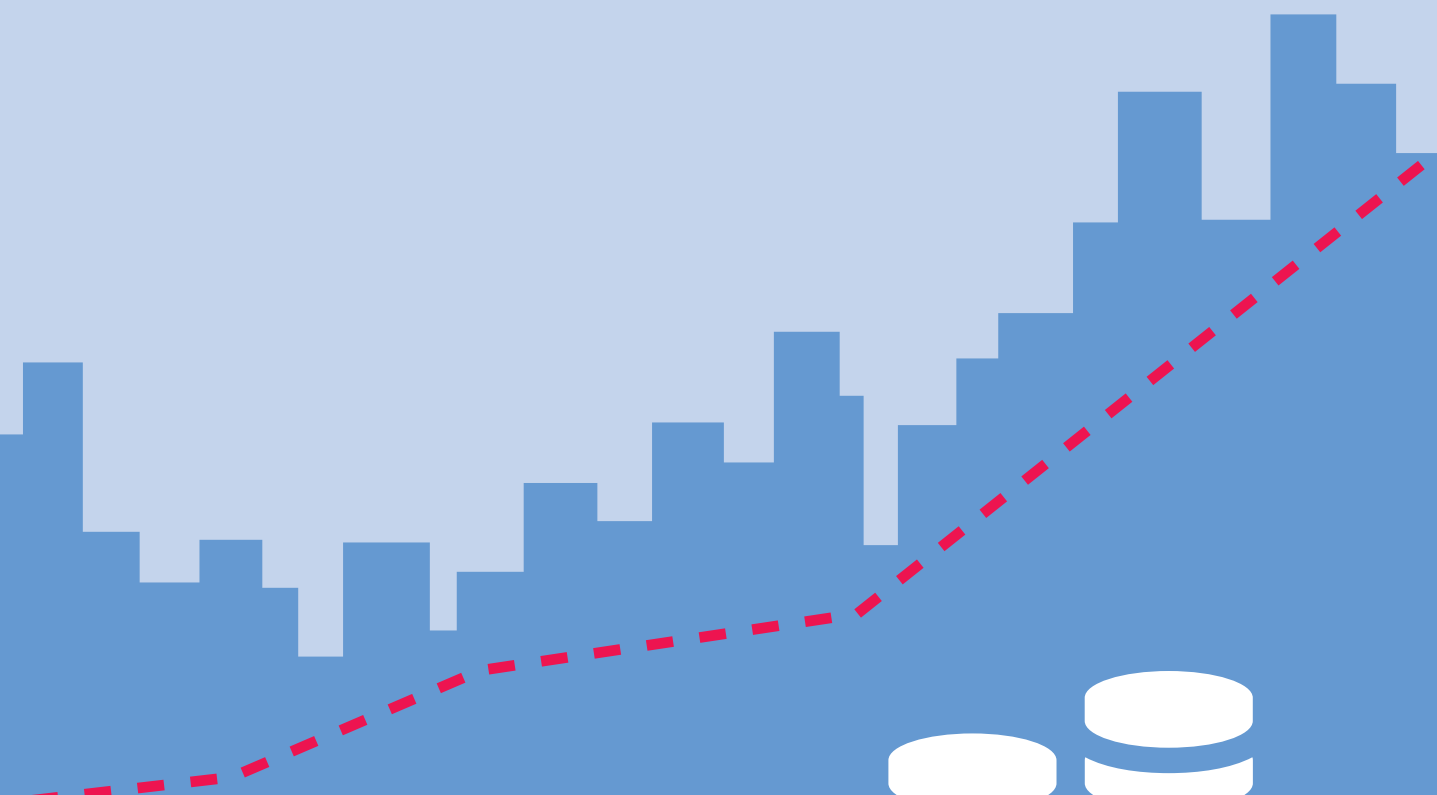

## ΠΡΟΛΟΓΟΣ

Το δημοσίευμα **Η Ελληνική Οικονομία** στοχεύει να παρουσιάσει τα πιο πρόσφατα και σημαντικά οικονομικά στοιχεία για την Ελλάδα με τρόπο σαφή και εμπειριστατωμένο. Το δημοσίευμα, γραμμένο στην ελληνική και αγγλική γλώσσα, απευθύνεται σε χρήστες που αναζητούν επικαιροποιημένα στοιχεία, όσον αφορά στις τελευταίες οικονομικές εξελίξεις, καθώς και πιο μακροπρόθεσμες οικονομικές τάσεις. Παρέχει πληροφορίες για τους κύριους οικονομικούς δείκτες, καθώς και στατιστικές χρονοσειρές που καταρτίζονται, κυρίως, από την Ελληνική Στατιστική Αρχή (ΕΛΣΤΑΤ).

Για περισσότερες πληροφορίες σχετικά με το δημοσίευμα **Η Ελληνική Οικονομία**, μπορείτε να απευθύνεστε στη Διεύθυνση Στατιστικής Πληροφόρησης και Εκδόσεων της ΕΛΣΤΑΤ (τηλ. 213 1352021, email: [data.dissem@statistics.gr](mailto:data.dissem@statistics.gr)).

Υποδείξεις και προτάσεις για το περιεχόμενο του δημοσιεύματος είναι ευπρόσδεκτες.



Αθανάσιος Κων. Θανόπουλος  
Πρόεδρος της ΕΛΣΤΑΤ

## **FOREWORD**

*The Greek Economy* publication aims to provide the latest key economic information on Greece in a clear and comprehensive manner. Written in both the Greek and English languages, it is designed for users of statistics who seek updated information on recent economic developments, as well as long-term economic trends. It provides information on major economic indicators and time series compiled mostly by the Hellenic Statistical Authority (ELSTAT).

For further information on the data and statistics provided in **The Greek Economy**, please contact the Statistical Information and Publications Division of ELSTAT (tel: +30 213 1352317, e-mail: [data.dissem@statistics.gr](mailto:data.dissem@statistics.gr)).

We welcome any suggestions on the content of the publication.

A handwritten signature in black ink, appearing to read 'Athanasios C. Thanopoulos', with a stylized flourish extending to the right.

Athanasios C. Thanopoulos  
President of ELSTAT

**ΝΕΑ ΚΑΙ ΑΝΑΘΕΩΡΗΜΕΝΑ ΣΤΟΙΧΕΙΑ ΣΕ ΑΥΤΗΝ ΤΗΝ ΕΚΔΟΣΗ – NEW AND REVISED DATA IN THIS ISSUE**

- |  |   |
|--|---|
| • Δημόσια οικονομικά (αναθεωρημένα)                      | • Public finance (revised)                                |
| • Ισοζύγιο πληρωμών (αναθεωρημένα)                       | • Balance of payments (revised)                           |
| • ΑΕΠ (αναθεωρημένα)                                     | • GDP (revised)   |
| • Αποταμίευση - επενδύσεις (νέα και αναθεωρημένα)        | • Savings - investment (new and revised)                  |
| • Μισθοί, παραγωγικότητα, κόστος εργασίας (αναθεωρημένα) | • Wages, productivity, labour cost (revised)              |
| • Κύρια μεγέθη Γενικής Κυβέρνησης (νέα και αναθεωρημένα) | • Main aggregates of General Government (new and revised) |
| • Χρέος Γενικής Κυβέρνησης (νέα και αναθεωρημένα)        | • General Government Debt (new and revised)               |
| • Βιομηχανία (κύκλος εργασιών) (νέα και αναθεωρημένα)    | • Industry (turnover) (new and revised)                   |
| • Μουσεία και Αρχαιολογικοί Χώροι (νέα)                  | • Museums and Archaeological Sites (new)                  |
| • Πίνακες διεθνών συγκρίσεων (νέα και αναθεωρημένα)      | • Tables of international comparisons (new and revised)   |

|  | Σελίδα<br>Page |  |
|--|----------------|--|
| Πίνακας 1. Επιλεγμένοι οικονομικοί δείκτες, 2004 - 2016  | 6              | Table 1. Selected economic indicators, 2004 - 2016   |
| Πίνακας 2. Ακαθάριστο Εγχώριο Προϊόν σε τρέχουσες τιμές, 2005 - 2016   | 8              | Table 2. Gross Domestic Product at current prices, 2005 - 2016   |
| Πίνακας 3. Ακαθάριστο Εγχώριο Προϊόν σε σταθερές τιμές 2010, 2005 - 2016   | 8              | Table 3. Gross Domestic Product at constant prices of 2010, 2005 - 2016  |
| Πίνακας 4. Ακαθάριστο Εγχώριο Προϊόν, ετήσιες μεταβολές όγκου, 2005 - 2016   | 10             | Table 4. Gross Domestic Product, annual volume changes, 2005 - 2016  |
| Πίνακας 5. Ακαθάριστο Εγχώριο Προϊόν σε τρέχουσες τιμές, τριμηνιαία στοιχεία, 2014 - 2017  | 12             | Table 5. Gross Domestic Product at current prices, quarterly data, 2014 - 2017   |
| Πίνακας 6. Ακαθάριστο Εγχώριο Προϊόν, έτος αναφοράς 2010, τριμηνιαία στοιχεία, 2014 - 2017   | 12             | Table 6. Gross Domestic Product, reference year 2010, quarterly data, 2014 - 2017  |
| Πίνακας 7. Ακαθάριστο Εγχώριο Προϊόν, ετήσιες μεταβολές όγκου, τριμηνιαία στοιχεία, 2014 - 2017  | 14             | Table 7. Gross Domestic Product, annual volume changes, quarterly data, 2014 - 2017  |
| Πίνακας 8. Αποταμίευση - Επενδύσεις, 2011 - 2016   | 16             | Table 8. Savings - Investment, 2011 - 2016   |
| Πίνακας 9. Εθνικοί Λογαριασμοί - Μισθοί, παραγωγικότητα και κόστος εργασίας, 2011 - 2016   | 17             | Table 9. National Accounts - Wages, productivity and labour cost, 2011 - 2016  |
| Πίνακας 10. Εθνικοί Λογαριασμοί - Μισθοί, παραγωγικότητα και κόστος εργασίας, τριμηνιαία στοιχεία, 2015 - 2017                         | 17             | Table 10. National Accounts - Wages, productivity and labour cost, quarterly data, 2015 - 2017   |
| Πίνακας 11. Κύρια μεγέθη Γενικής Κυβέρνησης, 2007 - 2016   | 18             | Table 11. Main aggregates of General Government, 2007 - 2016   |
| Πίνακας 12. Κύρια μεγέθη Γενικής Κυβέρνησης, τριμηνιαία στοιχεία, 2014 - 2017  | 22             | Table 12. Main aggregates of General Government, quarterly data, 2014 - 2017   |
| Πίνακας 13. Χρέος Γενικής Κυβέρνησης, 2007 - 2017  | 26             | Table 13. General Government Debt, 2007 - 2017   |
| Πίνακας 14. Πληθυσμός ηλικίας 15 ετών και άνω, κατά κατάσταση απασχόλησης, τριμηνιαία στοιχεία, 2010 - 2017                            | 28             | Table 14. Population aged 15 years and over, by employment status, quarterly data, 2010 - 2017   |
| Πίνακας 15. Ποσοστό ανεργίας για το σύνολο του πληθυσμού, για άρρενες - θήλειες και για άτομα ηλικίας 15 - 29 ετών, 2004 - 2016        | 30             | Table 15. Unemployment rate for total population, males - females and for persons aged 15 - 29 years, 2004 - 2016                      |
| Πίνακας 16. Απασχολούμενοι 15 ετών και άνω, κατά κλάδο οικονομικής δραστηριότητας, 2005 - 2017   | 30             | Table 16. Employed persons aged 15 years and over, by branch of economic activity, 2005 - 2017   |
| Πίνακας 17. Δείκτες οικονομικής δραστηριότητας, 2014 - 2017  | 32             | Table 17. Indices of economic activity, 2014 - 2017  |
| Πίνακας 18. Εθνικός ΔΤΚ, Εν. ΔΤΚ, Εν. ΔΤΚ-ΣΦ, Πυρήνας Πληθωρισμού και ΔΤΠΒ, 2013 - 2017  | 38             | Table 18. CPI, HICP, HICP-CT, Core Inflation and PPI, 2013 - 2017  |
| Πίνακας 19. Εμπορικό ισοζύγιο, 2006 - 2016   | 40             | Table 19. External trade balance, 2006 - 2016  |
| Πίνακας 20. Εμπορικό ισοζύγιο, τριμηνιαία στοιχεία, 2013 - 2017  | 42             | Table 20. External trade balance, quarterly data, 2013 - 2017  |
| Πίνακας 21. Εισαγωγές - Αφίξεις, Εξαγωγές - Αποστολές, κατά προέλευση/προορισμό, με πετρελαιοειδή, 2006 - 2016                         | 44             | Table 21. Imports - Arrivals, Exports - Dispatches, by area of origin/destination, including oil products, 2006 - 2016                 |
| Πίνακας 22. Εισαγωγές - Αφίξεις, Εξαγωγές - Αποστολές, κατά προέλευση/προορισμό, χωρίς πετρελαιοειδή, 2006 - 2016                      | 46             | Table 22. Imports - Arrivals, Exports - Dispatches, by area of origin/destination, excluding oil products, 2006 - 2016                 |
| Πίνακας 23. Εισαγωγές - Αφίξεις, Εξαγωγές - Αποστολές, κατά προέλευση/προορισμό, με πετρελαιοειδή, τριμηνιαία στοιχεία, 2013 - 2017    | 48             | Table 23. Imports - Arrivals, Exports - Dispatches, by area of origin/destination, including oil products, quarterly data, 2013 - 2017 |
| Πίνακας 24. Εισαγωγές - Αφίξεις, Εξαγωγές - Αποστολές, κατά προέλευση/προορισμό, χωρίς πετρελαιοειδή, τριμηνιαία στοιχεία, 2013 - 2017 | 50             | Table 24. Imports - Arrivals, Exports - Dispatches, by area of origin/destination, excluding oil products, quarterly data, 2013 - 2017 |
| Πίνακας 25. Εισαγωγές - Αφίξεις, Εξαγωγές - Αποστολές, κατά χώρα προέλευσης/προορισμού, με πετρελαιοειδή, 2005, 2010, 2016             | 52             | Table 25. Imports - Arrivals, Exports - Dispatches, by area of origin/destination, including oil products, 2005, 2010, 2016            |
| Πίνακας 26. Εισαγωγές - Αφίξεις, κατά κύριες κατηγορίες προϊόντων της ΤΤΔΕ, 2006 - 2016  | 54             | Table 26. Imports - Arrivals, by main product categories according to SITC, 2006 - 2016  |
| Πίνακας 27. Εξαγωγές - Αποστολές, κατά κύριες κατηγορίες προϊόντων της ΤΤΔΕ, 2006 - 2016   | 56             | Table 27. Exports - Dispatches, by main product categories according to SITC, 2006 - 2016  |
| Πίνακας 28. Συγκεντρωτική Λογιστική Κατάσταση των Νομισματικών Χρηματοπιστωτικών Ιδρυμάτων (NXI), 2011 - 2017                          | 58             | Table 28. Aggregated Balance Sheet of Monetary Financial Institutions (MFIs), 2011 - 2017  |
| Πίνακας 29. Επιλεγμένοι οικονομικοί δείκτες χωρών Ευρωζώνης  | 60             | Table 29. Selected economic indicators of the Eurozone countries   |
| Πίνακας 30. Επιλεγμένοι οικονομικοί δείκτες των κυριότερων χωρών - εισαγωγέων ελληνικών προϊόντων                                      | 62             | Table 30. Selected economic indicators of the main importers of Greek products   |

Πίνακας 1. ΕΛΛΑΣ: ΕΠΙΛΕΓΜΕΝΟΙ ΟΙΚΟΝΟΜΙΚΟΙ ΔΕΙΚΤΕΣ, 2004 - 2016

|  | 2004  | 2005  | 2006  | 2007  | 2008  | 2009  | 2010  |
|--|-------|-------|-------|-------|-------|-------|-------|
| (% μεταβολή, εκτός άλλης αναφοράς)                               |       |       |       |       |       |       |       |
| <i>Εγχώρια οικονομία</i>   |       |       |       |       |       |       |       |
| ΑΕΠ σε τιμές έτους αναφοράς 2010                                 | 5.1   | 0.6   | 5.7   | 3.3   | -0.3  | -4.3  | -5.5  |
| Συνολική εγχώρια ζήτηση (συμβολή)                                | 2.9   | 0.2   | 8.5   | 5.9   | -0.7  | -7.3  | -7.4  |
| Ιδιωτική κατανάλωση  | 3.6   | 3.2   | 2.8   | 4.1   | 3.6   | -1.7  | -6.5  |
| Δημόσια κατανάλωση   | 4.1   | 4.1   | 6.8   | 5.4   | -2.3  | 2.0   | -4.2  |
| Ακαθάριστος σχηματισμός πάγιου κεφαλαίου                         | 3.0   | -11.9 | 19.4  | 15.9  | -7.2  | -13.9 | -19.3 |
| Εξαγωγές αγαθών και υπηρεσιών                                    | 18.6  | 3.3   | 5.2   | 10.6  | 3.5   | -18.5 | 4.9   |
| Εισαγωγές αγαθών και υπηρεσιών                                   | 4.4   | 0.9   | 13.3  | 15.5  | 1.3   | -20.4 | -3.4  |
| Αποπληθωριστής ΑΕΠ   | 3.1   | 2.2   | 3.5   | 3.4   | 4.3   | 2.6   | 0.7   |
| ΑΕΠ σε τρέχουσες τιμές (δισεκατομμύρια €)                        | 193.7 | 199.2 | 217.9 | 232.7 | 242.0 | 237.5 | 226.0 |
| ΑΕΠ σε τρέχουσες τιμές   | 8.3   | 2.9   | 9.3   | 6.8   | 4.0   | -1.8  | -4.8  |
| Εθνικός ΔΤΚ <sup>(1)</sup> (μέσος δείκτης 12μήνου)               | 2.9   | 3.5   | 3.2   | 2.9   | 4.2   | 1.2   | 4.7   |
| Εν. ΔΤΚ <sup>(2)</sup> (μέσος δείκτης 12μήνου)                   | 3.0   | 3.5   | 3.3   | 3.0   | 4.2   | 1.3   | 4.7   |
| Πυρήνας Πληθωρισμού <sup>(3)</sup> (μέσος δείκτης 12μήνου)       | 3.1   | 3.3   | 2.2   | 2.7   | 2.9   | 2.4   | 2.7   |
| Ανεργία (μέσο ετήσιο ποσοστό)                                    | 10.6  | 10.0  | 9.0   | 8.4   | 7.8   | 9.6   | 12.7  |
| (% του ΑΕΠ)  |       |       |       |       |       |       |       |
| <i>Δημόσια οικονομικά (Γενική Κυβέρνηση)</i>                     |       |       |       |       |       |       |       |
| Σύνολο εσόδων  |       |       | 39.2  | 40.4  | 40.7  | 38.9  | 41.3  |
| Σύνολο δαπανών   |       |       | 45.1  | 47.1  | 50.8  | 54.1  | 52.5  |
| Πρωτογενείς δαπάνες  |       |       | 40.7  | 42.6  | 46.0  | 49.0  | 46.6  |
| Ισοζύγιο Γενικής Κυβέρνησης                                      |       |       | -1.5  | -2.2  | -5.4  | -10.1 | -5.3  |
| Πρωτογενές ισοζύγιο  |       |       | -5.9  | -6.7  | -10.2 | -15.3 | -11.6 |
| Χρέος Γενικής Κυβέρνησης κατά Μάαστριχτ <sup>(4)</sup>           |       |       | 103.6 | 103.1 | 109.4 | 126.7 | 146.2 |
| <i>Ισοζύγιο πληρωμών<sup>(5)(6)(7)</sup></i>                     |       |       |       |       |       |       |       |
| Ισοζύγιο τρεχουσών συναλλαγών                                    | -7.7  | -8.9  | -11.5 | -15.2 | -15.1 | -12.3 | -11.4 |
| Ισοζύγιο αγαθών και υπηρεσιών                                    | -7.3  | -7.6  | -9.7  | -11.9 | -11.9 | -9.1  | -8.1  |
| Εξαγωγές αγαθών και υπηρεσιών                                    | 20.8  | 21.3  | 21.2  | 22.4  | 23.2  | 18.9  | 21.9  |
| Εισαγωγές αγαθών και υπηρεσιών                                   | 28.2  | 28.9  | 30.9  | 34.2  | 35.0  | 28.0  | 30.0  |
| Ισοζύγιο δευτερογενών εισοδημάτων                                | 0.5   | 0.0   | 0.2   | -0.5  | -0.1  | -0.4  | -0.8  |
| Ισοζύγιο πρωτογενών εισοδημάτων                                  | -0.9  | -1.3  | -1.9  | -2.8  | -3.1  | -2.8  | -2.5  |
| Καθαρή διεθνής επενδυτική θέση                                   | -66.9 | -75.6 | -82.6 | -93.7 | -75.8 | -87.5 | -99.0 |
| (% μεταβολή, εκτός άλλης αναφοράς)                               |       |       |       |       |       |       |       |
| <i>Επιτόκια και χρηματοδότηση<sup>(5)</sup></i>                  |       |       |       |       |       |       |       |
| Επιτόκιο δανεισμού <sup>(8)</sup>                                | 5.9   | 5.9   | 6.7   | 7.2   | 7.2   | 5.7   | 6.5   |
| Χρηματοδότηση του ιδιωτικού τομέα <sup>(9)</sup>                 | 19.8  | 21.2  | 21.1  | 21.5  | 15.9  | 4.1   | 0.0   |
| <i>Συναλλαγματικές ισοτιμίες<sup>(5)</sup></i>                   |       |       |       |       |       |       |       |
| Ονομαστική σταθμισμένη συναλλαγματική ισοτιμία                   | 1.7   | -1.0  | 0.0   | 1.3   | 2.4   | 1.2   | -2.8  |
| Πραγματική σταθμισμένη συναλλαγματική ισοτιμία (με βάση τον ΔΤΚ) | 1.9   | -0.1  | 0.8   | 1.6   | 2.4   | 1.5   | -0.4  |

Πηγή: ΕΛΣΤΑΤ, εκτός άλλης αναφοράς.

(1) ΔΤΚ: Δείκτης Τιμών Καταναλωτή (εθνικός).

(2) Εν. ΔΤΚ: Εναρμονισμένος ΔΤΚ.

(3) Πυρήνας Πληθωρισμού: ΔΤΚ, χωρίς διατροφή, ποτά, καπνό και ενέργεια.

(4) Το χρέος όπως ορίζεται από τη Συνθήκη του Μάαστριχτ.

(5) Πηγή: Τράπεζα της Ελλάδος.

(6) Βασίζεται στη νέα μεθοδολογία κατάρτισης του Ισοζυγίου Πληρωμών (BPM6).

(7) Από τον Ιανουάριο 2009, η κατάρτιση του ισοζυγίου αγαθών βασίζεται στα στοιχεία εξωτερικού εμπορίου της Ελληνικής Στατιστικής Αρχής (ΕΛΣΤΑΤ) στη θέση των στοιχείων διακανονισμού τραπεζικών συναλλαγών, που χρησιμοποιούνταν μέχρι πρότινος.

(8) Δάνεια σε επιχειρήσεις, μέχρι 1 έτος. Ποσοστό στο τέλος Δεκεμβρίου, μη περιλαμβανομένων των επιβαρύνσεων.

(9) Εξέλιξη της εγχώριας χρηματοδότησης των νοικοκυριών και επιχειρήσεων.

(10) Περιλαμβάνει μείωση του χρέους στο πλαίσιο του προγράμματος ανταλλαγής ομολόγων (PSI).

Table 1. GREECE: SELECTED ECONOMIC INDICATORS, 2004 - 2016

|  | 2011  | 2012                  | 2013   | 2014   | 2015   | 2016   |
|--|-------|-----------------------|--------|--------|--------|--------|
| (% change, unless otherwise indicated)         |       |                       |        |        |        |        |
| <i>Domestic economy</i>                        |       |                       |        |        |        |        |
| GDP prices of reference year 2010              | -9.1  | -7.3                  | -3.2   | 0.7    | -0.3   | -0.2   |
| Total domestic demand (contribution)           | -12.0 | -10.5                 | -4.4   | 0.9    | -1.2   | 0.4    |
| Private consumption                            | -9.7  | -8.0                  | -2.6   | 0.6    | -0.5   | 0.0    |
| Public consumption                             | -7.0  | -6.0                  | -6.4   | -1.4   | 1.2    | -1.5   |
| Gross fixed capital formation                  | -20.5 | -23.5                 | -8.4   | -4.7   | -0.3   | 1.6    |
| Exports of goods and services                  | 0.0   | 1.2                   | 1.5    | 7.7    | 3.1    | -1.8   |
| Imports of goods and services                  | -9.4  | -9.1                  | -2.4   | 7.7    | 0.4    | 0.3    |
| GDP deflator                                   | 0.8   | -0.4                  | -2.4   | -1.8   | -1.0   | -1.0   |
| GDP at current prices (billion €)              | 207.0 | 191.2                 | 180.7  | 178.7  | 176.3  | 174.2  |
| GDP at current prices                          | -8.4  | -7.6                  | -5.5   | -1.1   | -1.3   | -1.2   |
| CPI <sup>(1)</sup> (annual average)            | 3.3   | 1.5                   | -0.9   | -1.3   | -1.7   | -0.8   |
| HICP <sup>(2)</sup> (annual average)           | 3.1   | 1.0                   | -0.9   | -1.4   | -1.1   | 0.0    |
| Core Inflation <sup>(3)</sup> (annual average) | 1.0   | -0.3                  | -2.8   | -1.4   | -1.3   | -0.4   |
| Unemployment (annual average rate)             | 17.9  | 24.4                  | 27.5   | 26.5   | 24.9   | 23.5   |
| (% of GDP)                                     |       |                       |        |        |        |        |
| <i>Public finance (General Government)</i>     |       |                       |        |        |        |        |
| Total revenues                                 | 43.8  | 46.5                  | 49.0   | 46.6   | 48.1   | 50.2   |
| Total expenditures                             | 54.1  | 55.4                  | 62.2   | 50.2   | 53.8   | 49.7   |
| Primary expenditures                           | 46.8  | 50.3                  | 58.1   | 46.2   | 50.2   | 46.5   |
| Overall balance                                | -10.3 | -8.9                  | -13.2  | -3.6   | -5.7   | 0.5    |
| Primary balance                                | -3.0  | -3.8                  | -9.1   | 0.4    | -2.1   | 3.7    |
| Gross debt (Maastricht) <sup>(4)</sup>         | 172.1 | <sup>(10)</sup> 159.6 | 177.4  | 179.0  | 176.8  | 180.8  |
| <i>Balance of payments<sup>(5)(6)(7)</sup></i> |       |                       |        |        |        |        |
| Current account balance                        | -10.0 | -3.8                  | -2.0   | -1.6   | -0.2   | -1.1   |
| Balance of goods and services                  | -6.1  | -3.8                  | -2.8   | -2.2   | -0.2   | -0.7   |
| Exports of goods and services                  | 25.3  | 28.6                  | 30.4   | 32.4   | 29.9   | 28.4   |
| Imports of goods and services                  | 31.5  | 32.4                  | 33.2   | 34.6   | 30.1   | 29.1   |
| Secondary Income Balance                       | -0.7  | -0.5                  | 1.0    | -0.2   | -0.3   | -0.3   |
| Primary Income Balance                         | -3.2  | 0.4                   | -0.3   | 0.8    | 0.2    | 0.0    |
| Net international investment position          | -88.8 | -115.9                | -130.4 | -131.9 | -136.3 | -139.4 |
| (% change, unless otherwise indicated)         |       |                       |        |        |        |        |
| <i>Interest rates and credit<sup>(5)</sup></i> |       |                       |        |        |        |        |
| Lending rate <sup>(8)</sup>                    | 7.6   | 7.2                   | 6.9    | 6.1    | 5.8    | 5.4    |
| Credit to private sector <sup>(9)</sup>        | -3.1  | -4.0                  | -3.9   | -3.1   | -2.0   | -1.5   |
| <i>Exchange rates<sup>(5)</sup></i>            |       |                       |        |        |        |        |
| Nominal effective exchange rate                | 0.5   | -2.0                  | 2.0    | 0.7    | -2.7   | 1.3    |
| Real effective exchange rate (CPI - based)     | 0.3   | -3.5                  | -0.7   | -1.8   | -4.5   | 0.7    |

Source: ELSTAT, unless otherwise indicated.

(1) CPI: Consumer Price Index.

(2) HICP: Harmonized Index of Consumer Prices.

(3) Core Inflation: CPI, excluding food, beverages, tobacco and energy.

(4) Debt as defined in the Maastricht Treaty.

(5) Source: Bank of Greece.

(6) Is based on the new compilation methodology of the Balance of Payments (BPM6).

(7) From January 2009, the compilation of imports and exports of goods is based on ELSTAT's trade statistics instead of the settlements data formerly used.

(8) Loans to corporations, up to 1 year. Percentage at the end of December, excluding charges.

(9) Domestic credit growth to households and enterprises.

(10) Includes debt reduction under the private sector involvement (PSI) initiative.

**Πίνακας 2. ΕΛΛΑΣ: ΑΚΑΘΑΡΙΣΤΟ ΕΓΧΩΡΙΟ ΠΡΟΪΟΝ ΣΕ ΤΡΕΧΟΥΣΕΣ ΤΙΜΕΣ, 2005 - 2016<sup>(1)</sup>**

Σε εκατομμύρια €

|  | 2005           | 2006           | 2007           | 2008           | 2009           | 2010           |
|--|----------------|----------------|----------------|----------------|----------------|----------------|
| <b>ΠΡΟΣΕΓΓΙΣΗ ΠΑΡΑΓΩΓΗΣ</b>                              |                |                |                |                |                |                |
| Παραγωγή αγαθών και υπηρεσιών (σε βασικές τιμές)         | 321,498        | 353,965        | 377,760        | 386,427        | 375,814        | 354,633        |
| Ενδιάμεση ανάλωση (σε αγοραίες τιμές)                    | 142,678        | 160,918        | 172,493        | 172,608        | 163,423        | 154,990        |
| Ακαθάριστη προστιθέμενη αξία (σε βασικές τιμές)          | 178,821        | 193,047        | 205,267        | 213,819        | 212,391        | 199,644        |
| Γεωργία, θήρα και δασοκομία, αλιεία                      | 8,536          | 6,974          | 7,068          | 6,793          | 6,663          | 6,519          |
| Βιομηχανία, συμπεριλαμβανομένης ενέργειας και κατασκευών | 35,474         | 43,545         | 41,881         | 37,895         | 36,375         | 31,255         |
| Υπηρεσίες  | 134,810        | 142,528        | 156,318        | 169,130        | 169,353        | 161,870        |
| Φόροι επί των προϊόντων                                  | 22,756         | 25,572         | 28,120         | 28,640         | 25,674         | 26,920         |
| Επιδοτήσεις επί των προϊόντων                            | 2,334          | 758            | 693            | 468            | 531            | 532            |
| <b>ΠΡΟΣΕΓΓΙΣΗ ΔΑΠΑΝΗΣ</b>                                |                |                |                |                |                |                |
| Τελική καταναλωτική δαπάνη                               | 171,701        | 183,767        | 198,611        | 213,182        | 217,205        | 206,992        |
| Νοικοκυριών και ΜΚΙΕΝ <sup>(2)</sup>                     | 131,813        | 139,856        | 150,862        | 163,039        | 161,838        | 156,803        |
| Νοικοκυριών  | 128,557        | 136,001        | 147,079        | 159,108        | 157,389        | 152,038        |
| ΜΚΙΕΝ <sup>(2)</sup>                                     | 3,256          | 3,854          | 3,783          | 3,931          | 4,449          | 4,765          |
| Γενικής Κυβέρνησης                                       | 39,889         | 43,911         | 47,750         | 50,143         | 55,367         | 50,188         |
| Ακαθάριστος σχηματισμός κεφαλαίου                        | 44,031         | 56,975         | 63,133         | 59,315         | 43,559         | 38,534         |
| Ακαθάριστος σχηματισμός πάγιου κεφαλαίου                 | 41,500         | 51,602         | 60,528         | 57,627         | 49,387         | 39,698         |
| Μεταβολή αποθεμάτων/Αποκτήσεις μείον διαθέσιμες τιμαλφών | 2,531          | 5,373          | 2,604          | 1,688          | -5,828         | -1,164         |
| <i>Εγχώρια ζήτηση</i>                                    | 215,732        | 240,742        | 261,744        | 272,497        | 260,764        | 245,526        |
| Εξαγωγές αγαθών και υπηρεσιών                            | 42,463         | 46,130         | 52,403         | 56,533         | 45,089         | 49,958         |
| Εισαγωγές αγαθών και υπηρεσιών                           | 58,953         | 69,010         | 81,453         | 87,039         | 68,319         | 69,452         |
| <i>Εξωτερικό ισοζύγιο αγαθών και υπηρεσιών</i>           | -16,490        | -22,880        | -29,049        | -30,507        | -23,230        | -19,495        |
| <b>ΠΡΟΣΕΓΓΙΣΗ ΕΙΣΟΔΗΜΑΤΟΣ</b>                            |                |                |                |                |                |                |
| Αμοιβές εξαρτημένης εργασίας                             | 68,271         | 73,066         | 78,441         | 82,947         | 84,875         | 82,130         |
| Ακαθάριστο λειτουργικό πλεόνασμα / μεικτό εισόδημα       | 110,449        | 120,884        | 128,313        | 131,822        | 128,365        | 118,529        |
| Φόροι επί της παραγωγής και των εισαγωγών                | 23,898         | 26,961         | 29,548         | 30,720         | 28,080         | 28,734         |
| Επιδοτήσεις  | 3,375          | 3,050          | 3,607          | 3,499          | 3,786          | 3,362          |
| <b>ΑΚΑΘΑΡΙΣΤΟ ΕΓΧΩΡΙΟ ΠΡΟΪΟΝ σε αγοραίες τιμές</b>       | <b>199,242</b> | <b>217,862</b> | <b>232,695</b> | <b>241,990</b> | <b>237,534</b> | <b>226,031</b> |

Πηγή: Διεύθυνση Εθνικών Λογαριασμών ΕΛΣΤΑΤ.

(1) 2011 - 2016: Προσωρινά στοιχεία.

(2) Μη Κερδοσκοπικά Ιδρύματα που Εξυπηρετούν Νοικοκυριά.

**Πίνακας 3. ΕΛΛΑΣ: ΑΚΑΘΑΡΙΣΤΟ ΕΓΧΩΡΙΟ ΠΡΟΪΟΝ ΣΕ ΣΤΑΘΕΡΕΣ ΤΙΜΕΣ 2010, 2005 - 2016<sup>(1)</sup>**

Σε εκατομμύρια €

|  | 2005           | 2006           | 2007           | 2008           | 2009           | 2010           |
|--|----------------|----------------|----------------|----------------|----------------|----------------|
| <b>ΠΡΟΣΕΓΓΙΣΗ ΠΑΡΑΓΩΓΗΣ</b>                              |                |                |                |                |                |                |
| Παραγωγή αγαθών και υπηρεσιών (σε βασικές τιμές)         | 370,776        | 393,187        | 405,906        | 395,444        | 382,514        | 354,633        |
| Ενδιάμεση ανάλωση (σε αγοραίες τιμές)                    | 166,176        | 179,698        | 186,667        | 176,543        | 171,016        | 154,990        |
| Ακαθάριστη προστιθέμενη αξία (σε βασικές τιμές)          | 204,773        | 213,731        | 219,498        | 219,090        | 211,681        | 199,644        |
| Γεωργία, θήρα και δασοκομία, αλιεία                      | 7,799          | 6,727          | 5,865          | 5,933          | 6,228          | 6,519          |
| Βιομηχανία, συμπεριλαμβανομένης ενέργειας και κατασκευών | 38,796         | 44,972         | 42,736         | 36,235         | 36,135         | 31,255         |
| Υπηρεσίες  | 157,443        | 161,353        | 170,714        | 177,166        | 169,348        | 161,870        |
| Φόροι επί των προϊόντων                                  | 27,575         | 29,930         | 31,997         | 31,340         | 27,947         | 26,920         |
| Επιδοτήσεις επί των προϊόντων                            | 2,200          | 790            | 627            | 465            | 539            | 532            |
| <b>ΠΡΟΣΕΓΓΙΣΗ ΔΑΠΑΝΗΣ</b>                                |                |                |                |                |                |                |
| Τελική καταναλωτική δαπάνη                               | 200,517        | 207,967        | 217,100        | 221,793        | 220,016        | 206,992        |
| Νοικοκυριών και ΜΚΙΕΝ <sup>(2)</sup>                     | 153,952        | 158,235        | 164,684        | 170,587        | 167,738        | 156,803        |
| Νοικοκυριών  | 150,128        | 153,849        | 160,499        | 166,409        | 163,077        | 152,038        |
| ΜΚΙΕΝ <sup>(2)</sup>                                     | 3,815          | 4,377          | 4,175          | 4,166          | 4,657          | 4,765          |
| Γενικής Κυβέρνησης                                       | 46,692         | 49,868         | 52,558         | 51,332         | 52,371         | 50,188         |
| Ακαθάριστος σχηματισμός κεφαλαίου                        | 48,389         | 59,945         | 65,059         | 59,064         | 43,186         | 38,534         |
| Ακαθάριστος σχηματισμός πάγιου κεφαλαίου                 | 44,537         | 53,172         | 61,620         | 57,187         | 49,220         | 39,698         |
| <i>Εγχώρια ζήτηση</i>                                    | 249,180        | 268,695        | 283,126        | 281,478        | 263,242        | 245,526        |
| Εξαγωγές αγαθών και υπηρεσιών                            | 48,553         | 51,084         | 56,508         | 58,470         | 47,642         | 49,958         |
| Εισαγωγές αγαθών και υπηρεσιών                           | 68,099         | 77,162         | 89,122         | 90,299         | 71,920         | 69,452         |
| <b>ΑΚΑΘΑΡΙΣΤΟ ΕΓΧΩΡΙΟ ΠΡΟΪΟΝ σε αγοραίες τιμές</b>       | <b>229,784</b> | <b>242,772</b> | <b>250,720</b> | <b>249,879</b> | <b>239,133</b> | <b>226,031</b> |

Πηγή: Διεύθυνση Εθνικών Λογαριασμών ΕΛΣΤΑΤ.

(1) 2011 - 2016: Προσωρινά στοιχεία.

(2) Μη Κερδοσκοπικά Ιδρύματα που Εξυπηρετούν Νοικοκυριά.

**Table 2. GREECE: GROSS DOMESTIC PRODUCT AT CURRENT PRICES, 2005 - 2016<sup>(1)</sup>**

In million €

|   | 2011           | 2012           | 2013           | 2014           | 2015           | 2016           |   |
|---|----------------|----------------|----------------|----------------|----------------|----------------|---|
| <b>ΠΡΟΔΟΥΣΗ ΠΡΟΣΕΓΓΙΣΗ</b>                                      |                |                |                |                |                |                | <b>PRODUCTION APPROACH</b>                                      |
| Output of goods and services (at basic prices)                  | 323,261        | 306,893        | 292,476        | 288,345        | 279,358        | 272,803        | Output of goods and services (at basic prices)                  |
| Intermediate consumption (at purchasers' prices)                | 141,352        | 137,914        | 132,239        | 130,432        | 123,650        | 120,986        | Intermediate consumption (at purchasers' prices)                |
| Gross value added (at basic prices)                             | 181,909        | 168,979        | 160,237        | 157,913        | 155,707        | 151,818        | Gross value added (at basic prices)                             |
| Agriculture, hunting and forestry, fishing                      | 6,109          | 6,191          | 5,794          | 6,070          | 6,608          | 6,022          | Agriculture, hunting and forestry, fishing                      |
| Industry, including energy and construction                     | 28,326         | 27,392         | 26,491         | 25,276         | 24,325         | 24,796         | Industry, including energy and construction                     |
| Services  | 147,474        | 135,397        | 127,951        | 126,567        | 124,774        | 121,000        | Services  |
| Taxes on products   | 25,788         | 23,315         | 22,263         | 22,235         | 22,248         | 24,128         | Taxes on products   |
| Subsidies on products   | 668            | 1,090          | 1,845          | 1,492          | 1,643          | 1,746          | Subsidies on products   |
| <b>ΕΞΟΔΟΥΣΗ ΔΑΠΑΝΗ</b>  |                |                |                |                |                |                | <b>EXPENDITURE APPROACH</b>                                     |
| Final consumption expenditure                                   | 189,782        | 175,232        | 164,777        | 161,670        | 158,909        | 156,975        | Final consumption expenditure                                   |
| Households and NPISH <sup>(2)</sup>                             | 144,678        | 133,668        | 127,853        | 125,441        | 122,969        | 121,737        | Households and NPISH <sup>(2)</sup>                             |
| Households  | 139,855        | 128,866        | 122,909        | 120,500        | 118,013        | 116,821        | Households  |
| NPISH <sup>(2)</sup>  | 4,823          | 4,801          | 4,944          | 4,941          | 4,956          | 4,915          | NPISH <sup>(2)</sup>  |
| General Government  | 45,104         | 41,564         | 36,924         | 36,230         | 35,940         | 35,239         | General Government  |
| Gross capital formation   | 31,271         | 24,480         | 20,958         | 21,280         | 17,312         | 18,482         | Gross capital formation   |
| Gross fixed capital formation                                   | 31,607         | 24,140         | 21,963         | 20,624         | 20,309         | 20,458         | Gross fixed capital formation                                   |
| Changes in inventories/Acquisitions less disposals of valuables | -336           | 340            | -1,005         | 655            | -2,997         | -1,976         | Changes in inventories/Acquisitions less disposals of valuables |
| <i>Domestic demand</i>  | 221,053        | 199,712        | 185,735        | 182,950        | 176,221        | 175,458        | <i>Domestic demand</i>  |
| Exports of goods and services                                   | 52,866         | 54,845         | 54,835         | 57,837         | 55,931         | 53,059         | Exports of goods and services                                   |
| Imports of goods and services                                   | 66,889         | 63,353         | 59,915         | 62,130         | 55,840         | 54,317         | Imports of goods and services                                   |
| <i>External balance of goods and services</i>                   | <i>-14,024</i> | <i>-8,508</i>  | <i>-5,081</i>  | <i>-4,294</i>  | <i>91</i>      | <i>-1,258</i>  | <i>External balance of goods and services</i>                   |
| <b>ΕΙΣΟΔΟΥΣΗ ΔΑΠΑΝΗ</b>   |                |                |                |                |                |                | <b>INCOME APPROACH</b>  |
| Compensation of employees                                       | 73,259         | 66,080         | 59,715         | 59,196         | 58,390         | 58,384         | Compensation of employees                                       |
| Gross operating surplus / mixed income                          | 110,117        | 103,539        | 100,081        | 96,044         | 93,792         | 90,037         | Gross operating surplus / mixed income                          |
| Taxes on production and imports                                 | 28,151         | 26,024         | 25,593         | 27,789         | 28,436         | 30,204         | Taxes on production and imports                                 |
| Subsidies   | 4,499          | 4,439          | 4,735          | 4,374          | 4,306          | 4,425          | Subsidies   |
| <b>GROSS DOMESTIC PRODUCT at market prices</b>                  | <b>207,029</b> | <b>191,204</b> | <b>180,654</b> | <b>178,656</b> | <b>176,312</b> | <b>174,199</b> | <b>GROSS DOMESTIC PRODUCT at market prices</b>                  |

Source: National Accounts Division ELSTAT.

(1) 2011 - 2016: Provisional data.

(2) Non-Profit Institutions Serving Households.

**Table 3. GREECE: GROSS DOMESTIC PRODUCT AT CONSTANT PRICES OF 2010, 2005 - 2016<sup>(1)</sup>**

In million €

|  | 2011           | 2012           | 2013           | 2014           | 2015           | 2016           |  |
|--|----------------|----------------|----------------|----------------|----------------|----------------|--|
| <b>ΠΡΟΔΟΥΣΗ ΠΡΟΣΕΓΓΙΣΗ</b>                       |                |                |                |                |                |                | <b>PRODUCTION APPROACH</b>                       |
| Output of goods and services (at basic prices)   | 316,361        | 299,054        | 292,320        | 295,339        | 295,810        | 295,393        | Output of goods and services (at basic prices)   |
| Intermediate consumption (at purchasers' prices) | 134,689        | 129,005        | 126,737        | 128,924        | 130,089        | 131,698        | Intermediate consumption (at purchasers' prices) |
| Gross value added (at basic prices)              | 181,672        | 169,968        | 165,455        | 166,219        | 165,462        | 163,418        | Gross value added (at basic prices)              |
| Agriculture, hunting and forestry, fishing       | 6,378          | 7,063          | 6,572          | 7,128          | 6,924          | 6,318          | Agriculture, hunting and forestry, fishing       |
| Industry, including energy and construction      | 27,873         | 26,132         | 24,861         | 23,458         | 23,408         | 25,261         | Industry, including energy and construction      |
| Services   | 147,421        | 136,818        | 134,067        | 135,894        | 135,366        | 131,818        | Services   |
| Taxes on products                                | 24,387         | 21,496         | 20,509         | 20,670         | 21,021         | 22,656         | Taxes on products                                |
| Subsidies on products                            | 669            | 1,008          | 1,600          | 1,234          | 1,382          | 1,582          | Subsidies on products                            |
| <b>ΕΞΟΔΟΥΣΗ ΔΑΠΑΝΗ</b>                           |                |                |                |                |                |                | <b>EXPENDITURE APPROACH</b>                      |
| Final consumption expenditure                    | 188,183        | 173,990        | 167,919        | 168,218        | 168,079        | 167,491        | Final consumption expenditure                    |
| Households and NPISH <sup>(2)</sup>              | 141,518        | 130,165        | 126,821        | 127,611        | 127,020        | 126,989        | Households and NPISH <sup>(2)</sup>              |
| Households                                       | 136,783        | 125,422        | 121,891        | 122,607        | 121,949        | 121,882        | Households                                       |
| NPISH <sup>(2)</sup>                             | 4,735          | 4,744          | 4,936          | 5,010          | 5,078          | 5,113          | NPISH <sup>(2)</sup>                             |
| General Government                               | 46,665         | 43,865         | 41,036         | 40,477         | 40,975         | 40,376         | General Government                               |
| Gross capital formation                          | 30,124         | 22,892         | 20,622         | 21,994         | 20,006         | 21,491         | Gross capital formation                          |
| Gross fixed capital formation                    | 31,561         | 24,158         | 22,122         | 21,087         | 21,014         | 21,345         | Gross fixed capital formation                    |
| <i>Domestic demand</i>                           | 218,308        | 196,758        | 188,342        | 190,053        | 187,916        | 188,694        | <i>Domestic demand</i>                           |
| Exports of goods and services                    | 49,972         | 50,558         | 51,322         | 55,299         | 57,008         | 55,971         | Exports of goods and services                    |
| Imports of goods and services                    | 62,890         | 57,167         | 55,800         | 60,084         | 60,327         | 60,480         | Imports of goods and services                    |
| <b>GROSS DOMESTIC PRODUCT at market prices</b>   | <b>205,389</b> | <b>190,395</b> | <b>184,223</b> | <b>185,586</b> | <b>185,046</b> | <b>184,594</b> | <b>GROSS DOMESTIC PRODUCT at market prices</b>   |

Source: National Accounts Division ELSTAT.

(1) 2011 - 2016: Provisional data.

(2) Non-Profit Institutions Serving Households.



Πίνακας 4. ΕΛΛΑΣ: ΑΚΑΘΑΡΙΣΤΟ ΕΓΧΩΡΙΟ ΠΡΟΪΟΝ, 2005 - 2016<sup>(1)</sup>

Ετήσιες μεταβολές όγκου (%)

|  | 2005       | 2006       | 2007       | 2008        | 2009        | 2010        |
|--|------------|------------|------------|-------------|-------------|-------------|
| <b>ΠΡΟΣΕΓΓΙΣΗ ΠΑΡΑΓΩΓΗΣ</b>                              |            |            |            |             |             |             |
| Παραγωγή αγαθών και υπηρεσιών (σε βασικές τιμές)         | -0.2       | 6.0        | 3.2        | -2.6        | -3.3        | -7.3        |
| Ενδιάμεση ανάλωση (σε αγοραίες τιμές)                    | -0.9       | 8.1        | 3.9        | -5.4        | -3.1        | -9.4        |
| Ακαθάριστη προστιθέμενη αξία (σε βασικές τιμές)          | 0.4        | 4.4        | 2.7        | -0.2        | -3.4        | -5.7        |
| Γεωργία, θήρα και δασοκομία, αλιεία                      | 3.6        | -13.7      | -12.8      | 1.2         | 5.0         | 4.7         |
| Βιομηχανία, συμπεριλαμβανομένης ενέργειας και κατασκευών | -7.9       | 15.9       | -5.0       | -15.2       | -0.3        | -13.5       |
| Υπηρεσίες  | 2.7        | 2.5        | 5.8        | 3.8         | -4.4        | -4.4        |
| Φόροι επί των προϊόντων                                  | 0.3        | 8.5        | 6.9        | -2.1        | -10.8       | -3.7        |
| Επιδοτήσεις επί των προϊόντων                            | -15.3      | -64.1      | -20.7      | -25.8       | 15.9        | -1.3        |
| <b>ΠΡΟΣΕΓΓΙΣΗ ΔΑΠΑΝΗΣ</b>                                |            |            |            |             |             |             |
| Τελική καταναλωτική δαπάνη                               | 3.4        | 3.7        | 4.4        | 2.2         | -0.8        | -5.9        |
| Νοικοκυριών και ΜΚΙΕΝ <sup>(2)</sup>                     | 3.2        | 2.8        | 4.1        | 3.6         | -1.7        | -6.5        |
| Γενικής Κυβέρνησης                                       | 4.1        | 6.8        | 5.4        | -2.3        | 2.0         | -4.2        |
| Ακαθάριστος σχηματισμός κεφαλαίου                        | -10.6      | 23.9       | 8.5        | -9.2        | -26.9       | -10.8       |
| Ακαθάριστος σχηματισμός πάγιου κεφαλαίου                 | -11.9      | 19.4       | 15.9       | -7.2        | -13.9       | -19.3       |
| Εγχώρια ζήτηση   | 0.2        | 8.5        | 5.9        | -0.7        | -7.3        | -7.4        |
| Εξαγωγές αγαθών και υπηρεσιών                            | 3.3        | 5.2        | 10.6       | 3.5         | -18.5       | 4.9         |
| Εισαγωγές αγαθών και υπηρεσιών                           | 0.9        | 13.3       | 15.5       | 1.3         | -20.4       | -3.4        |
| <b>ΑΚΑΘΑΡΙΣΤΟ ΕΓΧΩΡΙΟ ΠΡΟΪΟΝ σε αγοραίες τιμές</b>       | <b>0.6</b> | <b>5.7</b> | <b>3.3</b> | <b>-0.3</b> | <b>-4.3</b> | <b>-5.5</b> |

Πηγή: Διεύθυνση Εθνικών Λογαριασμών ΕΛΣΤΑΤ.

(1) 2011 - 2016: Προσωρινά στοιχεία.

(2) Μη Κερδοσκοπικά Ιδρύματα που Εξυπηρετούν Νοικοκυριά.

Table 4. GREECE: GROSS DOMESTIC PRODUCT, 2005 - 2016<sup>(1)</sup>

Annual volume changes (%)

|  | 2011        | 2012        | 2013        | 2014       | 2015        | 2016        |
|--|-------------|-------------|-------------|------------|-------------|-------------|
| <b>PRODUCTION APPROACH</b>                       |             |             |             |            |             |             |
| Output of goods and services (at basic prices)   | -10.8       | -5.5        | -2.3        | 1.0        | 0.2         | -0.1        |
| Intermediate consumption (at purchasers' prices) | -13.1       | -4.2        | -1.8        | 1.7        | 0.9         | 1.2         |
| Gross value added (at basic prices)              | -9.0        | -6.4        | -2.7        | 0.5        | -0.5        | -1.2        |
| Agriculture, hunting and forestry, fishing       | -2.2        | 10.8        | -7.0        | 8.5        | -2.9        | -8.8        |
| Industry, including energy and construction      | -10.8       | -6.2        | -4.9        | -5.6       | -0.2        | 7.9         |
| Services   | -8.9        | -7.2        | -2.0        | 1.4        | -0.4        | -2.6        |
| Taxes on products                                | -9.4        | -11.9       | -4.6        | 0.8        | 1.7         | 7.8         |
| Subsidies on products                            | 25.9        | 50.5        | 58.8        | -22.9      | 12.0        | 14.5        |
| <b>EXPENDITURE APPROACH</b>                      |             |             |             |            |             |             |
| Final consumption expenditure                    | -9.1        | -7.5        | -3.5        | 0.2        | -0.1        | -0.3        |
| Households and NPISH <sup>(2)</sup>              | -9.7        | -8.0        | -2.6        | 0.6        | -0.5        | 0.0         |
| General Government                               | -7.0        | -6.0        | -6.4        | -1.4       | 1.2         | -1.5        |
| Gross capital formation                          | -21.8       | -24.0       | -9.9        | 6.7        | -9.0        | 7.4         |
| Gross fixed capital formation                    | -20.5       | -23.5       | -8.4        | -4.7       | -0.3        | 1.6         |
| Domestic demand                                  | -12.0       | -10.5       | -4.4        | 0.9        | -1.2        | 0.4         |
| Exports of goods and services                    | 0.0         | 1.2         | 1.5         | 7.7        | 3.1         | -1.8        |
| Imports of goods and services                    | -9.4        | -9.1        | -2.4        | 7.7        | 0.4         | 0.3         |
| <b>GROSS DOMESTIC PRODUCT at market prices</b>   | <b>-9.1</b> | <b>-7.3</b> | <b>-3.2</b> | <b>0.7</b> | <b>-0.3</b> | <b>-0.2</b> |

Source: National Accounts Division ELSTAT.

(1) 2011 - 2016: Provisional data.

(2) Non-Profit Institutions Serving Households.

ΑΕΠ (ρυθμός ανάπτυξης) και Εγχώρια ζήτηση (συμμετοχή)  
GDP (growth rate) and Domestic demand (contribution)



— Εγχώρια ζήτηση – Domestic demand  
- - - ΑΕΠ – GDP

Εγχώρια ζήτηση: Συνιστώσες (ρυθμός ανάπτυξης)  
Domestic demand: Components (growth rate)

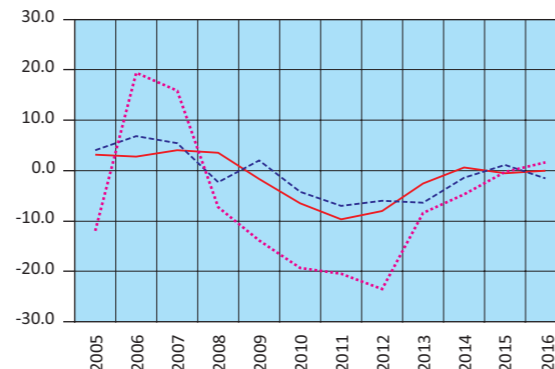

— Ιδιωτική κατανάλωση – Private consumption  
- - - Δημόσια κατανάλωση – GG consumption  
... Επενδύσεις – GFCF

Εισαγωγές - Εξαγωγές Αγαθών και Υπηρεσιών  
(ρυθμός ανάπτυξης)  
Imports - Exports of Goods and Services  
(growth rate)

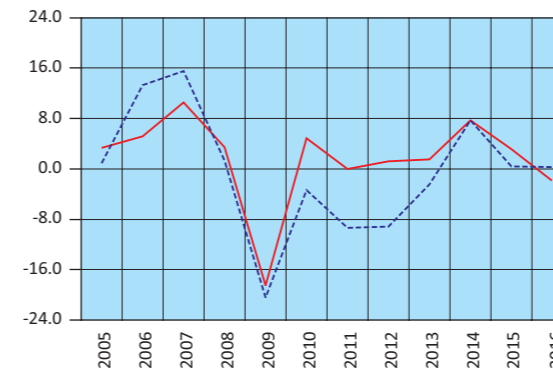

— Εξαγωγές – Exports  
- - - Εισαγωγές – Imports

Ακαθάριστη προστιθέμενη Αξία (ρυθμός ανάπτυξης)  
Gross Value Added (growth rate)

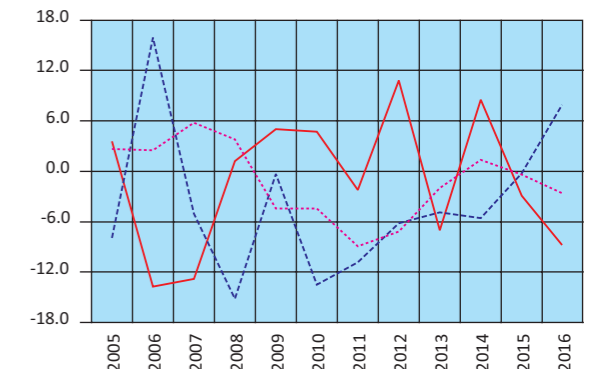

— Γεωργία – Agriculture  
- - - Βιομηχανία – Industry  
... Υπηρεσίες – Services

**Πίνακας 5. ΕΛΛΑΣ: ΑΚΑΘΑΡΙΣΤΟ ΕΓΧΩΡΙΟ ΠΡΟΪΟΝ, ΤΡΙΜΗΝΙΑΙΑ ΣΤΟΙΧΕΙΑ, 2014 - 2017<sup>(1)</sup>**

Σε εκατομμύρια €. Σε τρέχουσες τιμές. Μη εποχικά διορθωμένα στοιχεία

|  | 2014 Q1       | 2014 Q2       | 2014 Q3       | 2014 Q4       | 2015 Q1       | 2015 Q2       | 2015 Q3       |
|--|---------------|---------------|---------------|---------------|---------------|---------------|---------------|
| <b>ΠΡΟΣΕΓΓΙΣΗ ΠΑΡΑΓΩΓΗΣ</b>                              |               |               |               |               |               |               |               |
| Ακαθάριστη προστιθέμενη αξία (σε βασικές τιμές)          | 36,266        | 39,803        | 41,876        | 39,243        | 35,868        | 39,429        | 40,817        |
| Γεωργία, θήρα και δασοκομία, αλιεία                      | 1,410         | 1,439         | 1,468         | 1,526         | 1,532         | 1,591         | 1,615         |
| Βιομηχανία, συμπεριλαμβανομένης ενέργειας και κατασκευών | 5,824         | 6,558         | 6,497         | 6,170         | 5,512         | 6,089         | 6,304         |
| Υπηρεσίες  | 29,032        | 31,806        | 33,911        | 31,548        | 28,824        | 31,749        | 32,898        |
| Φόροι επί των προϊόντων                                  | 4,893         | 5,094         | 6,296         | 5,952         | 4,844         | 5,343         | 5,818         |
| Επιδοτήσεις επί των προϊόντων                            | 363           | 398           | 394           | 326           | 320           | 451           | 472           |
| <b>ΠΡΟΣΕΓΓΙΣΗ ΔΑΠΑΝΗΣ</b>                                |               |               |               |               |               |               |               |
| Τελική καταναλωτική δαπάνη                               | 38,110        | 41,066        | 40,261        | 41,791        | 37,735        | 40,565        | 38,733        |
| Νοικοκυριών και ΜΚΙΕΝ <sup>(2)</sup>                     | 29,893        | 31,884        | 31,665        | 31,645        | 29,574        | 31,868        | 30,164        |
| Νοικοκυριών  | 28,734        | 30,655        | 30,447        | 30,429        | 28,436        | 30,640        | 29,002        |
| ΜΚΙΕΝ <sup>(2)</sup>                                     | 1,158         | 1,230         | 1,218         | 1,216         | 1,138         | 1,228         | 1,163         |
| Γενικής Κυβέρνησης                                       | 8,217         | 9,182         | 8,596         | 10,146        | 8,161         | 8,698         | 8,569         |
| Ακαθάριστος σχηματισμός κεφαλαίου                        | 6,242         | 4,871         | 3,531         | 6,402         | 5,688         | 3,186         | 1,638         |
| Ακαθάριστος σχηματισμός πάγιου κεφαλαίου                 | 4,578         | 5,343         | 4,602         | 6,101         | 4,823         | 4,469         | 4,315         |
| Μεταβολή αποθεμάτων                                      | 1,664         | -472          | -1,071        | 300           | 865           | -1,283        | -2,678        |
| Εγχώρια ζήτηση   | 44,352        | 45,937        | 43,792        | 48,193        | 43,423        | 43,751        | 40,371        |
| Εξαγωγές αγαθών και υπηρεσιών                            | 10,969        | 14,570        | 19,613        | 12,686        | 11,868        | 15,637        | 17,437        |
| Εισαγωγές αγαθών και υπηρεσιών                           | 14,525        | 16,009        | 15,627        | 16,010        | 14,899        | 15,068        | 11,647        |
| Εξωτερικό ισοζύγιο αγαθών και υπηρεσιών                  | -3,556        | -1,438        | 3,985         | -3,324        | -3,031        | 570           | 5,791         |
| <b>ΠΡΟΣΕΓΓΙΣΗ ΕΙΣΟΔΗΜΑΤΟΣ</b>                            |               |               |               |               |               |               |               |
| Αμοιβές εξαρτημένης εργασίας                             | 13,423        | 15,067        | 14,092        | 15,781        | 13,176        | 14,232        | 13,856        |
| Ακαθάριστο λειτουργικό πλεόνασμα / μεικτό εισόδημα       | 22,943        | 24,860        | 27,768        | 20,599        | 22,690        | 25,033        | 26,732        |
| Φόροι επί της παραγωγής και των εισαγωγών                | 5,521         | 5,757         | 7,007         | 9,506         | 5,493         | 6,184         | 6,709         |
| Επιδοτήσεις  | 1,091         | 1,185         | 1,089         | 1,017         | 967           | 1,129         | 1,135         |
| <b>ΑΚΑΘΑΡΙΣΤΟ ΕΓΧΩΡΙΟ ΠΡΟΪΟΝ σε αγοραίες τιμές</b>       | <b>40,795</b> | <b>44,499</b> | <b>47,778</b> | <b>44,869</b> | <b>40,392</b> | <b>44,321</b> | <b>46,162</b> |

Πηγή: Διεύθυνση Εθνικών Λογαριασμών ΕΛΣΤΑΤ.

(1) Προσωρινά στοιχεία.

(2) Μη Κερδοσκοπικά Ιδρύματα που Εξυπηρετούν Νοικοκυριά.

**Table 5. GREECE: GROSS DOMESTIC PRODUCT, QUARTERLY DATA, 2014 - 2017<sup>(1)</sup>**

In million €. At current prices. Non-seasonally adjusted data

|  | 2015 Q4       | 2016 Q1       | 2016 Q2       | 2016 Q3       | 2016 Q4       | 2017 Q1       | 2017 Q2       |  |
|--|---------------|---------------|---------------|---------------|---------------|---------------|---------------|--|
|  | 38,985        | 34,948        | 38,921        | 41,309        | 38,247        | 35,572        | 39,106        | <b>PRODUCTION APPROACH</b>   |
|  | 1,648         | 1,362         | 1,537         | 1,647         | 1,627         | 1,543         | 1,563         | Gross value added (at basic prices)  |
|  | 6,431         | 5,392         | 6,074         | 6,375         | 6,352         | 5,737         | 6,368         | Agriculture, hunting and forestry, fishing Industry, including energy and construction |
|  | 30,906        | 28,194        | 31,311        | 33,287        | 30,268        | 28,292        | 31,175        | Services   |
|  | 6,254         | 5,309         | 6,203         | 6,316         | 6,376         | 5,120         | 6,242         | Taxes on products  |
|  | 417           | 380           | 483           | 487           | 391           | 318           | 484           | Subsidies on products  |
|  | 41,141        | 36,586        | 40,198        | 40,727        | 41,062        | 37,343        | 40,966        | <b>EXPENDITURE APPROACH</b>  |
|  | 31,227        | 28,782        | 31,603        | 32,136        | 31,511        | 29,570        | 32,163        | Final consumption expenditure  |
|  | 30,023        | 27,674        | 30,386        | 30,897        | 30,296        | 28,432        | 30,924        | Households and NPISH <sup>(2)</sup>  |
|  | 1,204         | 1,108         | 1,217         | 1,239         | 1,215         | 1,138         | 1,239         | Households   |
|  | 9,914         | 7,805         | 8,595         | 8,591         | 9,551         | 7,773         | 8,803         | NPISH <sup>(2)</sup>   |
|  | 6,758         | 6,453         | 5,228         | 1,347         | 5,466         | 7,905         | 4,147         | General Government   |
|  | 6,677         | 4,255         | 5,203         | 4,926         | 5,734         | 4,800         | 4,934         | Gross capital formation  |
|  | 82            | 2,199         | 24            | -3,578        | -268          | 3,105         | -787          | Gross fixed capital formation  |
|  | 47,899        | 43,040        | 45,426        | 42,074        | 46,527        | 45,248        | 45,113        | Changes in inventories   |
|  | 11,131        | 9,438         | 13,108        | 18,337        | 12,153        | 11,098        | 14,704        | Domestic demand  |
|  | 14,208        | 12,601        | 13,894        | 13,273        | 14,448        | 15,973        | 14,954        | Exports of goods and services  |
|  | -3,077        | -3,163        | -785          | 5,064         | -2,295        | -4,875        | -250          | Imports of goods and services  |
|  | 15,814        | 13,729        | 15,012        | 14,211        | 15,791        | 13,970        | 15,405        | <b>INCOME APPROACH</b>   |
|  | 20,053        | 21,276        | 23,756        | 25,927        | 20,401        | 21,580        | 23,588        | Compensation of employees  |
|  | 10,106        | 5,925         | 7,022         | 8,113         | 9,151         | 5,781         | 7,013         | Gross operating surplus / mixed income   |
|  | 1,151         | 1,053         | 1,150         | 1,112         | 1,110         | 958           | 1,143         | Taxes on production and imports  |
|  |               |               |               |               |               |               |               | Subsidies  |
| <b>ΑΚΑΘΑΡΙΣΤΟ ΕΓΧΩΡΙΟ ΠΡΟΪΟΝ σε αγοραίες τιμές</b> | <b>44,822</b> | <b>39,877</b> | <b>44,641</b> | <b>47,138</b> | <b>44,232</b> | <b>40,373</b> | <b>44,863</b> | <b>GROSS DOMESTIC PRODUCT at market prices</b>   |

Source: National Accounts Division ELSTAT.

(1) Provisional data.

(2) Non-Profit Institutions Serving Households.

**Πίνακας 6. ΕΛΛΑΣ: ΑΚΑΘΑΡΙΣΤΟ ΕΓΧΩΡΙΟ ΠΡΟΪΟΝ, ΤΡΙΜΗΝΙΑΙΑ ΣΤΟΙΧΕΙΑ, 2014 - 2017<sup>(1)</sup>**

Σε εκατομμύρια €. Έτος αναφοράς 2010. Μη εποχικά διορθωμένα στοιχεία

|  | 2014 Q1       | 2014 Q2       | 2014 Q3       | 2014 Q4       | 2015 Q1       | 2015 Q2       | 2015 Q3       |
|--|---------------|---------------|---------------|---------------|---------------|---------------|---------------|
| <b>ΠΡΟΣΕΓΓΙΣΗ ΠΑΡΑΓΩΓΗΣ</b>                              |               |               |               |               |               |               |               |
| Ακαθάριστη προστιθέμενη αξία (σε βασικές τιμές)          | 38,492        | 41,916        | 44,165        | 40,917        | 38,482        | 41,865        | 43,284        |
| Γεωργία, θήρα και δασοκομία, αλιεία                      | 1,635         | 1,758         | 1,721         | 1,727         | 1,618         | 1,698         | 1,637         |
| Βιομηχανία, συμπεριλαμβανομένης ενέργειας και κατασκευών | 5,430         | 6,054         | 5,967         | 5,754         | 5,213         | 5,741         | 6,082         |
| Υπηρεσίες  | 31,487        | 34,152        | 36,564        | 33,500        | 31,743        | 34,509        | 35,619        |
| Φόροι επί των προϊόντων                                  | 4,621         | 4,955         | 5,647         | 5,446         | 4,715         | 5,306         | 5,447         |
| Επιδοτήσεις επί των προϊόντων                            | 278           | 311           | 334           | 307           | 319           | 351           | 373           |
| <b>ΠΡΟΣΕΓΓΙΣΗ ΔΑΠΑΝΗΣ</b>                                |               |               |               |               |               |               |               |
| Τελική καταναλωτική δαπάνη                               | 40,100        | 42,579        | 42,060        | 43,209        | 40,614        | 42,914        | 40,880        |
| Νοικοκυριών και ΜΚΙΕΝ <sup>(2)</sup>                     | 30,402        | 32,202        | 32,272        | 32,480        | 30,909        | 32,823        | 31,052        |
| Νοικοκυριών  | 29,226        | 30,965        | 31,038        | 31,242        | 29,731        | 31,572        | 29,869        |
| ΜΚΙΕΝ <sup>(2)</sup>                                     | 1,178         | 1,238         | 1,235         | 1,240         | 1,179         | 1,252         | 1,185         |
| Γενικής Κυβέρνησης                                       | 9,670         | 10,356        | 9,712         | 10,731        | 9,664         | 10,031        | 9,792         |
| Ακαθάριστος σχηματισμός κεφαλαίου                        | 6,136         | 5,193         | 3,318         | 6,849         | 6,231         | 4,036         | 2,201         |
| Ακαθάριστος σχηματισμός πάγιου κεφαλαίου                 | 4,679         | 5,458         | 4,725         | 6,241         | 4,976         | 4,632         | 4,496         |
| Εγχώρια ζήτηση   | 46,226        | 47,721        | 45,273        | 50,053        | 46,820        | 46,882        | 42,989        |
| Εξαγωγές αγαθών και υπηρεσιών                            | 10,424        | 13,819        | 18,644        | 12,413        | 12,049        | 15,460        | 17,569        |
| Εισαγωγές αγαθών και υπηρεσιών                           | 13,736        | 15,096        | 14,946        | 16,241        | 15,883        | 15,706        | 12,794        |
| <b>ΑΚΑΘΑΡΙΣΤΟ ΕΓΧΩΡΙΟ ΠΡΟΪΟΝ σε αγοραίες τιμές</b>       | <b>42,804</b> | <b>46,516</b> | <b>49,476</b> | <b>46,077</b> | <b>42,845</b> | <b>46,804</b> | <b>48,335</b> |

Πηγή: Διεύθυνση Εθνικών Λογαριασμών ΕΛΣΤΑΤ.

(1) Προσωρινά στοιχεία.

(2) Μη Κερδοσκοπικά Ιδρύματα που Εξυπηρετούν Νοικοκυριά.

**Table 6. GREECE: GROSS DOMESTIC PRODUCT, QUARTERLY DATA, 2014 - 2017<sup>(1)</sup>**

In million €. Reference year 2010. Non-seasonally adjusted data

|  | 2015 Q4       | 2016 Q1       | 2016 Q2       | 2016 Q3       | 2016 Q4       | 2017 Q1       | 2017 Q2       |  |
|--|---------------|---------------|---------------|---------------|---------------|---------------|---------------|--|
|  | 41,315        | 38,109        | 41,877        | 44,026        | 40,880        | 38,385        | 42,032        | <b>PRODUCTION APPROACH</b>   |
|  | 1,705         | 1,545         | 1,714         | 1,625         | 1,679         | 1,577         | 1,688         | Gross value added (at basic prices)  |
|  | 6,312         | 5,292         | 5,939         | 6,246         | 6,216         | 5,550         | 6,159         | Agriculture, hunting and forestry, fishing Industry, including energy and construction |
|  | 33,279        | 31,333        | 34,275        | 36,215        | 32,978        | 31,291        | 34,213        | Services   |
|  | 5,510         | 4,712         | 5,280         | 5,731         | 5,326         | 4,698         | 5,445         | Taxes on products  |
|  | 355           | 315           | 356           | 382           | 351           | 318           | 358           | Subsidies on products  |
|  | 43,272        | 39,691        | 42,695        | 42,906        | 43,474        | 39,921        | 43,127        | <b>EXPENDITURE APPROACH</b>  |
|  | 32,294        | 30,316        | 32,746        | 33,147        | 32,693        | 30,698        | 32,873        | Final consumption expenditure  |
|  | 31,063        | 29,161        | 31,498        | 31,884        | 31,447        | 29,528        | 31,620        | Households and NPISH <sup>(2)</sup>  |
|  | 1,232         | 1,157         | 1,249         | 1,265         | 1,247         | 1,171         | 1,254         | Households   |
|  | 10,998        | 9,322         | 9,877         | 9,662         | 10,778        | 9,148         | 10,203        | NPISH <sup>(2)</sup>   |
|  | 7,106         | 7,139         | 5,613         | 1,345         | 5,330         | 8,361         | 4,634         | General Government   |
|  | 6,947         | 4,457         | 5,434         | 5,170         | 6,007         | 5,020         | 5,167         | Gross capital formation  |
|  | 50,360        | 46,634        | 48,219        | 44,416        | 48,736        | 48,477        | 47,906        | Gross fixed capital formation  |
|  | 12,078        | 10,347        | 13,854        | 19,259        | 12,554        | 11,064        | 15,135        | Domestic demand  |
|  | 15,821        | 14,486        | 15,382        | 14,591        | 15,481        | 16,830        | 15,853        | Exports of goods and services  |
|  |               |               |               |               |               |               |               | Imports of goods and services  |
| <b>ΑΚΑΘΑΡΙΣΤΟ ΕΓΧΩΡΙΟ ΠΡΟΪΟΝ σε αγοραίες τιμές</b> | <b>46,484</b> | <b>42,480</b> | <b>46,782</b> | <b>49,373</b> | <b>45,855</b> | <b>42,714</b> | <b>47,122</b> | <b>GROSS DOMESTIC PRODUCT at market prices</b>   |

Source: National Accounts Division ELSTAT.

(1) Provisional data.

(2) Non-Profit Institutions Serving Households.



Πίνακας 7. ΕΛΛΑΣ: ΑΚΑΘΑΡΙΣΤΟ ΕΓΧΩΡΙΟ ΠΡΟΪΟΝ, ΤΡΙΜΗΝΙΑΙΑ ΣΤΟΙΧΕΙΑ, 2014 - 2017<sup>(1)</sup>

Αλυσωτοί δείκτες όγκου. Μη εποχικά διορθωμένα στοιχεία

|  | 2014 Q1    | 2014 Q2    | 2014 Q3    | 2014 Q4    | 2015 Q1    | 2015 Q2    | 2015 Q3     |
|--|------------|------------|------------|------------|------------|------------|-------------|
| (Ετήσιες μεταβολές %)                                    |            |            |            |            |            |            |             |
| <b>ΠΡΟΣΕΓΓΙΣΗ ΠΑΡΑΓΩΓΗΣ</b>                              |            |            |            |            |            |            |             |
| Ακαθάριστη προστιθέμενη αξία (σε βασικές τιμές)          | 0.6        | -0.1       | 0.1        | -0.4       | 0.0        | -0.1       | -2.0        |
| Γεωργία, θήρα και δασοκομία, αλιεία                      | -1.0       | 4.7        | 7.8        | 5.0        | -1.0       | -3.4       | -4.9        |
| Βιομηχανία, συμπεριλαμβανομένης ενέργειας και κατασκευών | -2.0       | -7.8       | -7.1       | -9.1       | -4.0       | -5.2       | 1.9         |
| Υπηρεσίες  | 1.2        | 1.2        | 1.3        | 1.2        | 0.8        | 1.0        | -2.6        |
| Φόροι επί των προϊόντων                                  | -3.1       | 0.4        | 4.0        | 1.3        | 2.0        | 7.1        | -3.5        |
| Επιδοτήσεις επί των προϊόντων                            | -23.1      | -23.7      | -22.9      | -23.0      | 14.7       | 12.9       | 11.6        |
| <b>ΠΡΟΣΕΓΓΙΣΗ ΔΑΠΑΝΗΣ</b>                                |            |            |            |            |            |            |             |
| Τελική καταναλωτική δαπάνη                               | 0.9        | 1.0        | -1.3       | -0.5       | 1.3        | 0.8        | -2.8        |
| Νοικοκυριών και ΜΚΙΕΝ <sup>(2)</sup>                     | 0.8        | 0.3        | -0.8       | 1.5        | 1.7        | 1.9        | -3.8        |
| Γενικής Κυβέρνησης                                       | 1.2        | 3.4        | -3.1       | -6.2       | -0.1       | -3.1       | 0.8         |
| Ακαθάριστος σχηματισμός κεφαλαίου                        | -12.1      | 5.4        | 7.7        | 21.6       | 1.5        | -22.3      | -33.7       |
| Ακαθάριστος σχηματισμός πάγιου κεφαλαίου                 | -5.6       | -5.9       | -7.7       | 0.0        | 6.3        | -15.1      | -4.8        |
| Εγχώρια ζήτηση <sup>(3)</sup>                            | -1.3       | 1.5        | -0.5       | 2.3        | 1.4        | -1.8       | -4.6        |
| Εξαγωγές αγαθών και υπηρεσιών                            | 7.1        | 5.1        | 7.5        | 11.8       | 15.6       | 11.9       | -5.8        |
| Εισαγωγές αγαθών και υπηρεσιών                           | 0.1        | 9.0        | 5.4        | 15.7       | 15.6       | 4.0        | -14.4       |
| <b>ΑΚΑΘΑΡΙΣΤΟ ΕΓΧΩΡΙΟ ΠΡΟΪΟΝ σε αγοραίες τιμές</b>       | <b>0.3</b> | <b>0.1</b> | <b>0.8</b> | <b>0.1</b> | <b>0.1</b> | <b>0.6</b> | <b>-2.3</b> |

Πηγή: Διεύθυνση Εθνικών Λογαριασμών ΕΛΣΤΑΤ.

(1) Προσωρινά στοιχεία.

(2) Μη Κερδοσκοπικά Ιδρύματα που Εξυπηρετούν Νοικοκυριά.

(3) Συμβολή στον ρυθμό μεταβολής του ΑΕΠ.

Table 7. GREECE: GROSS DOMESTIC PRODUCT, QUARTERLY DATA, 2014 - 2017<sup>(1)</sup>

Chain-linked volume. Non-seasonally adjusted data

|  | 2015 Q4    | 2016 Q1     | 2016 Q2    | 2016 Q3    | 2016 Q4     | 2017 Q1    | 2017 Q2    |
|--|------------|-------------|------------|------------|-------------|------------|------------|
| (Year-on-year change %)                        |            |             |            |            |             |            |            |
| <b>PRODUCTION APPROACH</b>                     |            |             |            |            |             |            |            |
| Gross value added (at basic prices)            | 1.0        | -1.0        | 0.0        | 1.7        | -1.1        | 0.7        | 0.4        |
| Agriculture, hunting and forestry, fishing     | -1.3       | -4.5        | 0.9        | -0.7       | -1.5        | 2.0        | -1.5       |
| Industry, including energy and construction    | 9.7        | 1.5         | 3.5        | 2.7        | -1.5        | 4.9        | 3.7        |
| Services                                       | -0.7       | -1.3        | -0.7       | 1.7        | -0.9        | -0.1       | -0.2       |
| Taxes on products                              | 1.2        | -0.1        | -0.5       | 5.2        | -3.3        | -0.3       | 3.1        |
| Subsidies on products                          | 15.8       | -1.3        | 1.3        | 2.6        | -1.3        | 1.1        | 0.7        |
| <b>EXPENDITURE APPROACH</b>                    |            |             |            |            |             |            |            |
| Final consumption expenditure                  | 0.1        | -2.3        | -0.5       | 5.0        | 0.5         | 0.6        | 1.0        |
| Households and NPISH <sup>(2)</sup>            | -0.6       | -1.9        | -0.2       | 6.7        | 1.2         | 1.3        | 0.4        |
| General Government                             | 2.5        | -3.5        | -1.5       | -1.3       | -2.0        | -1.9       | 3.3        |
| Gross capital formation                        | 3.8        | 14.6        | 39.1       | -38.9      | -25.0       | 17.1       | -17.4      |
| Gross fixed capital formation                  | 11.3       | -10.4       | 17.3       | 15.0       | -13.5       | 12.7       | -4.9       |
| Domestic demand <sup>(3)</sup>                 | 0.7        | -0.4        | 2.9        | 3.0        | -3.5        | 3.9        | -1.1       |
| Exports of goods and services                  | -2.7       | -14.1       | -10.4      | 9.6        | 3.9         | 6.9        | 9.2        |
| Imports of goods and services                  | -2.6       | -8.8        | -2.1       | 14.1       | -2.2        | 16.2       | 3.1        |
| <b>GROSS DOMESTIC PRODUCT at market prices</b> | <b>0.9</b> | <b>-0.9</b> | <b>0.0</b> | <b>2.1</b> | <b>-1.4</b> | <b>0.6</b> | <b>0.7</b> |

Source: National Accounts Division ELSTAT.

(1) Provisional data.

(2) Non-Profit Institutions Serving Households.

(3) Contribution to GDP growth rate.

ΑΕΠ (ετήσια μεταβολή) και Εγχώρια ζήτηση (συμβολή στη μεταβολή του ΑΕΠ) GDP (y-o-y change) and Domestic demand (contribution to GDP change)

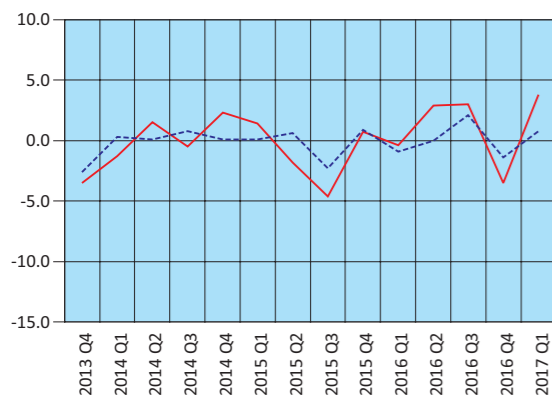

— Εγχώρια ζήτηση – Domestic demand  
- - ΑΕΠ – GDP

Εγχώρια ζήτηση: Συνιστώσες (ετήσια μεταβολή) Domestic demand: Components (y-o-y change)

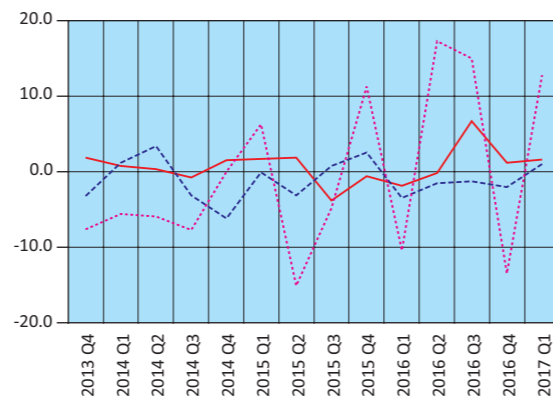

— Ιδιωτική κατανάλωση – Private consumption  
- - Δημόσια κατανάλωση – GG consumption  
... Επενδύσεις – GFCF

Εισαγωγές-εξαγωγές Αγαθών και Υπηρεσιών (ετήσια μεταβολή) Imports-Exports of Goods and Services (y-o-y change)

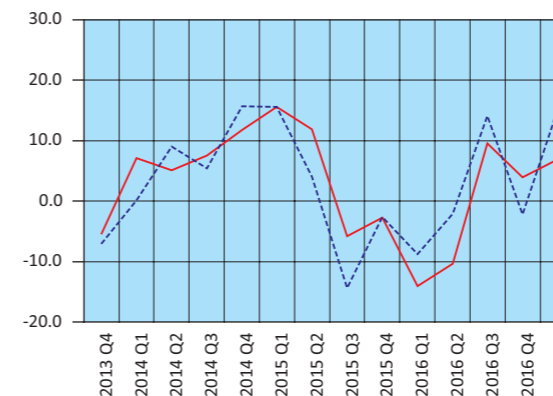

— Εξαγωγές – Exports  
- - Εισαγωγές – Imports

Ακαθάριστη Προστιθέμενη Αξία (ετήσια μεταβολή) Gross Value Added (y-o-y change)

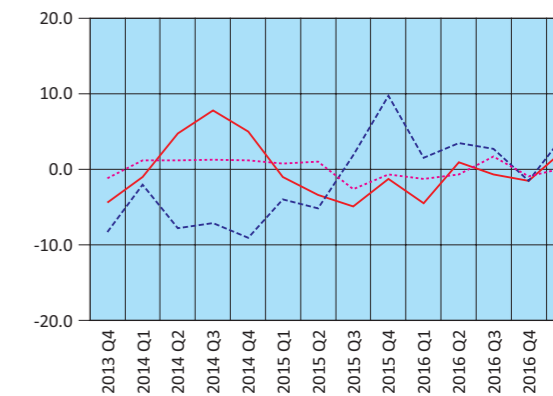

— Γεωργία – Agriculture  
- - Βιομηχανία – Industry  
... Υπηρεσίες – Services

Πίνακας 8. ΕΛΛΑΣ: ΑΠΟΤΑΜΙΕΥΣΗ - ΕΠΕΝΔΥΣΕΙΣ, 2011 - 2016<sup>(1)</sup>

Table 8. GREECE: SAVINGS - INVESTMENT, 2011 - 2016<sup>(1)</sup>

Σε εκατομμύρια €. Σε τρέχουσες τιμές

In million €. At current prices

|   | 2011            | 2012            | 2013            | 2014            | 2015            | 2016            |  |
|---|-----------------|-----------------|-----------------|-----------------|-----------------|-----------------|--|
| ΑΕΠ   |                 |                 |                 |                 |                 |                 | GDP  |
| Ρυθμός αποταμίευσης<br>(Ακαθάριστη αποταμίευση / Ακαθάριστο διαθέσιμο εισόδημα) | 207,029<br>0.05 | 191,204<br>0.09 | 180,654<br>0.09 | 178,656<br>0.10 | 176,312<br>0.10 | 174,199<br>0.10 | Savings ratio<br>(Gross savings / Gross disposable income) |
| Ακαθάριστη αποταμίευση / Επενδύσεις <sup>(2)</sup>                              | 0.32            | 0.68            | 0.77            | 0.85            | 0.86            | 0.85            | Gross savings / Investment <sup>(2)</sup>                  |
| <b>Ισοζύγιο αποταμίευσης - επένδυσης</b>  |                 |                 |                 |                 |                 |                 | <b>Savings - investment balance</b>                        |
| Επενδύσεις  | 31,607          | 24,140          | 21,963          | 20,624          | 20,309          | 20,458          | Investment   |
| Ιδιωτικός τομέας (Ip)   | 26,512          | 19,353          | 15,772          | 14,090          | 13,486          | 14,929          | Private sector (Ip)  |
| Γενική Κυβέρνηση (Ig)   | 5,095           | 4,787           | 6,191           | 6,534           | 6,823           | 5,529           | General Government (Ig)                                    |
| Ακαθάριστη αποταμίευση  | 9,966           | 16,385          | 16,979          | 17,572          | 17,392          | 17,293          | Gross savings  |
| Ιδιωτικός τομέας (Sp)   | 27,625          | 25,028          | 17,504          | 19,850          | 17,949          | 12,381          | Private sector (Sp)  |
| Γενική Κυβέρνηση (Sg)   | -17,659         | -8,643          | -525            | -2,278          | -558            | 4,912           | General Government (Sg)                                    |
| Χρήση εξωτερικής αποταμίευσης<br>(Sp-Ip)+(Sg-Ig) <sup>(3)</sup>                 | -21,641         | -7,755          | -4,984          | -3,052          | -2,917          | -3,166          | Use of foreign savings (Sp-Ip)+(Sg-Ig) <sup>(3)</sup>      |
| Ιδιωτικός τομέας (Sp-Ip)  | 1,113           | 5,675           | 1,732           | 5,759           | 4,464           | -2,548          | Private sector (Sp-Ip)                                     |
| Γενική Κυβέρνηση (Sg-Ig) <sup>(4)</sup>   | -22,754         | -13,430         | -6,716          | -8,812          | -7,381          | -617            | General Government (Sg-Ig) <sup>(4)</sup>                  |
|   | (% του ΑΕΠ)     |                 |                 |                 |                 |                 | (% of GDP)   |
| ΑΕΠ   | 100.0           | 100.0           | 100.0           | 100.0           | 100.0           | 100.0           | GDP  |
| Επενδύσεις  | 15.3            | 12.6            | 12.2            | 11.5            | 11.5            | 11.7            | Investment   |
| Ιδιωτικός τομέας (Ip)   | 12.8            | 10.1            | 8.7             | 7.9             | 7.6             | 8.6             | Private sector (Ip)  |
| Γενική Κυβέρνηση (Ig)   | 2.5             | 2.5             | 3.4             | 3.7             | 3.9             | 3.2             | General Government (Ig)                                    |
| Ακαθάριστη αποταμίευση  | 4.8             | 8.6             | 9.4             | 9.8             | 9.9             | 9.9             | Gross savings  |
| Ιδιωτικός τομέας (Sp)   | 13.3            | 13.1            | 9.7             | 11.1            | 10.2            | 7.1             | Private sector (Sp)  |
| Γενική Κυβέρνηση (Sg)   | -8.5            | -4.5            | -0.3            | -1.3            | -0.3            | 2.8             | General Government (Sg)                                    |
| Χρήση εξωτερικής αποταμίευσης<br>(Sp-Ip)+(Sg-Ig) <sup>(3)</sup>                 | -10.5           | -4.1            | -2.8            | -1.7            | -1.7            | -1.8            | Use of foreign savings<br>(Sp-Ip)+(Sg-Ig) <sup>(3)</sup>   |
| Ιδιωτικός τομέας (Sp-Ip)  | 0.5             | 3.0             | 1.0             | 3.2             | 2.5             | -1.5            | Private (Sp-Ip)  |
| Γενική Κυβέρνηση (Sg-Ig) <sup>(4)</sup>   | -11.0           | -7.0            | -3.7            | -4.9            | -4.2            | -0.4            | General Government (Sg-Ig) <sup>(4)</sup>                  |

Πηγή: Διεύθυνση Εθνικών Λογαριασμών ΕΛΣΤΑΤ.

(1) 2011 - 2016: Προσωρινά στοιχεία.

(2) Επενδύσεις: Ακαθάριστος σχηματισμός παγίου κεφαλαίου.

(3) = - [Ισοζύγιο τρεχουσών συναλλαγών της Αλλοδαπής]. Εθνικολογιστική έννοια παρόμοια με το ισοζύγιο τρεχουσών συναλλαγών του Ισοζυγίου Πληρωμών.

(4) = Ισοζύγιο Γενικής Κυβέρνησης μείον καθαρές κεφαλαιακές μεταβιβάσεις (εισπραττόμενες μείον πληρωνόμενες) συν καθαρές αγορές μη χρηματοπιστωτικών μη παραχθέντων περιουσιακών στοιχείων.

Source: National Accounts Division ELSTAT.

(1) 2011 - 2016: Provisional data.

(2) Investments: Gross fixed capital formation.

(3) = - [Current external balance of the Rest of the World]. National accounts concept similar to the current account balance of the BoP.

(4) = General Government overall balance minus net capital transfers (receivable minus payable) plus acquisitions less disposals of non-financial non-produced assets.

Πίνακας 9. ΕΛΛΑΣ: ΕΘΝΙΚΟΙ ΛΟΓΑΡΙΑΣΜΟΙ - ΜΙΣΘΟΙ, ΠΑΡΑΓΩΓΙΚΟΤΗΤΑ ΚΑΙ ΚΟΣΤΟΣ ΕΡΓΑΣΙΑΣ, 2011 - 2016<sup>(1)</sup>

Table 9. GREECE: NATIONAL ACCOUNTS - WAGES, PRODUCTIVITY AND LABOUR COST, 2011 - 2016<sup>(1)</sup>

Ετήσια μεταβολή (%)

Year-on-year change (%)

|   | 2011 | 2012 | 2013 | 2014 | 2015 | 2016 |  |
|---|------|------|------|------|------|------|--|
| Αμοιβές εξαρτημένης εργασίας ανά μισθωτό <sup>(2)</sup> | -3.8 | -3.0 | -7.5 | -2.0 | -2.3 | -0.9 | Compensation per employee <sup>(2)</sup> |
| Παραγωγικότητα εργασίας                                 | -2.2 | -0.8 | -2.6 | -2.4 | -2.1 | -3.0 | Labour productivity                      |
| Μοναδιαίο κόστος εργασίας <sup>(3)</sup>                | -1.4 | -2.0 | -6.9 | -1.8 | -1.3 | -0.2 | Unit labour cost <sup>(3)</sup>          |
| Αποπληθωριστής ΑΕΠ                                      | 0.8  | -0.4 | -2.4 | -1.8 | -1.0 | -1.0 | GDP deflator                             |

Πηγή: Διεύθυνση Εθνικών Λογαριασμών ΕΛΣΤΑΤ.

(1) 2011 - 2016: Προσωρινά στοιχεία.

(2) Περιλαμβάνονται όλοι οι κλάδοι οικονομικής δραστηριότητας.

(3) Το μοναδιαίο κόστος εργασίας (ULC) μετρά το μέσο κόστος εργασίας ανά μονάδα προϊόντος και υπολογίζεται ως ποσοστό της αμοιβής της εργασίας επί του πραγματικού ΑΕΠ.

Source: National Accounts Division ELSTAT.

(1) 2011 - 2016: Provisional data.

(2) All branches of economic activity are included.

(3) Unit labour cost (ULC) measures the average cost of labour per unit of output and is calculated as the ratio of labour compensation to real GDP.

Πίνακας 10. ΕΛΛΑΣ: ΕΘΝΙΚΟΙ ΛΟΓΑΡΙΑΣΜΟΙ - ΜΙΣΘΟΙ, ΠΑΡΑΓΩΓΙΚΟΤΗΤΑ ΚΑΙ ΚΟΣΤΟΣ ΕΡΓΑΣΙΑΣ, ΤΡΙΜΗΝΙΑΙΑ ΣΤΟΙΧΕΙΑ, 2015 - 2017<sup>(1)</sup>

Table 10. GREECE: NATIONAL ACCOUNTS - WAGES, PRODUCTIVITY AND LABOUR COST, QUARTERLY DATA, 2015 - 2017<sup>(1)</sup>

Μη εποχικά διορθωμένα στοιχεία

Non-seasonally adjusted data

|   | 2015 Q3 | 2015 Q4 | 2016 Q1 | 2016 Q2 | 2016 Q3 | 2016 Q4 | 2017 Q1 | 2017 Q2 |  |
|---|---------|---------|---------|---------|---------|---------|---------|---------|--|
| (Ετήσια μεταβολή %)                                     |         |         |         |         |         |         |         |         | (Year-on-year change %)                  |
| Αμοιβές εξαρτημένης εργασίας ανά μισθωτό <sup>(2)</sup> | -2.0    | -0.9    | -0.1    | 3.1     | 0.4     | 0.3     | 0.8     | 0.5     | Compensation per employee <sup>(2)</sup> |
| Παραγωγικότητα εργασίας                                 | -2.8    | -0.9    | -4.7    | -2.6    | -0.4    | -1.8    | 0.4     | -1.1    | Labour productivity                      |
| Μοναδιαίο κόστος εργασίας <sup>(3)</sup>                | 0.7     | -1.6    | 3.0     | 4.5     | -0.1    | 1.6     | 1.6     | 1.4     | Unit labour cost <sup>(3)</sup>          |
| Αποπληθωριστής ΑΕΠ                                      | -1.1    | -1.0    | -0.4    | 0.8     | 0.0     | 0.0     | 0.7     | -0.2    | GDP deflator                             |

Πηγή: Διεύθυνση Εθνικών Λογαριασμών ΕΛΣΤΑΤ.

(1) Προσωρινά στοιχεία.

(2) Περιλαμβάνονται όλοι οι κλάδοι οικονομικής δραστηριότητας.

(3) Το μοναδιαίο κόστος εργασίας (ULC) μετρά το μέσο κόστος εργασίας ανά μονάδα προϊόντος και υπολογίζεται ως ποσοστό της αμοιβής της εργασίας επί του πραγματικού ΑΕΠ.

Source: National Accounts Division ELSTAT.

(1) Provisional data.

(2) All branches of economic activity are included.

(3) Unit labour cost (ULC) measures the average cost of labour per unit of output and is calculated as the ratio of labour compensation to real GDP.

Ρυθμός αποταμίευσης  
Savings ratio

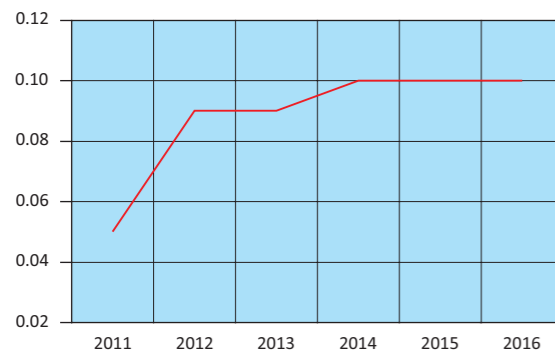

Χρήση εξωτερικής αποταμίευσης ως ποσοστό του ΑΕΠ  
Use of foreign savings as percentage of GDP

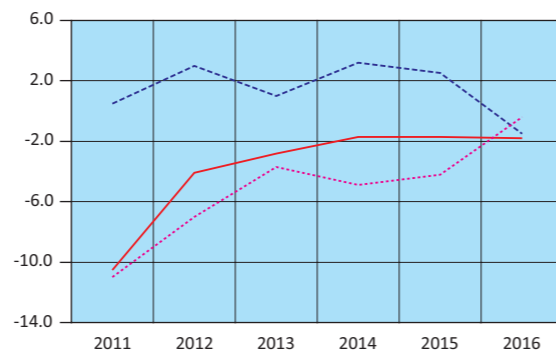

— Χρήση εξωτερικής αποταμίευσης – Use of foreign savings  
- - - Ιδιωτικός τομέας – Private sector  
... Γενική Κυβέρνηση – General government

Εθνικοί Λογαριασμοί: Μισθοί, παραγωγικότητα και κόστος εργασίας (ετήσια μεταβολή)  
National Accounts: Wages, productivity and labour cost (y-o-y change)

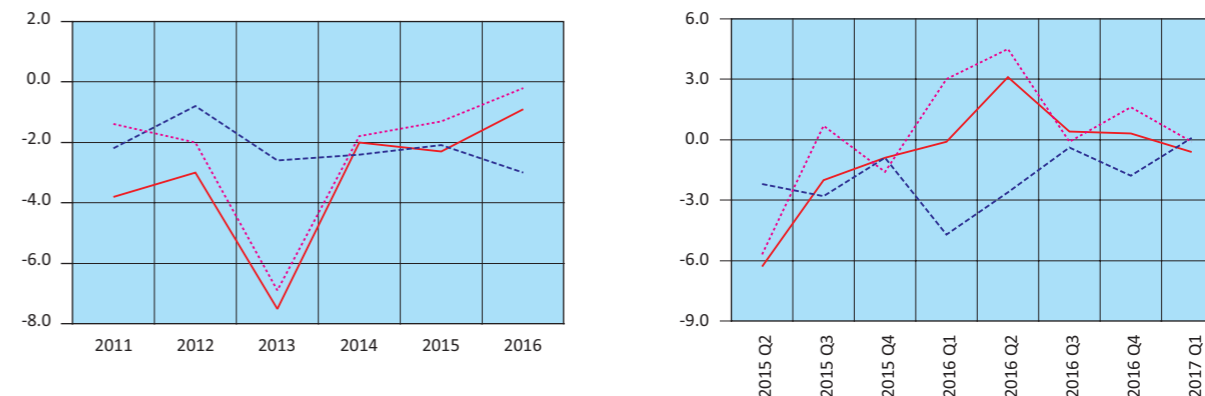

— Αμοιβές εξαρτημένης εργασίας ανά μισθωτό – Compensation per employee  
- - - Παραγωγικότητα εργασίας – Labour productivity  
... Μοναδιαίο κόστος εργασίας – Unit labour cost

Πίνακας 11. ΕΛΛΑΣ: ΚΥΡΙΑ ΜΕΓΕΘΗ ΓΕΝΙΚΗΣ ΚΥΒΕΡΝΗΣΗΣ, 2007 - 2016<sup>(1)</sup>

Σε εκατομμύρια €

|  | 2007                        | 2008    | 2009    | 2010    | 2011    |
|--|-----------------------------|---------|---------|---------|---------|
| Έσοδα  | 93,921                      | 98,416  | 92,488  | 93,307  | 90,693  |
| Φόροι στην παραγωγή και στις εισαγωγές, εισπραττόμενοι   | 29,241                      | 30,413  | 27,826  | 28,454  | 27,971  |
| Φόροι στο εισόδημα, εισπραττόμενοι   | 19,199                      | 19,640  | 20,292  | 18,682  | 19,102  |
| Κοινωνικές εισφορές, εισπραττόμενες  | 28,892                      | 30,641  | 29,344  | 29,700  | 27,272  |
| Λοιπά τρέχοντα έσοδα   | 10,894                      | 12,441  | 11,788  | 11,755  | 11,594  |
| Κεφαλαιακές μεταβιβάσεις, εισπραττόμενες   | 5,695                       | 5,281   | 3,238   | 4,716   | 4,754   |
| Συνολικές δαπάνες  | 109,528                     | 123,041 | 128,454 | 118,616 | 111,973 |
| Πρωτογενείς δαπάνες  | 99,059                      | 111,388 | 116,482 | 105,377 | 96,897  |
| Αμοιβές εξαρτημένης εργασίας, πληρωνόμενες   | 25,777                      | 28,046  | 31,060  | 28,066  | 26,102  |
| Κοινωνικές παροχές   | 39,996                      | 45,718  | 48,928  | 47,328  | 47,489  |
| Προϊόντα και υπηρεσίες   | 15,639                      | 15,079  | 15,931  | 13,862  | 10,199  |
| Επιδότησεις, πληρωνόμενες  | 195                         | 99      | 234     | 343     | 1,330   |
| Λοιπές τρέχουσες μεταβιβάσεις, πληρωνόμενες  | 4,155                       | 4,899   | 4,701   | 4,395   | 3,354   |
| Κεφαλαιακές μεταβιβάσεις, πληρωνόμενες   | 13,297                      | 17,547  | 15,628  | 11,383  | 8,423   |
| Τόκοι, πληρωνόμενοι  | 10,469                      | 11,653  | 11,972  | 13,239  | 15,076  |
| Πρωτογενές ισοζύγιο (χωρίς τόκους) <sup>(2)</sup>  | -5,138                      | -12,972 | -23,994 | -12,070 | -6,204  |
| Ισοζύγιο Γενικής Κυβέρνησης  | -15,607                     | -24,625 | -35,966 | -25,309 | -21,280 |
| Χρέος Γενικής Κυβέρνησης, κατά Μάαστριχτ <sup>(3)</sup>  | 239,915                     | 264,775 | 301,062 | 330,570 | 356,289 |
| Στοιχείο προς υπόμνηση:<br>Υποστήριξη των χρηματοπιστωτικών ιδρυμάτων <sup>(5)(6)</sup><br>(όταν οι δαπάνες υπερβαίνουν τα έσοδα το πρό-<br>σημο είναι αρνητικό) |                             |         | 373     | 960     | 633     |
|  | <i>(Ως ποσοστό του ΑΕΠ)</i> |         |         |         |         |
| Έσοδα  | 40.4                        | 40.7    | 38.9    | 41.3    | 43.8    |
| Φόροι στην παραγωγή και στις εισαγωγές, εισπραττόμενοι   | 12.6                        | 12.6    | 11.7    | 12.6    | 13.5    |
| Φόροι στο εισόδημα, εισπραττόμενοι   | 8.3                         | 8.1     | 8.5     | 8.3     | 9.2     |
| Κοινωνικές εισφορές, εισπραττόμενες  | 12.4                        | 12.7    | 12.4    | 13.1    | 13.2    |
| Λοιπά τρέχοντα έσοδα   | 4.7                         | 5.1     | 5.0     | 5.2     | 5.6     |
| Κεφαλαιακές μεταβιβάσεις, εισπραττόμενες   | 2.4                         | 2.2     | 1.4     | 2.1     | 2.3     |
| Συνολικές δαπάνες  | 47.1                        | 50.8    | 54.1    | 52.5    | 54.1    |
| Πρωτογενείς δαπάνες  | 42.6                        | 46.0    | 49.0    | 46.6    | 46.8    |
| Αμοιβές εξαρτημένης εργασίας, πληρωνόμενες   | 11.1                        | 11.6    | 13.1    | 12.4    | 12.6    |
| Κοινωνικές παροχές   | 17.2                        | 18.9    | 20.6    | 20.9    | 22.9    |
| Προϊόντα και υπηρεσίες   | 6.7                         | 6.2     | 6.7     | 6.1     | 4.9     |
| Επιδότησεις, πληρωνόμενες  | 0.1                         | 0.0     | 0.1     | 0.2     | 0.6     |
| Λοιπές τρέχουσες μεταβιβάσεις, πληρωνόμενες  | 1.8                         | 2.0     | 2.0     | 1.9     | 1.6     |
| Κεφαλαιακές μεταβιβάσεις, πληρωνόμενες   | 5.7                         | 7.3     | 6.6     | 5.0     | 4.1     |
| Τόκοι, πληρωνόμενοι  | 4.5                         | 4.8     | 5.0     | 5.9     | 7.3     |
| Πρωτογενές ισοζύγιο (χωρίς τόκους) <sup>(2)</sup>  | -2.2                        | -5.4    | -10.1   | -5.3    | -3.0    |
| Ισοζύγιο Γενικής Κυβέρνησης  | -6.7                        | -10.2   | -15.1   | -11.2   | -10.3   |
| Χρέος Γενικής Κυβέρνησης, κατά Μάαστριχτ <sup>(3)</sup>  | 103.1                       | 109.4   | 126.7   | 146.2   | 172.1   |
| Στοιχείο προς υπόμνηση:<br>Υποστήριξη των χρηματοπιστωτικών ιδρυμάτων <sup>(5)(6)</sup><br>(όταν οι δαπάνες υπερβαίνουν τα έσοδα το πρό-<br>σημο είναι αρνητικό) |                             |         | 0.2     | 0.4     | 0.3     |
| ΑΕΠ σε αγοραίες τιμές (σε εκατομμύρια €)   | 232,695                     | 241,990 | 237,534 | 226,031 | 207,029 |

Πηγή: Διεύθυνση Εθνικών Λογαριασμών ΕΛΣΤΑΤ.

(1) 2007 - 2016: Προσωρινά στοιχεία.

(2) Το πρωτογενές ισοζύγιο Γενικής Κυβέρνησης ορίζεται εδώ ως το ισοζύγιο Γενικής Κυβέρνησης (σύμφωνα με το ΕΣΟΛ 2010) μείον τα έξοδα τόκων των φορέων Γενικής Κυβέρνησης σε άλλους τομείς. Σε αυτήν τη μέτρηση του πρωτογενούς ισοζυγίου περιλαμβάνεται η επίπτωση υποστήριξης των χρηματοπιστωτικών ιδρυμάτων. Η μέτρηση αυτή του πρωτογενούς ισοζυγίου διαφέρει από τον ορισμό του πρωτογενούς ισοζυγίου Γενικής Κυβέρνησης ο οποίος χρησιμοποιείται στο πλαίσιο του Προγράμματος Οικονομικής Προσαρμογής για την Ελλάδα.

(3) Το χρέος όπως ορίζεται από τη Συνθήκη του Μάαστριχτ.

(4) Περιλαμβάνει μείωση του χρέους στο πλαίσιο του προγράμματος ανταλλαγής ομολόγων (PSI).

(5) Για τα έτη 2009, 2010, 2011 και 2014 η υποστήριξη των χρηματοπιστωτικών ιδρυμάτων είχε θετική επίπτωση στο ισοζύγιο της Γενικής Κυβέρνησης. Αυτό οφείλεται στο ότι οι δεδουλευμένες αμοιβές που προκύπτουν από τις εγγυήσεις του διατραπεζικού δανεισμού και του συστήματος ομολογιακών δανείων, καθώς και τα έσοδα από τις προνομιούχες μετοχές των τραπεζών, ήταν υψηλότερα από τις δεδουλευμένες δαπάνες. Για τα υπόλοιπα έτη η δαπάνη της υποστήριξης ήταν μεγαλύτερη από τα έσοδα.

(6) Η υποστήριξη των χρηματοπιστωτικών ιδρυμάτων περιλαμβάνει τις συνεχιζόμενες δαπάνες και έσοδα που σχετίζονται με τις παρεμβάσεις από το 2008, επιπρόσθετα, στις νέες δαπάνες και έσοδα που ανέκυψαν τα έτη 2011 - 2015 για την εξυγίανση των τραπεζών και την ανακεφαλαιοποίηση των τεσσάρων συστημικών τραπεζών.

Table 11. GREECE: MAIN AGGREGATES OF GENERAL GOVERNMENT, 2007 - 2016<sup>(1)</sup>

In million €

|  | 2012 <sup>(4)</sup>           | 2013    | 2014    | 2015    | 2016    |  |
|--|-------------------------------|---------|---------|---------|---------|--|
|  | 88,923                        | 88,544  | 83,222  | 84,802  | 87,384  | Revenue  |
|  | 25,944                        | 25,453  | 27,624  | 28,253  | 29,999  | Taxes on production and imports, receivable  |
|  | 20,680                        | 18,934  | 17,361  | 17,095  | 18,018  | Taxes on income and property, receivable   |
|  | 26,621                        | 24,455  | 24,088  | 24,422  | 24,908  | Social contributions   |
|  | 10,831                        | 12,322  | 9,931   | 9,829   | 11,379  | Other  |
|  | 4,847                         | 7,380   | 4,218   | 5,203   | 3,080   | Capital transfers, receivable  |
| Συνολικές δαπάνες  | 105,923                       | 112,318 | 89,629  | 94,885  | 86,594  | Total expenditure  |
| Πρωτογενείς δαπάνες  | 96,179                        | 105,043 | 82,533  | 88,563  | 80,943  | Primary expenditure  |
| Αμοιβές εξαρτημένης εργασίας, πληρωνόμενες   | 24,498                        | 22,056  | 21,906  | 21,600  | 21,620  | Compensation of employees, payable   |
| Κοινωνικές παροχές   | 44,347                        | 38,660  | 38,876  | 39,020  | 39,394  | Social benefits  |
| Προϊόντα και υπηρεσίες   | 9,781                         | 8,576   | 8,683   | 8,648   | 8,405   | Goods and services   |
| Επιδότησεις, πληρωνόμενες  | 1,253                         | 1,937   | 1,644   | 1,674   | 1,700   | Subsidies, payable   |
| Λοιπές τρέχουσες μεταβιβάσεις, πληρωνόμενες  | 2,893                         | 3,202   | 3,046   | 2,851   | 2,861   | Other current transfers, payable   |
| Κεφαλαιακές μεταβιβάσεις, πληρωνόμενες   | 13,407                        | 30,612  | 8,378   | 14,770  | 6,963   | Capital transfers, payable   |
| Τόκοι, πληρωνόμενοι  | 9,744                         | 7,275   | 7,096   | 6,322   | 5,651   | Interest payments  |
| Πρωτογενές ισοζύγιο (χωρίς τόκους) <sup>(2)</sup>  | -7,256                        | -16,499 | 689     | -3,761  | 6,441   | Primary balance (excluding interest) <sup>(2)</sup>  |
| Ισοζύγιο Γενικής Κυβέρνησης  | -17,000                       | -23,774 | -6,407  | -10,083 | 790     | Overall balance  |
| Χρέος Γενικής Κυβέρνησης, κατά Μάαστριχτ <sup>(3)</sup>  | 305,096                       | 320,509 | 319,726 | 311,763 | 315,036 | Gross debt (Maastricht) <sup>(3)</sup>   |
| Στοιχείο προς υπόμνηση:<br>Υποστήριξη των χρηματοπιστωτικών ιδρυμάτων <sup>(5)(6)</sup><br>(όταν οι δαπάνες υπερβαίνουν τα έσοδα το πρό-<br>σημο είναι αρνητικό) | -5,347                        | -19,446 | 136     | -4,842  | 351     | Memorandum Item:<br>Support to financial institutions <sup>(5)(6)</sup> (sign is negative when expenditures exceed revenues) |
|  | <i>(As percentage of GDP)</i> |         |         |         |         |  |
| Έσοδα  | 46.5                          | 49.0    | 46.6    | 48.1    | 50.2    | Revenue  |
| Φόροι στην παραγωγή και στις εισαγωγές, εισπραττόμενοι   | 13.6                          | 14.1    | 15.5    | 16.0    | 17.2    | Taxes on production and imports, receivable  |
| Φόροι στο εισόδημα, εισπραττόμενοι   | 10.8                          | 10.5    | 9.7     | 9.7     | 10.3    | Taxes on income and property, receivable   |
| Κοινωνικές εισφορές, εισπραττόμενες  | 13.9                          | 13.5    | 13.5    | 13.9    | 14.3    | Social contributions   |
| Λοιπά τρέχοντα έσοδα   | 5.7                           | 6.8     | 5.6     | 5.6     | 6.5     | Other  |
| Κεφαλαιακές μεταβιβάσεις, εισπραττόμενες   | 2.5                           | 4.1     | 2.4     | 3.0     | 1.8     | Capital transfers, receivable  |
| Συνολικές δαπάνες  | 55.4                          | 62.2    | 50.2    | 53.8    | 49.7    | Total expenditure  |
| Πρωτογενείς δαπάνες  | 50.3                          | 58.1    | 46.2    | 50.2    | 46.5    | Primary expenditure  |
| Αμοιβές εξαρτημένης εργασίας, πληρωνόμενες   | 12.8                          | 12.2    | 12.3    | 12.3    | 12.4    | Compensation of employees, payable   |
| Κοινωνικές παροχές   | 23.2                          | 21.4    | 21.8    | 22.1    | 22.6    | Social benefits  |
| Προϊόντα και υπηρεσίες   | 5.1                           | 4.7     | 4.9     | 4.9     | 4.8     | Goods and services   |
| Επιδότησεις, πληρωνόμενες  | 0.7                           | 1.1     | 0.9     | 0.9     | 1.0     | Subsidies, payable   |
| Λοιπές τρέχουσες μεταβιβάσεις, πληρωνόμενες  | 1.5                           | 1.8     | 1.7     | 1.6     | 1.6     | Other current transfers, payable   |
| Κεφαλαιακές μεταβιβάσεις, πληρωνόμενες   | 7.0                           | 16.9    | 4.7     | 8.4     | 4.0     | Capital transfers, payable   |
| Τόκοι, πληρωνόμενοι  | 5.1                           | 4.0     | 4.0     | 3.6     | 3.2     | Interest payments  |
| Πρωτογενές ισοζύγιο (χωρίς τόκους) <sup>(2)</sup>  | -3.8                          | -9.1    | 0.4     | -2.1    | 3.7     | Primary balance (excluding interest) <sup>(2)</sup>  |
| Ισοζύγιο Γενικής Κυβέρνησης  | -8.9                          | -13.2   | -3.6    | -5.7    | 0.5     | Overall balance  |
| Χρέος Γενικής Κυβέρνησης, κατά Μάαστριχτ <sup>(3)</sup>  | 159.6                         | 177.4   | 179.0   | 176.8   | 180.8   | Gross debt (Maastricht) <sup>(3)</sup>   |
| Στοιχείο προς υπόμνηση:<br>Υποστήριξη των χρηματοπιστωτικών ιδρυμάτων <sup>(5)(6)</sup><br>(όταν οι δαπάνες υπερβαίνουν τα έσοδα το πρό-<br>σημο είναι αρνητικό) | -2.8                          | -10.8   | 0.1     | -2.7    | 0.2     | Memorandum Item:<br>Support to financial institutions <sup>(5)(6)</sup> (sign is negative when expenditures exceed revenues) |
| ΑΕΠ σε αγοραίες τιμές (σε εκατομμύρια €)   | 191,204                       | 180,654 | 178,656 | 176,312 | 174,199 | GDP at market prices (in million €)  |

Source: National Accounts Division ELSTAT.

(1) 2007 - 2016: Provisional data.

(2) General Government primary balance is defined here as General Government balance (according to ESA 2010) minus interest expenditure of General Government entities to other sectors. The effect of support to financial institutions is included in this measure of the primary balance. The measure of the primary balance presented here differs from the definition of primary balance used under the Economic Adjustment Program for Greece.

(3) Debt as defined in the Maastricht Treaty.

(4) Includes debt reduction under the private sector involvement (PSI) initiative.

(5) For the years 2009, 2010, 2011 and 2014, the impact of the support to financial institutions has been positive for the General Government balance. This is due to the fees accruing on the inter-bank lending guarantees and the bond loan scheme and the revenues from bank preference shares, being greater than the expenditures accrued. For the remaining years, the expenditures of the support were larger than the related revenues.

(6) The support to the financial institutions includes the on-going revenues and expenditures associated with interventions starting from 2008, in addition to new revenues and expenditures that arose during the years 2011 - 2015 for the banks' resolution and the recapitalisation of the four core banks.

Κύρια μεγέθη Γενικής Κυβέρνησης ως ποσοστό του ΑΕΠ  
Main aggregates of General Government as percentage of GDP

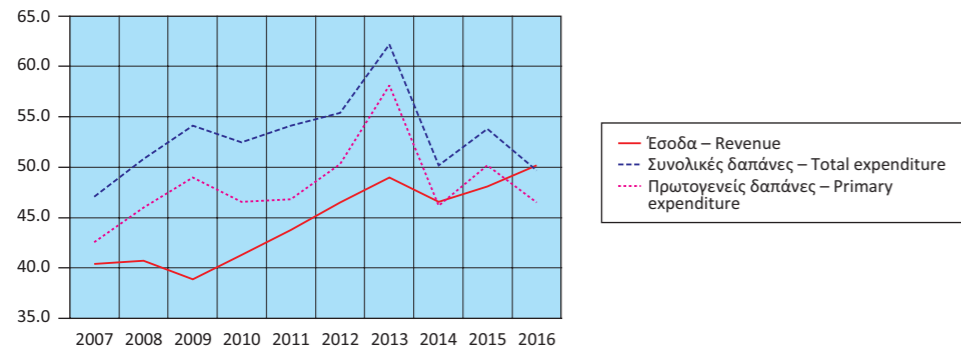

Έσοδα Γενικής Κυβέρνησης ως ποσοστό του ΑΕΠ  
Revenue of General Government as percentage of GDP

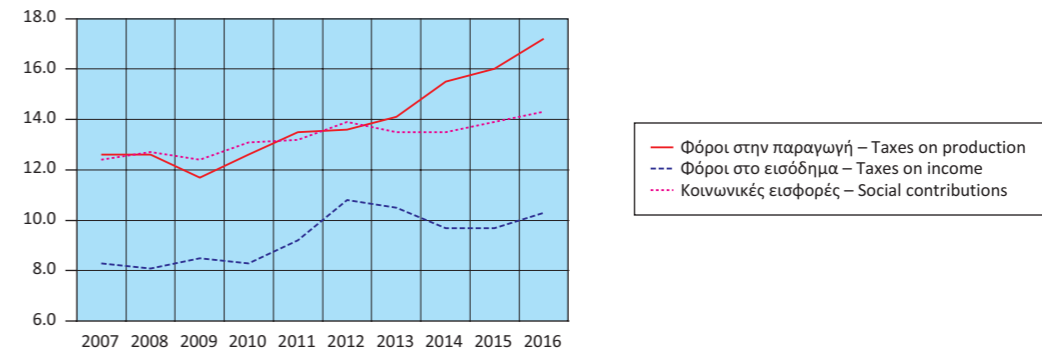

Έσοδα Γενικής Κυβέρνησης (σε δις. €)  
Revenue of General Government (in bil. €)

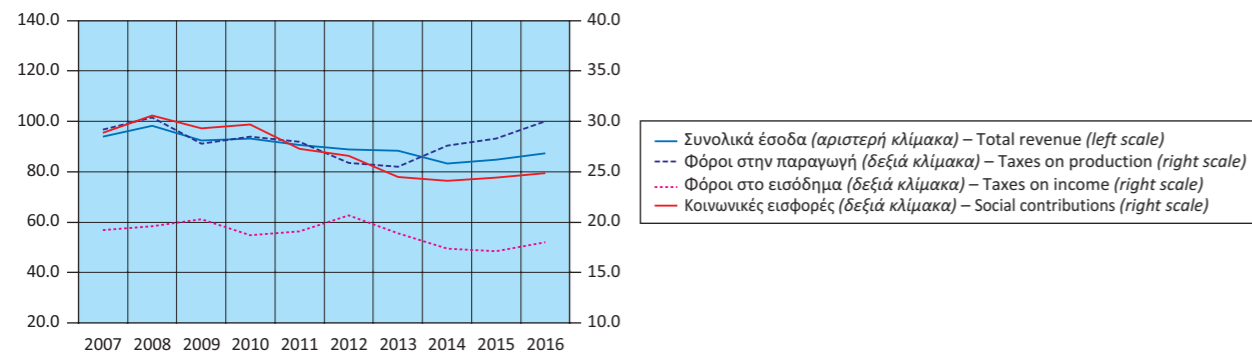

Έξοδα Γενικής Κυβέρνησης ως ποσοστό του ΑΕΠ  
Expenditure of General Government as percentage of GDP

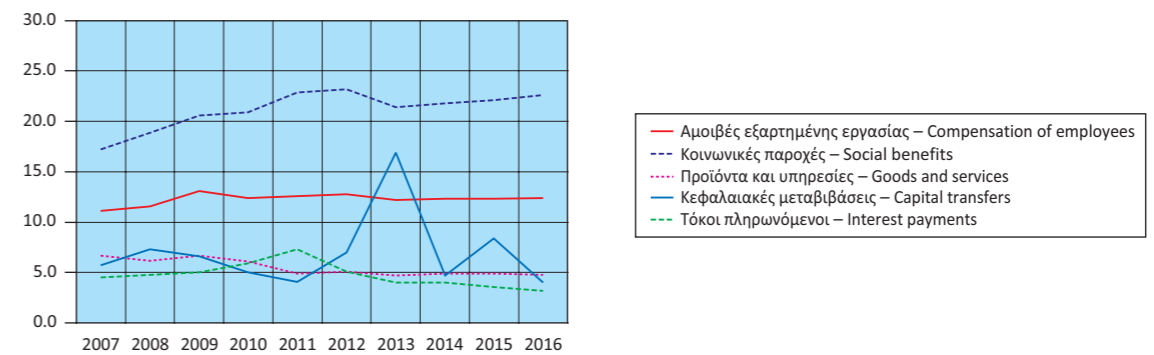

Έξοδα Γενικής Κυβέρνησης (σε δις. €)  
Expenditure of General Government (in bil. €)

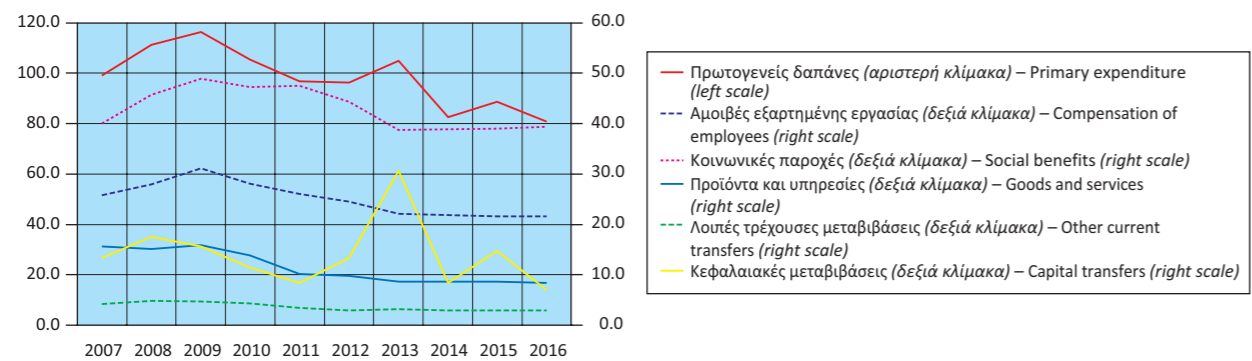

Πρωτογενές ισοζύγιο και ισοζύγιο Γενικής Κυβέρνησης  
ως ποσοστό του ΑΕΠ  
Primary balance and overall balance  
of General Government as percentage of GDP

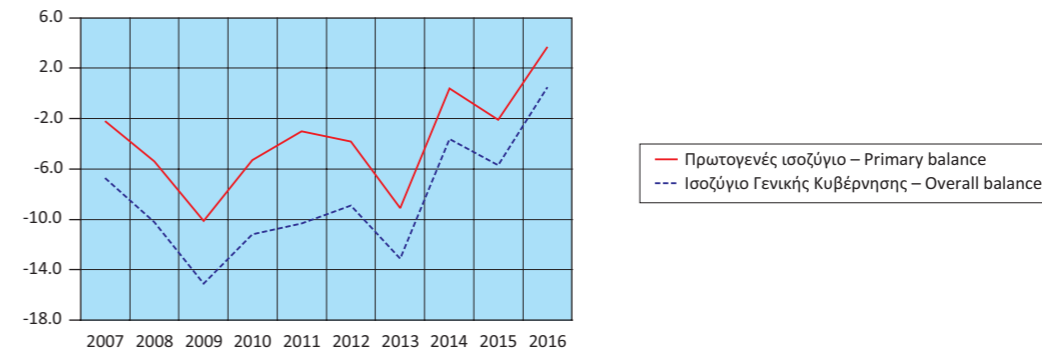



**Πίνακας 12. ΕΛΛΑΣ: ΚΥΡΙΑ ΜΕΓΕΘΗ ΓΕΝΙΚΗΣ ΚΥΒΕΡΝΗΣΗΣ, ΤΡΙΜΗΝΙΑΙΑ ΣΤΟΙΧΕΙΑ, 2014 - 2017<sup>(1)</sup>**

Σε εκατομμύρια €. Μη εποχικά διορθωμένα στοιχεία

|  | 2014 Q3 | 2014 Q4 | 2015 Q1  | 2015 Q2 | 2015 Q3 | 2015 Q4 |
|--|---------|---------|----------|---------|---------|---------|
| Έσοδα  | 20,685  | 24,434  | 17,001   | 19,775  | 20,000  | 28,026  |
| Φόροι στην παραγωγή και στις εισαγωγές, εισπραττόμενοι   | 6,964   | 9,470   | 5,438    | 6,123   | 6,653   | 10,039  |
| Φόροι στο εισόδημα, εισπραττόμενοι   | 4,466   | 4,076   | 3,230    | 5,304   | 4,383   | 4,178   |
| Κοινωνικές εισφορές, εισπραττόμενες  | 5,957   | 6,045   | 5,790    | 5,644   | 6,436   | 6,552   |
| Λοιπά τρέχοντα έσοδα   | 2,620   | 2,643   | 2,027    | 2,123   | 2,291   | 3,388   |
| Κεφαλαιακές μεταβιβάσεις, εισπραττόμενες   | 678     | 2,200   | 516      | 581     | 237     | 3,869   |
| Συνολικές δαπάνες  | 21,850  | 25,645  | 20,720   | 21,340  | 20,921  | 31,904  |
| Πρωτογενείς δαπάνες  | 20,110  | 23,956  | 19,128   | 19,696  | 19,410  | 30,329  |
| Αμοιβές εξαρτημένης εργασίας, πληρωνόμενες   | 5,345   | 5,956   | 5,252    | 5,342   | 5,344   | 5,662   |
| Κοινωνικές παροχές   | 9,890   | 9,962   | 9,347    | 9,612   | 9,789   | 10,272  |
| Προϊόντα και υπηρεσίες   | 2,128   | 2,904   | 1,514    | 1,833   | 1,864   | 3,437   |
| Επιδότησεις, πληρωνόμενες  | 406     | 343     | 273      | 445     | 479     | 477     |
| Λοιπές τρέχουσες μεταβιβάσεις, πληρωνόμενες  | 602     | 674     | 1,002    | 623     | 457     | 769     |
| Κεφαλαιακές μεταβιβάσεις, πληρωνόμενες   | 1,739   | 4,117   | 1,740    | 1,841   | 1,477   | 9,712   |
| Τόκοι, πληρωνόμενοι  | 1,740   | 1,689   | 1,592    | 1,644   | 1,511   | 1,575   |
| Πρωτογενές ισοζύγιο (χωρίς τόκους) <sup>(2)</sup>  | 575     | 478     | -2,127   | 79      | 590     | -2,303  |
| Ισοζύγιο Γενικής Κυβέρνησης  | -1,165  | -1,211  | -3,719   | -1,565  | -921    | -3,878  |
| Χρέος Γενικής Κυβέρνησης, κατά Μάαστριχτ <sup>(3)</sup>  | 319,217 | 319,726 | 303,405  | 302,022 | 303,947 | 311,763 |
| Στοιχείο προς υπόμνηση:<br>Υποστήριξη των χρηματοπιστωτικών ιδρυμάτων <sup>(4)</sup><br>(όταν οι δαπάνες υπερβαίνουν τα έσοδα το πρόσημο είναι αρνητικό) | 36      | 43      | 63       | 50      | 92      | -5,047  |
| <i>(Ως ποσοστό των εσόδων)</i>   |         |         |          |         |         |         |
| Φόροι στην παραγωγή και στις εισαγωγές, εισπραττόμενοι   | 33.7    | 38.8    | 32.0     | 31.0    | 33.3    | 35.8    |
| Φόροι στο εισόδημα, εισπραττόμενοι   | 21.6    | 16.7    | 19.0     | 26.8    | 21.9    | 14.9    |
| Κοινωνικές εισφορές, εισπραττόμενες  | 28.8    | 24.7    | 34.1     | 28.5    | 32.2    | 23.4    |
| Λοιπά τρέχοντα έσοδα   | 12.7    | 10.8    | 11.9     | 10.7    | 11.5    | 12.1    |
| Κεφαλαιακές μεταβιβάσεις, εισπραττόμενες   | 3.3     | 9.0     | 3.0      | 2.9     | 1.2     | 13.8    |
| <i>(Ως ποσοστό των συνολικών δαπανών)</i>  |         |         |          |         |         |         |
| Πρωτογενείς δαπάνες  | 92.0    | 93.4    | 92.3     | 92.3    | 92.8    | 95.1    |
| Αμοιβές εξαρτημένης εργασίας, πληρωνόμενες   | 24.5    | 23.2    | 25.3     | 25.0    | 25.5    | 17.7    |
| Κοινωνικές παροχές   | 45.3    | 38.8    | 45.1     | 45.0    | 46.8    | 32.2    |
| Προϊόντα και υπηρεσίες   | 9.7     | 11.3    | 7.3      | 8.6     | 8.9     | 10.8    |
| Επιδότησεις, πληρωνόμενες  | 1.9     | 1.3     | 1.3      | 2.1     | 2.3     | 1.5     |
| Λοιπές τρέχουσες μεταβιβάσεις, πληρωνόμενες  | 2.8     | 2.6     | 4.8      | 2.9     | 2.2     | 2.4     |
| Κεφαλαιακές μεταβιβάσεις, πληρωνόμενες   | 8.0     | 16.1    | 8.4      | 8.6     | 7.1     | 30.4    |
| Τόκοι, πληρωνόμενοι  | 8.0     | 6.6     | 7.7      | 7.7     | 7.2     | 4.9     |
| <i>Ετήσια ποσοστιαία μεταβολή</i>  |         |         |          |         |         |         |
| Έσοδα  | -15.2   | -7.4    | -2.6     | -4.2    | -3.3    | 14.7    |
| Φόροι στην παραγωγή και στις εισαγωγές, εισπραττόμενοι   | 4.9     | 36.7    | -0.7     | 7.2     | -4.5    | 6.0     |
| Φόροι στο εισόδημα, εισπραττόμενοι   | -17.0   | -31.3   | -17.3    | 7.9     | -1.9    | 2.5     |
| Κοινωνικές εισφορές, εισπραττόμενες  | -2.7    | -0.5    | -4.6     | -6.2    | 8.0     | 8.4     |
| Λοιπά τρέχοντα έσοδα   | -23.3   | -19.5   | -0.8     | -19.1   | -12.6   | 28.2    |
| Κεφαλαιακές μεταβιβάσεις, εισπραττόμενες   | -76.0   | -47.3   | -1,328.6 | -58.0   | -65.0   | 75.9    |
| Συνολικές δαπάνες  | -15.6   | -9.9    | 2.9      | -3.0    | -4.3    | 24.4    |
| Πρωτογενείς δαπάνες  | -16.6   | -10.3   | 4.2      | -2.1    | -3.5    | 26.6    |
| Αμοιβές εξαρτημένης εργασίας, πληρωνόμενες   | 0.3     | 7.2     | 0.8      | -1.0    | 0.0     | -4.9    |
| Κοινωνικές παροχές   | 4.6     | -1.9    | 1.5      | -2.0    | -1.0    | 3.1     |
| Προϊόντα και υπηρεσίες   | 4.0     | -6.6    | -0.9     | -13.7   | -12.4   | 18.4    |
| Επιδότησεις, πληρωνόμενες  | -15.8   | -31.1   | -31.8    | -10.1   | 18.0    | 39.1    |
| Λοιπές τρέχουσες μεταβιβάσεις, πληρωνόμενες  | -18.5   | 7.5     | 1.2      | -20.1   | -24.1   | 14.1    |
| Κεφαλαιακές μεταβιβάσεις, πληρωνόμενες   | -71.3   | -39.1   | 71.6     | 22.1    | -15.1   | 135.9   |
| Τόκοι, πληρωνόμενοι  | -2.2    | -4.1    | -10.7    | -12.8   | -13.2   | -6.7    |
| Πρωτογενές ισοζύγιο (χωρίς τόκους) <sup>(2)</sup>  | 103.2   | -255.7  | 136.1    | -85.3   | 2.6     | -581.8  |
| Ισοζύγιο Γενικής Κυβέρνησης  | -22.2   | -41.5   | 38.6     | 16.1    | -20.9   | 220.2   |

Πηγή: Διεύθυνση Εθνικών Λογαριασμών ΕΛΣΤΑΤ.

(1) Προσωρινά στοιχεία.

(2) Το πρωτογενές ισοζύγιο Γενικής Κυβέρνησης ορίζεται εδώ ως το ισοζύγιο Γενικής Κυβέρνησης (σύμφωνα με το ΕΣΟΛ 2010) μείον τα έξοδα τόκων των φορέων Γενικής Κυβέρνησης σε άλλους τομείς. Σε αυτήν τη μέτρηση του πρωτογενούς ισοζυγίου περιλαμβάνεται η επίπτωση υποστήριξης των χρηματοπιστωτικών ιδρυμάτων. Η μέτρηση αυτή του πρωτογενούς ισοζυγίου διαφέρει από τον ορισμό του πρωτογενούς ισοζυγίου Γενικής Κυβέρνησης, ο οποίος χρησιμοποιείται στο πλαίσιο του Προγράμματος Οικονομικής Προσαρμογής για την Ελλάδα.

(3) Το χρέος όπως ορίζεται από τη Συνθήκη του Μάαστριχτ.

(4) Για τα τέσσερα τρίμηνα του 2014, το πρώτο και τρίτο τρίμηνο του 2015 και το πρώτο, δεύτερο και τρίτο τρίμηνο του 2016, η υποστήριξη των χρηματοπιστωτικών ιδρυμάτων είχε θετική επίπτωση στο ισοζύγιο της Γενικής Κυβέρνησης. Αυτό οφείλεται στο ότι οι δεδουλευμένες αμοιβές που προκύπτουν από τις εγγυήσεις του διατραπεζικού δανεισμού και του συστήματος ομολογιακών δανειών, καθώς και τα έσοδα από τις προνομιούχες μετοχές των τραπεζών, ήταν υψηλότερα από τις δεδουλευμένες δαπάνες. Για τα υπόλοιπα τρίμηνα η δαπάνη της υποστήριξης ήταν μεγαλύτερη από τα έσοδα.

**Table 12. GREECE: MAIN AGGREGATES OF GENERAL GOVERNMENT, QUARTERLY DATA, 2014 - 2017<sup>(1)</sup>**

In million €. Non-seasonally adjusted data

|   | 2016 Q1 | 2016 Q2 | 2016 Q3 | 2016 Q4 | 2017 Q1 | 2017 Q2 |   |
|---|---------|---------|---------|---------|---------|---------|---|
| Revenue   | 17,950  | 20,331  | 23,321  | 25,782  | 18,038  | 20,888  | Revenue   |
| Taxes on production and imports, receivable   | 5,844   | 6,941   | 8,027   | 9,187   | 5,711   | 6,979   | Taxes on production and imports, receivable   |
| Taxes on income and property, receivable  | 3,721   | 5,146   | 4,932   | 4,219   | 3,383   | 4,915   | Taxes on income and property, receivable  |
| Social contributions  | 6,153   | 5,981   | 6,578   | 6,196   | 6,442   | 6,429   | Social contributions  |
| Other   | 2,603   | 2,187   | 2,380   | 4,209   | 2,269   | 2,404   | Other   |
| Capital transfers, receivable   | -371    | 76      | 1,404   | 1,971   | 233     | 161     | Capital transfers, receivable   |
| Total expenditure   | 19,828  | 20,173  | 21,097  | 25,496  | 18,901  | 20,791  | Total expenditure   |
| Primary expenditure   | 18,418  | 18,684  | 19,764  | 24,077  | 17,535  | 19,321  | Primary expenditure   |
| Compensation of employees, payable  | 5,187   | 5,382   | 5,444   | 5,607   | 5,214   | 5,334   | Compensation of employees, payable  |
| Social benefits   | 9,429   | 9,448   | 9,566   | 10,951  | 9,078   | 9,416   | Social benefits   |
| Goods and services  | 1,394   | 1,880   | 1,860   | 3,271   | 1,300   | 1,761   | Goods and services  |
| Subsidies, payable  | 359     | 526     | 457     | 358     | 284     | 430     | Subsidies, payable  |
| Other current transfers, payable  | 835     | 231     | 1,000   | 795     | 653     | 1,063   | Other current transfers, payable  |
| Capital transfers, payable  | 1,214   | 1,217   | 1,437   | 3,095   | 1,006   | 1,317   | Capital transfers, payable  |
| Interest payments   | 1,410   | 1,489   | 1,333   | 1,419   | 1,366   | 1,470   | Interest payments   |
| Primary balance (excluding interest) <sup>(2)</sup>   | -468    | 1,647   | 3,557   | 1,705   | 503     | 1,567   | Primary balance (excluding interest) <sup>(2)</sup>   |
| Overall balance   | -1,878  | 158     | 2,224   | 286     | -863    | 97      | Overall balance   |
| Gross debt (Maastricht) <sup>(3)</sup>  | 309,188 | 315,391 | 311,340 | 315,036 | 310,713 | 309,136 | Gross debt (Maastricht) <sup>(3)</sup>  |
| Memorandum Item:<br>Support to financial institutions <sup>(4)</sup> (sign is negative when expenditures exceed revenues) | 49      | 6       | -14     | 310     | -27     | -27     | Memorandum Item:<br>Support to financial institutions <sup>(4)</sup> (sign is negative when expenditures exceed revenues) |
| <i>(As percentage of Revenues)</i>  |         |         |         |         |         |         |   |
| Φόροι στην παραγωγή και στις εισαγωγές, εισπραττόμενοι  | 32.6    | 34.1    | 34.4    | 35.6    | 31.7    | 33.4    | Taxes on production and imports, receivable   |
| Φόροι στο εισόδημα, εισπραττόμενοι  | 20.7    | 25.3    | 21.1    | 16.4    | 18.8    | 23.5    | Taxes on income and property, receivable  |
| Κοινωνικές εισφορές, εισπραττόμενες   | 34.3    | 29.4    | 28.2    | 24.0    | 35.7    | 30.8    | Social contributions  |
| Λοιπά τρέχοντα έσοδα  | 14.5    | 10.8    | 10.2    | 16.3    | 12.6    | 11.5    | Other   |
| Κεφαλαιακές μεταβιβάσεις, εισπραττόμενες  | -2.1    | 0.4     | 6.0     | 7.6     | 1.3     | 0.8     | Capital transfers, receivable   |
| <i>(As percentage of total Expenditure)</i>   |         |         |         |         |         |         |   |
| Πρωτογενείς δαπάνες   | 92.9    | 92.6    | 93.7    | 94.4    | 92.8    | 92.9    | Primary expenditure   |
| Αμοιβές εξαρτημένης εργασίας, πληρωνόμενες  | 26.2    | 26.7    | 25.8    | 22.0    | 27.6    | 25.7    | Compensation of employees, payable  |
| Κοινωνικές παροχές  | 47.6    | 46.8    | 45.3    | 43.0    | 48.0    | 45.3    | Social benefits   |
| Προϊόντα και υπηρεσίες  | 7.0     | 9.3     | 8.8     | 12.8    | 6.9     | 8.5     | Goods and services  |
| Επιδότησεις, πληρωνόμενες   | 1.8     | 2.6     | 2.2     | 1.4     | 1.5     | 2.1     | Subsidies, payable  |
| Λοιπές τρέχουσες μεταβιβάσεις, πληρωνόμενες   | 4.2     | 1.1     | 4.7     | 3.1     | 3.5     | 5.1     | Other current transfers, payable  |
| Κεφαλαιακές μεταβιβάσεις, πληρωνόμενες  | 6.1     | 6.0     | 6.8     | 12.1    | 5.3     | 6.3     | Capital transfers, payable  |
| Τόκοι, πληρωνόμενοι   | 7.1     | 7.4     | 6.3     | 5.6     | 7.2     | 7.1     | Interest payments   |
| <i>Year-on-year percent change</i>  |         |         |         |         |         |         |   |
| Revenue   | 5.6     | 2.8     | 16.6    | -8.0    | 0.5     | 2.7     | Revenue   |
| Taxes on production and imports, receivable   | 7.5     | 13.4    | 20.7    | -8.5    | -2.3    | 0.5     | Taxes on production and imports, receivable   |
| Taxes on income and property, receivable  | 15.2    | -3.0    | 12.5    | 1.0     | -9.1    | -4.5    | Taxes on income and property, receivable  |
| Social contributions  | 6.3     | 6.0     | 2.2     | -5.4    | 4.7     | 7.5     | Social contributions  |
| Other   | 28.4    | 3.0     | 3.9     | 24.2    | -12.8   | 9.9     | Other   |
| Capital transfers, receivable   | -171.9  | -86.9   | 492.4   | -49.1   | -162.8  | 111.8   | Capital transfers, receivable   |
| Total expenditure   | -4.3    | -5.5    | 0.8     | -20.1   | -4.7    | 3.1     | Total expenditure   |
| Primary expenditure   | -3.7    | -5.1    | 1.8     | -20.6   | -4.8    | 3.4     | Primary expenditure   |
| Compensation of employees, payable  | -1.2    | 0.7     | 1.9     | -1.0    | 0.5     | -0.9    | Compensation of employees, payable  |
| Social benefits   | 0.9     | -1.7    | -2.3    | 6.6     | -3.7    | -0.3    | Social benefits   |
| Goods and services  | -7.9    | 2.6     | -0.2    | -4.8    | -6.7    | -6.3    | Goods and services  |
| Subsidies, payable  | 31.5    | 18.2    | -4.6    | -24.9   | -20.9   | -18.3   | Subsidies, payable  |
| Other current transfers, payable  | -16.7   | -62.9   | 118.8   | 3.4     | -21.8   | 360.2   | Other current transfers, payable  |
| Capital transfers, payable  | -30.2   | -33.9   | -2.7    | -68.1   | -17.1   | 8.2     | Capital transfers, payable  |
| Interest payments   | -11.4   | -9.4    | -11.8   | -9.9    | -3.1    | -1.3    | Interest payments   |
| Primary balance (excluding interest) <sup>(2)</sup>   | -78.0   | 1,984.8 | 502.9   | -174.0  | -207.5  | -4.9    | Primary balance (excluding interest) <sup>(2)</sup>   |
| Overall balance   | -49.5   | -110.1  | -341.5  | -107.4  | -54.0   | -38.6   | Overall balance   |

Source: National Accounts Division ELSTAT.

(1) Provisional data.

(2) General Government primary balance is defined here as General Government balance (according to ESA 2010) minus interest expenditure of General Government entities to other sectors. The effect of support to financial institutions is included in this measure of the primary balance. The measure of the primary balance presented here differs from the definition of primary balance used under the Economic Adjustment Program for Greece.

(3) Debt as defined in the Maastricht Treaty.

(4) For the four quarters of 2014, the first and third quarter of 2015 and the first, second and third quarter of 2016, the impact of the support to financial institutions has been positive for the General Government balance. This is due to the fees accruing on the inter-bank lending guarantees and the bond loan scheme and the revenues from bank preference shares, being greater than the expenditures accrued. For the remaining quarters, the expenditures of the support were larger than the related revenues.

Έσοδα Γενικής Κυβέρνησης (σε δις. €)  
Revenue of General Government (in bil. €)

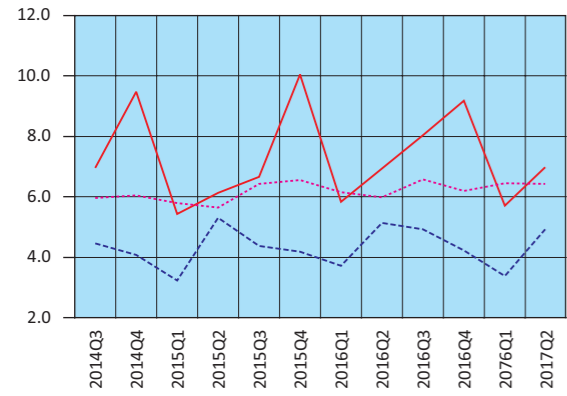

— Φόροι στην παραγωγή και στις εισαγωγές – Taxes on production and imports  
 - - Φόροι στο εισόδημα – Taxes on income  
 ··· Κοινωνικές εισφορές – Social contributions

Έξοδα Γενικής Κυβέρνησης (σε δις. €)  
Expenditure of General Government (in bil. €)

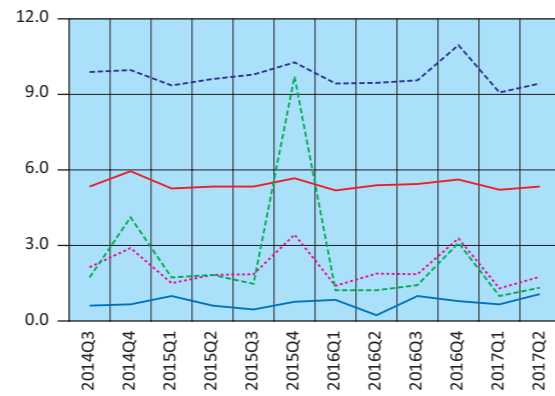

— Αμοιβές εξαρτημένης εργασίας – Compensation of employees  
 - - Κοινωνικές παροχές – Social benefits  
 ··· Προϊόντα και υπηρεσίες – Goods and services  
 — Λοιπές τρέχουσες μεταβιβάσεις – Other current transfers  
 - - Κεφαλαιακές μεταβιβάσεις – Capital transfers

Έσοδα - Πρωτογενείς δαπάνες - Συνολικές δαπάνες (σε δις. €)  
Revenue - Primary expenditure - Total expenditure (in bil. €)



— Έσοδα – Revenue  
 - - Συνολικές δαπάνες – Total expenditure  
 ··· Πρωτογενείς δαπάνες – Primary expenditure

Πρωτογενές ισοζύγιο και ισοζύγιο Γενικής Κυβέρνησης (σε δις. €)  
Primary balance and overall balance of General Government (in bil. €)

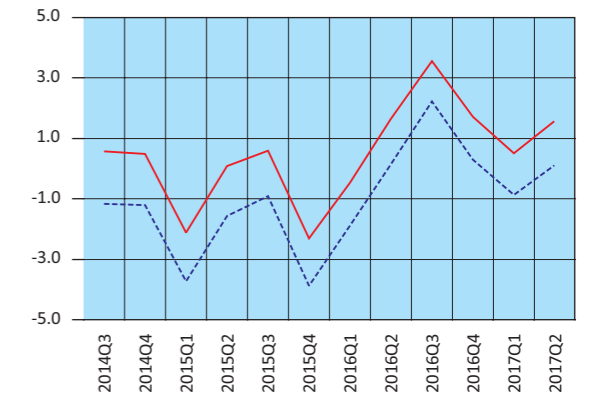

— Πρωτογενές ισοζύγιο – Primary balance  
 - - Ισοζύγιο Γενικής Κυβέρνησης – Overall balance of General Government



Πίνακας 13. ΕΛΛΑΣ: ΧΡΕΟΣ ΓΕΝΙΚΗΣ ΚΥΒΕΡΝΗΣΗΣ, 2007 - 2017

Σε εκατομμύρια €

|   | 2007           | 2008           | 2009           | 2010           | 2011           | 2012 <sup>(1)</sup> |
|---|----------------|----------------|----------------|----------------|----------------|---------------------|
| <b>Ονομαστική αξία υπολοίπου χρέους στο τέλος του έτους</b>   | <b>239,915</b> | <b>264,775</b> | <b>301,062</b> | <b>330,570</b> | <b>356,289</b> | <b>305,096</b>      |
| Νόμισμα και καταθέσεις  | 751            | 844            | 1,663          | 1,203          | 1,106          | 1,055               |
| Χρεόγραφα εκτός από μετοχές, χωρίς χρηματοοικονομικά παράγωγα | 201,108        | 225,449        | 262,773        | 262,555        | 251,676        | 93,443              |
| Βραχυπρόθεσμα (≤1 έτους)                                      | 1,625          | 5,496          | 10,024         | 8,273          | 10,850         | 15,309              |
| Μακροπρόθεσμα (>1 έτους)                                      | 199,483        | 219,953        | 252,749        | 254,282        | 240,826        | 78,134              |
| Δάνεια  | 38,056         | 38,482         | 36,626         | 66,812         | 103,507        | 210,598             |
| Βραχυπρόθεσμα   | 674            | 852            | 800            | 1,004          | 662            | 359                 |
| Μακροπρόθεσμα   | 37,382         | 37,630         | 35,826         | 65,808         | 102,845        | 210,239             |
| <i>(Ως ποσοστό του χρέους)</i>                                |                |                |                |                |                |                     |
| Νόμισμα και καταθέσεις  | 0.3            | 0.3            | 0.6            | 0.4            | 0.3            | 0.3                 |
| Χρεόγραφα εκτός από μετοχές, χωρίς χρηματοοικονομικά παράγωγα | 83.8           | 85.1           | 87.3           | 79.4           | 70.6           | 30.6                |
| Βραχυπρόθεσμα   | 0.7            | 2.1            | 3.3            | 2.5            | 3.0            | 5.0                 |
| Μακροπρόθεσμα   | 83.1           | 83.1           | 84.0           | 76.9           | 67.6           | 25.6                |
| Δάνεια  | 15.9           | 14.5           | 12.2           | 20.2           | 29.1           | 69.0                |
| Βραχυπρόθεσμα   | 0.3            | 0.3            | 0.3            | 0.3            | 0.2            | 0.1                 |
| Μακροπρόθεσμα   | 15.6           | 14.2           | 11.9           | 19.9           | 28.9           | 68.9                |

Πηγή: Διεύθυνση Εθνικών Λογαριασμών ΕΛΣΤΑΤ.

(1) Περιλαμβάνει μείωση του χρέους στο πλαίσιο της πρωτοβουλίας «Συμμετοχή του ιδιωτικού τομέα» (PSI).

Table 13. GREECE: GENERAL GOVERNMENT DEBT, 2007 - 2017

In million €

|   | 2013           | 2014           | 2015           | 2016           | 2017 Q2        |  |
|---|----------------|----------------|----------------|----------------|----------------|--|
| <b>Nominal value of debt outstanding at the end of the year</b> | <b>320,509</b> | <b>319,726</b> | <b>311,763</b> | <b>315,036</b> | <b>309,136</b> |  |
| Currency and deposits   | 1,088          | 6,374          | 5,546          | 5,987          | 6,039          |  |
| Securities other than shares, excl. financial derivatives       | 79,205         | 69,477         | 61,095         | 57,164         | 56,227         |  |
| Short-term (≤1 year)  | 10,874         | 12,201         | 10,934         | 10,134         | 11,052         |  |
| Long-term (>1 year)   | 68,331         | 57,276         | 50,161         | 47,030         | 45,175         |  |
| Loans   | 240,216        | 243,875        | 245,122        | 251,885        | 246,870        |  |
| Short-term  | 183            | 352            | 293            | 278            | 347            |  |
| Long-term   | 240,033        | 243,523        | 244,829        | 251,607        | 246,523        |  |
| <i>(As percentage of debt)</i>                                  |                |                |                |                |                |  |
| Currency and deposits   | 0.3            | 2.0            | 1.8            | 1.9            | 2.0            |  |
| Securities other than shares, excl. financial derivatives       | 24.7           | 21.7           | 19.6           | 18.1           | 18.2           |  |
| Short-term  | 3.4            | 3.8            | 3.5            | 3.2            | 3.6            |  |
| Long-term   | 21.3           | 17.9           | 16.1           | 14.9           | 14.6           |  |
| Loans   | 74.9           | 76.3           | 78.6           | 80.0           | 79.9           |  |
| Short-term  | 0.1            | 0.1            | 0.1            | 0.1            | 0.1            |  |
| Long-term   | 74.9           | 76.2           | 78.5           | 79.9           | 79.7           |  |

Source: National Accounts Division ELSTAT.

(1) Includes debt reduction under the private sector involvement (PSI) initiative.

Δομή χρέους Γενικής Κυβέρνησης (ποσοστό συνόλου)  
Structure of General Government debt (percent of total)

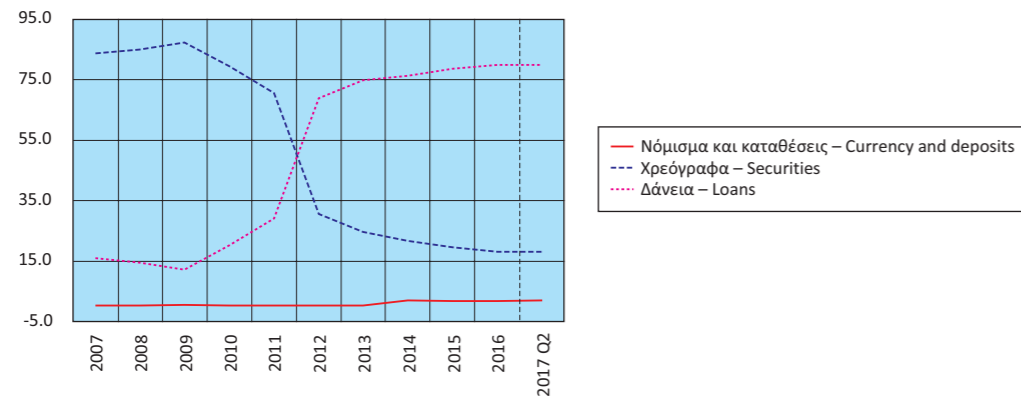

Διαχρονική εξέλιξη του χρέους ως ποσοστό του ΑΕΠ  
Evolution of debt as percentage of GDP

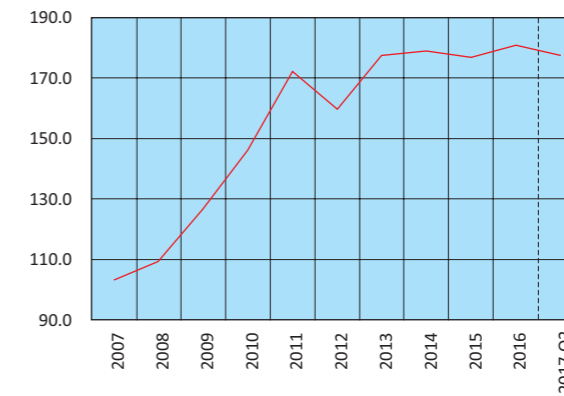

Πίνακας 14. ΕΛΛΑΣ: ΠΛΗΘΥΣΜΟΣ ΗΛΙΚΙΑΣ 15 ΕΤΩΝ ΚΑΙ ΑΝΩ, ΚΑΤΑ ΚΑΤΑΣΤΑΣΗ ΑΠΑΣΧΟΛΗΣΗΣ, ΤΡΙΜΗΝΙΑΙΑ ΣΤΟΙΧΕΙΑ, 2010 - 2017

Σε χιλιάδες

| Περίοδος αναφοράς | Γενικό σύνολο<br>(1)<br>Grand total | Εργατικό δυναμικό |  |                            |  |                       |
|-------------------|-------------------------------------|-------------------|--|----------------------------|--|-----------------------|
|                   |                                     | Σύνολο<br>Total   | Ποσοστό επί του πληθυσμού<br>Percent of population | Απασχολούμενοι<br>Employed | Ποσοστό επί του εργατικού δυναμικού<br>Percent of labour force | Άνεργοι<br>Unemployed |
| 2010 Γ' Τρίμηνο   | 9,393.0                             | 5,029.8           | 53.5   | 4,398.0                    | 87.4   | 631.9                 |
| 2010 Δ' Τρίμηνο   | 9,381.1                             | 4,999.3           | 53.3   | 4,278.5                    | 85.6   | 720.8                 |
| 2011 Α' Τρίμηνο   | 9,374.4                             | 4,965.1           | 53.0   | 4,165.5                    | 83.9   | 799.6                 |
| 2011 Β' Τρίμηνο   | 9,373.1                             | 4,939.8           | 52.7   | 4,124.2                    | 83.5   | 815.6                 |
| 2011 Γ' Τρίμηνο   | 9,372.2                             | 4,924.2           | 52.5   | 4,040.8                    | 82.1   | 883.5                 |
| 2011 Δ' Τρίμηνο   | 9,371.7                             | 4,915.5           | 52.5   | 3,886.9                    | 79.1   | 1,028.6               |
| 2012 Α' Τρίμηνο   | 9,364.7                             | 4,904.1           | 52.4   | 3,785.0                    | 77.2   | 1,119.1               |
| 2012 Β' Τρίμηνο   | 9,351.1                             | 4,892.9           | 52.3   | 3,729.9                    | 76.2   | 1,163.0               |
| 2012 Γ' Τρίμηνο   | 9,338.0                             | 4,886.3           | 52.3   | 3,668.0                    | 75.1   | 1,218.4               |
| 2012 Δ' Τρίμηνο   | 9,325.3                             | 4,877.0           | 52.3   | 3,597.0                    | 73.8   | 1,279.9               |
| 2013 Α' Τρίμηνο   | 9,316.5                             | 4,840.2           | 52.0   | 3,504.2                    | 72.4   | 1,336.0               |
| 2013 Β' Τρίμηνο   | 9,311.7                             | 4,862.9           | 52.2   | 3,535.0                    | 72.7   | 1,327.9               |
| 2013 Γ' Τρίμηνο   | 9,307.1                             | 4,854.0           | 52.2   | 3,533.7                    | 72.8   | 1,320.3               |
| 2013 Δ' Τρίμηνο   | 9,302.7                             | 4,817.1           | 51.8   | 3,479.9                    | 72.2   | 1,337.2               |
| 2014 Α' Τρίμηνο   | 9,295.8                             | 4,826.0           | 51.9   | 3,483.7                    | 72.2   | 1,342.3               |
| 2014 Β' Τρίμηνο   | 9,286.6                             | 4,819.2           | 51.9   | 3,539.1                    | 73.4   | 1,280.1               |
| 2014 Γ' Τρίμηνο   | 9,277.5                             | 4,816.3           | 51.9   | 3,586.9                    | 74.5   | 1,229.4               |
| 2014 Δ' Τρίμηνο   | 9,268.5                             | 4,781.1           | 51.6   | 3,535.3                    | 73.9   | 1,245.9               |
| 2015 Α' Τρίμηνο   | 9,259.1                             | 4,777.0           | 51.6   | 3,504.4                    | 73.4   | 1,272.5               |
| 2015 Β' Τρίμηνο   | 9,250.7                             | 4,805.7           | 51.9   | 3,625.5                    | 75.4   | 1,180.1               |
| 2015 Γ' Τρίμηνο   | 9,242.3                             | 4,831.6           | 52.3   | 3,671.1                    | 76.0   | 1,160.5               |
| 2015 Δ' Τρίμηνο   | 9,234.1                             | 4,816.3           | 52.2   | 3,641.7                    | 75.6   | 1,174.7               |
| 2016 Α' Τρίμηνο   | 9,226.3                             | 4,801.4           | 52.0   | 3,606.3                    | 75.1   | 1,195.1               |
| 2016 Β' Τρίμηνο   | 9,217.2                             | 4,814.7           | 52.2   | 3,702.6                    | 76.9   | 1,112.1               |
| 2016 Γ' Τρίμηνο   | 9,208.3                             | 4,829.3           | 52.4   | 3,736.7                    | 77.4   | 1,092.6               |
| 2016 Δ' Τρίμηνο   | 9,199.4                             | 4,772.6           | 51.9   | 3,648.6                    | 76.4   | 1,124.0               |
| 2017 Α' Τρίμηνο   | 9,190.7                             | 4,774.0           | 51.9   | 3,659.3                    | 76.7   | 1,114.7               |
| 2017 Β' Τρίμηνο   | 9,181.4                             | 4,808.0           | 52.4   | 3,791.4                    | 78.9   | 1,016.6               |

Πηγή: Διεύθυνση Στατιστικών Πληθυσμού και Αγοράς Εργασίας ΕΛΣΤΑΤ.

(1) Συνολικός πληθυσμός ατόμων που διαμένουν σε ιδιωτικά νοικοκυριά, ηλικίας 15 ετών και άνω, όπως εκτιμάται με βάση τα αποτελέσματα της Απογραφής Πληθυσμού 2011.

Table 14. GREECE: POPULATION AGED 15 YEARS AND OVER, BY EMPLOYMENT STATUS, QUARTERLY DATA, 2010 - 2017

In thousands

| Reference period | Labour force   |  |  |  |   | Μη οικονομικά ενεργός πληθυσμός<br>Economically non-active population |
|------------------|--|--|--|--|---|---|
|                  | Ποσοστό επί του εργατικού δυναμικού<br>Percent of labour force | Μέσο ετήσιο ποσοστό ανεργίας<br>Annual average unemployment rate | Ετήσια μεταβολή εργατικού δυναμικού<br>Year-on-year change of labour force | Ετήσια μεταβολή στο πλήθος απασχολούμενων<br>Year-on-year change in the number of employed | Ετήσια μεταβολή στο πλήθος ανέργων<br>Year-on-year change in the number of unemployed |   |
| 2010 3rd Quarter | 12.6   |  | -0.7   | -4.1   | 32.2  | 4,363.2   |
| 2010 4th Quarter | 14.4   | 12.7   | -0.8   | -5.1   | 36.4  | 4,381.8   |
| 2011 1st Quarter | 16.1   |  | -1.6   | -6.3   | 33.2  | 4,409.3   |
| 2011 2nd Quarter | 16.5   | 17.9   | -2.0   | -7.0   | 34.9  | 4,433.3   |
| 2011 3rd Quarter | 17.9   |  | -2.1   | -8.1   | 39.8  | 4,448.0   |
| 2011 4th Quarter | 20.9   |  | -1.7   | -9.2   | 42.7  | 4,456.2   |
| 2012 1st Quarter | 22.8   |  | -1.2   | -9.1   | 40.0  | 4,460.6   |
| 2012 2nd Quarter | 23.8   | 24.4   | -0.9   | -9.6   | 42.6  | 4,458.2   |
| 2012 3rd Quarter | 24.9   |  | -0.8   | -9.2   | 37.9  | 4,451.7   |
| 2012 4th Quarter | 26.2   |  | -0.8   | -7.5   | 24.4  | 4,448.3   |
| 2013 1st Quarter | 27.6   |  | -1.3   | -7.4   | 19.4  | 4,476.3   |
| 2013 2nd Quarter | 27.3   | 27.5   | -0.6   | -5.2   | 14.2  | 4,448.8   |
| 2013 3rd Quarter | 27.2   |  | -0.7   | -3.7   | 8.4   | 4,453.1   |
| 2013 4th Quarter | 27.8   |  | -1.2   | -3.3   | 4.5   | 4,485.6   |
| 2014 1st Quarter | 27.8   |  | -0.3   | -0.6   | 0.5   | 4,469.8   |
| 2014 2nd Quarter | 26.6   | 26.5   | -0.9   | 0.1  | -3.6  | 4,467.4   |
| 2014 3rd Quarter | 25.5   |  | -0.8   | 1.5  | -6.9  | 4,461.2   |
| 2014 4th Quarter | 26.1   |  | -0.7   | 1.6  | -6.8  | 4,487.4   |
| 2015 1st Quarter | 26.6   |  | -1.0   | 0.6  | -5.2  | 4,482.2   |
| 2015 2nd Quarter | 24.6   | 24.9   | -0.3   | 2.4  | -7.8  | 4,445.0   |
| 2015 3rd Quarter | 24.0   |  | 0.3  | 2.3  | -5.6  | 4,410.7   |
| 2015 4th Quarter | 24.4   |  | 0.7  | 3.0  | -5.7  | 4,417.8   |
| 2016 1st Quarter | 24.9   |  | 0.5  | 2.9  | -6.1  | 4,424.9   |
| 2016 2nd Quarter | 23.1   | 23.5   | 0.2  | 2.1  | -5.8  | 4,402.5   |
| 2016 3rd Quarter | 22.6   |  | 0.0  | 1.8  | -5.9  | 4,379.0   |
| 2016 4th Quarter | 23.6   |  | -0.9   | 0.2  | -4.3  | 4,426.9   |
| 2017 1st Quarter | 23.3   |  | -0.6   | 1.5  | -6.7  | 4,416.7   |
| 2017 2nd Quarter | 21.1   |  | -0.1   | 2.4  | -8.6  | 4,373.4   |

Source: Population and Labour Market Statistics Division ELSTAT.

(1) Total number of persons residing in private households, aged 15 years and over, according to the results of the 2011 Population Census.

Εργατικό δυναμικό, απασχολούμενοι, άνεργοι (ετήσια μεταβολή)  
Labour force, employed, unemployed (year-on-year change)

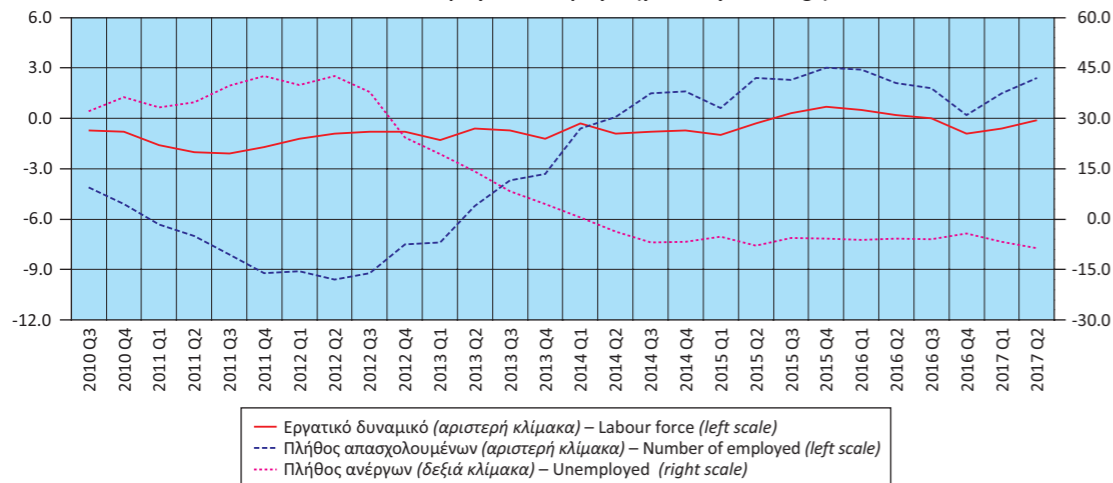

**Πίνακας 15. ΕΛΛΑΣ: ΠΟΣΟΣΤΟ ΑΝΕΡΓΙΑΣ ΓΙΑ ΤΟ ΣΥΝΟΛΟ ΤΟΥ ΠΛΗΘΥΣΜΟΥ, ΓΙΑ ΑΡΡΕΝΕΣ - ΘΗΛΕΙΣ ΚΑΙ ΓΙΑ ΑΤΟΜΑ ΗΛΙΚΙΑΣ 15 - 29 ΕΤΩΝ<sup>(1)</sup>, 2004 - 2016**  
**Table 15. GREECE: UNEMPLOYMENT RATE FOR TOTAL POPULATION, MALES - FEMALES AND FOR PERSONS AGED 15-29 YEARS<sup>(1)</sup>, 2004 - 2016**

| Έτος<br>Year | Σύνολο<br>Total | Άρρενες<br>Males | Θήλειες<br>Females | Άτομα ηλικίας 15 - 29 ετών<br>Persons aged 15 - 29 years |
|--------------|-----------------|------------------|--------------------|--|
| 2004         | 10.6            | 6.6              | 16.3               | 20.5   |
| 2005         | 10.0            | 6.2              | 15.4               | 19.3   |
| 2006         | 9.0             | 5.7              | 13.8               | 18.1   |
| 2007         | 8.4             | 5.2              | 12.9               | 17.3   |
| 2008         | 7.8             | 5.1              | 11.5               | 16.2   |
| 2009         | 9.6             | 7.0              | 13.3               | 18.8   |
| 2010         | 12.7            | 10.0             | 16.3               | 24.4   |
| 2011         | 17.9            | 15.1             | 21.5               | 34.8   |
| 2012         | 24.4            | 21.5             | 28.2               | 43.7   |
| 2013         | 27.5            | 24.5             | 31.3               | 48.7   |
| 2014         | 26.5            | 23.6             | 30.2               | 45.0   |
| 2015         | 24.9            | 21.7             | 28.9               | 41.3   |
| 2016         | 23.5            | 19.9             | 28.1               | 38.4   |

Πηγή: Διεύθυνση Στατιστικών Πληθυσμού και Αγοράς Εργασίας ΕΛΣΤΑΤ.  
 (1) Τα στοιχεία αναφέρονται στους μέσους ετήσιους όρους.

Source: Population and Labour Market Statistics Division ELSTAT.  
 (1) Data refer to the annual average.

**Πίνακας 16. ΕΛΛΑΣ: ΑΠΑΣΧΟΛΟΥΜΕΝΟΙ 15 ΕΤΩΝ ΚΑΙ ΑΝΩ, ΚΑΤΑ ΚΛΑΔΟ ΟΙΚΟΝΟΜΙΚΗΣ ΔΡΑΣΤΗΡΙΟΤΗΤΑΣ, 2005 - 2017**

|  | 2005           | 2006           | 2007           | 2008 <sup>(1)</sup> | 2009           | 2010           | 2011           |
|--|----------------|----------------|----------------|---------------------|----------------|----------------|----------------|
| <i>(Απόλυτοι αριθμοί σε χιλιάδες)</i>  |                |                |                |                     |                |                |                |
| <b>Σύνολο</b>  | <b>4,443.6</b> | <b>4,527.5</b> | <b>4,564.0</b> | <b>4,610.5</b>      | <b>4,556.0</b> | <b>4,389.8</b> | <b>4,054.3</b> |
| Γεωργία, δασοκομία και αλιεία  | 540.3          | 530.8          | 517.1          | 513.8               | 532.9          | 544.2          | 500.7          |
| Βιομηχανία, συμπεριλαμβανομένης της ενέργειας  | 627.3          | 629.6          | 626.5          | 627.1               | 592.0          | 540.2          | 471.4          |
| Κατασκευές   | 367.6          | 367.3          | 397.9          | 397.3               | 370.7          | 319.6          | 245.8          |
| Εμπόριο, ξενοδοχεία και εστιατόρια, μεταφορές και επικοινωνίες   | 1,376.6        | 1,401.4        | 1,402.1        | 1,434.0             | 1,428.9        | 1,380.0        | 1,298.1        |
| Χρηματοπιστωτικές δραστηριότητες, δραστηριότητες σχετικές με την ακίνητη περιουσία, εκμισθώσεις και επιχειρηματικές δραστηριότητες | 410.9          | 415.5          | 420.5          | 466.1               | 457.3          | 438.0          | 432.4          |
| Άλλες υπηρεσίες  | 1,120.9        | 1,182.9        | 1,200.0        | 1,172.2             | 1,174.3        | 1,167.8        | 1,106.0        |
| <i>(Ποσοστιαία αναλογία)</i>   |                |                |                |                     |                |                |                |
| <b>Σύνολο</b>  | <b>100.0</b>   | <b>100.0</b>   | <b>100.0</b>   | <b>100.0</b>        | <b>100.0</b>   | <b>100.0</b>   | <b>100.0</b>   |
| Γεωργία, δασοκομία και αλιεία  | 12.2           | 11.7           | 11.3           | 11.1                | 11.7           | 12.4           | 12.3           |
| Βιομηχανία, συμπεριλαμβανομένης της ενέργειας  | 14.1           | 13.9           | 13.7           | 13.6                | 13.0           | 12.3           | 11.6           |
| Κατασκευές   | 8.3            | 8.1            | 8.7            | 8.6                 | 8.1            | 7.3            | 6.1            |
| Εμπόριο, ξενοδοχεία και εστιατόρια, μεταφορές και επικοινωνίες   | 31.0           | 31.0           | 30.7           | 31.1                | 31.4           | 31.4           | 32.0           |
| Χρηματοπιστωτικές δραστηριότητες, δραστηριότητες σχετικές με την ακίνητη περιουσία, εκμισθώσεις και επιχειρηματικές δραστηριότητες | 9.2            | 9.2            | 9.2            | 10.1                | 10.0           | 10.0           | 10.7           |
| Άλλες υπηρεσίες  | 25.2           | 26.1           | 26.3           | 25.4                | 25.8           | 26.6           | 27.3           |

Πηγή: Διεύθυνση Στατιστικών Πληθυσμού και Αγοράς Εργασίας ΕΛΣΤΑΤ.

(1) Από το 2008 και μετά, τα στοιχεία δεν είναι απολύτως συγκρίσιμα με τα στοιχεία των προηγούμενων ετών, λόγω της εφαρμογής του νέου κώδικα ταξινόμησης των κλάδων οικονομικής δραστηριότητας.

**Ποσοστό ανεργίας για το σύνολο του πληθυσμού, για άρρενες - θήλειες και για άτομα ηλικίας 15 - 29 ετών**  
**Unemployment rate for total population, males - females and for persons aged 15 - 29 years**

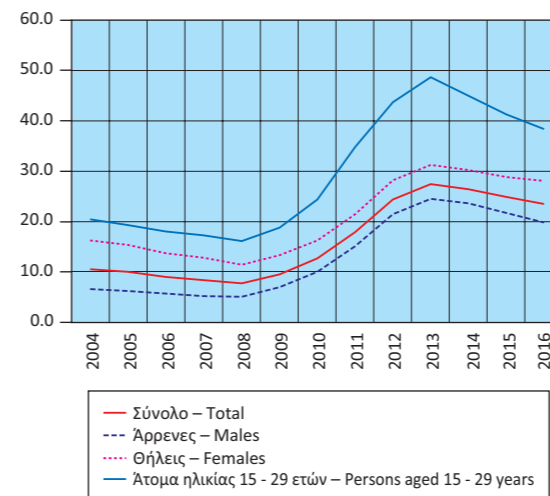

**Ποσοστό απασχολούμενων, κατά κλάδο οικονομικής δραστηριότητας**  
**Share of employment, by branch of economic activity**

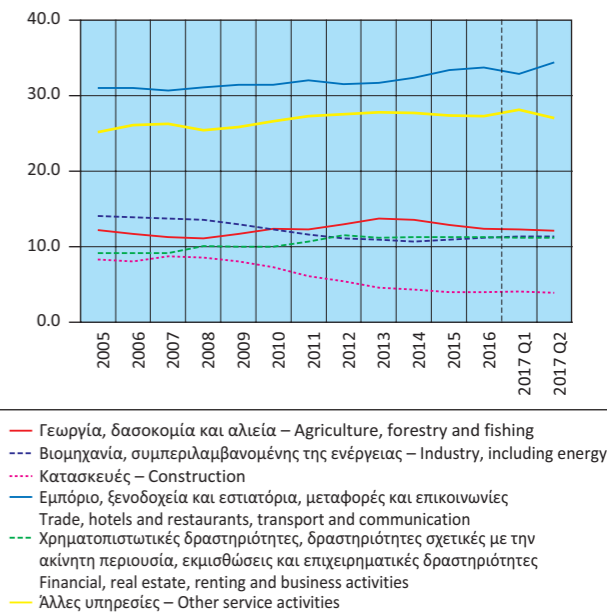

**Table 16. GREECE: EMPLOYED PERSONS AGED 15 YEARS AND OVER, BY BRANCH OF ECONOMIC ACTIVITY, 2005 - 2017**

|  | 2012           | 2013           | 2014           | 2015           | 2016           | 2017 Q1        | 2017 Q2        |
|--|----------------|----------------|----------------|----------------|----------------|----------------|----------------|
| <i>(Absolute numbers in thousands)</i>   |                |                |                |                |                |                |                |
| <b>Σύνολο</b>  | <b>3,695.0</b> | <b>3,513.2</b> | <b>3,536.2</b> | <b>3,610.7</b> | <b>3,673.6</b> | <b>3,659.3</b> | <b>3,791.4</b> |
| Γεωργία, δασοκομία και αλιεία  | 480.5          | 481.1          | 479.9          | 465.7          | 454.5          | 450.9          | 457.0          |
| Βιομηχανία, συμπεριλαμβανομένης της ενέργειας  | 410.4          | 384.3          | 378.1          | 394.2          | 412.9          | 417.2          | 431.9          |
| Κατασκευές   | 200.9          | 162.3          | 151.6          | 145.2          | 147.1          | 148.4          | 149.1          |
| Εμπόριο, ξενοδοχεία και εστιατόρια, μεταφορές και επικοινωνίες   | 1,163.2        | 1,114.2        | 1,146.9        | 1,206.3        | 1,238.9        | 1,203.1        | 1,306.0        |
| Χρηματοπιστωτικές δραστηριότητες, δραστηριότητες σχετικές με την ακίνητη περιουσία, εκμισθώσεις και επιχειρηματικές δραστηριότητες | 424.9          | 394.2          | 400.2          | 409.7          | 415.9          | 410.9          | 426.2          |
| Άλλες υπηρεσίες  | 1,015.1        | 977.1          | 979.6          | 989.6          | 1,004.3        | 1,028.8        | 1,021.2        |
| <i>(In percent of total)</i>   |                |                |                |                |                |                |                |
| <b>Σύνολο</b>  | <b>100.0</b>   | <b>100.0</b>   | <b>100.0</b>   | <b>100.0</b>   | <b>100.0</b>   | <b>100.0</b>   | <b>100.0</b>   |
| Γεωργία, δασοκομία και αλιεία  | 13.0           | 13.7           | 13.6           | 12.9           | 12.4           | 12.3           | 12.1           |
| Βιομηχανία, συμπεριλαμβανομένης της ενέργειας  | 11.1           | 10.9           | 10.7           | 10.9           | 11.2           | 11.4           | 11.4           |
| Κατασκευές   | 5.4            | 4.6            | 4.3            | 4.0            | 4.0            | 4.1            | 3.9            |
| Εμπόριο, ξενοδοχεία και εστιατόρια, μεταφορές και επικοινωνίες   | 31.5           | 31.7           | 32.4           | 33.4           | 33.7           | 32.9           | 34.4           |
| Χρηματοπιστωτικές δραστηριότητες, δραστηριότητες σχετικές με την ακίνητη περιουσία, εκμισθώσεις και επιχειρηματικές δραστηριότητες | 11.5           | 11.2           | 11.3           | 11.3           | 11.3           | 11.2           | 11.2           |
| Άλλες υπηρεσίες  | 27.5           | 27.8           | 27.7           | 27.4           | 27.3           | 28.1           | 27.0           |

Source: Population and Labour Market Statistics Division ELSTAT.

(1) From 2008 onwards, data are not fully comparable with those of previous years, due to the introduction of a new sectoral classification.

Πίνακας 17. ΕΛΛΑΣ: ΔΕΙΚΤΕΣ ΟΙΚΟΝΟΜΙΚΗΣ ΔΡΑΣΤΗΡΙΟΤΗΤΑΣ, 2014 - 2017

Ετήσια μεταβολή (%)

|   | 2014  | 2015  | 2016  | 2015 Q4 | 2016 Q1 | 2016 Q2 |
|---|-------|-------|-------|---------|---------|---------|
| Δείκτης Κύκλου Εργασιών στη Βιομηχανία  | -1.1  | -10.1 | -5.0  | -10.4   | -13.4   | -12.5   |
| 1. Ενέργεια   | -1.2  | -25.4 | -12.7 | -24.6   | -31.7   | -26.0   |
| 2. Ενδιάμεσα αγαθά  | 0.1   | 1.6   | -0.2  | -2.7    | -2.2    | -8.5    |
| 3. Κεφαλαιουχικά αγαθά  | -5.8  | 5.7   | 3.2   | 6.5     | -17.0   | 1.8     |
| 4. Διαρκή καταναλωτικά αγαθά  | -10.7 | 6.2   | -3.4  | 30.4    | -4.4    | 9.5     |
| 5. Μη διαρκή καταναλωτικά αγαθά   | -0.9  | 2.4   | -1.1  | 2.5     | -1.0    | -0.6    |
| Δείκτης Κύκλου Εργασιών στη Βιομηχανία, εσωτ. αγορά   | -0.9  | -9.4  | -3.2  | -8.3    | -10.8   | -9.8    |
| Δείκτης Κύκλου Εργασιών στη Βιομηχανία, εξωτ. αγορά   | -1.3  | -11.1 | -7.4  | -13.2   | -16.6   | -16.2   |
| Χώρες Ευρωζώνης   | -0.1  | 3.7   | -5.8  | -3.1    | -8.9    | -4.2    |
| Χώρες εκτός Ευρωζώνης   | -1.8  | -17.1 | -8.2  | -17.4   | -20.6   | -21.9   |
| Δείκτης Βιομηχανικής Παραγωγής (όγκος)  | -1.9  | 1.0   | 2.5   | 2.5     | -1.0    | 5.1     |
| 1. Ενέργεια   | -5.6  | 0.1   | 1.4   | 2.9     | -5.0    | 7.1     |
| 2. Ενδιάμεσα αγαθά  | 2.6   | 2.0   | 4.7   | 2.7     | 3.8     | 2.9     |
| 3. Κεφαλαιουχικά αγαθά  | -2.2  | 2.3   | 2.9   | 2.0     | -13.8   | 3.3     |
| 4. Διαρκή καταναλωτικά αγαθά  | -6.8  | 2.4   | -1.4  | 7.2     | -6.2    | 3.7     |
| 5. Μη διαρκή καταναλωτικά αγαθά   | 0.3   | 1.3   | 2.3   | 1.6     | 3.5     | 5.1     |
| Δείκτης Παραγωγής στις Κατασκευές   | 15.5  | 3.1   | 22.9  | 5.9     | -8.1    | 15.5    |
| Παραγωγή κτιρίων  | -0.3  | 12.5  | 18.1  | 17.2    | -3.1    | 13.2    |
| Παραγωγή έργων πολιτικού μηχανικού  | 29.7  | -3.5  | 26.8  | -2.0    | -12.3   | 17.3    |
| Οικοδομική Δραστηριότητα  |       |       |       |         |         |         |
| Αριθμός οικοδομικών αδειών  | -18.3 | -0.9  | -5.5  | -0.2    | -13.7   | -20.2   |
| Επιφάνεια (m <sup>2</sup> )   | -14.8 | 7.0   | -12.8 | -2.6    | -20.1   | -21.6   |
| Όγκος (m <sup>3</sup> )   | -8.9  | 33.2  | -28.9 | 10.8    | -13.1   | -28.9   |
| Δείκτες Κύκλου Εργασιών στον Τομέα των Μεταφορών  |       |       |       |         |         |         |
| 1. Χερσαίες μεταφορές και μεταφορές μέσω αγωγών   | -4.4  | -5.9  | -1.9  | -5.9    | -3.3    | -5.0    |
| 2. Πλωτές μεταφορές   | -8.1  | -5.4  | -4.6  | -10.9   | 0.0     | -5.8    |
| 3. Αεροπορικές μεταφορές  | 7.1   | 7.8   | 4.3   | 8.6     | 6.3     | 3.4     |
| 4. Αποθήκευση και υποστηρικτικές προς τη μεταφορά δραστηριότητες  | 5.5   | 2.5   | 8.0   | 1.0     | 6.5     | 7.1     |
| 5. Ταξιδιωτικών πρακτορείων, γραφείων οργανωμένων ταξιδιών, υπηρεσιών κρατήσεων και συναφείς δραστηριότητες   | 6.5   | -4.2  | -4.3  | -17.6   | -13.0   | -7.0    |
| Δείκτης Κύκλου Εργασιών στο Χονδρικό Εμπόριο  | 0.2   | -4.5  | -1.6  | -2.0    | -4.6    | -3.7    |
| Δείκτης Κύκλου Εργασιών στο Λιανικό Εμπόριο <sup>(3)</sup>  | -1.2  | -2.8  | -2.1  | -3.0    | -5.0    | -5.8    |
| Δείκτης Όγκου στο Λιανικό Εμπόριο <sup>(3)</sup>  | -0.4  | -1.4  | -0.6  | -2.2    | -3.2    | -4.0    |
| Δείκτης Κύκλου Εργασιών στον Τομέα Υπηρεσιών Παροχής Καταλύματος και Εστίασης                                 | 11.8  | 3.1   | 0.1   | -9.1    | -11.2   | -1.3    |
| Δείκτες Κύκλου Εργασιών στον Τομέα Ενημέρωσης και Επικοινωνίας  |       |       |       |         |         |         |
| 1. Παραγωγή κινηματογραφικών ταινιών, βίντεο και τηλεοπτικών προγραμμάτων, ηχογραφήσεις και μουσικές εκδόσεις | -0.9  | -24.2 | -1.0  | -36.1   | -13.3   | -8.8    |
| 2. Δραστηριότητες προγραμματισμού και ραδιοτηλεοπτικών εκπομπών   | 12.6  | -22.3 | -15.9 | -30.9   | -21.0   | -23.4   |
| Δείκτες Κύκλου Εργασιών στον Τομέα Υπηρεσιών  |       |       |       |         |         |         |
| 1. Εκδοτικές δραστηριότητες   | 0.2   | -14.3 | -8.3  | -5.5    | -16.1   | -6.8    |
| 2. Τηλεπικοινωνίες  | -4.4  | -1.3  | 0.5   | -3.4    | -1.7    | -0.3    |
| 3. Πληροφορική  | 0.5   | 7.6   | 8.8   | 2.0     | 7.6     | 6.9     |
| 4. Δραστηριότητες σχετικές με την απασχόληση  | 6.2   | 24.2  | 17.7  | 25.7    | 13.9    | 10.2    |
| 5. Δραστηριότητες καθαρισμού  | -13.3 | 1.4   | -23.0 | 5.3     | -21.2   | -26.1   |
| Δείκτης Απασχολούμενων Ατόμων στο Λιανικό Εμπόριο   | -0.2  | 2.0   | 0.7   | 0.7     | -0.5    | 0.2     |
| Κίνηση Μουσείων και Αρχαιολογικών Χώρων <sup>(4)</sup>  | 22.0  | 4.4   | -4.6  | -0.8    | 6.0     | -12.2   |
| Εισπράξεις Μουσείων και Αρχαιολογικών Χώρων <sup>(4)</sup>  | 16.3  | 2.9   | 54.1  | -4.8    | 7.5     | 47.9    |

Πηγή: ΕΛΣΤΑΤ.

(1) Περιέχει προσωρινά στοιχεία.

(2) Τελευταία διαθέσιμα στοιχεία μηνός ή τριμήνου (όχι αθροιστικά έτους).

(3) Συμπεριλαμβάνονται καύσιμα και λιπαντικά αυτοκινήτων.

(4) Πηγή: Ταμείο Αρχαιολογικών Πόρων και Απαλλοτριώσεων (ΤΑΠ).

Table 17. GREECE: INDICES OF ECONOMIC ACTIVITY, 2014 - 2017

Year-on-year change (%)

|  | 2016 Q3 | 2016 Q4 | 2017 Q1 | 2017 Q2 | Τελευταία διαθέσιμη περίοδος<br>(1) (2)<br>Latest available period |                   |   |
|--|---------|---------|---------|---------|--|-------------------|---|
|  | 1.3     | 5.2     | 24.4    | 12.8    | 6.1  | Αύγ./Aug. 2017    | Turnover Index in Industry  |
|  | -0.1    | 8.5     | 67.6    | 31.3    | 4.0  | Αύγ./Aug. 2017    | 1. Energy   |
|  | 2.3     | 9.2     | 7.5     | 9.8     | 15.1   | Αύγ./Aug. 2017    | 2. Intermediate goods   |
|  | 20.7    | 8.1     | 22.5    | -0.2    | -13.2  | Αύγ./Aug. 2017    | 3. Capital goods  |
|  | -3.9    | -12.6   | 13.4    | -4.9    | -2.0   | Αύγ./Aug. 2017    | 4. Consumer durables  |
|  | 0.4     | -3.3    | 3.2     | -1.1    | 2.9  | Αύγ./Aug. 2017    | 5. Consumer non-durables  |
|  | 1.5     | 6.4     | 17.5    | 4.0     | -1.9   | Αύγ./Aug. 2017    | Turnover Index in Industry for the domestic market  |
|  | 1.0     | 3.5     | 33.5    | 25.9    | 19.2   | Αύγ./Aug. 2017    | Turnover Index in Industry for the non-domestic market  |
|  | -9.3    | -0.3    | 18.2    | 18.1    | 9.7  | Αύγ./Aug. 2017    | Eurozone countries  |
|  | 6.9     | 5.4     | 42.6    | 30.5    | 23.6   | Αύγ./Aug. 2017    | Non-eurozone countries  |
|  | 2.0     | 3.8     | 9.4     | 2.9     | 5.6  | Αύγ./Aug. 2017    | Industrial Production Index (volume)  |
|  | -1.7    | 6.1     | 16.5    | 6.9     | 4.3  | Αύγ./Aug. 2017    | 1. Energy   |
|  | 9.1     | 3.6     | 8.8     | 4.0     | 10.7   | Αύγ./Aug. 2017    | 2. Intermediate goods   |
|  | 16.6    | 6.3     | 16.9    | -0.9    | -1.5   | Αύγ./Aug. 2017    | 3. Capital goods  |
|  | 4.1     | -6.9    | 8.7     | 2.2     | -15.0  | Αύγ./Aug. 2017    | 4. Consumer durables  |
|  | 0.4     | 0.0     | -1.3    | -2.2    | 5.5  | Αύγ./Aug. 2017    | 5. Consumer non-durables  |
|  | 76.8    | 18.6    | 9.8     | -1.0    | -1.0   | 2017 Q2           | Production Index in Construction  |
|  | 52.3    | 17.3    | -8.8    | -0.1    | -0.1   | 2017 Q2           | Building construction   |
|  | 95.2    | 19.7    | 26.8    | -1.7    | -1.7   | 2017 Q2           | Civil engineering   |
|  |         |         |         |         |  |                   | Building Activity   |
|  | 17.6    | -1.5    | 11.1    | 16.1    | -2.4   | Ιούλιος/July 2017 | Number of building permits  |
|  | -8.9    | -0.8    | 21.2    | 26.0    | 9.1  | Ιούλιος/July 2017 | Surface (m <sup>2</sup> )   |
|  | -46.1   | -11.8   | 13.9    | 29.4    | 10.4   | Ιούλιος/July 2017 | Volume (m <sup>3</sup> )  |
|  |         |         |         |         |  |                   | Turnover Indices in the Transport Sector  |
|  | 2.7     | -2.4    | 2.4     | 10.7    | 10.7   | 2017 Q2           | 1. Land transport and transport via pipelines   |
|  | -2.2    | -11.5   | -13.2   | -11.4   | -11.4  | 2017 Q2           | 2. Water transport  |
|  | 7.4     | 5.3     | 3.5     | -0.1    | -0.1   | 2017 Q2           | 3. Air transport  |
|  | 17.6    | 0.3     | 2.8     | 10.0    | 10.0   | 2017 Q2           | 4. Warehousing and support activities for transportation  |
|  | 1.4     | -4.9    | -4.3    | 8.8     | 8.8  | 2017 Q2           | 5. Travel agency, tour operator reservation service and related activities                                    |
|  | 2.8     | -0.6    | 7.4     | 2.6     | 2.6  | 2017 Q2           | Turnover Indices in Wholesale Trade   |
|  | 2.0     | 0.6     | 4.1     | 2.5     | 1.6  | Ιούλιος/July 2017 | Turnover Index in Retail Trade <sup>(3)</sup>   |
|  | 3.1     | 1.7     | 2.8     | 2.1     | 2.3  | Ιούλιος/July 2017 | Volume index in Retail Trade <sup>(3)</sup>   |
|  | 2.9     | 4.1     | 1.0     | 7.3     | 7.3  | 2017 Q2           | Turnover Index in Accommodation and Food Services   |
|  |         |         |         |         |  |                   | Turnover Indices in Information and Communication   |
|  | 6.6     | 22.9    | -14.5   | 4.7     | 4.7  | 2017 Q2           | 1. Motion picture, video and television programme production, sound recording and music publishing activities |
|  | 7.9     | -6.5    | -10.8   | -8.7    | -8.7   | 2017 Q2           | 2. Programming and broadcasting activities  |
|  |         |         |         |         |  |                   | Turnover Indices for Specific Activities of the Services Sector   |
|  | 1.5     | -10.5   | -22.6   | -11.0   | -11.0  | 2017 Q2           | 1. Publishing activities  |
|  | 2.4     | 1.6     | 0.7     | 0.1     | 0.1  | 2017 Q2           | 2. Telecommunications   |
|  | 31.9    | -1.2    | 5.8     | 8.3     | 8.3  | 2017 Q2           | 3. Computer programming, consultancy and related activities   |
|  | 22.5    | 23.3    | 4.2     | 5.6     | 5.6  | 2017 Q2           | 4. Employment activities  |
|  | -22.7   | -21.7   | -2.3    | -6.8    | -6.8   | 2017 Q2           | 5. Cleaning activities  |
|  | 0.6     | 2.5     | 2.9     | 3.0     | 3.0  | 2017 Q2           | Index of Number of Persons Employed in Retail Trade   |
|  | -6.8    | 10.3    | 10.0    | 22.6    | 20.6   | Ιούνιος/June 2017 | Museums and Archaeological Sites Attendance <sup>(4)</sup>  |
|  | 62.7    | 62.4    | 15.5    | 22.7    | 18.8   | Ιούνιος/June 2017 | Receipts of Museums and Archaeological Sites <sup>(4)</sup>   |

Source: ELSTAT.

(1) Contains provisional data.

(2) Latest available monthly or quarterly data (not cumulative annual data).

(3) Including automotive fuel.

(4) Source: Archaeological Receipts Fund.

**Δείκτης Κύκλου Εργασιών στη Βιομηχανία**  
(ετήσια μεταβολή %)  
**Turnover Index in Industry**  
(y-o-y change %)

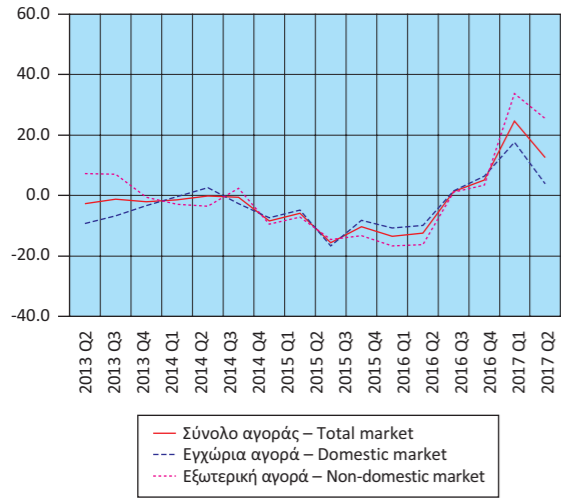

**Δείκτης Κύκλου Εργασιών στη Βιομηχανία, εξωτερική αγορά**  
(ετήσια μεταβολή %)  
**Turnover Index in Industry for the non-domestic market**  
(y-o-y change %)

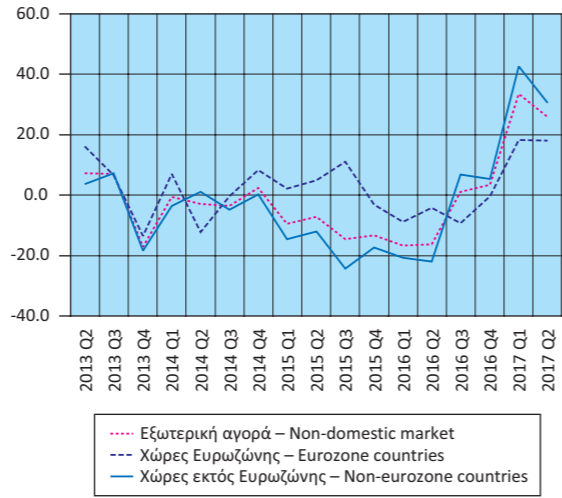

**Δείκτης Βιομηχανικής Παραγωγής (όγκος)**  
(ετήσια μεταβολή %)  
**Industrial Production Index (volume)**  
(y-o-y change %)

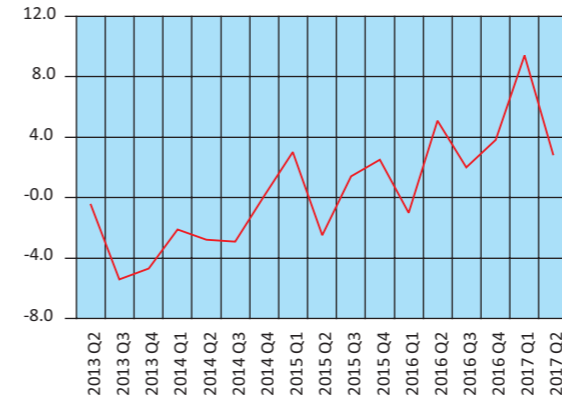

**Δείκτης Βιομηχανικής Παραγωγής (όγκος), κατά ομάδες βιομηχανικών κλάδων 1, 2, 3**  
(ετήσια μεταβολή %)  
**Industrial Production Index (volume), by main industrial groupings 1, 2, 3**  
(y-o-y change %)

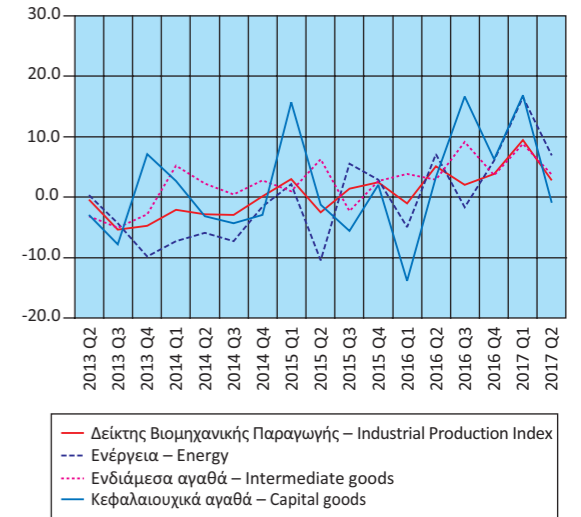

**Δείκτης Παραγωγής στις Κατασκευές**  
(ετήσια μεταβολή %)  
**Production Index in Construction**  
(y-o-y change %)

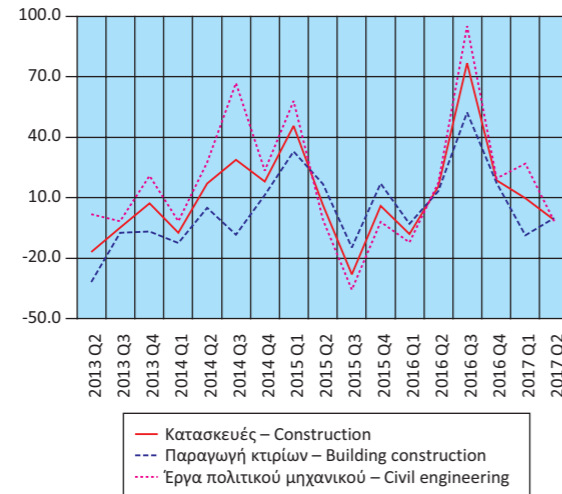

**Δείκτης Βιομηχανικής Παραγωγής (όγκος), κατά ομάδες βιομηχανικών κλάδων 4, 5**  
(ετήσια μεταβολή %)  
**Industrial Production Index (volume), by main industrial groupings 4, 5**  
(y-o-y change %)

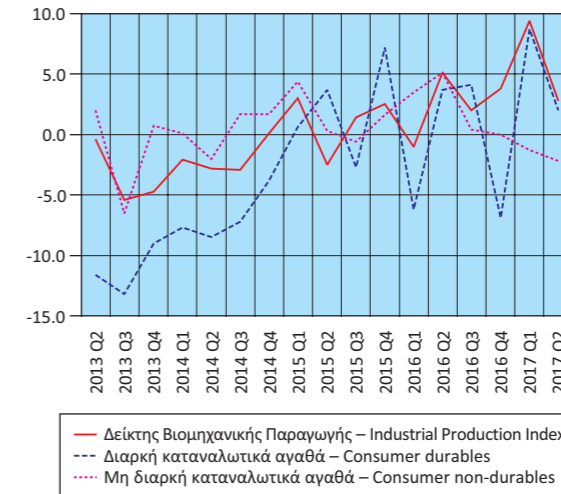

**Οικοδομική Δραστηριότητα  
(ετήσια μεταβολή %)  
Building Activity  
(y-o-y change %)**  
Οικοδομικές άδειες – Building permits

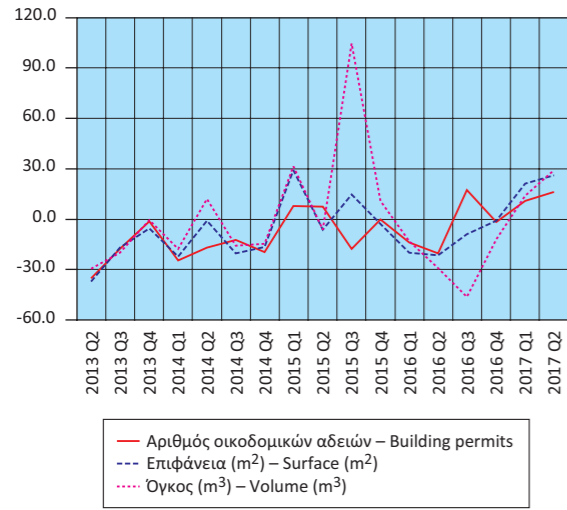

**Δείκτες Κύκλου Εργασιών στον Τομέα των Μεταφορών  
(ετήσια μεταβολή %)  
Turnover Indices in Transport  
(y-o-y change %)**

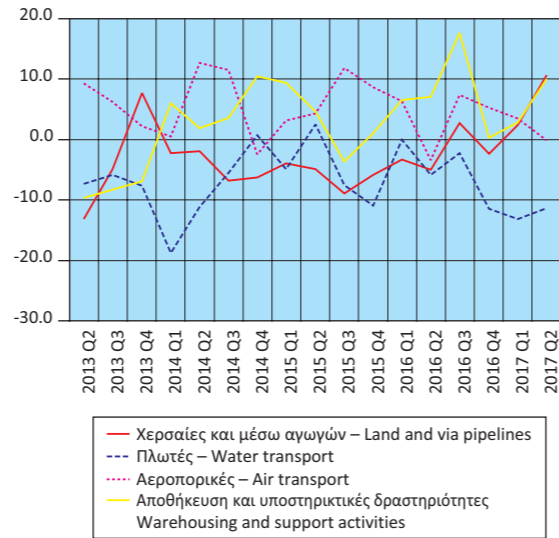

**Δείκτες Κύκλου Εργασιών στον Τομέα  
Ενημέρωσης - Επικοινωνίας και Εκδοτικών Δραστηριοτήτων  
(ετήσια μεταβολή %)  
Turnover Indices in Information - Communication and  
Publishing Activities (y-o-y change %)**

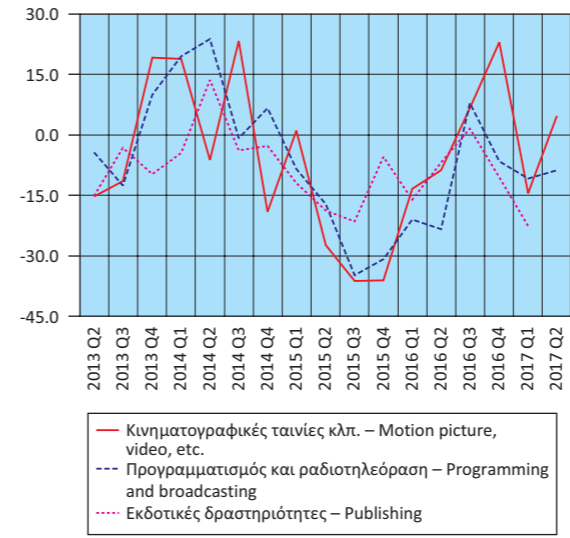

**Δείκτες Κύκλου Εργασιών στις Τηλεπικοινωνίες και  
την Πληροφορική (ετήσια μεταβολή %)  
Turnover Indices in Telecommunications and Computer  
Programming and Related Activities (y-o-y change %)**

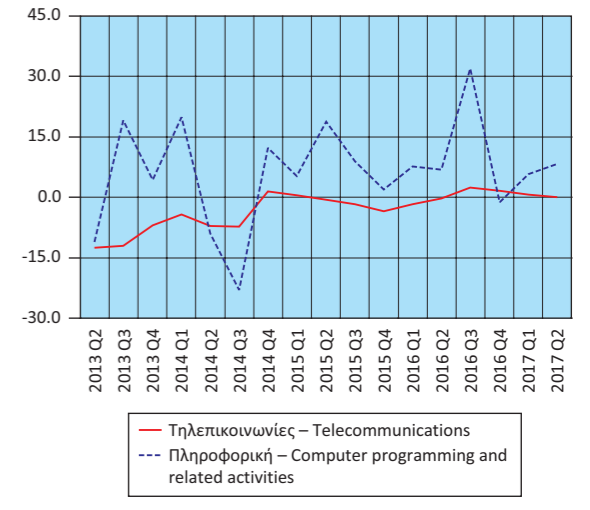

**Δείκτες Κύκλου Εργασιών στο Λιανικό και Χονδρικό Εμπόριο  
(ετήσια μεταβολή %)  
Turnover Indices in Retail and Wholesale Trade  
(y-o-y change %)**

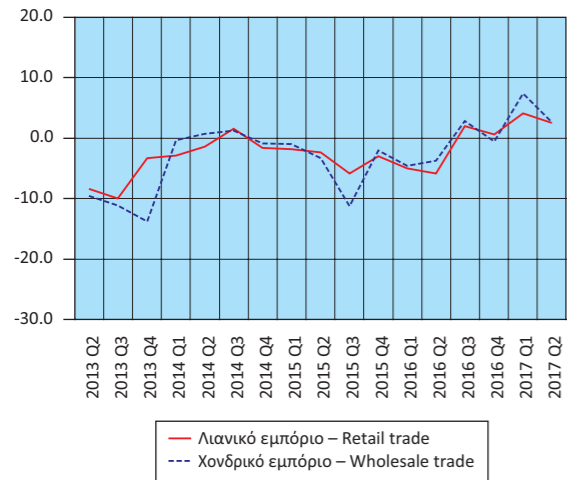

**Δείκτες Όγκου και Απασχολούμενων στο Λιανικό Εμπόριο  
(ετήσια μεταβολή %)  
Indices of Volume and Persons Employed in Retail Trade  
(y-o-y change %)**

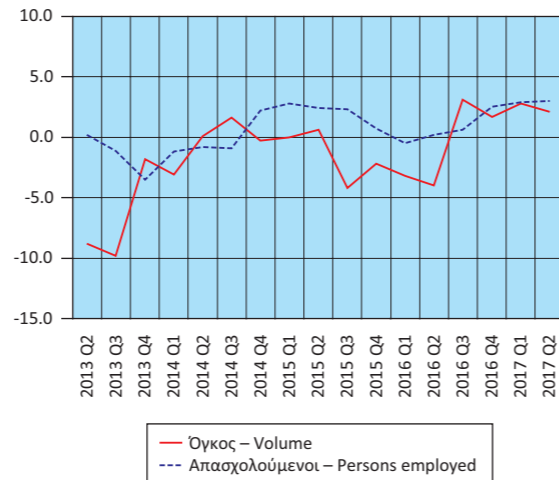

**Δείκτες Κύκλου Εργασιών Δραστηριοτήτων σχετικών με  
την Απασχόληση και τον Καθαρισμό (ετήσια μεταβολή %)  
Turnover Indices in Employment and Cleaning  
Activities (y-o-y change %)**

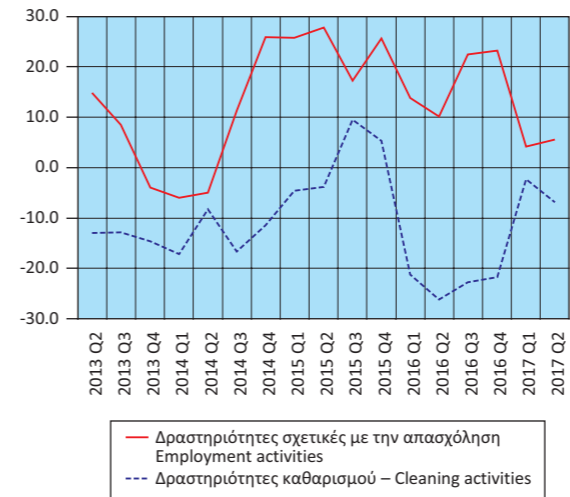

**Μεγέθη του Τομέα Τουρισμού  
(ετήσια μεταβολή %)  
Aggregates of the Tourism Sector  
(y-o-y change %)**

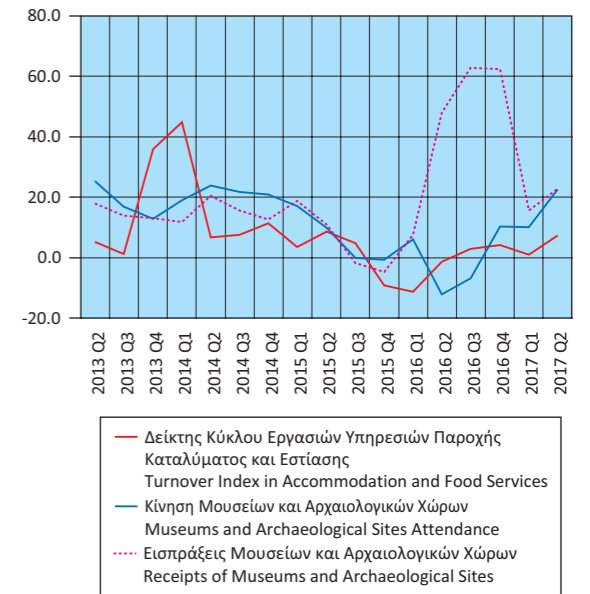



Πίνακας 18. ΕΛΛΑΣ: ΕΘΝΙΚΟΣ ΔΤΚ<sup>(1)</sup>, Εν. ΔΤΚ<sup>(2)</sup>, Εν. ΔΤΚ-ΣΦ<sup>(3)</sup>, ΠΠ<sup>(4)</sup> ΚΑΙ ΔΤΠΒ<sup>(5)</sup>, 2013 - 2017

Table 18. GREECE: CPI<sup>(1)</sup>, HICP<sup>(2)</sup>, HICP-CT<sup>(3)</sup>, CI<sup>(4)</sup> AND PPI<sup>(5)</sup>, 2013 - 2017

| Μεταβολές (%)                    |  | Changes (%)     |                       |          |             |  |                 |                       |          |             |   |                 |                       |          |             |      |
|----------------------------------|--|-----------------|-----------------------|----------|-------------|--|-----------------|-----------------------|----------|-------------|---|-----------------|-----------------------|----------|-------------|------|
| Έτος και μήνας<br>Year and month | Μεταβολή από μήνα σε μήνα<br>Monthly rates of change |                 |                       |          |             | Μεταβολή με αντίστοιχο δείκτη προηγούμενου έτους<br>Annual rates of change |                 |                       |          |             | Μεταβολή μέσου δείκτη δωδεκαμήνου με αντίστοιχο δείκτη προηγούμενου δωδεκαμήνου<br>Annual average rates of change |                 |                       |          |             |      |
|                                  | ΔΤΚ<br>CPI   | Εν. ΔΤΚ<br>HICP | Εν. ΔΤΚ-ΣΦ<br>HICP-CT | ΠΠ<br>CI | ΔΤΠΒ<br>PPI | ΔΤΚ<br>CPI   | Εν. ΔΤΚ<br>HICP | Εν. ΔΤΚ-ΣΦ<br>HICP-CT | ΠΠ<br>CI | ΔΤΠΒ<br>PPI | ΔΤΚ<br>CPI  | Εν. ΔΤΚ<br>HICP | Εν. ΔΤΚ-ΣΦ<br>HICP-CT | ΠΠ<br>CI | ΔΤΠΒ<br>PPI |      |
| 2013:                            | 9  | 2.6             | 2.5                   | 2.4      | 4.3         | -0.3   | -1.1            | -1.0                  | -0.8     | -3.1        | -1.7  | -0.1            | -0.2                  | -0.7     | -2.2        | 0.0  |
|                                  | 10   | -0.1            | -0.2                  | -0.2     | 0.1         | -0.9   | -2.0            | -1.9                  | -1.0     | -2.9        | -1.6  | -0.4            | -0.4                  | -0.8     | -2.4        | -0.5 |
|                                  | 11   | -1.4            | -1.3                  | -1.3     | -1.7        | 0.0  | -2.9            | -2.9                  | -1.9     | -4.4        | -0.7  | -0.7            | -0.7                  | -0.9     | -2.7        | -0.7 |
|                                  | 12   | 0.9             | 0.8                   | 0.8      | 1.3         | 0.2  | -1.7            | -1.8                  | -0.9     | -2.9        | -0.2  | -0.9            | -0.9                  | -1.0     | -2.8        | -0.9 |
| 2014:                            | 1  | -1.2            | -1.0                  | -1.0     | -2.2        | 0.1  | -1.5            | -1.4                  | -0.5     | -2.2        | -0.9  | -1.1            | -1.0                  | -1.0     | -2.8        | -1.0 |
|                                  | 2  | -1.3            | -1.1                  | -1.1     | -2.1        | -1.1   | -1.1            | -0.9                  | 0.0      | -1.3        | -3.5  | -1.2            | -1.1                  | -0.9     | -2.8        | -1.3 |
|                                  | 3  | 2.3             | 1.8                   | 1.8      | 3.6         | 0.4  | -1.3            | -1.5                  | -0.6     | -1.6        | -2.0  | -1.3            | -1.2                  | -0.9     | -2.7        | -1.4 |
|                                  | 4  | 0.5             | 0.4                   | 0.4      | 0.5         | 1.1  | -1.3            | -1.6                  | -0.7     | -2.1        | 0.4   | -1.3            | -1.2                  | -0.8     | -2.7        | -1.1 |
|                                  | 5  | -0.8            | -0.6                  | -0.6     | -1.0        | 0.3  | -2.0            | -2.1                  | -1.2     | -2.8        | 0.6   | -1.4            | -1.4                  | -0.9     | -2.7        | -1.0 |
|                                  | 6  | 0.6             | 0.5                   | 0.5      | 1.1         | 0.4  | -1.1            | -1.5                  | -0.6     | -1.4        | 1.1   | -1.5            | -1.5                  | -0.8     | -2.6        | -0.9 |
|                                  | 7  | -1.2            | -1.0                  | -1.0     | -1.9        | -0.6   | -0.7            | -0.8                  | 0.1      | -0.9        | -0.3  | -1.5            | -1.5                  | -0.7     | -2.4        | -0.9 |
|                                  | 8  | -1.2            | -1.1                  | -1.1     | -1.7        | -0.2   | -0.3            | -0.2                  | 0.0      | -0.6        | -1.4  | -1.5            | -0.7                  | -2.2     | -0.8        |      |
|                                  | 9  | 2.1             | 1.6                   | 1.6      | 3.3         | 0.0  | -0.8            | -1.1                  | -1.2     | -0.9        | -0.3  | -1.4            | -1.5                  | -0.7     | -2.0        | -0.7 |
|                                  | 10   | -0.9            | -0.9                  | -0.4     | -0.3        | -1.5   | -1.7            | -1.8                  | -1.4     | -1.4        | -0.9  | -1.4            | -1.5                  | -0.8     | -1.8        | -0.6 |
|                                  | 11   | -0.9            | -0.7                  | -0.7     | -1.2        | -1.4   | -1.2            | -1.2                  | -0.9     | -0.9        | -2.3  | -1.2            | -1.3                  | -0.7     | -1.5        | -0.7 |
|                                  | 12   | -0.5            | -0.5                  | -0.5     | 0.4         | -3.7   | -2.6            | -2.5                  | -2.2     | -1.7        | -6.0  | -1.3            | -1.4                  | -0.8     | -1.4        | -1.2 |
| 2015:                            | 1  | -1.4            | -1.2                  | -1.2     | -2.0        | -3.7   | -2.8            | -2.8                  | -2.4     | -1.5        | -9.6  | -1.4            | -1.5                  | -1.0     | -1.4        | -1.9 |
|                                  | 2  | -0.6            | -0.2                  | -0.2     | -1.8        | 4.2  | -2.2            | -1.9                  | -1.5     | -1.2        | -4.8  | -1.5            | -1.6                  | -1.1     | -1.4        | -2.1 |
|                                  | 3  | 2.4             | 1.9                   | 1.9      | 3.2         | 0.8  | -2.1            | -1.9                  | -1.4     | -1.6        | -4.4  | -1.6            | -1.6                  | -1.1     | -1.4        | -2.2 |
|                                  | 4  | 0.5             | 0.4                   | 0.4      | 0.5         | 0.3  | -2.1            | -1.8                  | -1.4     | -1.6        | -5.1  | -1.6            | -1.6                  | -1.2     | -1.3        | -2.7 |
|                                  | 5  | -0.8            | -0.2                  | -0.2     | -1.0        | 0.7  | -2.1            | -1.4                  | -1.0     | -1.6        | -4.6  | -1.7            | -1.6                  | -1.2     | -1.2        | -3.1 |
|                                  | 6  | 0.6             | 0.9                   | 0.9      | 0.9         | -0.7   | -2.2            | -1.1                  | -0.7     | -1.8        | -5.7  | -1.7            | -1.6                  | -1.2     | -1.3        | -3.7 |
|                                  | 7  | -1.3            | -1.2                  | -1.2     | -1.8        | -1.6   | -2.2            | -1.3                  | -0.8     | -1.7        | -6.7  | -1.9            | -1.6                  | -1.3     | -1.3        | -4.2 |
|                                  | 8  | -0.4            | -0.2                  | -2.2     | -1.4        | -3.7   | -1.5            | -0.4                  | -1.9     | -1.3        | -9.9  | -2.0            | -1.6                  | -1.4     | -1.4        | -5.0 |
|                                  | 9  | 1.8             | 1.2                   | 1.4      | 3.3         | -0.5   | -1.7            | -0.8                  | -2.0     | -1.4        | -10.4   | -2.0            | -1.6                  | -1.5     | -1.5        | -5.9 |
|                                  | 10   | -0.1            | -0.2                  | -0.4     | 0.4         | -0.6   | -0.9            | -0.1                  | -2.0     | -0.7        | -9.6  | -2.0            | -1.4                  | -1.5     | -1.4        | -6.6 |
|                                  | 11   | -0.8            | -0.7                  | -0.7     | -1.1        | -0.1   | -0.7            | -0.1                  | -2.0     | -0.6        | -8.5  | -1.9            | -1.3                  | -1.6     | -1.4        | -7.1 |
|                                  | 12   | 0.1             | 0.0                   | 0.0      | 0.7         | -3.0   | -0.2            | 0.4                   | -1.5     | -0.3        | -7.8  | -1.7            | -1.1                  | -1.5     | -1.3        | -7.2 |
| 2016:                            | 1  | -1.9            | -1.7                  | -1.8     | -2.7        | -3.2   | -0.7            | -0.1                  | -2.1     | -1.1        | -7.3  | -1.6            | -0.9                  | -1.5     | -1.3        | -7.0 |
|                                  | 2  | -0.4            | 0.0                   | 0.0      | -0.3        | -0.4   | -0.5            | 0.1                   | -1.9     | 0.5         | -11.4   | -1.4            | -0.7                  | -1.6     | -1.1        | -7.6 |
|                                  | 3  | 1.3             | 1.1                   | 1.1      | 2.1         | 2.1  | -1.5            | -0.7                  | -2.6     | -0.5        | -10.2   | -1.4            | -0.6                  | -1.7     | -1.0        | -8.1 |
|                                  | 4  | 0.7             | 0.7                   | 0.7      | 1.0         | 0.4  | -1.3            | -0.4                  | -2.4     | -0.1        | -10.2   | -1.3            | -0.5                  | -1.7     | -0.9        | -8.5 |
|                                  | 5  | -0.4            | 0.0                   | 0.0      | -1.0        | 1.8  | -0.9            | -0.2                  | -2.2     | 0.0         | -9.3  | -1.2            | -0.4                  | -1.8     | -0.8        | -8.9 |
|                                  | 6  | 0.8             | 1.3                   | 0.8      | 1.1         | 0.9  | -0.7            | 0.2                   | -2.2     | 0.2         | -7.8  | -1.1            | -0.3                  | -2.0     | -0.6        | -9.1 |
|                                  | 7  | -1.6            | -1.2                  | -1.2     | -2.8        | -1.2   | -1.0            | 0.2                   | -2.3     | -0.9        | -7.3  | -1.0            | -0.2                  | -2.1     | -0.5        | -9.2 |
|                                  | 8  | -0.3            | 0.0                   | 0.0      | -0.6        | -0.2   | -0.9            | 0.4                   | -0.1     | -0.1        | -4.0  | -0.9            | -0.1                  | -1.9     | -0.4        | -8.7 |
|                                  | 9  | 1.8             | 0.7                   | 0.7      | 3.1         | 0.6  | -1.0            | -0.1                  | -0.8     | -0.2        | -3.0  | -0.9            | 0.0                   | -1.8     | -0.3        | -8.1 |
|                                  | 10   | 0.4             | 0.4                   | 0.4      | 0.0         | 1.9  | -0.5            | 0.6                   | -0.1     | -0.6        | -0.5  | -0.8            | 0.0                   | -1.7     | -0.3        | -7.3 |
|                                  | 11   | -1.2            | -1.5                  | -1.5     | -1.6        | -0.8   | -0.9            | -0.2                  | -0.8     | -1.0        | -1.2  | -0.8            | 0.0                   | -1.6     | -0.3        | -6.7 |
|                                  | 12   | 1.0             | 0.4                   | 0.4      | 1.1         | 3.3  | 0.0             | 0.3                   | -0.4     | -0.6        | 5.1   | -0.8            | 0.0                   | -1.5     | -0.4        | -5.7 |
| 2017:                            | 1  | -0.8            | -0.5                  | -1.1     | -2.7        | 1.0  | 1.2             | 1.5                   | 0.3      | -0.6        | 9.7   | -0.7            | 0.1                   | -1.3     | -0.3        | -4.4 |
|                                  | 2  | -0.3            | -0.1                  | -0.1     | -0.5        | 1.0  | 1.3             | 1.4                   | 0.3      | -0.9        | 11.3  | -0.5            | 0.3                   | -1.1     | -0.4        | -2.6 |
|                                  | 3  | 1.8             | 1.4                   | 1.4      | 3.1         | -1.2   | 1.7             | 1.7                   | 0.5      | 0.1         | 7.7   | -0.3            | 0.5                   | -0.9     | -0.4        | -1.1 |
|                                  | 4  | 0.6             | 0.7                   | 0.6      | 0.8         | 0.6  | 1.6             | 1.6                   | 0.5      | -0.2        | 7.9   | 0.0             | 0.6                   | -0.6     | -0.4        | 0.4  |
|                                  | 5  | -0.9            | -0.2                  | -0.2     | -0.8        | -1.9   | 1.2             | 1.5                   | 0.3      | 0.0         | 3.9   | 0.2             | 0.8                   | -0.4     | -0.4        | 1.6  |
|                                  | 6  | 0.6             | 0.7                   | 0.7      | 1.5         | -1.5   | 1.0             | 0.9                   | 0.2      | 0.4         | 1.4   | 0.3             | 0.8                   | -0.2     | -0.4        | 2.4  |
|                                  | 7  | -1.7            | -1.2                  | -1.2     | -2.6        | 0.4  | 1.0             | 0.9                   | 0.2      | 0.6         | 3.0   | 0.5             | 0.9                   | 0.0      | -0.3        | 3.3  |
|                                  | 8  | -0.4            | -0.3                  | -0.3     | -1.0        | 0.9  | 0.9             | 0.6                   | -0.1     | 0.1         | 4.1   | 0.6             | 0.9                   | 0.0      | -0.2        | 4.0  |
|                                  | 9  | 1.9             | 1.2                   | 1.2      | 2.8         | 1.0  | 1.0             | 1.0                   | 0.4      | -0.1        | 0.8   | 1.0             | 0.1                   | -0.2     | 0.0         | 0.0  |

Πηγή: Διεύθυνση Οικονομικών και Βραχυχρόνιων Δεικτών ΕΛΣΤΑΤ.

(1) ΔΤΚ: Δείκτης Τιμών Καταναλωτή (εθνικός).

(2) Εν. ΔΤΚ: Εναρμονισμένος ΔΤΚ.

(3) Εν. ΔΤΚ-ΣΦ: Εναρμονισμένος ΔΤΚ με Σταθερούς Φόρους.

(4) ΠΠ: Πυρήνας Πληθωρισμού.

(5) ΔΤΠΒ: Δείκτης Τιμών Παραγωγού στη Βιομηχανία.

Source: Economic and Short-Term Indices Division ELSTAT.

(1) CPI: Consumer Price Index.

(2) HICP: Harmonized Index of Consumer Prices.

(3) HICP-CT: Harmonized Index of Consumer Prices at Constant Tax Rates.

(4) CI: Core Inflation.

(5) PPI: Producer Price Index in Industry.

Μεταβολή % μέσου δείκτη δωδεκαμήνου με αντίστοιχο δείκτη προηγούμενου δωδεκαμήνου  
Annual average rates of change

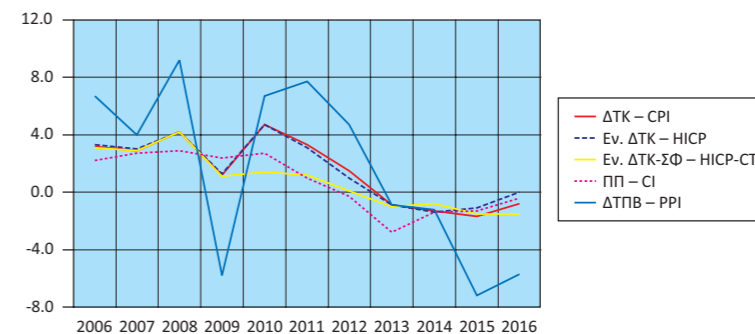

Μεταβολή % με αντίστοιχο δείκτη προηγούμενου έτους  
Annual rates of change %

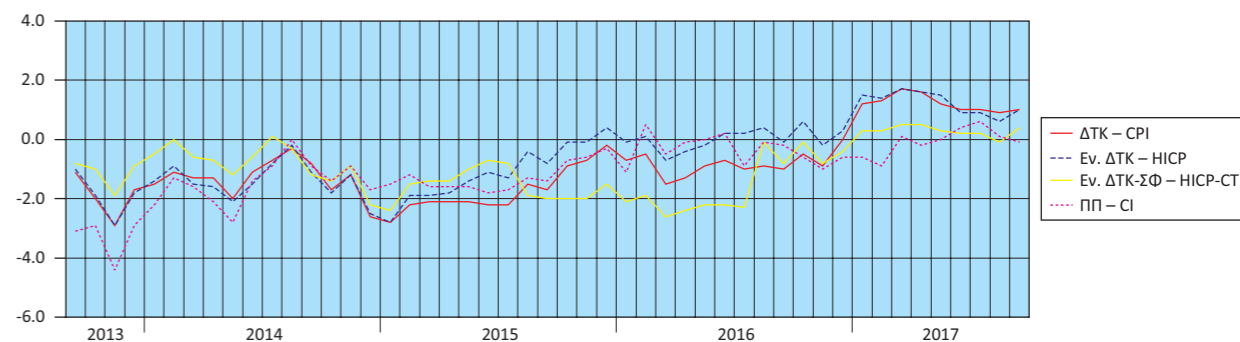

Μεταβολή % από μήνα σε μήνα  
Monthly rates of change %

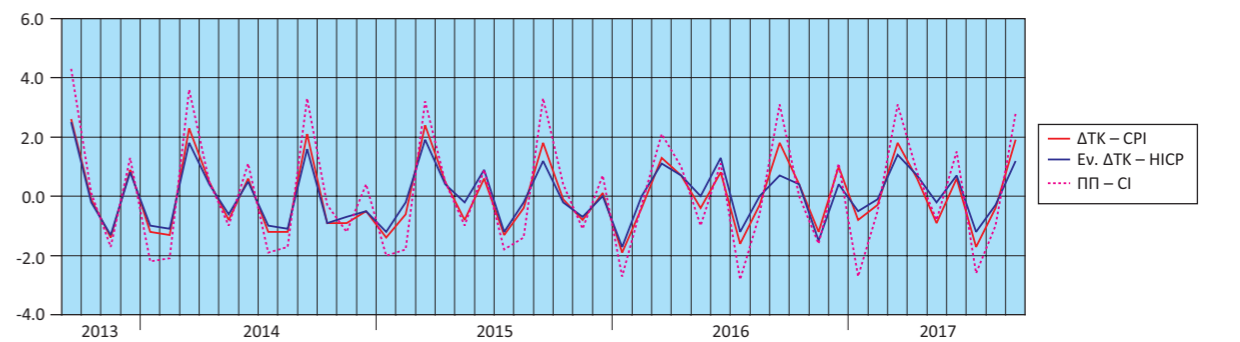

Μεταβολές % ΔΤΠΒ  
Rates of change % of the PPI

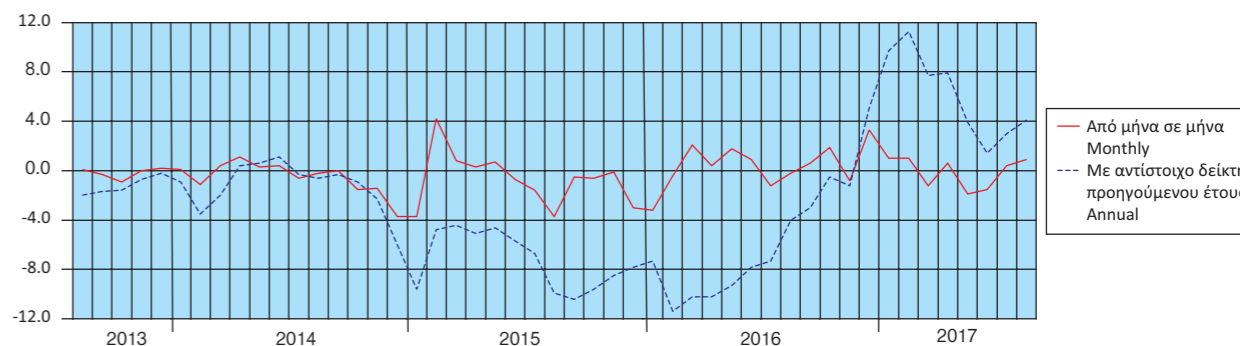

Πίνακας 19. ΕΛΛΑΣ: ΕΜΠΟΡΙΚΟ ΙΣΟΖΥΓΙΟ, 2006 - 2016<sup>(1)(2)</sup>

Σε δισεκατομμύρια €

|  | 2006          | 2007          | 2008          | 2009          | 2010          | 2011          |
|--|---------------|---------------|---------------|---------------|---------------|---------------|
| <b>Εισαγωγές - Αφίξεις</b>   |               |               |               |               |               |               |
| Συμπεριλαμβανομένης της αξίας των πλοίων   | 53.57         | 61.86         | 65.53         | 53.14         | 52.15         | 48.89         |
| Εξαιρουμένης της αξίας των πλοίων  | 50.86         | 58.95         | 63.16         | 49.31         | 49.12         | 47.60         |
| Εξαιρουμένων των πετρελαιοειδών και συμπεριλαμβανομένης της αξίας των πλοίων                           | 44.03         | 52.11         | 52.00         | 44.58         | 40.36         | 34.37         |
| <b>Εξαγωγές - Αποστολές</b>  |               |               |               |               |               |               |
| Συμπεριλαμβανομένης της αξίας των πλοίων   | 17.13         | 19.31         | 21.23         | 18.02         | 21.30         | 24.38         |
| Εξαιρουμένης της αξίας των πλοίων  | 17.07         | 19.22         | 21.02         | 17.93         | 21.18         | 24.30         |
| Εξαιρουμένων των πετρελαιοειδών και συμπεριλαμβανομένης της αξίας των πλοίων                           | 14.97         | 16.07         | 16.67         | 14.56         | 15.96         | 17.13         |
| <b>Εμπορικό ισοζύγιο, συμπεριλαμβανομένης της αξίας των πλοίων</b>                                     | <b>-36.44</b> | <b>-42.54</b> | <b>-44.30</b> | <b>-35.12</b> | <b>-30.85</b> | <b>-24.51</b> |
| <b>Εμπορικό ισοζύγιο, εξαιρουμένης της αξίας των πλοίων</b>  | <b>-33.79</b> | <b>-39.73</b> | <b>-42.14</b> | <b>-31.38</b> | <b>-27.94</b> | <b>-23.30</b> |
| <b>Εμπορικό ισοζύγιο, εξαιρουμένων των πετρελαιοειδών και συμπεριλαμβανομένης της αξίας των πλοίων</b> | <b>-29.06</b> | <b>-36.05</b> | <b>-35.33</b> | <b>-30.02</b> | <b>-24.40</b> | <b>-17.24</b> |
| Εισαγωγές ως ποσοστό επί του ΑΕΠ   | 24.59         | 26.58         | 27.08         | 22.37         | 23.07         | 23.62         |
| Εξαγωγές ως ποσοστό επί του ΑΕΠ  | 7.86          | 8.30          | 8.77          | 7.58          | 9.42          | 11.77         |
| Εμπορικό ισοζύγιο ως ποσοστό επί του ΑΕΠ   | -16.73        | -18.28        | -18.31        | -14.79        | -13.65        | -11.84        |

(Ετήσια μεταβολή %)

|   | 2006        | 2007        | 2008        | 2009         | 2010         | 2011         |
|---|-------------|-------------|-------------|--------------|--------------|--------------|
| <b>Εισαγωγές - Αφίξεις</b>  |             |             |             |              |              |              |
| Συμπεριλαμβανομένης της αξίας των πλοίων  | 15.4        | 15.5        | 5.9         | -18.9        | -1.9         | -6.2         |
| Εξαιρουμένης της αξίας των πλοίων   | 12.9        | 15.9        | 7.1         | -21.9        | -0.4         | -3.1         |
| Εξαιρουμένων των πετρελαιοειδών και συμπεριλαμβανομένης της αξίας των πλοίων  | 13.9        | 18.4        | -0.2        | -14.3        | -9.5         | -14.8        |
| <b>Εξαγωγές - Αποστολές</b>   |             |             |             |              |              |              |
| Συμπεριλαμβανομένης της αξίας των πλοίων  | 15.3        | 12.7        | 9.9         | -15.1        | 18.2         | 14.5         |
| Εξαιρουμένης της αξίας των πλοίων   | 16.4        | 12.6        | 9.3         | -14.7        | 18.1         | 14.7         |
| Εξαιρουμένων των πετρελαιοειδών και συμπεριλαμβανομένης της αξίας των πλοίων  | 11.1        | 7.3         | 3.8         | -12.7        | 9.7          | 7.3          |
| <b>Έλλειμμα του εμπορικού ισοζυγίου, συμπεριλαμβανομένης της αξίας των πλοίων</b>                                     | <b>15.4</b> | <b>16.7</b> | <b>4.1</b>  | <b>-20.7</b> | <b>-12.2</b> | <b>-20.5</b> |
| <b>Έλλειμμα του εμπορικού ισοζυγίου, εξαιρουμένης της αξίας των πλοίων</b>  | <b>11.2</b> | <b>17.6</b> | <b>6.1</b>  | <b>-25.5</b> | <b>-11.0</b> | <b>-16.6</b> |
| <b>Έλλειμμα του εμπορικού ισοζυγίου, εξαιρουμένων των πετρελαιοειδών και συμπεριλαμβανομένης της αξίας των πλοίων</b> | <b>15.3</b> | <b>24.0</b> | <b>-2.0</b> | <b>-15.0</b> | <b>-18.7</b> | <b>-29.3</b> |

Πηγή: Διεύθυνση Στατιστικών Τομέα Εμπορίου και Υπηρεσιών και Διεύθυνση Εθνικών Λογαριασμών ΕΛΣΤΑΤ.

Γενική παρατήρηση: Τυχόν διαφορές μεταξύ του αθροίσματος των επιμέρους ποσών και των συνόλων οφείλονται στη στρογγυλοποίηση.

(1) 2016: Προσωρινά στοιχεία.

(2) Τα στοιχεία Διεθνούς Εμπορίου Αγαθών για τη χρονολογική σειρά 2002 - 2014 έχουν αναθεωρηθεί λόγω της ενσωμάτωσης πρόσθετων στοιχείων, τα οποία διαβιβάστηκαν από διοικητικές πηγές.

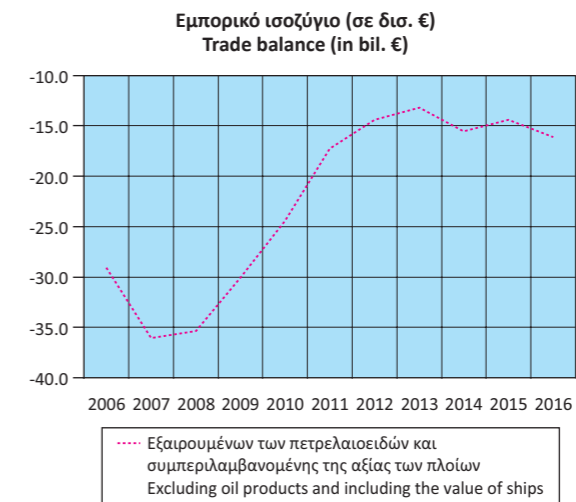
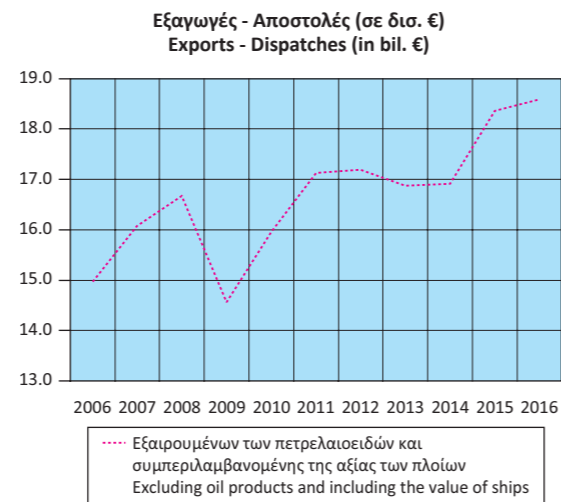
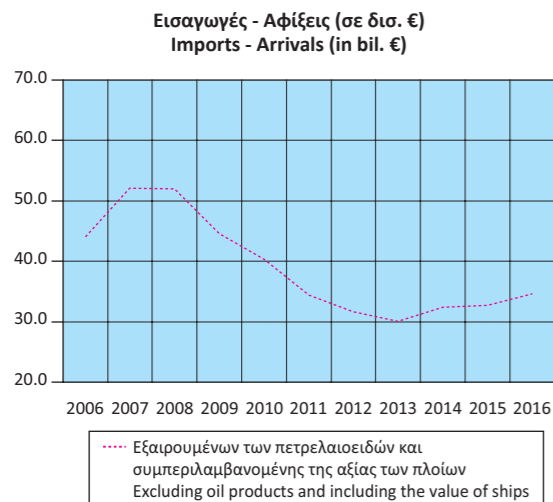

Table 19. GREECE: EXTERNAL TRADE BALANCE, 2006 - 2016<sup>(1)(2)</sup>

In billion €

|   | 2012          | 2013          | 2014          | 2015          | 2016          |
|---|---------------|---------------|---------------|---------------|---------------|
| <b>Imports - Arrivals</b>   |               |               |               |               |               |
| Including the value of ships  | 49.54         | 47.00         | 48.33         | 43.62         | 44.22         |
| Excluding the value of ships  | 47.57         | 45.76         | 46.47         | 42.01         | 42.28         |
| Excluding oil products and including the value of ships                       | 31.61         | 30.03         | 32.44         | 32.74         | 34.84         |
| <b>Exports - Dispatches</b>   |               |               |               |               |               |
| Including the value of ships  | 27.58         | 27.30         | 27.12         | 25.83         | 25.45         |
| Excluding the value of ships  | 27.46         | 27.21         | 26.99         | 25.67         | 25.33         |
| Excluding oil products and including the value of ships                       | 17.19         | 16.87         | 16.90         | 18.36         | 18.64         |
| <b>Trade balance, including the value of ships</b>                            | <b>-21.96</b> | <b>-19.70</b> | <b>-21.21</b> | <b>-17.79</b> | <b>-18.77</b> |
| <b>Trade balance, excluding the value of ships</b>                            | <b>-20.11</b> | <b>-18.55</b> | <b>-19.48</b> | <b>-16.34</b> | <b>-16.95</b> |
| <b>Trade balance, excluding oil products and including the value of ships</b> | <b>-14.42</b> | <b>-13.16</b> | <b>-15.53</b> | <b>-14.38</b> | <b>-16.20</b> |
| Imports as percentage of GDP  | 25.91         | 26.01         | 27.16         | 24.83         | 25.14         |
| Exports as percentage of GDP  | 14.42         | 15.11         | 15.24         | 14.70         | 14.47         |
| External trade balance as percentage of GDP                                   | -11.48        | -10.91        | -11.92        | -10.13        | -10.67        |

(Year-on-year change %)

Source: Trade and Services Statistics Division and National Accounts Division ELSTAT.

General remark: Wherever necessary, the data have been rounded up, thus, a slight difference may occur between the sum of the figures and their total.

(1) 2016: Provisional data.

(2) International Trade in Goods Statistics have been revised for the period 2002 - 2014. The revision of the relevant data series resulted from the integration of additional data transmitted recently from administrative sources.

Πίνακας 20. ΕΛΛΑΣ: ΕΜΠΟΡΙΚΟ ΙΣΟΖΥΓΙΟ, ΤΡΙΜΗΝΙΑΙΑ ΣΤΟΙΧΕΙΑ, 2014 - 2017<sup>(1)(2)</sup>

Σε δισεκατομμύρια €

|   | 2014 Q1      | 2014 Q2      | 2014 Q3      | 2014 Q4      | 2015 Q1      | 2015 Q2      | 2015 Q3      |
|---|--------------|--------------|--------------|--------------|--------------|--------------|--------------|
| <b>Εισαγωγές - Αφίξεις</b>  |              |              |              |              |              |              |              |
| Συμπεριλαμβανομένης της αξίας των πλοίων  | 12.04        | 11.92        | 12.14        | 12.23        | 11.01        | 11.30        | 9.60         |
| Εξαιρουμένης της αξίας των πλοίων   | 11.02        | 11.38        | 11.96        | 12.11        | 10.84        | 11.03        | 9.33         |
| Εξαιρουμένων των πετρελαιοειδών και συμπεριλαμβανομένης της αξίας των πλοίων  | 8.14         | 8.21         | 7.80         | 8.29         | 8.13         | 8.59         | 6.95         |
| <b>Εξαγωγές - Αποστολές</b>   |              |              |              |              |              |              |              |
| Συμπεριλαμβανομένης της αξίας των πλοίων  | 6.36         | 6.81         | 6.87         | 7.07         | 6.28         | 6.74         | 6.26         |
| Εξαιρουμένης της αξίας των πλοίων   | 6.35         | 6.80         | 6.85         | 7.00         | 6.26         | 6.69         | 6.22         |
| Εξαιρουμένων των πετρελαιοειδών και συμπεριλαμβανομένης της αξίας των πλοίων  | 3.91         | 4.16         | 4.12         | 4.72         | 4.48         | 4.74         | 4.36         |
| <b>Εμπορικό ισοζύγιο, συμπεριλαμβανομένης της αξίας των πλοίων</b>  | <b>-5.68</b> | <b>-5.11</b> | <b>-5.26</b> | <b>-5.16</b> | <b>-4.73</b> | <b>-4.56</b> | <b>-3.35</b> |
| <b>Εμπορικό ισοζύγιο, εξαιρουμένης της αξίας των πλοίων</b>   | <b>-4.67</b> | <b>-4.59</b> | <b>-5.10</b> | <b>-5.12</b> | <b>-4.59</b> | <b>-4.34</b> | <b>-3.11</b> |
| <b>Εμπορικό ισοζύγιο, εξαιρουμένων των πετρελαιοειδών και συμπεριλαμβανομένης της αξίας των πλοίων</b>                | <b>-4.23</b> | <b>-4.05</b> | <b>-3.68</b> | <b>-3.57</b> | <b>-3.66</b> | <b>-3.85</b> | <b>-2.59</b> |
| <i>(Ετήσια μεταβολή %)</i>  |              |              |              |              |              |              |              |
| <b>Εισαγωγές - Αφίξεις</b>  |              |              |              |              |              |              |              |
| Συμπεριλαμβανομένης της αξίας των πλοίων  | 1.6          | 2.4          | 1.8          | 5.7          | -8.5         | -5.2         | -20.9        |
| Εξαιρουμένης της αξίας των πλοίων   | -5.7         | 0.6          | 3.6          | 7.9          | -1.6         | -3.1         | -22.0        |
| Εξαιρουμένων των πετρελαιοειδών και συμπεριλαμβανομένης της αξίας των πλοίων  | 11.6         | 7.1          | 5.1          | 8.4          | -0.1         | 4.7          | -10.9        |
| <b>Εξαγωγές - Αποστολές</b>   |              |              |              |              |              |              |              |
| Συμπεριλαμβανομένης της αξίας των πλοίων  | -0.5         | -4.8         | -3.5         | 6.8          | -1.3         | -1.1         | -8.9         |
| Εξαιρουμένης της αξίας των πλοίων   | -0.5         | -4.8         | -3.4         | 5.9          | -1.4         | -1.6         | -9.2         |
| Εξαιρουμένων των πετρελαιοειδών και συμπεριλαμβανομένης της αξίας των πλοίων  | -4.2         | -2.9         | -0.2         | 7.8          | 14.5         | 14.1         | 5.9          |
| <b>Έλλειμμα του εμπορικού ισοζυγίου, συμπεριλαμβανομένης της αξίας των πλοίων</b>                                     | <b>4.0</b>   | <b>13.8</b>  | <b>9.6</b>   | <b>4.2</b>   | <b>-16.7</b> | <b>-10.8</b> | <b>-36.4</b> |
| <b>Έλλειμμα του εμπορικού ισοζυγίου, εξαιρουμένης της αξίας των πλοίων</b>  | <b>-12.0</b> | <b>9.8</b>   | <b>14.8</b>  | <b>10.7</b>  | <b>-1.8</b>  | <b>-5.3</b>  | <b>-39.1</b> |
| <b>Έλλειμμα του εμπορικού ισοζυγίου, εξαιρουμένων των πετρελαιοειδών και συμπεριλαμβανομένης της αξίας των πλοίων</b> | <b>31.7</b>  | <b>19.8</b>  | <b>11.7</b>  | <b>9.2</b>   | <b>-13.7</b> | <b>-5.0</b>  | <b>-29.7</b> |

Πηγή: Διεύθυνση Στατιστικών Τομέα Εμπορίου και Υπηρεσιών ΕΛΣΤΑΤ.

Γενική παρατήρηση: Τυχόν διαφορές μεταξύ του αθροίσματος των επιμέρους ποσών και των συνόλων οφείλονται στη στρογγυλοποίηση.

(1) 2016, 2017: Προσωρινά στοιχεία.

(2) Τα στοιχεία Διεθνούς Εμπορίου Αγαθών για τη χρονολογική σειρά 2002 - 2014 έχουν αναθεωρηθεί λόγω της ενσωμάτωσης πρόσθετων στοιχείων, τα οποία διαβίβαστηκαν από διοικητικές πηγές.

Εισαγωγές - Αφίξεις, συμπεριλαμβανομένης της αξίας των πλοίων (μεταβολή %)  
Imports - Arrivals, including the value of ships (change %)

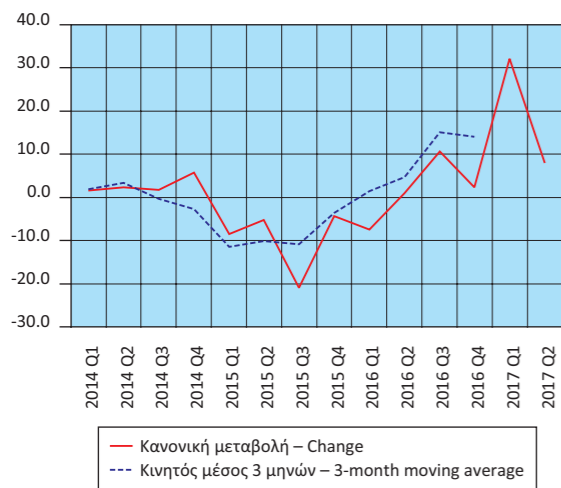

Εξαγωγές - Αποστολές, συμπεριλαμβανομένης της αξίας των πλοίων (μεταβολή %)  
Exports - Dispatches, including the value of ships (change %)

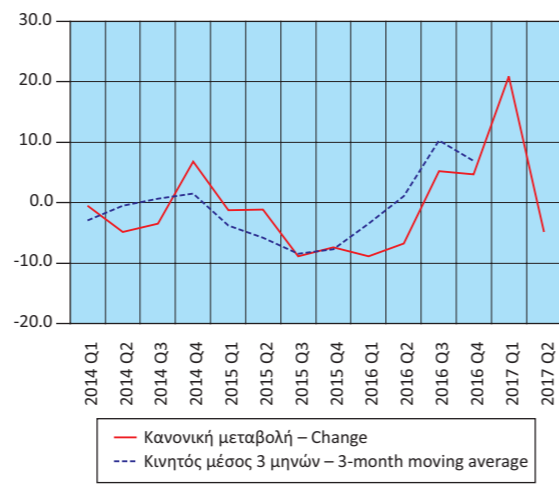

Table 20. GREECE: EXTERNAL TRADE BALANCE, QUARTERLY DATA, 2014 - 2017<sup>(1)(2)</sup>

In billion €

|   | 2015 Q4      | 2016 Q1      | 2016 Q2      | 2016 Q3      | 2016 Q4      | 2017 Q1      | 2017 Q2      |
|---|--------------|--------------|--------------|--------------|--------------|--------------|--------------|
| <b>Imports - Arrivals</b>   |              |              |              |              |              |              |              |
| Including the value of ships  | 11.71        | 10.19        | 11.42        | 10.62        | 11.98        | 13.46        | 12.32        |
| Excluding the value of ships  | 10.81        | 9.80         | 10.51        | 10.49        | 11.48        | 12.02        | 11.40        |
| Excluding oil products and including the value of ships                       | 9.07         | 8.42         | 9.37         | 8.22         | 8.82         | 10.08        | 9.81         |
| <b>Exports - Dispatches</b>   |              |              |              |              |              |              |              |
| Including the value of ships  | 6.55         | 5.72         | 6.28         | 6.59         | 6.85         | 6.92         | 7.27         |
| Excluding the value of ships  | 6.51         | 5.71         | 6.22         | 6.57         | 6.83         | 6.88         | 7.25         |
| Excluding oil products and including the value of ships                       | 4.78         | 4.47         | 4.64         | 4.61         | 4.91         | 4.78         | 5.02         |
| <b>Trade balance, including the value of ships</b>                            | <b>-5.16</b> | <b>-4.47</b> | <b>-5.13</b> | <b>-4.04</b> | <b>-5.13</b> | <b>-6.55</b> | <b>-5.04</b> |
| <b>Trade balance, excluding the value of ships</b>                            | <b>-4.30</b> | <b>-4.09</b> | <b>-4.29</b> | <b>-3.92</b> | <b>-4.65</b> | <b>-5.13</b> | <b>-4.16</b> |
| <b>Trade balance, excluding oil products and including the value of ships</b> | <b>-4.28</b> | <b>-3.95</b> | <b>-4.73</b> | <b>-3.61</b> | <b>-3.91</b> | <b>-5.30</b> | <b>-4.78</b> |
| <i>(Year-on-year change %)</i>  |              |              |              |              |              |              |              |
| <b>Imports - Arrivals</b>   |              |              |              |              |              |              |              |
| Including the value of ships  | -4.3         | -7.4         | 1.1          | 10.6         | 2.4          | 32.1         | 7.9          |
| Excluding the value of ships  | -10.8        | -9.6         | -4.7         | 12.4         | 6.2          | 22.6         | 8.5          |
| Excluding oil products and including the value of ships                       | 9.4          | 3.5          | 9.1          | 18.3         | -2.7         | 19.7         | 4.7          |
| <b>Exports - Dispatches</b>   |              |              |              |              |              |              |              |
| Including the value of ships  | -7.4         | -8.9         | -6.7         | 5.2          | 4.7          | 20.9         | -4.8         |
| Excluding the value of ships  | -7.0         | -8.7         | -7.0         | 5.5          | 5.0          | 20.5         | 16.5         |
| Excluding oil products and including the value of ships                       | 1.4          | -0.2         | -2.1         | 5.8          | 2.7          | 6.9          | 8.2          |
| <b>Trade deficit, including the value of ships</b>                            | <b>0.0</b>   | <b>-5.4</b>  | <b>12.6</b>  | <b>20.7</b>  | <b>-0.6</b>  | <b>46.4</b>  | <b>-1.7</b>  |
| <b>Trade deficit, excluding the value of ships</b>                            | <b>-15.9</b> | <b>-10.8</b> | <b>-1.3</b>  | <b>26.2</b>  | <b>8.0</b>   | <b>25.5</b>  | <b>-3.1</b>  |
| <b>Trade deficit, excluding oil products and including the value of ships</b> | <b>20.0</b>  | <b>8.1</b>   | <b>22.8</b>  | <b>39.4</b>  | <b>-8.7</b>  | <b>34.1</b>  | <b>1.2</b>   |

Source: Trade and Services Statistics Division ELSTAT.

General remark: Wherever necessary, the data have been rounded up, thus, a slight difference may occur between the sum of the figures and their total.

(1) 2016, 2017: Provisional data.

(2) International Trade in Goods Statistics have been revised for the period 2002 - 2014. The revision of the relevant data series resulted from the integration of additional data transmitted recently from administrative sources.

Έλλειμμα εμπορικού ισοζυγίου, συμπεριλαμβανομένης της αξίας των πλοίων (μεταβολή %)  
Trade deficit, including the value of ships (change %)

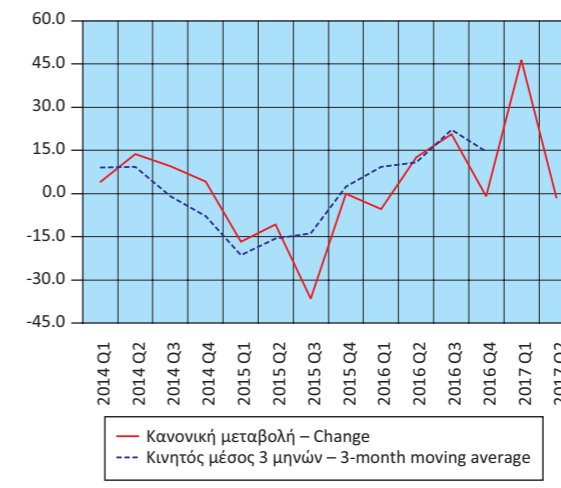

Πίνακας 21. ΕΛΛΑΣ: ΕΙΣΑΓΩΓΕΣ - ΑΦΙΞΕΙΣ, ΕΞΑΓΩΓΕΣ - ΑΠΟΣΤΟΛΕΣ, ΚΑΤΑ ΠΡΟΕΛΕΥΣΗ / ΠΡΟΟΡΙΣΜΟ, ΜΕ ΠΕΤΡΕΛΑΙΟΕΙΔΗ, 2006 - 2016<sup>(1)(2)</sup>

Σε δισεκατομμύρια €

|                             | 2006         | 2007         | 2008         | 2009         | 2010         | 2011         |
|-----------------------------|--------------|--------------|--------------|--------------|--------------|--------------|
| <b>Εισαγωγές - Αφίξεις</b>  |              |              |              |              |              |              |
| Ευρωπαϊκή Ένωση             | 30.43        | 36.13        | 36.66        | 30.29        | 27.36        | 25.13        |
| Τρίτες χώρες                | 23.14        | 25.73        | 28.86        | 22.84        | 24.78        | 23.76        |
| <b>Σύνολο</b>               | <b>53.57</b> | <b>61.86</b> | <b>65.53</b> | <b>53.14</b> | <b>52.15</b> | <b>48.89</b> |
| <b>Εξαγωγές - Αποστολές</b> |              |              |              |              |              |              |
| Ευρωπαϊκή Ένωση             | 9.70         | 12.22        | 12.70        | 10.17        | 11.57        | 12.56        |
| Τρίτες χώρες                | 7.43         | 7.09         | 8.53         | 7.85         | 9.73         | 11.82        |
| <b>Σύνολο</b>               | <b>17.13</b> | <b>19.31</b> | <b>21.23</b> | <b>18.02</b> | <b>21.30</b> | <b>24.38</b> |
| (Ετήσια μεταβολή %)         |              |              |              |              |              |              |
| <b>Εισαγωγές - Αφίξεις</b>  |              |              |              |              |              |              |
| Ευρωπαϊκή Ένωση             | 10.5         | 18.7         | 1.5          | -17.4        | -9.7         | -8.2         |
| Τρίτες χώρες                | 22.5         | 11.2         | 12.2         | -20.9        | 8.5          | -4.1         |
| <b>Σύνολο</b>               | <b>15.4</b>  | <b>15.5</b>  | <b>5.9</b>   | <b>-18.9</b> | <b>-1.9</b>  | <b>-6.2</b>  |
| <b>Εξαγωγές - Αποστολές</b> |              |              |              |              |              |              |
| Ευρωπαϊκή Ένωση             | 17.7         | 26.0         | 3.9          | -19.9        | 13.8         | 8.5          |
| Τρίτες χώρες                | 12.3         | -4.6         | 20.3         | -8.0         | 23.9         | 21.5         |
| <b>Σύνολο</b>               | <b>15.3</b>  | <b>12.7</b>  | <b>9.9</b>   | <b>-15.1</b> | <b>18.2</b>  | <b>14.5</b>  |

Πηγή: Διεύθυνση Στατιστικών Τομέα Εμπορίου και Υπηρεσιών και Διεύθυνση Εθνικών Λογαριασμών ΕΛΣΤΑΤ.

Γενική παρατήρηση: Τυχόν διαφορές μεταξύ του αθροίσματος των επιμέρους ποσών και των συνόλων οφείλονται στη στρογγυλοποίηση.

(1) 2016: Προσωρινά στοιχεία.

(2) Τα στοιχεία Διεθνούς Εμπορίου Αγαθών για τη χρονολογική σειρά 2002 - 2014 έχουν αναθεωρηθεί λόγω της ενσωμάτωσης πρόσθετων στοιχείων, τα οποία διαβίβαστηκαν από διοικητικές πηγές.

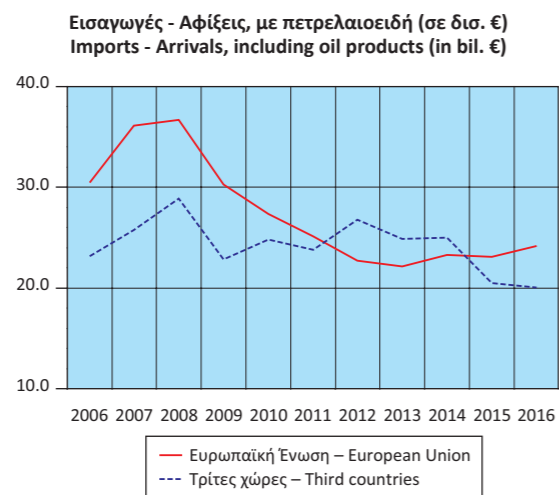

Table 21. GREECE: IMPORTS - ARRIVALS, EXPORTS - DISPATCHES, BY AREA OF ORIGIN / DESTINATION, INCLUDING OIL PRODUCTS, 2006 - 2016<sup>(1)(2)</sup>

In billion €

|                             | 2012         | 2013         | 2014         | 2015         | 2016         |  |
|-----------------------------|--------------|--------------|--------------|--------------|--------------|--|
| <b>Imports - Arrivals</b>   |              |              |              |              |              |  |
| European Union              | 22.73        | 22.13        | 23.31        | 23.09        | 24.15        |  |
| Third countries             | 26.80        | 24.87        | 25.01        | 20.52        | 20.07        |  |
| <b>Total</b>                | <b>49.54</b> | <b>47.00</b> | <b>48.33</b> | <b>43.62</b> | <b>44.22</b> |  |
| <b>Exports - Dispatches</b> |              |              |              |              |              |  |
| European Union              | 12.19        | 12.82        | 13.10        | 14.02        | 14.32        |  |
| Third countries             | 15.39        | 14.48        | 14.02        | 11.80        | 11.13        |  |
| <b>Total</b>                | <b>27.58</b> | <b>27.30</b> | <b>27.12</b> | <b>25.82</b> | <b>25.45</b> |  |
| (Year-on-year change %)     |              |              |              |              |              |  |
| <b>Imports - Arrivals</b>   |              |              |              |              |              |  |
| European Union              | -9.6         | -2.7         | 5.4          | -1.0         | 4.6          |  |
| Third countries             | 12.8         | -7.2         | 0.6          | -17.9        | -2.2         |  |
| <b>Total</b>                | <b>1.3</b>   | <b>-5.1</b>  | <b>2.8</b>   | <b>-9.7</b>  | <b>1.4</b>   |  |
| <b>Exports - Dispatches</b> |              |              |              |              |              |  |
| European Union              | -2.9         | 5.1          | 2.2          | 7.0          | 2.1          |  |
| Third countries             | 30.2         | -5.9         | -3.2         | -15.8        | -5.7         |  |
| <b>Total</b>                | <b>13.1</b>  | <b>-1.0</b>  | <b>-0.6</b>  | <b>-4.8</b>  | <b>-1.5</b>  |  |

Source: Trade and Services Statistics Division and National Accounts Division ELSTAT.

General remark: Wherever necessary, the data have been rounded up, thus, a slight difference may occur between the sum of the figures and their total.

(1) 2016: Provisional data.

(2) International Trade in Goods Statistics have been revised for the period 2002 - 2014. The revision of the relevant data series resulted from the integration of additional data transmitted recently from administrative sources.

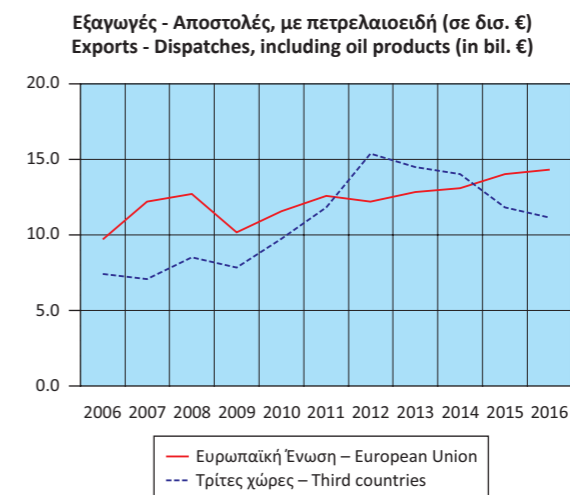

Πίνακας 22. ΕΛΛΑΣ: ΕΙΣΑΓΩΓΕΣ - ΑΦΙΞΕΙΣ, ΕΞΑΓΩΓΕΣ - ΑΠΟΣΤΟΛΕΣ, ΚΑΤΑ ΠΡΟΕΛΕΥΣΗ / ΠΡΟΟΡΙΣΜΟ, ΧΩΡΙΣ ΠΕΤΡΕΛΑΙΟΕΙΔΗ, 2006 - 2016<sup>(1)(2)</sup>

Σε δισεκατομμύρια €

|                             | 2006         | 2007         | 2008         | 2009         | 2010         | 2011         |
|-----------------------------|--------------|--------------|--------------|--------------|--------------|--------------|
| <b>Εισαγωγές - Αφίξεις</b>  |              |              |              |              |              |              |
| Ευρωπαϊκή Ένωση             | 30.12        | 35.77        | 36.18        | 29.99        | 26.85        | 24.22        |
| Τρίτες χώρες                | 13.91        | 16.35        | 15.82        | 14.59        | 13.52        | 10.15        |
| <b>Σύνολο</b>               | <b>44.03</b> | <b>52.11</b> | <b>52.00</b> | <b>44.58</b> | <b>40.36</b> | <b>34.37</b> |
| <b>Εξαγωγές - Αποστολές</b> |              |              |              |              |              |              |
| Ευρωπαϊκή Ένωση             | 9.26         | 11.37        | 11.05        | 9.14         | 10.31        | 11.24        |
| Τρίτες χώρες                | 5.71         | 4.70         | 5.63         | 5.42         | 5.65         | 5.89         |
| <b>Σύνολο</b>               | <b>14.97</b> | <b>16.07</b> | <b>16.67</b> | <b>14.56</b> | <b>15.96</b> | <b>17.13</b> |
| (Ετήσια μεταβολή %)         |              |              |              |              |              |              |
| <b>Εισαγωγές - Αφίξεις</b>  |              |              |              |              |              |              |
| Ευρωπαϊκή Ένωση             | 10.7         | 18.7         | 1.2          | -17.1        | -10.5        | -9.8         |
| Τρίτες χώρες                | 21.4         | 17.5         | -3.2         | -7.8         | -7.3         | -24.9        |
| <b>Σύνολο</b>               | <b>13.9</b>  | <b>18.4</b>  | <b>-0.2</b>  | <b>-14.3</b> | <b>-9.5</b>  | <b>-14.8</b> |
| <b>Εξαγωγές - Αποστολές</b> |              |              |              |              |              |              |
| Ευρωπαϊκή Ένωση             | 14.8         | 22.8         | -2.8         | -17.3        | 12.8         | 9.0          |
| Τρίτες χώρες                | 5.6          | -17.7        | 19.7         | -3.7         | 4.4          | 4.2          |
| <b>Σύνολο</b>               | <b>11.1</b>  | <b>7.3</b>   | <b>3.8</b>   | <b>-12.7</b> | <b>9.7</b>   | <b>7.3</b>   |

Πηγή: Διεύθυνση Στατιστικών Τομέα Εμπορίου και Υπηρεσιών και Διεύθυνση Εθνικών Λογαριασμών ΕΛΣΤΑΤ.

Γενική παρατήρηση: Τυχόν διαφορές μεταξύ του αθροίσματος των επιμέρους ποσών και των συνόλων οφείλονται στη στρογγυλοποίηση.

(1) 2016: Προσωρινά στοιχεία.

(2) Τα στοιχεία Διεθνούς Εμπορίου Αγαθών για τη χρονολογική σειρά 2002 - 2014 έχουν αναθεωρηθεί λόγω της ενσωμάτωσης πρόσθετων στοιχείων, τα οποία διαβίβαστηκαν από διοικητικές πηγές.

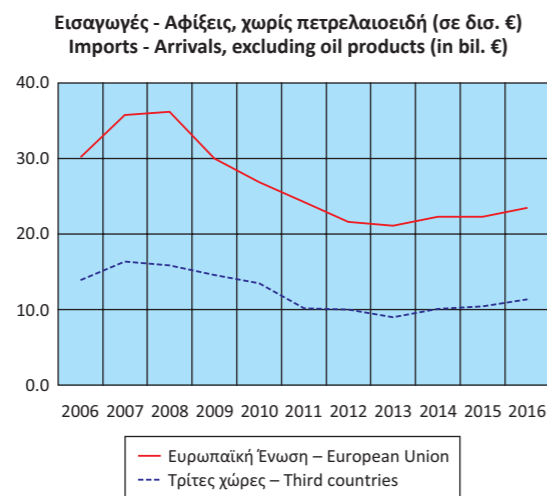

Table 22. GREECE: IMPORTS - ARRIVALS, EXPORTS - DISPATCHES, BY AREA OF ORIGIN / DESTINATION, EXCLUDING OIL PRODUCTS, 2006 - 2016<sup>(1)(2)</sup>

In billion €

|                             | 2012         | 2013         | 2014         | 2015         | 2016         |  |
|-----------------------------|--------------|--------------|--------------|--------------|--------------|--|
| <b>Imports - Arrivals</b>   |              |              |              |              |              |  |
| European Union              | 21.57        | 21.08        | 22.31        | 22.29        | 23.47        |  |
| Third countries             | 10.04        | 8.95         | 10.13        | 10.45        | 11.36        |  |
| <b>Total</b>                | <b>31.61</b> | <b>30.03</b> | <b>32.44</b> | <b>32.74</b> | <b>34.84</b> |  |
| <b>Exports - Dispatches</b> |              |              |              |              |              |  |
| European Union              | 10.71        | 10.72        | 10.91        | 12.08        | 12.66        |  |
| Third countries             | 6.48         | 6.15         | 6.00         | 6.28         | 5.98         |  |
| <b>Total</b>                | <b>17.19</b> | <b>16.87</b> | <b>16.90</b> | <b>18.36</b> | <b>18.64</b> |  |
| (Year-on-year change %)     |              |              |              |              |              |  |
| <b>Imports - Arrivals</b>   |              |              |              |              |              |  |
| European Union              | -11.0        | -2.3         | 5.8          | -0.1         | 5.3          |  |
| Third countries             | -1.1         | -10.9        | 13.2         | 3.1          | 8.8          |  |
| <b>Total</b>                | <b>-8.0</b>  | <b>-5.0</b>  | <b>8.0</b>   | <b>0.9</b>   | <b>6.4</b>   |  |
| <b>Exports - Dispatches</b> |              |              |              |              |              |  |
| European Union              | -4.8         | 0.1          | 1.8          | 10.8         | 4.8          |  |
| Third countries             | 10.0         | -5.1         | -2.5         | 4.7          | -4.8         |  |
| <b>Total</b>                | <b>0.3</b>   | <b>-1.9</b>  | <b>0.2</b>   | <b>8.6</b>   | <b>1.5</b>   |  |

Source: Trade and Services Statistics Division and National Accounts Division ELSTAT.

General remark: Wherever necessary, the data have been rounded up, thus, a slight difference may occur between the sum of the figures and their total.

(1) 2016: Provisional data.

(2) International Trade in Goods Statistics have been revised for the period 2002 - 2014. The revision of the relevant data series resulted from the integration of additional data transmitted recently from administrative sources.

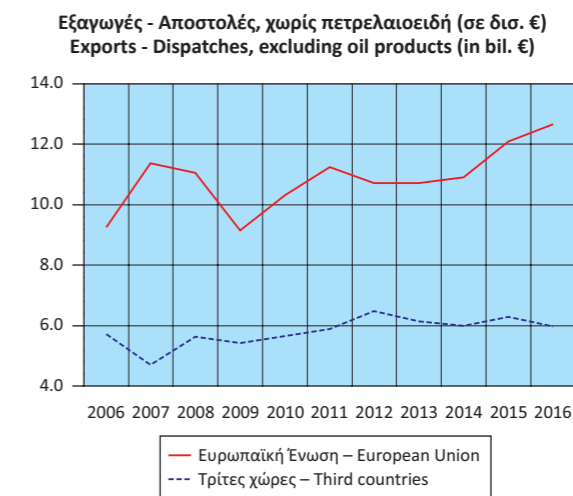

Πίνακας 23. ΕΛΛΑΣ: ΕΙΣΑΓΩΓΕΣ - ΑΦΙΞΕΙΣ, ΕΞΑΓΩΓΕΣ - ΑΠΟΣΤΟΛΕΣ, ΚΑΤΑ ΠΡΟΕΛΕΥΣΗ / ΠΡΟΟΡΙΣΜΟ, ΜΕ ΠΕΤΡΕΛΑΙΟΕΙΔΗ, ΤΡΙΜΗΝΙΑΙΑ ΣΤΟΙΧΕΙΑ, 2014 - 2017<sup>(1)(2)</sup>

Σε δισεκατομμύρια €

|                             | 2014 Q1      | 2014 Q2      | 2014 Q3      | 2014 Q4      | 2015 Q1      | 2015 Q2      | 2015 Q3      |
|-----------------------------|--------------|--------------|--------------|--------------|--------------|--------------|--------------|
| <b>Εισαγωγές - Αφίξεις</b>  |              |              |              |              |              |              |              |
| Ευρωπαϊκή Ένωση             | 5.40         | 5.83         | 5.78         | 6.31         | 5.79         | 6.15         | 4.99         |
| Τρίτες χώρες                | 6.64         | 6.09         | 6.36         | 5.92         | 5.22         | 5.15         | 4.61         |
| <b>Σύνολο</b>               | <b>12.04</b> | <b>11.92</b> | <b>12.14</b> | <b>12.23</b> | <b>11.01</b> | <b>11.30</b> | <b>9.60</b>  |
| <b>Εξαγωγές - Αποστολές</b> |              |              |              |              |              |              |              |
| Ευρωπαϊκή Ένωση             | 2.97         | 3.37         | 3.32         | 3.44         | 3.41         | 3.62         | 3.57         |
| Τρίτες χώρες                | 3.39         | 3.44         | 3.55         | 3.63         | 2.87         | 3.12         | 2.69         |
| <b>Σύνολο</b>               | <b>6.36</b>  | <b>6.81</b>  | <b>6.87</b>  | <b>7.07</b>  | <b>6.28</b>  | <b>6.74</b>  | <b>6.26</b>  |
| (Ετήσια μεταβολή %)         |              |              |              |              |              |              |              |
| <b>Εισαγωγές - Αφίξεις</b>  |              |              |              |              |              |              |              |
| Ευρωπαϊκή Ένωση             | 1.9          | 3.9          | 4.9          | 10.5         | 7.2          | 5.4          | -13.6        |
| Τρίτες χώρες                | 1.3          | 1.0          | -0.9         | 0.9          | -21.4        | -15.4        | -27.5        |
| <b>Σύνολο</b>               | <b>1.6</b>   | <b>2.4</b>   | <b>1.8</b>   | <b>5.7</b>   | <b>-8.5</b>  | <b>-5.2</b>  | <b>-20.9</b> |
| <b>Εξαγωγές - Αποστολές</b> |              |              |              |              |              |              |              |
| Ευρωπαϊκή Ένωση             | 0.9          | -2.5         | -1.3         | 12.7         | 14.8         | 7.6          | 7.4          |
| Τρίτες χώρες                | -1.8         | -6.9         | -5.4         | 1.7          | -15.3        | -9.5         | -24.3        |
| <b>Σύνολο</b>               | <b>-0.5</b>  | <b>-4.8</b>  | <b>-3.5</b>  | <b>6.8</b>   | <b>-1.3</b>  | <b>-1.1</b>  | <b>-8.9</b>  |

Πηγή: Διεύθυνση Στατιστικών Τομέα Εμπορίου και Υπηρεσιών ΕΛΣΤΑΤ.

Γενική παρατήρηση: Τυχόν διαφορές μεταξύ του αθροίσματος των επιμέρους ποσών και των συνόλων οφείλονται στη στρογγυλοποίηση.

(1) 2016, 2017: Προσωρινά στοιχεία.

(2) Τα στοιχεία Διεθνούς Εμπορίου Αγαθών για τη χρονολογική σειρά 2002 - 2014 έχουν αναθεωρηθεί λόγω της ενσωμάτωσης πρόσθετων στοιχείων, τα οποία διαβίβαστηκαν από διοικητικές πηγές.

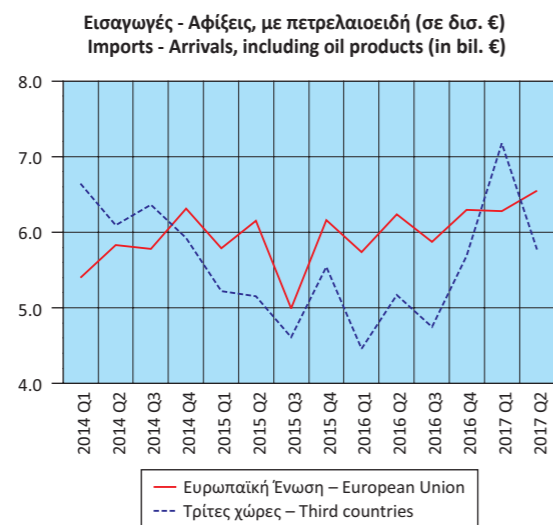

Table 23. GREECE: IMPORTS - ARRIVALS, EXPORTS - DISPATCHES, BY AREA OF ORIGIN / DESTINATION, INCLUDING OIL PRODUCTS, QUARTERLY DATA, 2014 - 2017<sup>(1)(2)</sup>

In billion €

|                             | 2015 Q4      | 2016 Q1      | 2016 Q2      | 2016 Q3      | 2016 Q4      | 2017 Q1      | 2017 Q2      |
|-----------------------------|--------------|--------------|--------------|--------------|--------------|--------------|--------------|
| <b>Imports - Arrivals</b>   |              |              |              |              |              |              |              |
| European Union              | 6.16         | 5.74         | 6.24         | 5.87         | 6.30         | 6.28         | 6.55         |
| Third countries             | 5.54         | 4.46         | 5.17         | 4.75         | 5.69         | 7.18         | 5.77         |
| <b>Total</b>                | <b>11.71</b> | <b>10.19</b> | <b>11.42</b> | <b>10.62</b> | <b>11.98</b> | <b>13.46</b> | <b>12.32</b> |
| <b>Exports - Dispatches</b> |              |              |              |              |              |              |              |
| European Union              | 3.42         | 3.41         | 3.69         | 3.62         | 3.60         | 3.74         | 4.00         |
| Third countries             | 3.12         | 2.31         | 2.60         | 2.96         | 3.26         | 3.17         | 3.27         |
| <b>Total</b>                | <b>6.55</b>  | <b>5.72</b>  | <b>6.28</b>  | <b>6.59</b>  | <b>6.85</b>  | <b>6.92</b>  | <b>7.27</b>  |
| (Year-on-year change %)     |              |              |              |              |              |              |              |
| <b>Imports - Arrivals</b>   |              |              |              |              |              |              |              |
| European Union              | -2.3         | -0.9         | 1.6          | 17.6         | 2.2          | 9.5          | 4.9          |
| Third countries             | -6.4         | -14.6        | 0.5          | 3.0          | 2.6          | 61.1         | 11.5         |
| <b>Total</b>                | <b>-4.3</b>  | <b>-7.4</b>  | <b>1.1</b>   | <b>10.6</b>  | <b>2.4</b>   | <b>32.1</b>  | <b>7.9</b>   |
| <b>Exports - Dispatches</b> |              |              |              |              |              |              |              |
| European Union              | -0.6         | 0.0          | 1.8          | 1.5          | 5.1          | 9.8          | 8.4          |
| Third countries             | -14.0        | -19.6        | -16.6        | 10.3         | 4.3          | 37.2         | 26.1         |
| <b>Total</b>                | <b>-7.4</b>  | <b>-8.9</b>  | <b>-6.7</b>  | <b>5.2</b>   | <b>4.7</b>   | <b>20.9</b>  | <b>15.7</b>  |

Source: Trade and Services Statistics Division ELSTAT.

General remark: Wherever necessary, the data have been rounded up, thus, a slight difference may occur between the sum of the figures and their total.

(1) 2016, 2017: Provisional data.

(2) International Trade in Goods Statistics have been revised for the period 2002 - 2014. The revision of the relevant data series resulted from the integration of additional data transmitted recently from administrative sources.

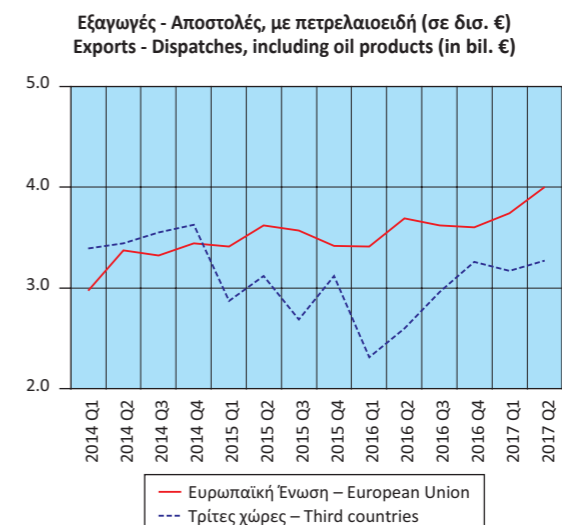



Πίνακας 24. ΕΛΛΑΣ: ΕΙΣΑΓΩΓΕΣ - ΑΦΙΞΕΙΣ, ΕΞΑΓΩΓΕΣ - ΑΠΟΣΤΟΛΕΣ, ΚΑΤΑ ΠΡΟΕΛΕΥΣΗ / ΠΡΟΟΡΙΣΜΟ, ΧΩΡΙΣ ΠΕΤΡΕΛΑΙΟΕΙΔΗ, ΤΡΙΜΗΝΙΑΙΑ ΣΤΟΙΧΕΙΑ, 2014 - 2017<sup>(1)(2)</sup>

Σε δισεκατομμύρια €

|                             | 2014 Q1     | 2014 Q2     | 2014 Q3     | 2014 Q4     | 2015 Q1     | 2015 Q2     | 2015 Q3      |
|-----------------------------|-------------|-------------|-------------|-------------|-------------|-------------|--------------|
| <b>Εισαγωγές - Αφίξεις</b>  |             |             |             |             |             |             |              |
| Ευρωπαϊκή Ένωση             | 5.17        | 5.58        | 5.52        | 6.04        | 5.63        | 5.89        | 4.79         |
| Τρίτες χώρες                | 2.98        | 2.63        | 2.29        | 2.24        | 2.50        | 2.70        | 2.17         |
| <b>Σύνολο</b>               | <b>8.14</b> | <b>8.21</b> | <b>7.80</b> | <b>8.29</b> | <b>8.13</b> | <b>8.59</b> | <b>6.95</b>  |
| <b>Εξαγωγές - Αποστολές</b> |             |             |             |             |             |             |              |
| Ευρωπαϊκή Ένωση             | 2.57        | 2.73        | 2.67        | 2.94        | 2.99        | 3.12        | 2.95         |
| Τρίτες χώρες                | 1.34        | 1.43        | 1.45        | 1.78        | 1.48        | 1.62        | 1.41         |
| <b>Σύνολο</b>               | <b>3.91</b> | <b>4.16</b> | <b>4.12</b> | <b>4.72</b> | <b>4.48</b> | <b>4.74</b> | <b>4.36</b>  |
| (Ετήσια μεταβολή %)         |             |             |             |             |             |             |              |
| <b>Εισαγωγές - Αφίξεις</b>  |             |             |             |             |             |             |              |
| Ευρωπαϊκή Ένωση             | 1.5         | 5.2         | 6.1         | 10.3        | 9.0         | 5.6         | -13.2        |
| Τρίτες χώρες                | 35.1        | 11.4        | 2.7         | 3.6         | -16.0       | 2.8         | -5.2         |
| <b>Σύνολο</b>               | <b>11.6</b> | <b>7.1</b>  | <b>5.1</b>  | <b>8.4</b>  | <b>-0.1</b> | <b>4.7</b>  | <b>-10.9</b> |
| <b>Εξαγωγές - Αποστολές</b> |             |             |             |             |             |             |              |
| Ευρωπαϊκή Ένωση             | -3.3        | -1.8        | 1.3         | 11.1        | 16.4        | 14.5        | 10.5         |
| Τρίτες χώρες                | -5.8        | -4.9        | -2.9        | 2.8         | 10.8        | 13.3        | -2.5         |
| <b>Σύνολο</b>               | <b>-4.2</b> | <b>-2.9</b> | <b>-0.2</b> | <b>7.8</b>  | <b>14.5</b> | <b>14.1</b> | <b>5.9</b>   |

Πηγή: Διεύθυνση Στατιστικών Τομέα Εμπορίου και Υπηρεσιών ΕΛΣΤΑΤ.

Γενική παρατήρηση: Τυχόν διαφορές μεταξύ του αθροίσματος των επιμέρους ποσών και των συνόλων οφείλονται στη στρογγυλοποίηση.

(1) 2016, 2017: Προσωρινά στοιχεία.

(2) Τα στοιχεία Διεθνούς Εμπορίου Αγαθών για τη χρονολογική σειρά 2002 - 2014 έχουν αναθεωρηθεί λόγω της ενσωμάτωσης πρόσθετων στοιχείων, τα οποία διαβίβαστηκαν από διοικητικές πηγές.

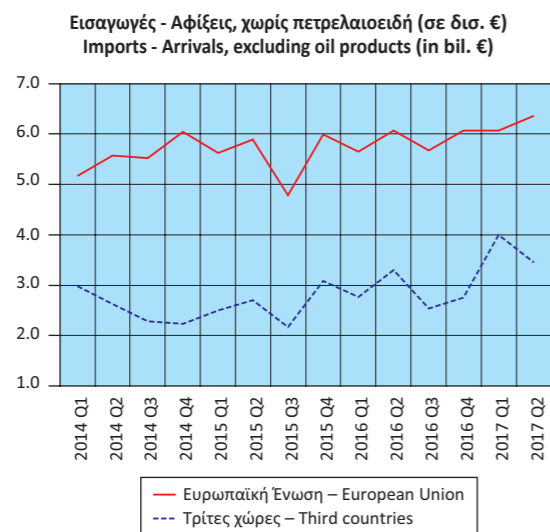

Table 24. GREECE: IMPORTS - ARRIVALS, EXPORTS - DISPATCHES, BY AREA OF ORIGIN / DESTINATION, EXCLUDING OIL PRODUCTS, QUARTERLY DATA, 2014 - 2017<sup>(1)(2)</sup>

In billion €

|                             | 2015 Q4     | 2016 Q1     | 2016 Q2     | 2016 Q3     | 2016 Q4     | 2017 Q1      | 2017 Q2     |
|-----------------------------|-------------|-------------|-------------|-------------|-------------|--------------|-------------|
| <b>Imports - Arrivals</b>   |             |             |             |             |             |              |             |
| European Union              | 5.99        | 5.65        | 6.07        | 5.68        | 6.07        | 6.07         | 6.36        |
| Third countries             | 3.08        | 2.77        | 3.30        | 2.54        | 2.75        | 4.00         | 3.45        |
| <b>Total</b>                | <b>9.07</b> | <b>8.42</b> | <b>9.37</b> | <b>8.22</b> | <b>8.82</b> | <b>10.08</b> | <b>9.81</b> |
| <b>Exports - Dispatches</b> |             |             |             |             |             |              |             |
| European Union              | 3.02        | 3.10        | 3.18        | 3.16        | 3.21        | 3.32         | 3.40        |
| Third countries             | 1.77        | 1.36        | 1.46        | 1.46        | 1.70        | 1.46         | 1.62        |
| <b>Total</b>                | <b>4.78</b> | <b>4.47</b> | <b>4.64</b> | <b>4.61</b> | <b>4.91</b> | <b>4.78</b>  | <b>5.02</b> |
| (Year-on-year change %)     |             |             |             |             |             |              |             |
| <b>Imports - Arrivals</b>   |             |             |             |             |             |              |             |
| European Union              | -1.0        | 0.3         | 3.1         | 18.7        | 1.4         | 7.5          | 4.7         |
| Third countries             | 37.2        | 10.8        | 22.2        | 17.4        | -10.7       | 44.6         | 4.6         |
| <b>Total</b>                | <b>9.4</b>  | <b>3.5</b>  | <b>9.1</b>  | <b>18.3</b> | <b>-2.7</b> | <b>19.7</b>  | <b>4.7</b>  |
| <b>Exports - Dispatches</b> |             |             |             |             |             |              |             |
| European Union              | 2.6         | 3.8         | 2.0         | 7.1         | 6.4         | 6.9          | 6.8         |
| Third countries             | -0.7        | -8.2        | -9.9        | 3.0         | -3.6        | 7.0          | 11.2        |
| <b>Total</b>                | <b>1.4</b>  | <b>-0.2</b> | <b>-2.1</b> | <b>5.8</b>  | <b>2.7</b>  | <b>6.9</b>   | <b>8.2</b>  |

Source: Trade and Services Statistics Division ELSTAT.

General remark: Wherever necessary, the data have been rounded up, thus, a slight difference may occur between the sum of the figures and their total.

(1) 2016, 2017: Provisional data.

(2) International Trade in Goods Statistics have been revised for the period 2002 - 2014. The revision of the relevant data series resulted from the integration of additional data transmitted recently from administrative sources.

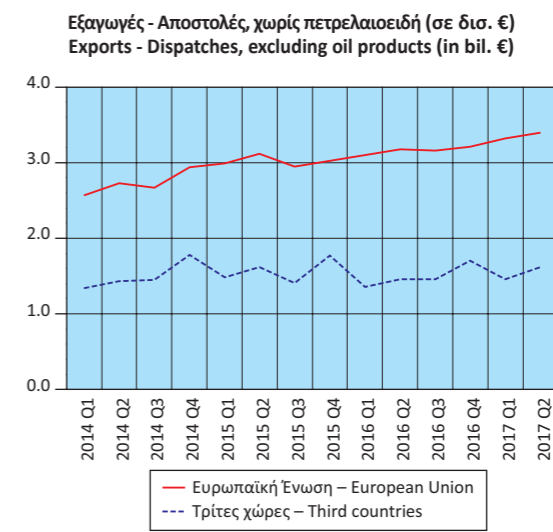

Πίνακας 25. ΕΛΛΑΣ: ΕΙΣΑΓΩΓΕΣ - ΑΦΙΞΕΙΣ, ΕΞΑΓΩΓΕΣ - ΑΠΟΣΤΟΛΕΣ, ΚΑΤΑ ΧΩΡΑ ΠΡΟΕΛΕΥΣΗΣ / ΠΡΟΟΡΙΣΜΟΥ, ΜΕ ΠΕΤΡΕΛΑΙΟΕΙΔΗ, 2005, 2010, 2016<sup>(1)(3)</sup>  
 Table 25. GREECE: IMPORTS - ARRIVALS, EXPORTS - DISPATCHES, BY AREA OF ORIGIN / DESTINATION, INCLUDING OIL PRODUCTS, 2005, 2010, 2016<sup>(1)(3)</sup>

Σε δισεκατομμύρια €

In billion €

| Χώρες <sup>(2)</sup>        | 2005       |                                  | 2010       |                                  | 2016       |                                  | Countries <sup>(2)</sup>    |
|-----------------------------|------------|----------------------------------|------------|----------------------------------|------------|----------------------------------|-----------------------------|
|                             | Αξία Value | Ποσοστό συνόλου Percent of total | Αξία Value | Ποσοστό συνόλου Percent of total | Αξία Value | Ποσοστό συνόλου Percent of total |                             |
| <b>Εισαγωγές - Αφίξεις</b>  |            |                                  |            |                                  |            |                                  | <b>Imports - Arrivals</b>   |
| Γερμανία                    | 6.68       | 14.4                             | 6.03       | 11.6                             | 4.88       | 11.0                             | Germany                     |
| Ιταλία                      | 6.05       | 13.0                             | 5.21       | 10.0                             | 3.89       | 8.8                              | Italy                       |
| Ρωσία                       | 3.44       | 7.4                              | 4.83       | 9.3                              | 2.85       | 6.4                              | Russia                      |
| Κίνα                        | 1.70       | 3.7                              | 2.86       | 5.5                              | 2.89       | 6.5                              | China                       |
| Ολλανδία                    | 2.66       | 5.7                              | 2.66       | 5.1                              | 2.45       | 5.5                              | Netherlands                 |
| Γαλλία                      | 2.88       | 6.2                              | 2.59       | 5.0                              | 1.95       | 4.4                              | France                      |
| Νότια Κορέα                 | 1.18       | 2.5                              | 1.83       | 3.5                              | 1.79       | 4.0                              | South Korea                 |
| Βέλγιο                      | 1.65       | 3.6                              | 1.70       | 3.3                              | 1.58       | 3.6                              | Belgium                     |
| ΗΠΑ                         | 1.14       | 2.5                              | 1.64       | 3.2                              | 0.66       | 1.5                              | United States               |
| Ισπανία                     | 1.83       | 4.0                              | 1.61       | 3.1                              | 1.63       | 3.7                              | Spain                       |
| Λοιπές χώρες                | 17.22      | 37.1                             | 21.18      | 40.6                             | 19.66      | 44.5                             | Other countries             |
| <b>Εξαγωγές - Αποστολές</b> |            |                                  |            |                                  |            |                                  | <b>Exports - Dispatches</b> |
| Γερμανία                    | 1.86       | 12.5                             | 1.96       | 9.2                              | 1.96       | 7.7                              | Germany                     |
| Ιταλία                      | 1.66       | 11.2                             | 1.95       | 9.2                              | 2.83       | 11.1                             | Italy                       |
| Κύπρος                      | 0.93       | 6.2                              | 1.45       | 6.8                              | 1.63       | 6.4                              | Cyprus                      |
| Τουρκία                     | 0.74       | 5.0                              | 1.26       | 5.9                              | 1.35       | 5.3                              | Turkey                      |
| Βουλγαρία                   | 0.82       | 5.5                              | 1.15       | 5.4                              | 1.31       | 5.1                              | Bulgaria                    |
| Ηνωμένο Βασίλειο            | 1.02       | 6.9                              | 1.02       | 4.8                              | 1.08       | 4.2                              | United Kingdom              |
| ΗΠΑ                         | 0.78       | 5.2                              | 1.02       | 4.8                              | 1.10       | 4.3                              | United States               |
| Γαλλία                      | 0.65       | 4.4                              | 0.66       | 3.1                              | 0.71       | 2.8                              | France                      |
| Ρουμανία                    | 0.41       | 2.8                              | 0.64       | 3.0                              | 0.77       | 3.0                              | Romania                     |
| Γιβραλτάρ                   | 0.04       | 0.3                              | 0.63       | 3.0                              | 0.38       | 1.5                              | Gibraltar                   |
| Λοιπές χώρες                | 5.96       | 40.1                             | 9.55       | 44.8                             | 12.34      | 48.5                             | Other countries             |

Πηγή: Διεύθυνση Στατιστικών Τομέα Εμπορίου και Υπηρεσιών ΕΛΣΤΑΤ.  
 Γενική παρατήρηση: Τυχόν διαφορές μεταξύ του αθροίσματος των επιμέρους ποσών και των συνόλων οφείλονται στη στρογγυλοποίηση.  
 (1) 2016: Προσωρινά στοιχεία.  
 (2) Οι χώρες εμφανίζονται σε φθίνουσα σειρά, με βάση τις εισαγωγές και τις εξαγωγές, αντίστοιχα, του 2010.  
 (3) Τα στοιχεία Διεθνούς Εμπορίου Αγαθών για τη χρονολογική σειρά 2002-2014 έχουν αναθεωρηθεί λόγω της ενσωμάτωσης πρόσθετων στοιχείων, τα οποία διαβιβάστηκαν από διοικητικές πηγές.

Source: Trade and Services Statistics Division ELSTAT.  
 General remark: Wherever necessary, the data have been rounded up, thus, a slight difference may occur between the sum of the figures and their total.  
 (1) 2016: Provisional data.  
 (2) The countries are ranked in descending order according to the imports and exports, respectively, of 2010.  
 (3) International Trade in Goods Statistics have been revised for the period 2002-2014. The revision of the relevant data series resulted from the integration of additional data transmitted recently from administrative sources.

Εισαγωγές - Αφίξεις  
Imports - Arrivals

2005

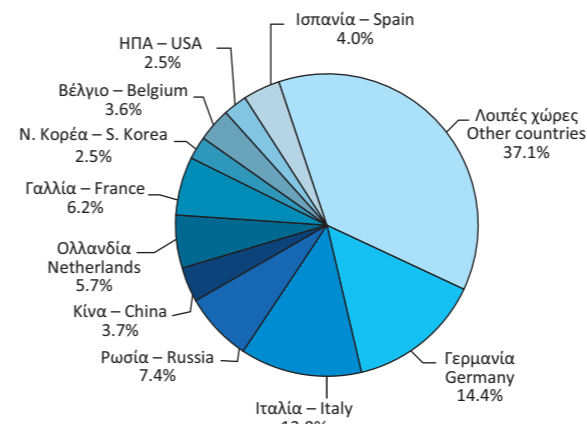

Εξαγωγές - Αποστολές  
Exports - Dispatches

2005

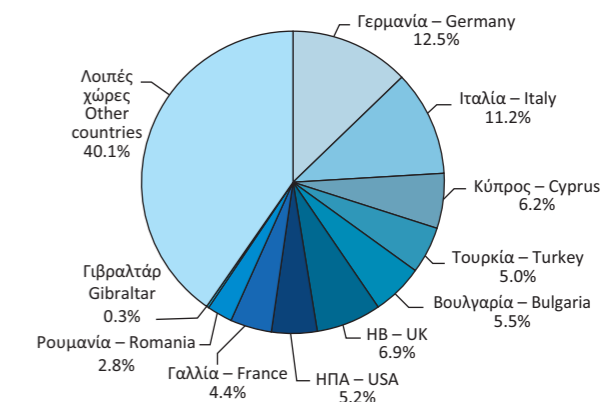

2010

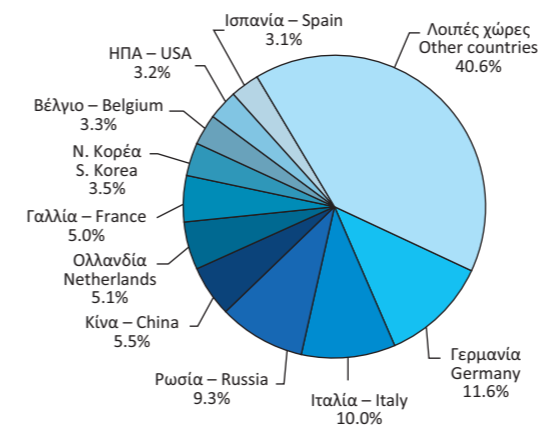

2010

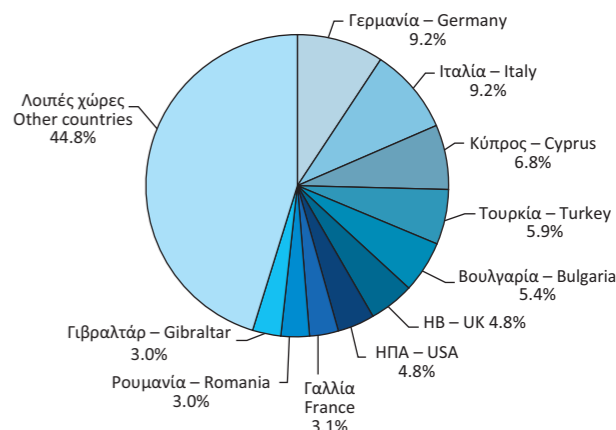

2016

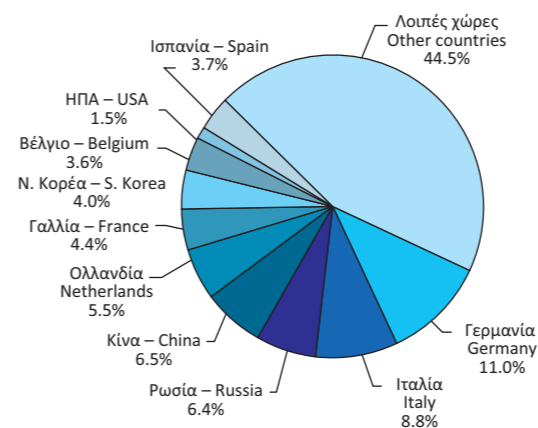

2016

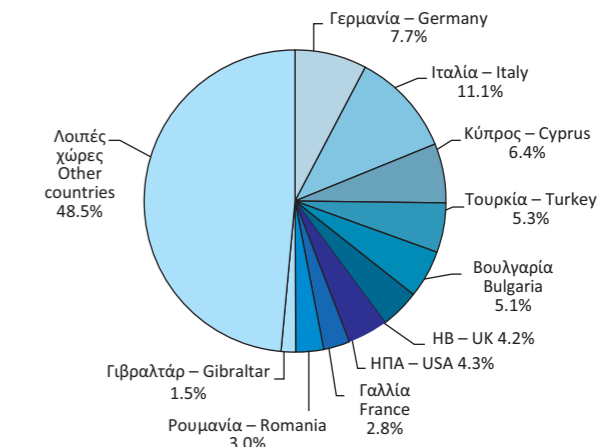

Πίνακας 26. ΕΛΛΑΣ: ΕΙΣΑΓΩΓΕΣ - ΑΦΙΞΕΙΣ, ΚΑΤΑ ΚΥΡΙΕΣ ΚΑΤΗΓΟΡΙΕΣ ΠΡΟΪΟΝΤΩΝ ΤΗΣ ΤΤΔΕ<sup>(1)</sup>, 2006 - 2016<sup>(2)(3)</sup>

Σε δισεκατομμύρια €

|                                      | 2006         | 2007         | 2008         | 2009         | 2010         | 2011         |
|--------------------------------------|--------------|--------------|--------------|--------------|--------------|--------------|
| <b>Σύνολο</b>                        | <b>53.57</b> | <b>61.86</b> | <b>65.53</b> | <b>53.14</b> | <b>52.15</b> | <b>48.89</b> |
| Πρωτογενή αγαθά (0-4)                | 16.51        | 17.79        | 22.21        | 16.10        | 19.58        | 22.41        |
| Τρόφιμα, ποτά, καπνός (0+1)          | 5.30         | 6.01         | 6.33         | 5.96         | 5.82         | 5.94         |
| Πρώτες ύλες (2+4)                    | 1.46         | 1.87         | 2.03         | 1.32         | 1.49         | 1.66         |
| Προϊόντα ενέργειας (3)               | 9.76         | 9.92         | 13.85        | 8.82         | 12.28        | 14.81        |
| Βιομηχανικά αγαθά (5-8)              | 36.30        | 42.66        | 42.84        | 36.73        | 31.89        | 26.32        |
| Χημικά (5)                           | 7.15         | 8.09         | 8.63         | 7.91         | 7.52         | 7.20         |
| Μηχανές και εξοπλισμός μεταφορών (7) | 15.11        | 18.29        | 17.64        | 16.26        | 12.64        | 8.79         |
| Άλλα βιομηχανικά αγαθά (6+8)         | 14.04        | 16.28        | 16.57        | 12.56        | 11.73        | 10.33        |
| Προϊόντα, μη κατονομαζόμενα (9)      | 0.77         | 1.40         | 0.48         | 0.31         | 0.68         | 0.16         |
| (Ετήσια μεταβολή %)                  |              |              |              |              |              |              |
| <b>Σύνολο</b>                        | <b>15.4</b>  | <b>15.5</b>  | <b>5.9</b>   | <b>-18.9</b> | <b>-1.9</b>  | <b>-6.2</b>  |
| Πρωτογενή αγαθά (0-4)                | 15.8         | 7.8          | 24.8         | -27.5        | 21.6         | 14.5         |
| Τρόφιμα, ποτά, καπνός (0+1)          | 5.6          | 13.5         | 5.3          | -5.9         | -2.4         | 2.2          |
| Πρώτες ύλες (2+4)                    | 12.4         | 28.1         | 9.0          | -35.2        | 12.8         | 11.5         |
| Προϊόντα ενέργειας (3)               | 22.8         | 1.6          | 39.7         | -36.3        | 39.2         | 20.7         |
| Βιομηχανικά αγαθά (5-8)              | 14.7         | 17.5         | 0.4          | -14.3        | -13.2        | -17.5        |
| Χημικά (5)                           | 8.7          | 13.1         | 6.6          | -8.3         | -5.0         | -4.2         |
| Μηχανές και εξοπλισμός μεταφορών (7) | 16.4         | 21.1         | -3.6         | -7.8         | -22.3        | -30.5        |
| Άλλα βιομηχανικά αγαθά (6+8)         | 16.1         | 16.0         | 1.8          | -24.2        | -6.6         | -11.9        |
| Προϊόντα, μη κατονομαζόμενα (9)      | 43.8         | 82.8         | -65.7        | -36.2        | 122.7        | -76.8        |

Πηγή: Διεύθυνση Στατιστικών Τομέα Εμπορίου και Υπηρεσιών ΕΛΣΤΑΤ.

Γενική παρατήρηση: Τυχόν διαφορές μεταξύ του αθροίσματος των επιμέρους ποσών και των συνόλων οφείλονται στη στρογγυλοποίηση.

(1) ΤΤΔΕ: Τυποποιημένη Ταξινόμηση (του) Διεθνούς Εμπορίου.

(2) 2016: Προσωρινά στοιχεία.

(3) Τα στοιχεία Διεθνούς Εμπορίου Αγαθών για τη χρονολογική σειρά 2002 - 2014 έχουν αναθεωρηθεί λόγω της ενσωμάτωσης πρόσθετων στοιχείων, τα οποία διαβίβαστηκαν από διοικητικές πηγές.

Table 26. GREECE: IMPORTS - ARRIVALS, BY MAIN PRODUCT CATEGORIES ACCORDING TO SITC<sup>(1)</sup>, 2006 - 2016<sup>(2)(3)</sup>

In billion €

|                                      | 2012         | 2013         | 2014         | 2015         | 2016         |  |
|--------------------------------------|--------------|--------------|--------------|--------------|--------------|--|
| <b>Σύνολο</b>                        | <b>49.54</b> | <b>47.00</b> | <b>48.33</b> | <b>43.62</b> | <b>44.22</b> | <b>Total</b>                           |
| Πρωτογενή αγαθά (0-4)                | 25.41        | 24.36        | 23.45        | 18.40        | 17.16        | Primary goods (0-4)                    |
| Τρόφιμα, ποτά, καπνός (0+1)          | 5.54         | 5.66         | 5.67         | 5.65         | 6.01         | Food, drinks and tobacco (0+1)         |
| Πρώτες ύλες (2+4)                    | 1.59         | 1.47         | 1.48         | 1.39         | 1.34         | Raw materials (2+4)                    |
| Προϊόντα ενέργειας (3)               | 18.28        | 17.23        | 16.30        | 11.36        | 9.82         | Energy products (3)                    |
| Βιομηχανικά αγαθά (5-8)              | 24.05        | 22.60        | 24.74        | 25.12        | 27.01        | Manufactured goods (5-8)               |
| Χημικά (5)                           | 6.57         | 6.56         | 6.66         | 6.79         | 6.85         | Chemicals (5)                          |
| Μηχανές και εξοπλισμός μεταφορών (7) | 8.70         | 7.17         | 8.57         | 8.76         | 9.76         | Machinery and transport equipment (7)  |
| Άλλα βιομηχανικά αγαθά (6+8)         | 8.78         | 8.87         | 9.51         | 9.56         | 10.41        | Other manufactured goods (6+8)         |
| Προϊόντα, μη κατονομαζόμενα (9)      | 0.07         | 0.04         | 0.14         | 0.10         | 0.05         | Products, not elsewhere classified (9) |
| (Year-on-year change %)              |              |              |              |              |              |  |
| <b>Σύνολο</b>                        | <b>1.3</b>   | <b>-5.1</b>  | <b>2.8</b>   | <b>-9.7</b>  | <b>1.4</b>   | <b>Total</b>                           |
| Πρωτογενή αγαθά (0-4)                | 13.4         | -4.1         | -3.8         | -21.5        | -6.7         | Primary goods (0-4)                    |
| Τρόφιμα, ποτά, καπνός (0+1)          | -6.7         | 2.1          | 0.2          | -0.2         | 6.2          | Food, drinks and tobacco (0+1)         |
| Πρώτες ύλες (2+4)                    | -3.9         | -7.3         | 0.5          | -6.4         | -3.5         | Raw materials (2+4)                    |
| Προϊόντα ενέργειας (3)               | 23.4         | -5.7         | -5.4         | -30.3        | -13.6        | Energy products (3)                    |
| Βιομηχανικά αγαθά (5-8)              | -8.6         | -6.0         | 9.5          | 1.5          | 7.6          | Manufactured goods (5-8)               |
| Χημικά (5)                           | -8.8         | -0.2         | 1.5          | 2.0          | 0.9          | Chemicals (5)                          |
| Μηχανές και εξοπλισμός μεταφορών (7) | -1.0         | -17.6        | 19.6         | 2.2          | 11.4         | Machinery and transport equipment (7)  |
| Άλλα βιομηχανικά αγαθά (6+8)         | -15.0        | 1.0          | 7.2          | 0.5          | 8.8          | Other manufactured goods (6+8)         |
| Προϊόντα, μη κατονομαζόμενα (9)      | -55.1        | -49.2        | 277.6        | -25.7        | -53.9        | Products, not elsewhere classified (9) |

Source: Trade and Services Statistics Division ELSTAT.

General remark: Wherever necessary, the data have been rounded up, thus, a slight difference may occur between the sum of the figures and their total.

(1) SITC: Standard International Trade Classification.

(2) 2016: Provisional data.

(3) International Trade in Goods Statistics have been revised for the period 2002 - 2014. The revision of the relevant data series resulted from the integration of additional data transmitted recently from administrative sources.

Εισαγωγές - Αφίξεις, κατά κύριες κατηγορίες προϊόντων (σε δισ. €)  
Imports - Arrivals, by main product categories (in bil. €)

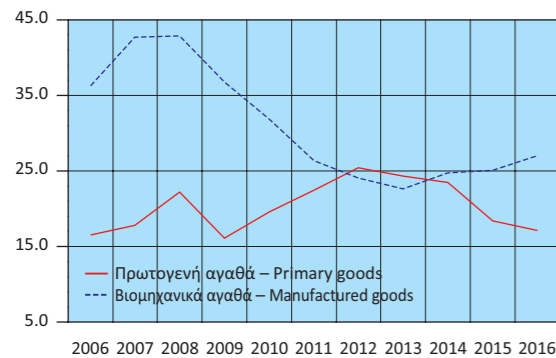

Εισαγωγές - Αφίξεις πρωτογενών αγαθών (σε δισ. €)  
Imports - Arrivals of primary goods (in bil. €)

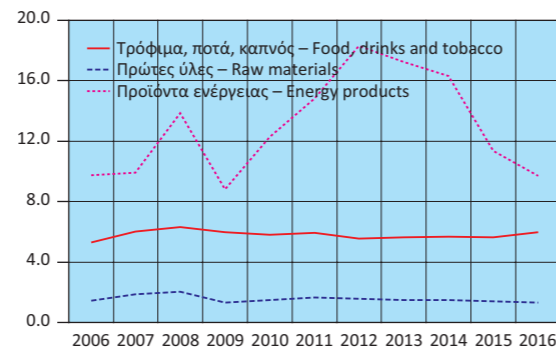

Εισαγωγές - Αφίξεις βιομηχανικών αγαθών (σε δισ. €)  
Imports - Arrivals of manufactured goods (in bil. €)

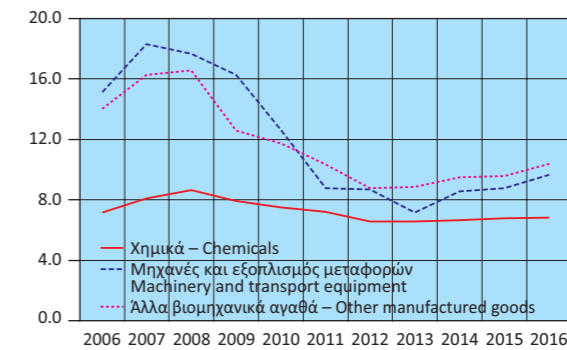

Εισαγωγές - Αφίξεις, κατά κύριες κατηγορίες προϊόντων (ετήσια μεταβολή %)  
Imports - Arrivals, by main product categories (y-o-y change %)

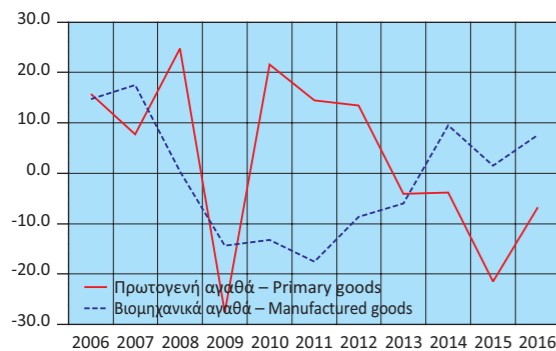

Εισαγωγές - Αφίξεις πρωτογενών αγαθών (ετήσια μεταβολή %)  
Imports - Arrivals of primary goods (y-o-y change %)

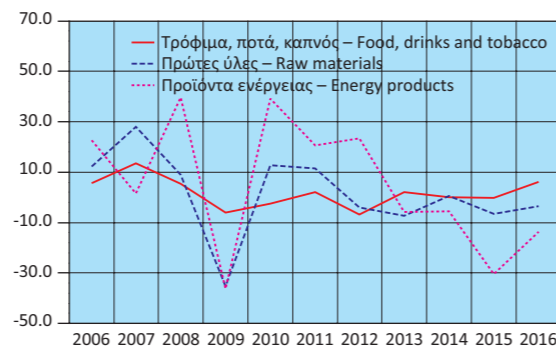

Εισαγωγές - Αφίξεις βιομηχανικών αγαθών (ετήσια μεταβολή %)  
Imports - Arrivals of manufactured goods (y-o-y change %)

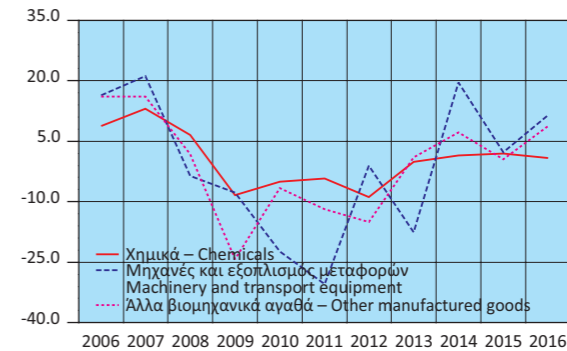

Πίνακας 27. ΕΛΛΑΣ: ΕΞΑΓΩΓΕΣ - ΑΠΟΣΤΟΛΕΣ, ΚΑΤΑ ΚΥΡΙΕΣ ΚΑΤΗΓΟΡΙΕΣ ΠΡΟΪΟΝΤΩΝ ΤΗΣ ΤΤΔΕ<sup>(1)</sup>, 2006 - 2016<sup>(2)(3)</sup>

Σε δισεκατομμύρια €

|                                      | 2006         | 2007         | 2008         | 2009         | 2010         | 2011         |
|--------------------------------------|--------------|--------------|--------------|--------------|--------------|--------------|
| <b>Σύνολο</b>                        | <b>17.13</b> | <b>19.31</b> | <b>21.23</b> | <b>18.02</b> | <b>21.30</b> | <b>24.38</b> |
| Πρωτογενή αγαθά (0-4)                | 6.67         | 7.79         | 9.45         | 8.25         | 10.67        | 12.82        |
| Τρόφιμα, ποτά, καπνός (0+1)          | 3.07         | 3.30         | 3.66         | 3.61         | 3.87         | 4.07         |
| Πρώτες ύλες (2+4)                    | 1.41         | 1.22         | 1.21         | 1.11         | 1.37         | 1.35         |
| Προϊόντα ενέργειας (3)               | 2.18         | 3.27         | 4.58         | 3.54         | 5.42         | 7.40         |
| Βιομηχανικά αγαθά (5-8)              | 10.02        | 10.87        | 11.22        | 9.42         | 10.10        | 10.88        |
| Χημικά (5)                           | 2.32         | 2.47         | 2.42         | 2.23         | 2.54         | 2.47         |
| Μηχανές και εξοπλισμός μεταφορών (7) | 2.10         | 2.26         | 2.51         | 2.42         | 2.30         | 2.36         |
| Άλλα βιομηχανικά αγαθά (6+8)         | 5.60         | 6.13         | 6.29         | 4.77         | 5.26         | 6.06         |
| Προϊόντα, μη κατονομαζόμενα (9)      | 0.45         | 0.65         | 0.56         | 0.34         | 0.53         | 0.68         |
| (Ετήσια μεταβολή %)                  |              |              |              |              |              |              |
| <b>Σύνολο</b>                        | <b>15.3</b>  | <b>12.7</b>  | <b>9.9</b>   | <b>-15.1</b> | <b>18.2</b>  | <b>14.5</b>  |
| Πρωτογενή αγαθά (0-4)                | 21.4         | 16.9         | 21.2         | -12.7        | 29.3         | 20.1         |
| Τρόφιμα, ποτά, καπνός (0+1)          | 5.6          | 7.6          | 10.7         | -1.4         | 7.4          | 5.1          |
| Πρώτες ύλες (2+4)                    | 19.2         | -13.7        | -0.6         | -8.6         | 23.9         | -1.9         |
| Προϊόντα ενέργειας (3)               | 56.2         | 49.8         | 39.9         | -22.7        | 53.3         | 36.5         |
| Βιομηχανικά αγαθά (5-8)              | 11.5         | 8.4          | 3.3          | -16.0        | 7.2          | 7.7          |
| Χημικά (5)                           | 6.4          | 6.8          | -2.2         | -7.9         | 14.1         | -2.9         |
| Μηχανές και εξοπλισμός μεταφορών (7) | 17.2         | 7.4          | 11.2         | -3.4         | -5.2         | 2.7          |
| Άλλα βιομηχανικά αγαθά (6+8)         | 11.6         | 9.5          | 2.6          | -24.2        | 10.3         | 15.1         |
| Προϊόντα, μη κατονομαζόμενα (9)      | 18.2         | 46.7         | -14.1        | -39.1        | 55.2         | 27.8         |

Πηγή: Διεύθυνση Στατιστικών Τομέα Εμπορίου και Υπηρεσιών ΕΛΣΤΑΤ.

Γενική παρατήρηση: Τυχόν διαφορές μεταξύ του αθροίσματος των επιμέρους ποσών και των συνόλων οφείλονται στη στρογγυλοποίηση.

(1) ΤΤΔΕ: Τυποποιημένη Ταξινόμηση (του) Διεθνούς Εμπορίου.

(2) 2016: Προσωρινά στοιχεία.

(3) Τα στοιχεία Διεθνούς Εμπορίου Αγαθών για τη χρονολογική σειρά 2002 - 2014 έχουν αναθεωρηθεί λόγω της ενσωμάτωσης πρόσθετων στοιχείων, τα οποία διαβίβαστηκαν από διοικητικές πηγές.

Table 27. GREECE: EXPORTS - DISPATCHES, BY MAIN PRODUCT CATEGORIES ACCORDING TO SITC<sup>(1)</sup>, 2006 - 2016<sup>(2)(3)</sup>

In billion €

|                                      | 2012         | 2013         | 2014         | 2015         | 2016         |  |
|--------------------------------------|--------------|--------------|--------------|--------------|--------------|--|
| <b>Σύνολο</b>                        | <b>27.58</b> | <b>27.30</b> | <b>27.12</b> | <b>25.82</b> | <b>25.45</b> | <b>Total</b>                           |
| Πρωτογενή αγαθά (0-4)                | 16.55        | 16.57        | 15.98        | 13.89        | 13.62        | Primary goods (0-4)                    |
| Τρόφιμα, ποτά, καπνός (0+1)          | 4.25         | 4.25         | 4.37         | 4.59         | 5.03         | Food, drinks and tobacco (0+1)         |
| Πρώτες ύλες (2+4)                    | 1.66         | 1.72         | 1.35         | 1.75         | 1.70         | Raw materials (2+4)                    |
| Προϊόντα ενέργειας (3)               | 10.65        | 10.60        | 10.26        | 7.55         | 6.90         | Energy products (3)                    |
| Βιομηχανικά αγαθά (5-8)              | 10.39        | 10.14        | 10.56        | 11.33        | 11.28        | Manufactured goods (5-8)               |
| Χημικά (5)                           | 2.47         | 2.60         | 2.69         | 2.73         | 2.74         | Chemicals (5)                          |
| Μηχανές και εξοπλισμός μεταφορών (7) | 2.32         | 2.07         | 2.29         | 2.63         | 2.60         | Machinery and transport equipment (7)  |
| Άλλα βιομηχανικά αγαθά (6+8)         | 5.60         | 5.47         | 5.59         | 5.97         | 5.94         | Other manufactured goods (6+8)         |
| Προϊόντα, μη κατονομαζόμενα (9)      | 0.63         | 0.59         | 0.58         | 0.60         | 0.55         | Products, not elsewhere classified (9) |
| (Year-on-year change %)              |              |              |              |              |              |  |
| <b>Σύνολο</b>                        | <b>13.1</b>  | <b>-1.0</b>  | <b>-0.6</b>  | <b>-4.8</b>  | <b>-1.5</b>  | <b>Total</b>                           |
| Πρωτογενή αγαθά (0-4)                | 29.2         | 0.1          | -3.6         | -13.1        | -1.9         | Primary goods (0-4)                    |
| Τρόφιμα, ποτά, καπνός (0+1)          | 4.4          | 0.0          | 2.8          | 5.1          | 9.5          | Food, drinks and tobacco (0+1)         |
| Πρώτες ύλες (2+4)                    | 23.0         | 4.0          | -21.4        | 29.4         | -3.2         | Raw materials (2+4)                    |
| Προϊόντα ενέργειας (3)               | 43.9         | -0.5         | -3.2         | -26.4        | -8.6         | Energy products (3)                    |
| Βιομηχανικά αγαθά (5-8)              | -4.5         | -2.5         | 4.2          | 7.3          | -0.5         | Manufactured goods (5-8)               |
| Χημικά (5)                           | 0.2          | 5.0          | 3.6          | 1.6          | 0.3          | Chemicals (5)                          |
| Μηχανές και εξοπλισμός μεταφορών (7) | -1.6         | -11.0        | 10.6         | 14.9         | -0.9         | Machinery and transport equipment (7)  |
| Άλλα βιομηχανικά αγαθά (6+8)         | -7.5         | -2.3         | 2.0          | 7.0          | -0.6         | Other manufactured goods (6+8)         |
| Προϊόντα, μη κατονομαζόμενα (9)      | -7.3         | -6.3         | -2.1         | 4.4          | -9.1         | Products, not elsewhere classified (9) |

Source: Trade and Services Statistics Division ELSTAT.

General remark: Wherever necessary, the data have been rounded up, thus, a slight difference may occur between the sum of the figures and their total.

(1) SITC: Standard International Trade Classification.

(2) 2016: Provisional data.

(3) International Trade in Goods Statistics have been revised for the period 2002 - 2014. The revision of the relevant data series resulted from the integration of additional data transmitted recently from administrative sources.

Εξαγωγές - Αποστολές, κατά κύριες κατηγορίες προϊόντων (σε δισ. €)  
Exports - Dispatches, by main product categories (in bil. €)

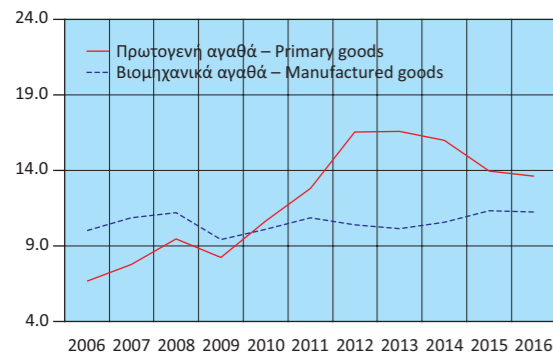

Εξαγωγές - Αποστολές πρωτογενών αγαθών (σε δισ. €)  
Exports - Dispatches of primary goods (in bil. €)

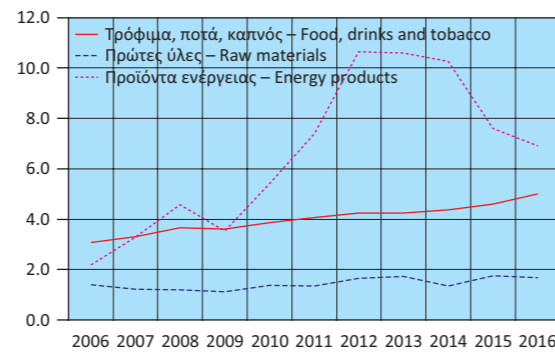

Εξαγωγές - Αποστολές βιομηχανικών αγαθών (σε δισ. €)  
Exports - Dispatches of manufactured goods (in bil. €)

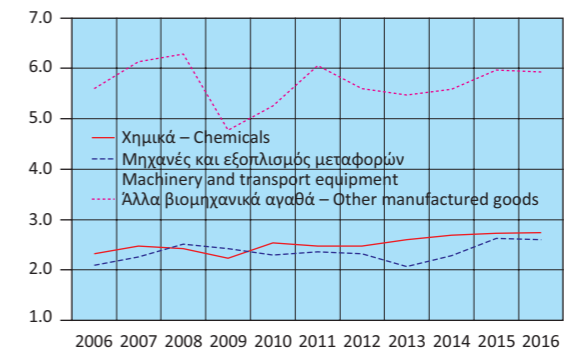

Εξαγωγές - Αποστολές, κατά κύριες κατηγορίες προϊόντων (ετήσια μεταβολή %)  
Exports - Dispatches, by main product categories (year-on-year change %)

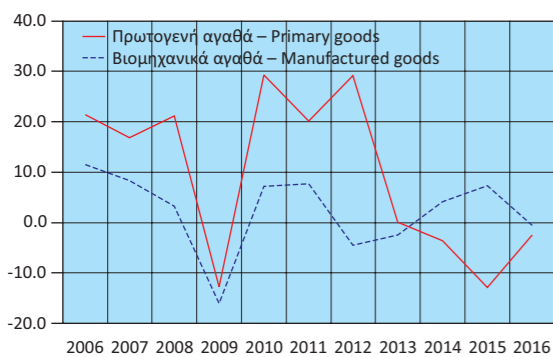

Εξαγωγές - Αποστολές πρωτογενών αγαθών (ετήσια μεταβολή %)  
Exports - Dispatches of primary goods (year-on-year change %)

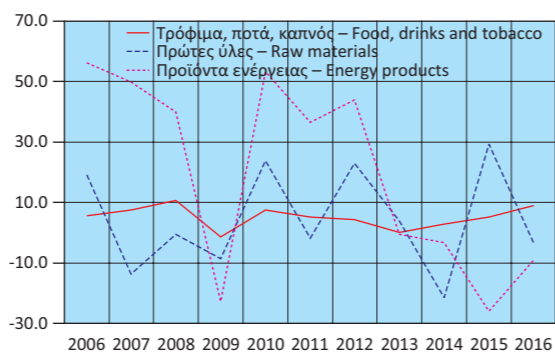

Εξαγωγές - Αποστολές βιομηχανικών αγαθών (ετήσια μεταβολή %)  
Exports - Dispatches of manufactured goods (year-on-year change %)

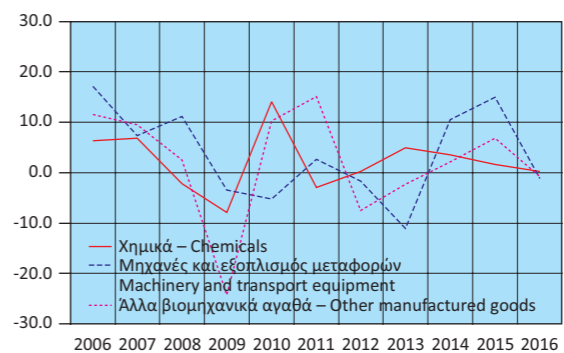

**Πίνακας 28. ΕΛΛΑΣ: ΣΥΓΚΕΝΤΡΩΤΙΚΗ ΛΟΓΙΣΤΙΚΗ ΚΑΤΑΣΤΑΣΗ ΤΩΝ ΝΟΜΙΣΜΑΤΙΚΩΝ ΧΡΗΜΑΤΟΠΙΣΤΩΤΙΚΩΝ ΙΔΡΥΜΑΤΩΝ (ΝΧΙ)<sup>(1)</sup>, 2011 - 2017**

Σε δισεκατομμύρια €

|  | Δεκ./Dec.<br>2011                        | Δεκ./Dec.<br>2012 | Δεκ./Dec.<br>2013 | Δεκ./Dec.<br>2014 | Δεκ./Dec.<br>2015 | Δεκ./Dec.<br>2016 |
|--|--|-------------------|-------------------|-------------------|-------------------|-------------------|
| <b>Σύνολο Ενεργητικού</b>                                    | <b>646.1</b>                             | <b>602.5</b>      | <b>517.6</b>      | <b>501.6</b>      | <b>550.2</b>      | <b>494.8</b>      |
| Μετρητά (πιστωτικών ιδρυμάτων)                               | 2.4                                      | 2.5               | 2.0               | 1.9               | 1.7               | 1.8               |
| Απαιτήσεις έναντι της Τράπεζας της Ελλάδος                   | 5.1                                      | 3.1               | 4.0               | 3.5               | 1.7               | 0.9               |
| Απαιτήσεις έναντι λοιπών ΝΧΙ                                 | 198.8                                    | 170.7             | 107.3             | 86.2              | 134.4             | 86.2              |
| Απαιτήσεις (δάνεια) έναντι μη ΝΧΙ                            | 275.9                                    | 250.1             | 238.9             | 234.2             | 224.8             | 214.4             |
| Εσωτερικό  | 269.5                                    | 244.8             | 233.8             | 229.7             | 220.3             | 209.9             |
| Γενική Κυβέρνηση   | 22.3                                     | 17.4              | 15.9              | 17.7              | 15.9              | 14.8              |
| Λοιποί τομείς  | 247.2                                    | 227.5             | 217.9             | 212.0             | 204.3             | 195.1             |
| Λοιπές χώρες   | 6.4                                      | 5.2               | 5.2               | 4.5               | 4.6               | 4.5               |
| Τίτλοι πλην μετοχών και παραγώγων                            | 93.0                                     | 100.4             | 94.3              | 102.0             | 113.7             | 121.2             |
| Λοιπά στοιχεία ενεργητικού                                   | 65.9                                     | 70.6              | 66.0              | 69.1              | 69.1              | 65.8              |
| Πάγια στοιχεία   | 5.0                                      | 5.0               | 5.1               | 4.8               | 4.8               | 4.7               |
| <b>Σύνολο Παθητικού</b>                                      | <b>646.1</b>                             | <b>602.5</b>      | <b>517.6</b>      | <b>501.6</b>      | <b>550.2</b>      | <b>494.8</b>      |
| Υποχρεώσεις έναντι της Τράπεζας της Ελλάδος                  | 128.9                                    | 121.2             | 73.0              | 56.0              | 107.6             | 66.6              |
| Υποχρεώσεις έναντι λοιπών ΝΧΙ                                | 154.4                                    | 133.2             | 93.0              | 92.6              | 107.5             | 97.6              |
| Καταθέσεις και ρέπος των μη ΝΧΙ                              | 237.5                                    | 225.2             | 218.9             | 212.3             | 163.4             | 167.8             |
| Εσωτερικό  | 187.7                                    | 179.1             | 182.6             | 177.2             | 139.2             | 142.4             |
| Λοιπές χώρες   | 19.7                                     | 18.3              | 13.9              | 13.8              | 6.6               | 8.2               |
| Κεφάλαια και αποθεματικά <sup>(2)</sup>                      | 44.7                                     | 45.6              | 67.0              | 75.0              | 91.2              | 89.1              |
| Τραπεζογραμμάτια και κέρματα σε κυκλοφορία                   | 23.7                                     | 24.3              | 25.4              | 27.9              | 29.6              | 30.7              |
| Λοιπά στοιχεία παθητικού                                     | 56.8                                     | 53.0              | 40.3              | 37.8              | 50.9              | 43.0              |
| <b>Νόμισμα και πίστη</b>                                     |  |                   |                   |                   |                   |                   |
| M3 <sup>(3)</sup>  | 199.2                                    | 188.4             | 193.2             | 192.6             | 158.4             | 161.9             |
| Χρηματοδότηση του εγχώριου ιδιωτικού τομέα <sup>(4)(5)</sup> | 248.5                                    | 227.7             | 217.9             | 212.0             | 204.3             | 195.2             |
| Χρηματοδότηση της Γενικής Κυβέρνησης <sup>(7)</sup>          | 74.3                                     | 41.3              | 34.1              | 35.8              | 34.8              | 31.5              |
|  | <i>(Ετήσια μεταβολή %)<sup>(6)</sup></i> |                   |                   |                   |                   |                   |
| M3 <sup>(3)</sup>  | -14.6                                    | -5.3              | 2.7               | -0.6              | -18.1             | 4.0               |
| Εγχώριες καταθέσεις  | -18.1                                    | -5.0              | 2.3               | -2.7              | -23.2             | 4.1               |
| Χρηματοδότηση του εγχώριου ιδιωτικού τομέα <sup>(4)(5)</sup> | -3.1                                     | -4.0              | -3.9              | -3.1              | -2.0              | -1.5              |
| Χρηματοδότηση της Γενικής Κυβέρνησης                         | 2.0                                      | -7.9              | -18.1             | 7.3               | -5.3              | 1.4               |

Πηγή: Τράπεζα της Ελλάδος.

- (1) Από τον Μάρτιο 2017 στα στοιχεία της Λογιστικής Κατάστασης περιλαμβάνονται και τα Ιδρύματα Έκδοσης Ηλεκτρονικού Χρήματος.  
(2) Αναθεωρημένα στοιχεία: από τον Ιούνιο 2010 για τα λοιπά ΝΧΙ και από τον Ιούνιο 2015 για την Τράπεζα της Ελλάδος, στα «κεφάλαια και αποθεματικά» περιλαμβάνονται και τα αποτελέσματα τρέχουσας χρήσης και οι διαφορές αναπροσαρμογής. Η αναθεώρηση έγινε μετά από σύσταση της αρμόδιας Ομάδας Εργασίας του Ευρωσυστήματος.  
(3) Ελληνική συμβολή στο M3 της ζώνης του ευρώ.  
(4) Χρηματοδότηση κατοίκων εσωτερικού, πλην ΝΧΙ, από τα εγχώρια ΝΧΙ. Περιλαμβάνονται και τα τιτλοποιημένα δάνεια και εταιρικά ομόλογα που έχουν αφαιρεθεί από τη Λογιστική Κατάσταση.  
(5) Από τον Δεκέμβριο του 2016, στα στοιχεία της χρηματοδότησης δεν περιλαμβάνονται τα στοιχεία του Ταμείου Παρακαταθηκών και Δανείων λόγω αναταξινόμησής του από τον Χρηματοπιστωτικό τομέα στον τομέα της Γενικής Κυβέρνησης.  
(6) Οι ρυθμοί μεταβολής προκύπτουν από τις μεταβολές των υπολοίπων διορθωμένες για τις διαγραφές δανείων, μεταβολές αξίας χρεογράφων, συναλλαγματικές διαφορές, αναταξινόμησεις και οποιεσδήποτε άλλες μεταβολές που δεν οφείλονται σε συναλλαγές.

**Table 28. GREECE: AGGREGATED BALANCE SHEET OF MONETARY FINANCIAL INSTITUTIONS (MFIs)<sup>(1)</sup>, 2011 - 2017**

In billion €

|              | Μάρτ./March<br>2017 | Απρ./April<br>2017 | Μάιος/ May<br>2017 | Ιούνιος/ June<br>2017 | Ιούλιος/July<br>2017 | Αύγ./Aug.<br>2017                              |  |
|--------------|---------------------|--------------------|--------------------|-----------------------|----------------------|--|--|
| <b>483.4</b> | <b>482.1</b>        | <b>477.8</b>       | <b>472.5</b>       | <b>463.2</b>          | <b>452.6</b>         | <b>Total Assets</b>                            |  |
| 1.5          | 1.7                 | 1.5                | 1.7                | 1.7                   | 1.6                  | Cash (held by credit institutions)             |  |
| 1.1          | 1.3                 | 1.7                | 1.1                | 1.3                   | 1.6                  | Claims on the Bank of Greece                   |  |
| 78.3         | 77.0                | 74.8               | 71.9               | 67.4                  | 62.7                 | Claims on the other MFIs                       |  |
| 210.2        | 210.4               | 209.5              | 206.9              | 205.0                 | 203.1                | Claims (loans) on non-MFIs                     |  |
| 205.9        | 206.2               | 205.3              | 203.0              | 201.3                 | 199.4                | Domestic                                       |  |
| 13.0         | 13.1                | 13.1               | 12.3               | 12.3                  | 12.2                 | General Government                             |  |
| 193.0        | 193.2               | 192.2              | 190.7              | 189.1                 | 187.2                | Other sectors                                  |  |
| 4.2          | 4.2                 | 4.1                | 3.9                | 3.7                   | 3.7                  | Other countries                                |  |
| 121.9        | 121.8               | 119.6              | 120.9              | 117.8                 | 113.6                | Securities other than shares and derivatives   |  |
| 65.7         | 65.4                | 66.0               | 65.3               | 65.4                  | 65.3                 | Other assets                                   |  |
| 4.7          | 4.6                 | 4.7                | 4.6                | 4.7                   | 4.7                  | Fixed assets                                   |  |
| <b>483.4</b> | <b>482.1</b>        | <b>477.8</b>       | <b>472.5</b>       | <b>463.2</b>          | <b>452.6</b>         | <b>Total Liabilities</b>                       |  |
| 59.7         | 59.1                | 56.9               | 54.3               | 50.4                  | 45.3                 | Liabilities to the Bank of Greece              |  |
| 101.8        | 102.4               | 100.0              | 99.6               | 94.0                  | 87.4                 | Liabilities to other MFIs                      |  |
| 162.7        | 161.3               | 161.8              | 162.3              | 164.1                 | 166.4                | Deposits and repos of non-MFIs                 |  |
| 137.3        | 135.9               | 136.4              | 136.8              | 140.5                 | 142.9                | Domestic                                       |  |
| 8.6          | 8.8                 | 9.0                | 8.9                | 8.3                   | 8.3                  | Other countries                                |  |
| 87.3         | 87.2                | 87.2               | 86.2               | 85.5                  | 85.2                 | Capital and reserves <sup>(2)</sup>            |  |
| 30.5         | 30.7                | 30.7               | 31.0               | 31.2                  | 31.1                 | Banknotes and coins in circulation             |  |
| 41.3         | 41.4                | 41.1               | 39.1               | 38.0                  | 37.2                 | Other liabilities                              |  |
|              |                     |                    |                    |                       |                      | <b>Money and credit</b>                        |  |
| 159.4        | 159.0               | 159.8              | 161.0              | 162.5                 | 163.6                | M3 <sup>(3)</sup>                              |  |
| 193.0        | 193.2               | 192.3              | 190.8              | 189.2                 | 187.4                | Credit to the private sector <sup>(4)(5)</sup> |  |
| 29.9         | 30.4                | 30.6               | 29.7               | 29.4                  | 29.5                 | Credit to General Government sector            |  |
|              |                     |                    |                    |                       |                      | <i>(Annual change %)<sup>(6)</sup></i>         |  |
| 4.1          | 4.2                 | 4.3                | 3.9                | 4.4                   | 4.2                  | M3 <sup>(3)</sup>                              |  |
| 3.9          | 4.7                 | 4.7                | 4.2                | 4.2                   | 4.7                  | Domestic deposits                              |  |
| -1.3         | -0.9                | -1.0               | -1.3               | -1.2                  | -0.9                 | Credit to the private sector <sup>(4)(5)</sup> |  |
| -3.9         | -5.4                | -5.0               | -4.6               | -5.2                  | -5.0                 | Credit to General Government sector            |  |

Source: Bank of Greece.

- (1) As of March 2017, e-money institutions are included in the domestic Balance Sheet.  
(2) Revised data: as of June 2010 for oMFIs and as of June 2015 for the Bank of Greece, "capital and reserves" includes current year results and valuation adjustments. The revision was triggered by a recommendation of the relevant Eurosystem Working Group.  
(3) Greek contribution to euro area M3.  
(4) Credit to domestic non-MFI residents by domestic MFIs, including securitised loans and corporate securities that have been derecognised from the Balance Sheet.  
(5) As of December 2016, loans of the Consignment, Deposits and Loans Fund are excluded from the domestic credit, as the institution has been reclassified from the Financial sector to the General Government sector.  
(6) Growth rates derived from the differences in outstanding amounts corrected for loan write-offs, revaluations in security prices, exchange rate variations, reclassifications and any other changes which do not arise from transactions.



**Πίνακας 29. ΕΠΙΛΕΓΜΕΝΟΙ ΟΙΚΟΝΟΜΙΚΟΙ ΔΕΙΚΤΕΣ ΧΩΡΩΝ ΕΥΡΩΖΩΝΗΣ**

Ετήσιες μεταβολές (%), εκτός άλλης αναφοράς

| Χώρες        | ΑΕΠ σε σταθερές τιμές<br>(1)<br>Real GDP growth rate |              | Ισοζύγιο<br>Γενικής Κυβέρνησης<br>(2)<br>General Government<br>overall balance | Συνολικές δαπάνες<br>Γενικής Κυβέρνησης<br>(3)<br>General Government<br>total expenditures |              | Συνολικά έσοδα<br>Γενικής Κυβέρνησης<br>(3)<br>General Government<br>total revenue |              |
|--------------|--|--------------|--|--|--------------|--|--------------|
|              | Πρόσφατο τρίμηνο<br>Latest quarter                   | Έτος<br>Year | Έτος<br>Year   | Πρόσφατο τρίμηνο<br>Latest quarter   | Έτος<br>Year | Πρόσφατο τρίμηνο<br>Latest quarter   | Έτος<br>Year |
|              | Αυστρία  | 1.8 2016Q4   | 1.5 2016   | -1.6 2016  | 0.8 2017Q1   | 1.7 2016   | 4.1 2017Q1   |
| Βέλγιο       | 1.2 2016Q4   | 1.2 2016     | -2.6 2016  | 0.9 2017Q1   | 1.8 2016     | 4.2 2017Q1   | 1.6 2016     |
| Γαλλία       | 1.2 2016Q4   | 1.2 2016     | -3.4 2016  | 1.6 2017Q1   | 1.1 2016     | 1.7 2017Q1   | 1.4 2016     |
| Γερμανία     | 1.8 2016Q4   | 1.9 2016     | 0.8 2016   | 2.7 2017Q1   | 4.0 2016     | 4.4 2017Q1   | 4.2 2016     |
| Ελλάς        | -1.1 2016Q4  | 0.0 2016     | 0.7 2016   | -4.7 2017Q1  | -9.5 2016    | 0.3 2017Q1   | 3.1 2016     |
| Εσθονία      | 2.8 2016Q4   | 1.6 2016     | 0.3 2016   | 6.0 2017Q1   | 3.4 2016     | 3.1 2017Q1   | 3.8 2016     |
| Ιρλανδία     | 6.6 2016Q3   | 26.3 2015    | -0.6 2016  | 1.2 2017Q1   | -1.4 2016    | 4.3 2017Q1   | 3.5 2016     |
| Ισπανία      | 3.0 2016Q4   | 3.2 2016     | -4.5 2016  | 0.2 2017Q1   | 0.3 2016     | 3.6 2017Q1   | 1.5 2016     |
| Ιταλία       | 1.0 2016Q4   | 0.9 2016     | -2.4 2016  | 0.8 2017Q1   | -0.1 2016    | 2.0 2017Q1   | 0.3 2016     |
| Κύπρος       | 2.8 2016Q4   | 1.7 2015     | 0.4 2016   | 1.7 2017Q1   | -2.4 2016    | 4.9 2017Q1   | 1.5 2016     |
| Λετονία      | 2.2 2016Q4   | 2.0 2016     | 0.0 2016   | 15.4 2017Q1  | 0.8 2016     | 12.3 2017Q1  | 4.3 2016     |
| Λιθουανία    | 3.0 2016Q4   | 2.3 2016     | 0.3 2016   | 5.2 2017Q1   | 0.8 2016     | 11.8 2017Q1  | 2.1 2016     |
| Λουξεμβούργο | 4.8 2016Q3   | 3.5 2015     | 1.6 2016   | 6.8 2017Q1   | 3.3 2016     | 3.8 2017Q1   | 3.6 2016     |
| Μάλτα        | 3.3 2016Q3   | 7.4 2015     | 1.0 2016   | 2.7 2017Q1   | -1.4 2016    | 16.3 2017Q1  | 4.5 2016     |
| Ολλανδία     | 2.5 2016Q4   | 2.1 2016     | 0.4 2016   | -0.5 2017Q1  | -0.5 2016    | 5.6 2017Q1   | 4.9 2016     |
| Πορτογαλία   | 2.0 2016Q4   | 1.4 2016     | -2.0 2016  | 0.3 2017Q1   | -3.9 2016    | 3.1 2017Q1   | 0.9 2016     |
| Σλοβακία     | 2.9 2016Q4   | 3.3 2016     | -1.7 2016  | 2.1 2017Q1   | -6.0 2016    | 3.4 2017Q1   | -4.0 2016    |
| Σλοβενία     | 3.6 2016Q4   | 2.5 2016     | -1.8 2016  | 2.7 2017Q1   | -2.6 2016    | 7.4 2017Q1   | -0.5 2016    |
| Φινλανδία    | 1.3 2016Q4   | 0.3 2015     | -1.9 2016  | -1.7 2017Q1  | 0.6 2016     | 0.8 2017Q1   | 2.1 2016     |

**Πίνακας 29. ΕΠΙΛΕΓΜΕΝΟΙ ΟΙΚΟΝΟΜΙΚΟΙ ΔΕΙΚΤΕΣ ΧΩΡΩΝ ΕΥΡΩΖΩΝΗΣ (συνέχεια)**

Ετήσιες μεταβολές (%), εκτός άλλης αναφοράς

| Χώρες        | Δείκτης Βιομηχανικής Παραγωγής (όγκος)<br>(3)(4)(5)<br>Industrial Production Index (volume) |              | Όγκος Λιανικών Πωλήσεων<br>(3)(4)<br>Retail Trade Volume |              | Εναρμονισμένος Δείκτης<br>Τιμών Καταναλωτή<br>HICP |              |
|--------------|---|--------------|--|--------------|--|--------------|
|              | Πρόσφατος μήνας<br>Latest month   | Έτος<br>Year | Πρόσφατος μήνας<br>Latest month                          | Έτος<br>Year | Πρόσφατος μήνας<br>Latest month                    | Έτος<br>Year |
|              | Αυστρία   | 7.2 2017M07  | 2.1 2016   | 0.1 2017M08  | 0.7 2016   | 2.6 2017M09  |
| Βέλγιο       | 4.0 2017M07   | 4.4 2016     | -2.4 2017M08   | -0.8 2016    | 2.0 2017M09  | 1.8 2016     |
| Γαλλία       | 1.3 2017M08   | 0.3 2016     | 0.2 2017M08  | 3.0 2016     | 1.1 2017M09  | 0.3 2016     |
| Γερμανία     | 4.7 2017M08   | 1.0 2016     | 2.6 2017M08  | 2.1 2016     | 1.8 2017M09  | 0.4 2016     |
| Ελλάς        | 6.1 2017M08   | 2.6 2016     | 2.3 2017M07  | -0.6 2016    | 1.0 2017M09  | 0.0 2016     |
| Εσθονία      | 4.7 2017M08   | 1.8 2016     | 1.5 2017M08  | 3.7 2016     | 3.9 2017M09  | 0.8 2016     |
| Ιρλανδία     | 1.1 2017M08   | 0.6 2016     | 6.6 2017M08  | 5.4 2016     | 0.2 2017M09  | -0.2 2016    |
| Ισπανία      | 2.5 2017M08   | 1.8 2016     | 1.7 2017M08  | 3.6 2016     | 1.8 2017M09  | -0.3 2016    |
| Ιταλία       | 5.7 2017M08   | 1.7 2016     | 0.9 2017M08  | 0.4 2016     | 1.3 2017M09  | -0.1 2016    |
| Κύπρος       | 8.2 2017M07   | 8.0 2016     | 5.6 2017M07  | 4.6 2016     | 0.1 2017M09  | -1.2 2016    |
| Λετονία      | 12.1 2017M08  | 4.9 2016     | 5.3 2017M08  | 2.2 2016     | 3.0 2017M09  | 0.1 2016     |
| Λιθουανία    | 13.1 2017M08  | 2.8 2016     | 2.6 2017M08  | 6.7 2016     | 4.6 2017M09  | 0.7 2016     |
| Λουξεμβούργο | 4.9 2017M08   | 0.3 2016     | -25.6 2017M08  | -53.1 2016   | 2.0 2017M09  | 0.0 2016     |
| Μάλτα        | 5.5 2017M08   | -3.6 2016    | 6.9 2017M08  | 2.2 2016     | 1.2 2017M09  | 0.9 2016     |
| Ολλανδία     | -1.8 2017M08  | 2.1 2016     | 3.0 2017M08  | 1.2 2016     | 1.4 2017M09  | 0.1 2016     |
| Πορτογαλία   | 8.7 2017M08   | 2.4 2016     | 2.8 2017M08  | 2.8 2016     | 1.6 2017M09  | 0.6 2016     |
| Σλοβακία     | -0.4 2017M08  | 4.7 2016     | 6.8 2017M08  | 2.2 2016     | 1.8 2017M09  | -0.5 2016    |
| Σλοβενία     | 8.3 2017M08   | 7.8 2016     | 7.5 2017M08  | 4.2 2016     | 1.4 2017M09  | -0.2 2016    |
| Φινλανδία    | 4.8 2017M08   | 2.3 2016     | 3.0 2017M08  | 1.1 2016     | 0.8 2017M09  | 0.4 2016     |

Πηγή: ΕΛΣΤΑΤ, Eurostat, EKT, ΟΟΣΑ, επίσημες ιστοσελίδες χωρών.

- (1) Εποχικά διορθωμένα στοιχεία.
- (2) % του ΑΕΠ.
- (3) Μη εποχικά διορθωμένα στοιχεία.
- (4) Διορθωμένα στοιχεία με βάση τον τυπικό μήνα.
- (5) Δεν περιλαμβάνεται ο τομέας παροχής νερού.
- (6) Αφορά πληθυσμό ηλικίας 15 - 74 ετών.

**Table 29. SELECTED ECONOMIC INDICATORS OF THE EUROZONE COUNTRIES**

Annual changes (%), unless otherwise indicated

| Χώρες        | Χρέος<br>Γενικής Κυβέρνησης<br>(2)(3)<br>General Government<br>gross debt |              | Ισοζύγιο τρεχουσών<br>συναλλαγών<br>(2)<br>Current account<br>balance | Εισαγωγές αγαθών<br>Imports of goods |              | Εξαγωγές αγαθών<br>Exports of goods |              |
|--------------|---|--------------|---|--------------------------------------|--------------|-------------------------------------|--------------|
|              | Πρόσφατο τρίμηνο<br>Latest quarter  | Έτος<br>Year | Έτος<br>Year  | Πρόσφατο τρίμηνο<br>Latest quarter   | Έτος<br>Year | Πρόσφατο τρίμηνο<br>Latest quarter  | Έτος<br>Year |
|              | Αυστρία   | 82.6 2017Q1  | 84.6 2016   | 1.8 2015                             | 7.0 2017Q2   | 1.3 2016                            | 5.5 2017Q2   |
| Βέλγιο       | 107.7 2017Q1  | 105.9 2016   | 0.4 2015  | 5.0 2017Q2                           | -0.4 2016    | 5.1 2017Q2                          | 0.5 2016     |
| Γαλλία       | 98.7 2017Q1   | 96.0 2016    | -0.2 2015   | 5.6 2017Q2                           | 0.2 2016     | 2.9 2017Q2                          | -0.7 2016    |
| Γερμανία     | 66.9 2017Q1   | 68.3 2016    | 8.4 2015  | 8.4 2017Q2                           | 0.6 2016     | 3.9 2017Q2                          | 1.1 2016     |
| Ελλάς        | 176.2 2017Q1  | 179.0 2016   | 0.1 2015  | 7.9 2017Q2                           | 1.4 2016     | 15.7 2017Q2                         | -1.5 2016    |
| Εσθονία      | 9.2 2017Q1  | 9.5 2016     | 2.2 2015  | 6.7 2017Q2                           | 3.0 2016     | 8.4 2017Q2                          | 2.8 2016     |
| Ιρλανδία     | 75.5 2016Q4   | 75.4 2016    | 10.2 2015   | 2.0 2017Q2                           | 3.4 2016     | 1.8 2017Q2                          | 4.3 2016     |
| Ισπανία      | 100.4 2017Q1  | 99.4 2016    | 1.4 2015  | 6.7 2017Q2                           | 0.0 2016     | 4.6 2017Q2                          | 2.5 2016     |
| Ιταλία       | 134.7 2017Q1  | 132.6 2016   | 1.6 2015  | 9.1 2017Q2                           | -1.3 2016    | 6.3 2017Q2                          | 1.2 2016     |
| Κύπρος       | 107.0 2017Q1  | 107.8 2016   | -2.9 2015   | -16.4 2017Q2                         | 11.4 2016    | 24.6 2017Q2                         | -9.6 2016    |
| Λετονία      | 39.0 2017Q1   | 40.1 2016    | -0.8 2015   | 13.1 2017Q2                          | -1.4 2016    | 8.8 2017Q2                          | 0.4 2016     |
| Λιθουανία    | 39.3 2017Q1   | 40.2 2016    | -2.3 2015   | 13.3 2017Q2                          | -2.8 2016    | 17.8 2017Q2                         | -1.3 2016    |
| Λουξεμβούργο | 23.0 2017Q1   | 20.0 2016    | 5.2 2015  | -1.5 2017Q2                          | -6.8 2016    | -7.6 2017Q2                         | -8.0 2016    |
| Μάλτα        | 59.0 2017Q1   | 58.3 2016    | 3.0 2015  | 0.9 2017Q2                           | 7.3 2016     | -20.1 2017Q2                        | 17.2 2016    |
| Ολλανδία     | 59.6 2017Q1   | 62.3 2016    | 8.7 2015  | 9.3 2017Q2                           | -1.2 2016    | 10.9 2017Q2                         | 0.4 2016     |
| Πορτογαλία   | 130.5 2017Q1  | 130.4 2016   | 0.4 2015  | 13.1 2017Q2                          | 1.3 2016     | 7.1 2017Q2                          | 1.0 2016     |
| Σλοβακία     | 53.5 2017Q1   | 51.9 2016    | 0.2 2015  | 3.7 2017Q2                           | 3.1 2016     | 1.8 2017Q2                          | 3.4 2016     |
| Σλοβενία     | 81.4 2017Q1   | 79.7 2016    | 5.2 2015  | 14.7 2017Q2                          | 2.6 2016     | 13.4 2017Q2                         | 3.3 2016     |
| Φινλανδία    | 62.6 2017Q1   | 63.6 2016    | -0.4 2015   | 10.6 2017Q2                          | 0.9 2016     | 11.4 2017Q2                         | -3.5 2016    |

**Table 29. SELECTED ECONOMIC INDICATORS OF THE EUROZONE COUNTRIES (continued)**

Annual changes (%), unless otherwise indicated

| Χώρες        | Ποσοστό ανεργίας<br>(6)<br>Unemployment rate |              | Καταθέσεις<br>Deposit liabilities  |              | Δάνεια στον ιδιωτικό τομέα<br>Loans to private sector |              |
|--------------|--|--------------|------------------------------------|--------------|---|--------------|
|              | Πρόσφατο τρίμηνο<br>Latest quarter           | Έτος<br>Year | Πρόσφατο τρίμηνο<br>Latest quarter | Έτος<br>Year | Πρόσφατο τρίμηνο<br>Latest quarter                    | Έτος<br>Year |
|              | Αυστρία                                      | 5.4 2017Q2   | 6.0 2016                           | 4.4 2017Q2   | 4.1 2016  | 2.4 2017Q2   |
| Βέλγιο       | 7.0 2017Q2                                   | 7.8 2016     | -1.0 2017Q2                        | 0.5 2016     | 5.4 2017Q2  | 6.8 2016     |
| Γαλλία       | 9.1 2017Q2                                   | 10.1 2016    | 4.7 2017Q2                         | 4.6 2016     | 5.1 2017Q2  | 4.9 2016     |
| Γερμανία     | 3.8 2017Q2                                   | 4.1 2016     | 3.9 2017Q2                         | 3.3 2016     | 3.8 2017Q2  | 3.7 2016     |
| Ελλάς        | 21.2 2017Q2                                  | 23.6 2016    | 4.2 2017Q2                         | 4.6 2016     | -1.4 2017Q2   | -1.5 2016    |
| Εσθονία      | 7.0 2017Q2                                   | 6.8 2016     | 5.8 2017Q2                         | 9.2 2016     | 5.8 2017Q2  | 9.5 2016     |
| Ιρλανδία     | 6.4 2017Q2                                   | 7.9 2016     | 0.3 2017Q2                         | 0.3 2016     | 0.5 2017Q2  | -3.6 2016    |
| Ισπανία      | 17.2 2017Q2                                  | 19.6 2016    | -1.1 2017Q2                        | 0.8 2016     | -0.9 2017Q2   | -1.6 2016    |
| Ιταλία       | 11.0 2017Q2                                  | 11.7 2016    | 0.2 2017Q2                         | 4.4 2016     | -1.5 2017Q2   | -0.2 2016    |
| Κύπρος       | 10.6 2017Q2                                  | 13.0 2016    | 5.1 2017Q2                         | 9.1 2016     | 4.9 2017Q2  | -8.6 2016    |
| Λετονία      | 8.9 2017Q2                                   | 9.6 2016     | 1.4 2017Q2                         | 5.8 2016     | 2.1 2017Q2  | 6.3 2016     |
| Λιθουανία    | 7.0 2017Q2                                   | 7.9 2016     | 9.8 2017Q2                         | 9.7 2016     | 6.7 2017Q2  | 11.2 2016    |
| Λουξεμβούργο | 5.3 2017Q2                                   | 6.3 2016     | 7.6 2017Q2                         | 4.2 2016     | 2.1 2017Q2  | 8.0 2016     |
| Μάλτα        | 4.1 2017Q2                                   | 4.7 2016     | 9.0 2017Q2                         | 7.9 2016     | 7.1 2017Q2  | 5.8 2016     |
| Ολλανδία     | 5.0 2017Q2                                   | 6.0 2016     | 2.5 2017Q2                         | 2.9 2016     | -0.2 2017Q2   | 0.5 2016     |
| Πορτογαλία   | 9.0 2017Q2                                   | 11.2 2016    | 1.9 2017Q2                         | 1.5 2016     | -2.2 2017Q2   | -2.1 2016    |
| Σλοβακία     | 8.1 2017Q2                                   | 9.7 2016     | 5.3 2017Q2                         | 5.6 2016     | 12.4 2017Q2   | 10.0 2016    |
| Σλοβενία     | 6.4 2017Q2                                   | 8.0 2016     | 5.6 2017Q2                         | 6.6 2016     | 6.4 2017Q2  | 2.5 2016     |
| Φινλανδία    | 9.9 2017Q2                                   | 8.8 2016     | -0.3 2017Q2                        | -0.3 2016    | 1.6 2017Q2  | 1.6 2016     |

Source: ELSTAT, Eurostat, ECB, OECD, national official websites.

- (1) Seasonally adjusted data.
- (2) % of GDP.
- (3) Non-seasonally adjusted data.
- (4) Data adjusted on the basis of a typical month.
- (5) Excluding the water supply sector.
- (6) It refers to population aged 15 - 74 years.



**Πίνακας 30. ΕΠΙΛΕΓΜΕΝΟΙ ΟΙΚΟΝΟΜΙΚΟΙ ΔΕΙΚΤΕΣ ΤΩΝ ΚΥΡΙΟΤΕΡΩΝ ΧΩΡΩΝ - ΕΙΣΑΓΩΓΕΩΝ ΕΛΛΗΝΙΚΩΝ ΠΡΟΪΟΝΤΩΝ**

Ετήσιες μεταβολές (%), εκτός άλλης αναφοράς

| Χώρες <sup>(1)</sup> | ΑΕΠ σε σταθερές τιμές<br>(2)<br>Real GDP growth rate |              | Ισοζύγιο<br>Γενικής Κυβέρνησης<br>(3)<br>General Government<br>overall balance | Συνολικές δαπάνες<br>Γενικής Κυβέρνησης<br>(4)<br>General Government<br>total expenditures |              | Συνολικά έσοδα<br>Γενικής Κυβέρνησης<br>(4)<br>General Government<br>total revenue |              |
|----------------------|--|--------------|--|--|--------------|--|--------------|
|                      | Πρόσφατο τρίμηνο<br>Latest quarter                   | Έτος<br>Year | Έτος<br>Year   | Πρόσφατο τρίμηνο<br>Latest quarter   | Έτος<br>Year | Πρόσφατο τρίμηνο<br>Latest quarter   | Έτος<br>Year |
|                      | Γερμανία   | 1.8 2016Q4   | 1.9 2016   | 0.8 2016   | 2.7 2017Q1   | 4.0 2016   | 4.4 2017Q1   |
| Ιταλία               | 1.0 2016Q4   | 0.9 2016     | -2.4 2016  | 0.8 2017Q1   | -0.1 2016    | 2.0 2017Q1   | 0.3 2016     |
| Κύπρος               | 2.8 2016Q4   | 1.7 2015     | 0.4 2016   | 1.7 2017Q1   | -2.4 2016    | 4.9 2017Q1   | 1.5 2016     |
| Τουρκία              | -1.8 2016Q3  | 6.1 2015     | -1.5 2014  | 10.8 2014Q4  | 12.3 2014    | 13.0 2014Q4  | 7.8 2014     |
| Βουλγαρία            | 3.4 2016Q4   | 3.4 2016     | 0.0 2016   | 10.0 2017Q1  | -8.9 2016    | 8.4 2017Q1   | -4.9 2016    |
| Ηνωμένο Βασίλειο     | 2.0 2016Q4   | 1.8 2016     | -3.0 2016  | 2.5 2017Q1   | -9.9 2016    | 7.5 2017Q1   | -6.8 2016    |
| ΗΠΑ                  | 1.9 2016Q4   | 2.4 2015     | 2.4 2014   | 1.4 2014Q3   | 2.3 2014     | 1.5 2014Q3   | 3.3 2014     |
| Γαλλία               | 1.2 2016Q4   | 1.2 2016     | -3.4 2016  | 1.6 2017Q1   | 1.1 2016     | 1.7 2017Q1   | 1.4 2016     |
| Ρουμανία             | 4.8 2016Q4   | 4.8 2016     | -3.0 2016  | 8.4 2017Q1   | 2.8 2016     | 7.5 2017Q1   | -4.1 2016    |

**Πίνακας 30. ΕΠΙΛΕΓΜΕΝΟΙ ΟΙΚΟΝΟΜΙΚΟΙ ΔΕΙΚΤΕΣ ΤΩΝ ΚΥΡΙΟΤΕΡΩΝ ΧΩΡΩΝ - ΕΙΣΑΓΩΓΕΩΝ**

**ΕΛΛΗΝΙΚΩΝ ΠΡΟΪΟΝΤΩΝ (συνέχεια)**

Ετήσιες μεταβολές (%), εκτός άλλης αναφοράς

| Χώρες <sup>(1)</sup> | Δείκτης Βιομηχανικής Παραγωγής (όγκος)<br>(4)(5)(6)<br>Industrial Production Index (volume) |              | Όγκος Λιανικών Πωλήσεων<br>(4)(5)<br>Retail Trade Volume |              | Εναρμονισμένος Δείκτης<br>Τιμών Καταναλωτή<br>HICP |              |
|----------------------|---|--------------|--|--------------|--|--------------|
|                      | Πρόσφατος μήνας<br>Latest month   | Έτος<br>Year | Πρόσφατος μήνας<br>Latest month                          | Έτος<br>Year | Πρόσφατος μήνας<br>Latest month                    | Έτος<br>Year |
|                      | Γερμανία  | 4.7 2017M08  | 1.0 2016   | 2.5 2017M08  | 2.1 2016   | 1.8 2017M09  |
| Ιταλία               | 5.7 2017M08   | 1.7 2016     | 0.9 2017M08  | 0.4 2016     | 1.3 2017M09  | -0.1 2016    |
| Κύπρος               | 8.2 2017M07   | 8.0 2016     | 5.6 2017M07  | 4.6 2016     | 0.1 2017M09  | -1.2 2016    |
| Τουρκία              | 5.3 2017M08   | 1.8 2016     | 2.6 2017M07  | 0.8 2016     | 11.1 2017M09                                       | 7.7 2016     |
| Βουλγαρία            | 4.9 2017M08   | 2.6 2016     | 3.0 2017M08  | 3.8 2016     | 1.3 2017M09  | -1.3 2016    |
| Ηνωμένο Βασίλειο     | 1.7 2017M08   | 1.4 2016     | 1.3 2017M09  | 5.5 2016     | 2.9 2017M08  | 0.7 2016     |
| ΗΠΑ                  | <sup>(2)</sup> 1.6 2017M08  | -1.3 2016    | <sup>(2)</sup> 2.2 2017M07                               | -1.2 2016    | 1.9 2017M09  | 0.5 2016     |
| Γαλλία               | 1.3 2017M08   | 0.3 2016     | 0.2 2017M08  | 3.0 2016     | 1.1 2017M09  | 0.3 2016     |
| Ρουμανία             | 10.3 2017M08  | 1.3 2016     | 15.8 2017M08   | 13.3 2016    | 1.3 2017M09  | -1.1 2016    |

Πηγή: ΕΛΣΤΑΤ, Eurostat, EKT, ΟΟΣΑ, ΔΝΤ, επίσημες ιστοσελίδες χωρών.

- (1) Οι χώρες εμφανίζονται σε φθίνουσα σειρά, με βάση τις εξαγωγές της Ελλάδας το έτος 2010.
- (2) Εποχικά διορθωμένα στοιχεία.
- (3) % του ΑΕΠ.
- (4) Μη εποχικά διορθωμένα στοιχεία.
- (5) Διορθωμένα στοιχεία με βάση τον τυπικό μήνα.
- (6) Δεν περιλαμβάνεται ο τομέας παροχής νερού.
- (7) Αφορά πληθυσμό ηλικίας 15 - 74 ετών.
- (8) Αφορά πληθυσμό ηλικίας 16 ετών και άνω.
- (9) Καταθέσεις ιδιωτικού τομέα (μόνιμοι κάτοικοι) και μη Κεντρικής Κυβέρνησης σε Τράπεζες (Deposit Money Banks).
- (10) Δάνεια του ιδιωτικού τομέα από Τράπεζες (Deposit Money Banks).
- (11) Καταθέσεις κατοίκων, πλην NXI και Κεντρικής Κυβέρνησης.
- (12) Δάνεια κατοίκων, πλην NXI και Κεντρικής Κυβέρνησης.
- (13) Καταθέσεις σε M2 (εκτίμηση αντίστοιχου νομισματικού μεγέθους της ζώνης του ευρώ για το Ηνωμένο Βασίλειο).
- (14) Δάνεια του ιδιωτικού τομέα από NXI.
- (15) Καταθέσεις (πλην ενδοτραπεζικών) σε Εμπορικές Τράπεζες στις ΗΠΑ.
- (16) Δάνεια και εκμισθώσεις ως τραπεζική χρηματοδότηση (πλην ενδοτραπεζικής) των Εμπορικών Τραπεζών στις ΗΠΑ.
- (17) Καταθέσεις σε M2.
- (18) Δάνεια του ιδιωτικού τομέα από άλλα NXI.

**Table 30. SELECTED ECONOMIC INDICATORS OF THE MAIN IMPORTERS OF GREEK PRODUCTS**

Annual changes (%), unless otherwise indicated

| Χώρες <sup>(1)</sup> | Χρέος<br>Γενικής Κυβέρνησης<br>(3)(4)<br>General Government<br>gross debt |              | Ισοζύγιο τρεχουσών<br>συναλλαγών<br>(3)<br>Current account<br>balance | Εισαγωγές αγαθών<br>Imports of goods |              | Εξαγωγές αγαθών<br>Exports of goods |              |
|----------------------|---|--------------|---|--------------------------------------|--------------|-------------------------------------|--------------|
|                      | Πρόσφατο τρίμηνο<br>Latest quarter  | Έτος<br>Year | Έτος<br>Year  | Πρόσφατο τρίμηνο<br>Latest quarter   | Έτος<br>Year | Πρόσφατο τρίμηνο<br>Latest quarter  | Έτος<br>Year |
|                      | Γερμανία  | 66.9 2017Q1  | 68.3 2016   | 8.4 2015                             | 8.4 2017Q2   | 0.6 2016                            | 3.9 2017Q2   |
| Ιταλία               | 134.7 2017Q1  | 132.6 2016   | 1.6 2015  | 9.1 2017Q2                           | -1.3 2016    | 6.3 2017Q2                          | 1.2 2016     |
| Κύπρος               | 107.0 2017Q1  | 107.8 2016   | -2.9 2015   | -16.4 2017Q2                         | 11.4 2016    | 24.6 2017Q2                         | -9.6 2016    |
| Τουρκία              | 36.1 2016Q1   | 33.5 2014    | -4.5 2015   | 11.9 2017Q1                          | -3.9 2016    | 13.0 2017Q1                         | -0.5 2016    |
| Βουλγαρία            | 28.6 2017Q1   | 29.5 2016    | 0.4 2015  | 16.8 2017Q2                          | -1.0 2016    | 16.8 2017Q2                         | 2.6 2016     |
| Ηνωμένο Βασίλειο     | 88.0 2017Q1   | 89.3 2016    | -5.4 2015   | -5.5 2017Q2                          | 1.8 2016     | 5.8 2017Q2                          | -10.8 2016   |
| ΗΠΑ                  | 126.4 2016Q1  | 105.8 2015   | -2.6 2015   | -4.2 2015Q4                          | -4.3 2015    | -10.3 2015Q4                        | -7.1 2015    |
| Γαλλία               | 98.7 2017Q1   | 96.0 2016    | -0.2 2015   | 5.6 2017Q2                           | 0.2 2016     | 2.9 2017Q2                          | -0.7 2016    |
| Ρουμανία             | 37.1 2017Q1   | 37.6 2016    | -1.2 2015   | 12.5 2017Q2                          | 6.9 2016     | 7.7 2017Q2                          | 5.1 2016     |

**Table 30. SELECTED ECONOMIC INDICATORS OF THE MAIN IMPORTERS**

**OF GREEK PRODUCTS (continued)**

Annual changes (%), unless otherwise indicated

| Χώρες <sup>(1)</sup> | Ποσοστό ανεργίας<br>(7)<br>Unemployment rate |                         | Καταθέσεις<br>Deposit liabilities  |                          | Δάνεια στον ιδιωτικό τομέα<br>Loans to private sector |                           |
|----------------------|--|-------------------------|------------------------------------|--------------------------|---|---------------------------|
|                      | Πρόσφατο τρίμηνο<br>Latest quarter           | Έτος<br>Year            | Πρόσφατο τρίμηνο<br>Latest quarter | Έτος<br>Year             | Πρόσφατο τρίμηνο<br>Latest quarter                    | Έτος<br>Year              |
|                      | Γερμανία                                     | 3.8 2017Q2              | 4.1 2016                           | 3.9 2017Q2               | 3.3 2016  | 3.8 2017Q2                |
| Ιταλία               | 11.0 2017Q2                                  | 11.7 2016               | 0.2 2017Q2                         | 4.4 2016                 | -1.5 2017Q2   | -0.2 2016                 |
| Κύπρος               | 10.6 2017Q2                                  | 13.0 2016               | 5.1 2017Q2                         | 9.1 2016                 | 4.9 2017Q2  | -8.6 2016                 |
| Τουρκία              | 10.1 2017Q2                                  | 10.9 2016               | <sup>(9)</sup> 20.3 2017Q2         | <sup>(9)</sup> 17.6 2016 | <sup>(10)</sup> 21.5 2017Q2                           | <sup>(10)</sup> 15.3 2016 |
| Βουλγαρία            | 6.3 2017Q2                                   | 7.6 2016                | <sup>(11)</sup> 5.7 2017Q2         | <sup>(11)</sup> 7.1 2016 | <sup>(12)</sup> 3.6 2017Q2                            | <sup>(12)</sup> 1.0 2016  |
| Ηνωμένο Βασίλειο     | 4.3 2017Q2                                   | 4.8 2016                | <sup>(13)</sup> 3.2 2017Q2         | <sup>(13)</sup> 7.2 2016 | <sup>(14)</sup> 4.4 2017Q2                            | <sup>(14)</sup> 6.2 2016  |
| ΗΠΑ                  | <sup>(8)</sup> 4.2 2017Q2                    | <sup>(8)</sup> 4.9 2016 | <sup>(15)</sup> 4.1 2017Q2         | <sup>(15)</sup> 4.7 2016 | <sup>(16)</sup> 3.6 2017Q2                            | <sup>(16)</sup> 6.2 2016  |
| Γαλλία               | 9.1 2017Q2                                   | 10.1 2016               | 4.7 2017Q2                         | 4.6 2016                 | 5.1 2017Q2  | 4.9 2016                  |
| Ρουμανία             | 4.8 2017Q2                                   | 5.9 2016                | <sup>(17)</sup> 7.7 2017Q2         | <sup>(17)</sup> 8.2 2016 | <sup>(18)</sup> 4.2 2017Q2                            | <sup>(18)</sup> 1.2 2016  |

Source: ELSTAT, Eurostat, ECB, OECD, IMF, national official websites.

- (1) The countries are ranked in descending order, according to the exports of Greece for the year 2010.
- (2) Seasonally adjusted data.
- (3) % of GDP.
- (4) Non-seasonally adjusted data.
- (5) Data adjusted on the basis of a typical month.
- (6) Excluding the water supply sector.
- (7) It refers to population aged 15 - 74 years.
- (8) It refers to population aged 16 years and over.
- (9) Deposits of resident private sector and non-Central Government in Deposit Money Banks.
- (10) Loans of Deposit Money Banks to private sector.
- (11) Deposits of residents, excluding MFIs and Central Government.
- (12) Loans to residents, excluding MFIs and Central Government.
- (13) Deposits in M2 (EMU aggregate).
- (14) Loans of MFIs to private sector.
- (15) Deposits (excluding interbank) in Commercial Banks in the USA.
- (16) Loans and leases in bank credit (excluding interbank) by Commercial Banks in the USA.
- (17) Deposits in M2.
- (18) Loans by other MFIs to private sector.