

# Η ΕΛΛΗΝΙΚΗ ΟΙΚΟΝΟΜΙΑ THE GREEK ECONOMY

## ΠΡΟΛΟΓΟΣ

Το δημοσίευμα **Η Ελληνική Οικονομία** στοχεύει να παρουσιάσει τα πιο πρόσφατα και σημαντικά οικονομικά στοιχεία για την Ελλάδα με τρόπο σαφή και εμπειριστατωμένο. Το δημοσίευμα, γραμμένο στην ελληνική και αγγλική γλώσσα, απευθύνεται σε χρήστες που αναζητούν επικαιροποιημένα στοιχεία, όσον αφορά στις τελευταίες οικονομικές εξελίξεις, καθώς και πιο μακροπρόθεσμες οικονομικές τάσεις. Παρέχει πληροφορίες για τους κύριους οικονομικούς δείκτες, καθώς και στατιστικές χρονοσειρές που καταρτίζονται, κυρίως, από την Ελληνική Στατιστική Αρχή (ΕΛΣΤΑΤ).

Για περισσότερες πληροφορίες σχετικά με το δημοσίευμα **Η Ελληνική Οικονομία**, μπορείτε να απευθύνεστε στη Διεύθυνση Στατιστικής Πληροφόρησης και Εκδόσεων της ΕΛΣΤΑΤ (τηλ. 213 1352021, email: [data.dissem@statistics.gr](mailto:data.dissem@statistics.gr)).

Υποδείξεις και προτάσεις για το περιεχόμενο του δημοσιεύματος είναι ευπρόσδεκτες.



Αθανάσιος Κων. Θανόπουλος  
Πρόεδρος της ΕΛΣΤΑΤ

## **FOREWORD**

*The Greek Economy* publication aims to provide the latest key economic information on Greece in a clear and comprehensive manner. Written in both the Greek and English languages, it is designed for users of statistics who seek updated information on recent economic developments, as well as long-term economic trends. It provides information on major economic indicators and time series compiled mostly by the Hellenic Statistical Authority (ELSTAT).

For further information on the data and statistics provided in **The Greek Economy**, please contact the Statistical Information and Publications Division of ELSTAT (tel: +30 213 1352021. e-mail: [data.dissem@statistics.gr](mailto:data.dissem@statistics.gr)).

We welcome any suggestions on the content of the publication.

A handwritten signature in black ink, appearing to read 'Athanasios C. Thanopoulos', with a stylized flourish extending to the right.

Athanasios C. Thanopoulos  
President of ELSTAT

**ΝΕΑ ΚΑΙ ΑΝΑΘΕΩΡΗΜΕΝΑ ΣΤΟΙΧΕΙΑ ΣΕ ΑΥΤΗΝ ΤΗΝ ΕΚΔΟΣΗ – NEW AND REVISED DATA IN THIS ISSUE**

- Βιομηχανία (όγκος) (νέα)
- Οικοδομική Δραστηριότητα (νέα)
- Εθνικός Δείκτης Τιμών Καταναλωτή (νέα)
- Εναρμονισμένος Δείκτης Τιμών Καταναλωτή (νέα)
- Εναρμονισμένος Δείκτης Τιμών Καταναλωτή με Σταθερούς Φόρους (νέα)
- Πυρήνας Πληθωρισμού (νέα)
- Λογιστική Κατάσταση των NXI (νέα και αναθεωρημένα)
- Πίνακες διεθνών συγκρίσεων (νέα και αναθεωρημένα)
- Industry (volume) (new)
- Building Activity (new)
- Consumer Price Index (new)
- Harmonized Index of Consumer Prices (new)
- Harmonized Index of Consumer Prices at Constant Tax Rates (new)
- Core Inflation (new)
- Balance Sheet of MFIs (new and revised)
- Tables of international comparisons (new and revised)

	Σελίδα Page	
Πίνακας 1. Επιλεγμένοι οικονομικοί δείκτες, 2004 - 2016	6	Table 1. Selected economic indicators, 2004 - 2016
Πίνακας 2. Ακαθάριστο Εγχώριο Προϊόν σε τρέχουσες τιμές, 2005 - 2016	8	Table 2. Gross Domestic Product at current prices, 2005 - 2016
Πίνακας 3. Ακαθάριστο Εγχώριο Προϊόν σε σταθερές τιμές 2010, 2005 - 2016	8	Table 3. Gross Domestic Product at constant prices of 2010, 2005 - 2016
Πίνακας 4. Ακαθάριστο Εγχώριο Προϊόν, ετήσιες μεταβολές όγκου, 2005 - 2016	10	Table 4. Gross Domestic Product, annual volume changes, 2005 - 2016
Πίνακας 5. Ακαθάριστο Εγχώριο Προϊόν σε τρέχουσες τιμές, τριμηνιαία στοιχεία, 2013 - 2016	12	Table 5. Gross Domestic Product at current prices, quarterly data, 2013 - 2016
Πίνακας 6. Ακαθάριστο Εγχώριο Προϊόν, έτος αναφοράς 2010, τριμηνιαία στοιχεία, 2013 - 2016	12	Table 6. Gross Domestic Product, reference year 2010, quarterly data, 2013 - 2016
Πίνακας 7. Ακαθάριστο Εγχώριο Προϊόν, ετήσιες μεταβολές όγκου, τριμηνιαία στοιχεία, 2013 - 2016	14	Table 7. Gross Domestic Product, annual volume changes, quarterly data, 2013 - 2016
Πίνακας 8. Αποταμίευση - Επενδύσεις, 2010 - 2015	16	Table 8. Savings - Investment, 2010 - 2015
Πίνακας 9. Εθνικοί Λογαριασμοί - Μισθοί, παραγωγικότητα και κόστος εργασίας, 2011 - 2016	17	Table 9. National Accounts - Wages, productivity and labour cost, 2011 - 2016
Πίνακας 10. Εθνικοί Λογαριασμοί - Μισθοί, παραγωγικότητα και κόστος εργασίας, τριμηνιαία στοιχεία, 2015 - 2016	17	Table 10. National Accounts - Wages, productivity and labour cost, quarterly data, 2015 - 2016
Πίνακας 11. Κύρια μεγέθη Γενικής Κυβέρνησης, 2007 - 2016	18	Table 11. Main aggregates of General Government, 2007 - 2016
Πίνακας 12. Κύρια μεγέθη Γενικής Κυβέρνησης, τριμηνιαία στοιχεία, 2014 - 2016	22	Table 12. Main aggregates of General Government, quarterly data, 2014 - 2016
Πίνακας 13. Χρέος Γενικής Κυβέρνησης, 2006 - 2016	26	Table 13. General Government Debt, 2006 - 2016
Πίνακας 14. Πληθυσμός ηλικίας 15 ετών και άνω, κατά κατάσταση απασχόλησης, τριμηνιαία στοιχεία, 2010 - 2016	28	Table 14. Population aged 15 years and over, by employment status, quarterly data, 2010 - 2016
Πίνακας 15. Ποσοστό ανεργίας για το σύνολο του πληθυσμού, για άρρενες - θήλειες και για άτομα ηλικίας 15 - 29 ετών, 2004 - 2016	30	Table 15. Unemployment rate for total population, males - females and for persons aged 15 - 29 years, 2004 - 2016
Πίνακας 16. Απασχολούμενοι 15 ετών και άνω, κατά κλάδο οικονομικής δραστηριότητας, 2005 - 2016	30	Table 16. Employed persons aged 15 years and over, by branch of economic activity, 2005 - 2016
Πίνακας 17. Δείκτες οικονομικής δραστηριότητας, 2014 - 2017	32	Table 17. Indices of economic activity, 2014 - 2017
Πίνακας 18. Εθνικός ΔΤΚ, Εν. ΔΤΚ, Εν. ΔΤΚ-ΣΦ, Πυρήνας Πληθωρισμού και ΔΤΠΒ, 2013 - 2017	38	Table 18. CPI, HICP, HICP-CT, Core Inflation and PPI, 2013 - 2017
Πίνακας 19. Εμπορικό ισοζύγιο, 2006 - 2016	40	Table 19. External trade balance, 2006 - 2016
Πίνακας 20. Εμπορικό ισοζύγιο, τριμηνιαία στοιχεία, 2013 - 2016	42	Table 20. External trade balance, quarterly data, 2013 - 2016
Πίνακας 21. Εισαγωγές - Αφίξεις, Εξαγωγές - Αποστολές, κατά προέλευση/προορισμό, με πετρελαιοειδή, 2006 - 2016	44	Table 21. Imports - Arrivals, Exports - Dispatches, by area of origin/destination, including oil products, 2006 - 2016
Πίνακας 22. Εισαγωγές - Αφίξεις, Εξαγωγές - Αποστολές, κατά προέλευση/προορισμό, χωρίς πετρελαιοειδή, 2006 - 2016	46	Table 22. Imports - Arrivals, Exports - Dispatches, by area of origin/destination, excluding oil products, 2006 - 2016
Πίνακας 23. Εισαγωγές - Αφίξεις, Εξαγωγές - Αποστολές, κατά προέλευση/προορισμό, με πετρελαιοειδή, τριμηνιαία στοιχεία, 2013 - 2016	48	Table 23. Imports - Arrivals, Exports - Dispatches, by area of origin/destination, including oil products, quarterly data, 2013 - 2016
Πίνακας 24. Εισαγωγές - Αφίξεις, Εξαγωγές - Αποστολές, κατά προέλευση/προορισμό, χωρίς πετρελαιοειδή, τριμηνιαία στοιχεία, 2013 - 2016	50	Table 24. Imports - Arrivals, Exports - Dispatches, by area of origin/destination, excluding oil products, quarterly data, 2013 - 2016
Πίνακας 25. Εισαγωγές - Αφίξεις, Εξαγωγές - Αποστολές, κατά χώρα προέλευσης/προορισμού, με πετρελαιοειδή, 2005, 2010, 2016	52	Table 25. Imports - Arrivals, Exports - Dispatches, by area of origin/destination, including oil products, 2005, 2010, 2016
Πίνακας 26. Εισαγωγές - Αφίξεις, κατά κύριες κατηγορίες προϊόντων της ΤΤΔΕ, 2006 - 2016	54	Table 26. Imports - Arrivals, by main product categories according to SITC, 2006 - 2016
Πίνακας 27. Εξαγωγές - Αποστολές, κατά κύριες κατηγορίες προϊόντων της ΤΤΔΕ, 2006 - 2016	56	Table 27. Exports - Dispatches, by main product categories according to SITC, 2006 - 2016
Πίνακας 28. Συγκεντρωτική Λογιστική Κατάσταση των Νομισματικών Χρηματοπιστωτικών Ιδρυμάτων (NXI), 2011 - 2017	58	Table 28. Aggregated Balance Sheet of Monetary Financial Institutions (MFIs), 2011 - 2017
Πίνακας 29. Επιλεγμένοι οικονομικοί δείκτες χωρών Ευρωζώνης	60	Table 29. Selected economic indicators of the Eurozone countries
Πίνακας 30. Επιλεγμένοι οικονομικοί δείκτες των κυριότερων χωρών - εισαγωγέων ελληνικών προϊόντων	62	Table 30. Selected economic indicators of the main importers of Greek products

Πίνακας 1. ΕΛΛΑΣ: ΕΠΙΛΕΓΜΕΝΟΙ ΟΙΚΟΝΟΜΙΚΟΙ ΔΕΙΚΤΕΣ, 2004 - 2016

	2004	2005	2006	2007	2008	2009	2010
(% μεταβολή, εκτός άλλης αναφοράς)							
<i>Εγχώρια οικονομία</i>							
ΑΕΠ σε τιμές έτους αναφοράς 2010	5.1	0.6	5.7	3.3	-0.3	-4.3	-5.5
Συνολική εγχώρια ζήτηση (συμβολή)	2.9	0.2	8.5	5.9	-0.7	-7.3	-7.4
Ιδιωτική κατανάλωση	3.6	3.2	2.8	4.1	3.6	-1.7	-6.5
Δημόσια κατανάλωση	4.1	4.1	6.8	5.4	-2.3	2.0	-4.2
Ακαθάριστος σχηματισμός πάγιου κεφαλαίου	3.0	-11.9	19.4	15.9	-7.2	-13.9	-19.3
Εξαγωγές αγαθών και υπηρεσιών	18.6	3.3	5.2	10.6	3.5	-18.5	4.9
Εισαγωγές αγαθών και υπηρεσιών	4.4	0.9	13.3	15.5	1.3	-20.4	-3.4
Αποπληθωριστής ΑΕΠ	3.1	2.2	3.5	3.4	4.3	2.6	0.7
ΑΕΠ σε τρέχουσες τιμές (δισεκατομμύρια €)	193.7	199.2	217.9	232.7	242.0	237.5	226.0
ΑΕΠ σε τρέχουσες τιμές	8.3	2.9	9.3	6.8	4.0	-1.8	-4.8
Εθνικός ΔΤΚ <sup>(1)</sup> (μέσος δείκτης 12μήνου)	2.9	3.5	3.2	2.9	4.2	1.2	4.7
Εν. ΔΤΚ <sup>(2)</sup> (μέσος δείκτης 12μήνου)	3.0	3.5	3.3	3.0	4.2	1.3	4.7
Πυρήνας Πληθωρισμού <sup>(3)</sup> (μέσος δείκτης 12μήνου)	3.1	3.3	2.2	2.7	2.9	2.4	2.7
Ανεργία (μέσο ετήσιο ποσοστό)	10.6	10.0	9.0	8.4	7.8	9.6	12.7
(% του ΑΕΠ)							
<i>Δημόσια οικονομικά (Γενική Κυβέρνηση)<sup>(4)</sup></i>							
Σύνολο εσόδων			39.2	40.4	40.7	38.9	41.3
Σύνολο δαπανών			45.1	47.1	50.8	54.1	52.5
Πρωτογενείς δαπάνες			40.7	42.6	46.0	49.0	46.6
Ισοζύγιο Γενικής Κυβέρνησης			-5.9	-6.7	-10.2	-15.1	-11.2
Πρωτογενές ισοζύγιο			-1.5	-2.2	-5.4	-10.1	-5.3
Χρέος Γενικής Κυβέρνησης κατά Μάαστριχτ <sup>(5)</sup>			103.6	103.1	109.4	126.7	146.2
<i>Ισοζύγιο πληρωμών<sup>(6)(7)(8)</sup></i>							
Ισοζύγιο τρεχουσών συναλλαγών						-12.4	-11.4
Εμπορικό ισοζύγιο και ισοζύγιο υπηρεσιών						-9.1	-8.1
Εξαγωγές αγαθών και υπηρεσιών						18.9	21.9
Εισαγωγές αγαθών και υπηρεσιών						28.0	30.1
Τρέχουσες μεταβιβάσεις						-0.4	-0.8
Καθαρές εισπράξεις εισοδημάτων						-2.8	-2.5
Καθαρή διεθνής επενδυτική θέση	-66.9	-75.6	-82.6	-93.7	-75.8	-87.5	-99.0
(% μεταβολή, εκτός άλλης αναφοράς)							
<i>Επιτόκια και χρηματοδότηση<sup>(6)</sup></i>							
Επιτόκιο δανεισμού <sup>(9)</sup>	5.9	5.9	6.7	7.2	7.2	5.7	6.5
Χρηματοδότηση του ιδιωτικού τομέα <sup>(10)</sup>	19.8	21.2	21.1	21.5	15.9	4.1	0.0
<i>Συναλλαγματικές ισοτιμίες<sup>(6)</sup></i>							
Ονομαστική σταθμισμένη συναλλαγματική ισοτιμία	1.7	-1.0	0.0	1.3	2.4	1.2	-2.8
Πραγματική σταθμισμένη συναλλαγματική ισοτιμία (με βάση τον ΔΤΚ)	1.9	-0.1	0.8	1.6	2.4	1.5	-0.4

Πηγή: ΕΛΣΤΑΤ, εκτός άλλης αναφοράς.

(1) ΔΤΚ: Δείκτης Τιμών Καταναλωτή (εθνικός).

(2) Εν. ΔΤΚ: Εναρμονισμένος ΔΤΚ.

(3) Πυρήνας Πληθωρισμού: ΔΤΚ, χωρίς διατροφή, ποτά, καπνό και ενέργεια.

(4) Από το έτος 2006 στο έλλειμμα και το χρέος περιλαμβάνονται οι Δημόσιες Επιχειρήσεις που έχουν αναταξινομηθεί στον τομέα της Γενικής Κυβέρνησης.

(5) Το χρέος όπως ορίζεται από τη Συνθήκη του Μάαστριχτ.

(6) Πηγή: Τράπεζα της Ελλάδος.

(7) Βασίζεται στη νέα μεθοδολογία κατάρτισης του Ισοζυγίου Πληρωμών (BPM6).

(8) Από τον Ιανουάριο 2009, η κατάρτιση του ισοζυγίου αγαθών βασίζεται στα στοιχεία εξωτερικού εμπορίου της Ελληνικής Στατιστικής Αρχής (ΕΛΣΤΑΤ) στη θέση των στοιχείων διακανονισμού τραπεζικών συναλλαγών, που χρησιμοποιούνταν μέχρι πρότινος.

(9) Δάνεια σε επιχειρήσεις, μέχρι 1 έτος. Ποσοστό στο τέλος Δεκεμβρίου, μη περιλαμβανομένων των επιβαρύνσεων.

(10) Εξέλιξη της εγχώριας χρηματοδότησης των νοικοκυριών και επιχειρήσεων.

(11) Περιλαμβάνει μείωση του χρέους στο πλαίσιο του προγράμματος ανταλλαγής ομολόγων (PSI).

Table 1. GREECE: SELECTED ECONOMIC INDICATORS, 2004 - 2016

	2011	2012	2013	2014	2015	2016
(% change, unless otherwise indicated)						
<i>Domestic economy</i>						
GDP prices of reference year 2010	-9.1	-7.3	-3.2	0.4	-0.2	0.0
Total domestic demand (contribution)	-12.0	-10.5	-4.4	0.5	-1.2	0.5
Private consumption	-9.7	-8.0	-2.6	0.4	-0.2	1.4
Public consumption	-7.0	-6.0	-6.4	-1.4	0.0	-2.1
Gross fixed capital formation	-20.5	-23.5	-8.4	-4.6	-0.2	0.1
Exports of goods and services	0.0	1.2	1.5	7.8	3.4	-2.0
Imports of goods and services	-9.4	-9.1	-2.4	7.6	0.3	-0.4
GDP deflator	0.8	-0.4	-2.4	-1.8	-1.0	0.1
GDP at current prices (billion €)	207.0	191.2	180.7	177.9	175.7	175.9
GDP at current prices	-8.4	-7.6	-5.5	-1.5	-1.3	0.1
CPI <sup>(1)</sup> (annual average)	3.3	1.5	-0.9	-1.3	-1.7	-0.8
HICP <sup>(2)</sup> (annual average)	3.1	1.0	-0.9	-1.4	-1.1	0.0
Core Inflation <sup>(3)</sup> (annual average)	1.0	-0.3	-2.8	-1.4	-1.3	-0.4
Unemployment (annual average rate)	17.9	24.4	27.5	26.5	24.9	23.5
(% of GDP)						
<i>Public finance (General Government)<sup>(4)</sup></i>						
Total revenues	44.0	46.5	49.1	46.9	48.3	49.7
Total expenditures	54.3	55.4	62.3	50.6	54.2	49.0
Primary expenditures	47.0	50.3	58.2	46.6	50.6	45.8
Overall balance	-10.3	-8.9	-13.1	-3.7	-5.9	0.7
Primary balance	-3.0	-3.8	-9.1	0.3	-2.3	3.9
Gross debt (Maastricht) <sup>(5)</sup>	172.1	<sup>(11)</sup> 159.6	177.4	179.7	177.4	179.0
<i>Balance of payments<sup>(6)(7)(8)</sup></i>						
Current account balance	-10.0	-3.8	-2.0	-2.1	-0.1	-0.2
Trade and services balance	-6.1	-3.8	-2.8	-2.3	-0.2	-0.2
Exports of goods and services	25.3	28.6	30.5	32.6	29.9	29.9
Imports of goods and services	31.5	32.4	33.2	34.8	30.1	30.1
Current transfers	-0.7	-0.5	1.0	-0.2	-0.3	-0.3
Net income receipts	-3.2	0.4	-0.3	0.3	0.4	0.4
Net international investment position	-88.8	-115.9	-130.4	-132.5	-134.6	-134.6
(% change, unless otherwise indicated)						
<i>Interest rates and credit<sup>(6)</sup></i>						
Lending rate <sup>(9)</sup>	7.6	7.2	6.9	6.1	5.8	5.8
Credit to private sector <sup>(10)</sup>	-3.1	-4.0	-3.9	-3.1	-2.0	-2.0
<i>Exchange rates<sup>(6)</sup></i>						
Nominal effective exchange rate	0.5	-2.0	2.0	0.7	-2.7	-2.7
Real effective exchange rate (CPI - based)	0.3	-3.5	-0.7	-1.8	-4.5	-4.5

Source: ELSTAT, unless otherwise indicated.

(1) CPI: Consumer Price Index.

(2) HICP: Harmonized Index of Consumer Prices.

(3) Core Inflation: CPI, excluding food, beverages, tobacco and energy.

(4) From 2006 onwards, the deficit and debt figures reflect also data of the Public Corporations that have been reclassified into the General Government sector.

(5) Debt as defined in the Maastricht Treaty.

(6) Source: Bank of Greece.

(7) Is based on the new compilation methodology of the Balance of Payments (BPM6).

(8) From January 2009, the compilation of imports and exports of goods is based on ELSTAT's trade statistics instead of the settlements data formerly used.

(9) Loans to corporations, up to 1 year. Percentage at the end of December, excluding charges.

(10) Domestic credit growth to households and enterprises.

(11) Includes debt reduction under the private sector involvement (PSI) initiative.

**Πίνακας 2. ΕΛΛΑΣ: ΑΚΑΘΑΡΙΣΤΟ ΕΓΧΩΡΙΟ ΠΡΟΪΟΝ ΣΕ ΤΡΕΧΟΥΣΕΣ ΤΙΜΕΣ, 2005 - 2016<sup>(1)</sup>**

Σε εκατομμύρια €

	2005	2006	2007	2008	2009	2010
<b>ΠΡΟΣΕΓΓΙΣΗ ΠΑΡΑΓΩΓΗΣ</b>						
Παραγωγή αγαθών και υπηρεσιών (σε βασικές τιμές)	321,498	353,965	377,760	386,427	375,814	354,633
Ενδιάμεση ανάλωση (σε αγοραίες τιμές)	142,678	160,918	172,493	172,608	163,423	154,990
Ακαθάριστη προστιθέμενη αξία (σε βασικές τιμές)	178,821	193,047	205,267	213,819	212,391	199,644
Γεωργία, θήρα και δασοκομία, αλιεία	8,536	6,974	7,068	6,793	6,663	6,519
Βιομηχανία, συμπεριλαμβανομένης ενέργειας και κατασκευών	35,474	43,545	41,881	37,895	36,375	31,255
Υπηρεσίες	134,810	142,528	156,318	169,130	169,353	161,870
Φόροι επί των προϊόντων	22,756	25,572	28,120	28,640	25,674	26,920
Επιδότησεις επί των προϊόντων	2,334	758	693	468	531	532
<b>ΠΡΟΣΕΓΓΙΣΗ ΔΑΠΑΝΗΣ</b>						
Τελική καταναλωτική δαπάνη	171,701	183,767	198,611	213,182	217,205	206,992
Νοικοκυριών και ΜΚΙΕΝ <sup>(2)</sup>	131,813	139,856	150,862	163,039	161,838	156,803
Νοικοκυριών	128,557	136,001	147,079	159,108	157,389	152,038
ΜΚΙΕΝ <sup>(2)</sup>	3,256	3,854	3,783	3,931	4,449	4,765
Γενικής Κυβέρνησης	39,889	43,911	47,750	50,143	55,367	50,188
Ακαθάριστος σχηματισμός κεφαλαίου	44,031	56,975	63,133	59,315	43,559	38,534
Ακαθάριστος σχηματισμός πάγιου κεφαλαίου	41,500	51,602	60,528	57,627	49,387	39,698
Μεταβολή αποθεμάτων/Αποκτήσεις μείον διαθέσιμα τιμαλφών	2,531	5,373	2,604	1,688	-5,828	-1,164
<i>Εγχώρια ζήτηση</i>	215,732	240,742	261,744	272,497	260,764	245,526
Εξαγωγές αγαθών και υπηρεσιών	42,463	46,130	52,403	56,533	45,089	49,958
Εισαγωγές αγαθών και υπηρεσιών	58,953	69,010	81,453	87,039	68,319	69,452
<i>Εξωτερικό ισοζύγιο αγαθών και υπηρεσιών</i>	-16,490	-22,880	-29,049	-30,507	-23,230	-19,495
<b>ΠΡΟΣΕΓΓΙΣΗ ΕΙΣΟΔΗΜΑΤΟΣ</b>						
Αμοιβές εξαρτημένης εργασίας	68,271	73,066	78,441	82,947	84,875	82,130
Ακαθάριστο λειτουργικό πλεόνασμα / μεικτό εισόδημα	110,449	120,884	128,313	131,822	128,365	118,529
Φόροι επί της παραγωγής και των εισαγωγών	23,898	26,961	29,548	30,720	28,080	28,734
Επιδότησεις	3,375	3,050	3,607	3,499	3,786	3,362
<b>ΑΚΑΘΑΡΙΣΤΟ ΕΓΧΩΡΙΟ ΠΡΟΪΟΝ σε αγοραίες τιμές</b>	<b>199,242</b>	<b>217,862</b>	<b>232,695</b>	<b>241,990</b>	<b>237,534</b>	<b>226,031</b>

Πηγή: Διεύθυνση Εθνικών Λογαριασμών ΕΛΣΤΑΤ.

(1) 2011 - 2016: Προσωρινά στοιχεία.

(2) Μη Κερδοσκοπικά Ιδρύματα που Εξυπηρετούν Νοικοκυριά.

**Table 2. GREECE: GROSS DOMESTIC PRODUCT AT CURRENT PRICES, 2005 - 2016<sup>(1)</sup>**

In million €

	2011	2012	2013	2014	2015	2016	
<b>ΠΡΟΔΟΥΣΗ ΠΡΟΣΕΓΓΙΣΗΣ</b>							<b>PRODUCTION APPROACH</b>
Output of goods and services (at basic prices)	323,261	306,893	292,476	287,081	278,009	274,352	Output of goods and services (at basic prices)
Intermediate consumption (at purchasers' prices)	141,352	137,914	132,239	129,893	122,910	120,926	Intermediate consumption (at purchasers' prices)
Gross value added (at basic prices)	181,909	168,979	160,237	157,187	155,098	153,426	Gross value added (at basic prices)
Agriculture, hunting and forestry, fishing	6,109	6,191	5,794	5,843	6,386	6,173	Agriculture, hunting and forestry, fishing
Industry, including energy and construction	28,326	27,392	26,491	25,049	24,336	24,193	Industry, including energy and construction
Services	147,474	135,397	127,951	126,296	124,377	123,060	Services
Taxes on products	25,788	23,315	22,263	22,235	22,259	24,203	Taxes on products
Subsidies on products	668	1,090	1,845	1,482	1,660	1,741	Subsidies on products
<b>ΠΡΟΣΕΓΓΙΣΗ ΔΑΠΑΝΗΣ</b>							<b>EXPENDITURE APPROACH</b>
Final consumption expenditure	189,782	175,232	164,777	161,228	158,175	158,573	Final consumption expenditure
Households and NPISH <sup>(2)</sup>	144,678	133,668	127,853	125,087	122,833	124,032	Households and NPISH <sup>(2)</sup>
Households	139,855	128,866	122,909	120,265	118,101	119,253	Households
NPISH <sup>(2)</sup>	4,823	4,801	4,944	4,822	4,732	4,779	NPISH <sup>(2)</sup>
General Government	45,104	41,564	36,924	36,141	35,341	34,542	General Government
Gross capital formation	31,271	24,480	20,958	21,046	17,270	18,494	Gross capital formation
Gross fixed capital formation	31,607	24,140	21,963	20,625	20,285	20,118	Gross fixed capital formation
Changes in inventories/Acquisitions less disposals of valuables	-336	340	-1,005	421	-3,015	-1,624	Changes in inventories/Acquisitions less disposals of valuables
<i>Domestic demand</i>	221,053	199,712	185,735	182,274	175,445	177,067	<i>Domestic demand</i>
Exports of goods and services	52,866	54,845	54,835	57,837	56,074	53,037	Exports of goods and services
Imports of goods and services	66,889	63,353	59,915	62,171	55,821	54,216	Imports of goods and services
<i>External balance of goods and services</i>	-14,024	-8,508	-5,081	-4,333	253	-1,180	<i>External balance of goods and services</i>
<b>ΠΡΟΣΕΓΓΙΣΗ ΕΙΣΟΔΗΜΑΤΟΣ</b>							<b>INCOME APPROACH</b>
Compensation of employees	73,259	66,080	59,715	58,363	57,078	58,742	Compensation of employees
Gross operating surplus / mixed income	110,117	103,539	100,081	96,169	94,508	91,360	Gross operating surplus / mixed income
Taxes on production and imports	28,151	26,024	25,593	27,791	28,493	30,211	Taxes on production and imports
Subsidies	4,499	4,439	4,735	4,382	4,382	4,425	Subsidies
<b>GROSS DOMESTIC PRODUCT at market prices</b>	<b>207,029</b>	<b>191,204</b>	<b>180,654</b>	<b>177,941</b>	<b>175,697</b>	<b>175,888</b>	<b>GROSS DOMESTIC PRODUCT at market prices</b>

Source: National Accounts Division ELSTAT.

(1) 2011 - 2016: Provisional data.

(2) Non-Profit Institutions Serving Households.

**Πίνακας 3. ΕΛΛΑΣ: ΑΚΑΘΑΡΙΣΤΟ ΕΓΧΩΡΙΟ ΠΡΟΪΟΝ ΣΕ ΣΤΑΘΕΡΕΣ ΤΙΜΕΣ 2010, 2005 - 2016<sup>(1)</sup>**

Σε εκατομμύρια €

	2005	2006	2007	2008	2009	2010
<b>ΠΡΟΣΕΓΓΙΣΗ ΠΑΡΑΓΩΓΗΣ</b>						
Παραγωγή αγαθών και υπηρεσιών (σε βασικές τιμές)	370,776	393,187	405,906	395,444	382,514	354,633
Ενδιάμεση ανάλωση (σε αγοραίες τιμές)	166,176	179,698	186,667	176,543	171,016	154,990
Ακαθάριστη προστιθέμενη αξία (σε βασικές τιμές)	204,773	213,731	219,498	219,090	211,681	199,644
Γεωργία, θήρα και δασοκομία, αλιεία	7,799	6,727	5,865	5,933	6,228	6,519
Βιομηχανία, συμπεριλαμβανομένης ενέργειας και κατασκευών	38,796	44,972	42,736	36,235	36,135	31,255
Υπηρεσίες	157,443	161,353	170,714	177,166	169,348	161,870
Φόροι επί των προϊόντων	27,575	29,930	31,997	31,340	27,947	26,920
Επιδότησεις επί των προϊόντων	2,200	790	627	465	539	532
<b>ΠΡΟΣΕΓΓΙΣΗ ΔΑΠΑΝΗΣ</b>						
Τελική καταναλωτική δαπάνη	200,517	207,967	217,100	221,793	220,016	206,992
Νοικοκυριών και ΜΚΙΕΝ <sup>(2)</sup>	153,952	158,235	164,684	170,587	167,738	156,803
Νοικοκυριών	150,128	153,849	160,499	166,409	163,077	152,038
ΜΚΙΕΝ <sup>(2)</sup>	3,815	4,377	4,175	4,166	4,657	4,765
Γενικής Κυβέρνησης	46,692	49,868	52,558	51,332	52,371	50,188
Ακαθάριστος σχηματισμός κεφαλαίου	48,389	59,945	65,059	59,064	43,186	38,534
Ακαθάριστος σχηματισμός πάγιου κεφαλαίου	44,537	53,172	61,620	57,187	49,220	39,698
<i>Εγχώρια ζήτηση</i>	249,180	268,695	283,126	281,478	263,242	245,526
Εξαγωγές αγαθών και υπηρεσιών	48,553	51,084	56,508	58,470	47,642	49,958
Εισαγωγές αγαθών και υπηρεσιών	68,099	77,162	89,122	90,299	71,920	69,452
<b>ΑΚΑΘΑΡΙΣΤΟ ΕΓΧΩΡΙΟ ΠΡΟΪΟΝ σε αγοραίες τιμές</b>	<b>229,784</b>	<b>242,772</b>	<b>250,720</b>	<b>249,879</b>	<b>239,133</b>	<b>226,031</b>

Πηγή: Διεύθυνση Εθνικών Λογαριασμών ΕΛΣΤΑΤ.

(1) 2011- 2016: Προσωρινά στοιχεία.

(2) Μη Κερδοσκοπικά Ιδρύματα που Εξυπηρετούν Νοικοκυριά.

**Table 3. GREECE: GROSS DOMESTIC PRODUCT AT CONSTANT PRICES OF 2010, 2005 - 2016<sup>(1)</sup>**

In million €

	2011	2012	2013	2014	2015	2016	
<b>ΠΡΟΔΟΥΣΗ ΠΡΟΣΕΓΓΙΣΗΣ</b>							<b>PRODUCTION APPROACH</b>
Output of goods and services (at basic prices)	316,361	299,054	292,320	294,181	294,445	295,662	Output of goods and services (at basic prices)
Intermediate consumption (at purchasers' prices)	134,689	129,005	126,737	128,490	129,256	130,517	Intermediate consumption (at purchasers' prices)
Gross value added (at basic prices)	181,672	169,968	165,455	165,491	164,946	164,893	Gross value added (at basic prices)
Agriculture, hunting and forestry, fishing	6,378	7,063	6,572	6,841	6,658	6,564	Agriculture, hunting and forestry, fishing
Industry, including energy and construction	27,873	26,132	24,861	23,205	23,347	23,694	Industry, including energy and construction
Services	147,421	136,818	134,067	135,703	135,150	134,801	Services
Taxes on products	24,387	21,496	20,509	20,670	20,977	21,050	Taxes on products
Subsidies on products	669	1,008	1,600	1,229	1,397	1,403	Subsidies on products
<b>ΠΡΟΣΕΓΓΙΣΗ ΔΑΠΑΝΗΣ</b>							<b>EXPENDITURE APPROACH</b>
Final consumption expenditure	188,183	173,990	167,919	167,948	167,679	168,766	Final consumption expenditure
Households and NPISH <sup>(2)</sup>	141,518	130,165	126,821	127,355	127,077	128,903	Households and NPISH <sup>(2)</sup>
Households	136,783	125,422	121,891	122,471	122,234	123,991	Households
NPISH <sup>(2)</sup>	4,735	4,744	4,936	4,890	4,849	4,918	NPISH <sup>(2)</sup>
General Government	46,665	43,865	41,036	40,469	40,486	39,638	General Government
Gross capital formation	30,124	22,892	20,622	21,497	19,575	19,427	Gross capital formation
Gross fixed capital formation	31,561	24,158	22,122	21,104	21,052	21,068	Gross fixed capital formation
<i>Domestic demand</i>	218,308	196,758	188,342	189,273	187,050	188,005	<i>Domestic demand</i>
Exports of goods and services	49,972	50,558	51,322	55,300	57,158	56,015	Exports of goods and services
Imports of goods and services	62,890	57,167	55,800	60,019	60,205	59,940	Imports of goods and services
<b>GROSS DOMESTIC PRODUCT at market prices</b>	<b>205,389</b>	<b>190,395</b>	<b>184,223</b>	<b>184,873</b>	<b>184,468</b>	<b>184,490</b>	<b>GROSS DOMESTIC PRODUCT at market prices</b>

Source: National Accounts Division ELSTAT.

(1) 2011 - 2016: Provisional data.

(2) Non-Profit Institutions Serving Households.



Πίνακας 4. ΕΛΛΑΣ: ΑΚΑΘΑΡΙΣΤΟ ΕΓΧΩΡΙΟ ΠΡΟΪΟΝ, 2005 - 2016<sup>(1)</sup>

Ετήσιες μεταβολές όγκου (%)

	2005	2006	2007	2008	2009	2010
<b>ΠΡΟΣΕΓΓΙΣΗ ΠΑΡΑΓΩΓΗΣ</b>						
Παραγωγή αγαθών και υπηρεσιών (σε βασικές τιμές)	-0.2	6.0	3.2	-2.6	-3.3	-7.3
Ενδιάμεση ανάλωση (σε αγοραίες τιμές)	-0.9	8.1	3.9	-5.4	-3.1	-9.4
Ακαθάριστη προστιθέμενη αξία (σε βασικές τιμές)	0.4	4.4	2.7	-0.2	-3.4	-5.7
Γεωργία, θήρα και δασοκομία, αλιεία	3.6	-13.7	-12.8	1.2	5.0	4.7
Βιομηχανία, συμπεριλαμβανομένης ενέργειας και κατασκευών	-7.9	15.9	-5.0	-15.2	-0.3	-13.5
Υπηρεσίες	2.7	2.5	5.8	3.8	-4.4	-4.4
Φόροι επί των προϊόντων	0.3	8.5	6.9	-2.1	-10.8	-3.7
Επιδοτήσεις επί των προϊόντων	-15.3	-64.1	-20.7	-25.8	15.9	-1.3
<b>ΠΡΟΣΕΓΓΙΣΗ ΔΑΠΑΝΗΣ</b>						
Τελική καταναλωτική δαπάνη	3.4	3.7	4.4	2.2	-0.8	-5.9
Νοικοκυριών και ΜΚΙΕΝ <sup>(2)</sup>	3.2	2.8	4.1	3.6	-1.7	-6.5
Γενικής Κυβέρνησης	4.1	6.8	5.4	-2.3	2.0	-4.2
Ακαθάριστος σχηματισμός κεφαλαίου	-10.6	23.9	8.5	-9.2	-26.9	-10.8
Ακαθάριστος σχηματισμός πάγιου κεφαλαίου	-11.9	19.4	15.9	-7.2	-13.9	-19.3
Εγχώρια ζήτηση <sup>(3)</sup>	0.2	8.5	5.9	-0.7	-7.3	-7.4
Εξαγωγές αγαθών και υπηρεσιών	3.3	5.2	10.6	3.5	-18.5	4.9
Εισαγωγές αγαθών και υπηρεσιών	0.9	13.3	15.5	1.3	-20.4	-3.4
<b>ΑΚΑΘΑΡΙΣΤΟ ΕΓΧΩΡΙΟ ΠΡΟΪΟΝ σε αγοραίες τιμές</b>	<b>0.6</b>	<b>5.7</b>	<b>3.3</b>	<b>-0.3</b>	<b>-4.3</b>	<b>-5.5</b>

Πηγή: Διεύθυνση Εθνικών Λογαριασμών ΕΛΣΤΑΤ.

(1) 2011 - 2016: Προσωρινά στοιχεία.

(2) Μη Κερδοσκοπικά Ιδρύματα που Εξυπηρετούν Νοικοκυριά.

Table 4. GREECE: GROSS DOMESTIC PRODUCT, 2005 - 2016<sup>(1)</sup>

Annual volume changes (%)

	2011	2012	2013	2014	2015	2016
<b>PRODUCTION APPROACH</b>						
Output of goods and services (at basic prices)	-10.8	-5.5	-2.3	0.6	0.1	0.4
Intermediate consumption (at purchasers' prices)	-13.1	-4.2	-1.8	1.4	0.6	1.0
Gross value added (at basic prices)	-9.0	-6.4	-2.7	0.0	-0.3	0.0
Agriculture, hunting and forestry, fishing	-2.2	10.8	-7.0	4.1	-2.7	-1.4
Industry, including energy and construction	-10.8	-6.2	-4.9	-6.7	0.6	1.5
Services	-8.9	-7.2	-2.0	1.2	-0.4	-0.3
Taxes on products	-9.4	-11.9	-4.6	0.8	1.5	0.3
Subsidies on products	25.9	50.5	58.8	-23.2	13.7	0.4
<b>EXPENDITURE APPROACH</b>						
Final consumption expenditure	-9.1	-7.5	-3.5	0.0	-0.2	0.6
Households and NPISH <sup>(2)</sup>	-9.7	-8.0	-2.6	0.4	-0.2	1.4
General Government	-7.0	-6.0	-6.4	-1.4	0.0	-2.1
Gross capital formation	-21.8	-24.0	-9.9	4.2	-8.9	-0.8
Gross fixed capital formation	-20.5	-23.5	-8.4	-4.6	-0.2	0.1
Domestic demand <sup>(3)</sup>	-12.0	-10.5	-4.4	0.5	-1.2	0.5
Exports of goods and services	0.0	1.2	1.5	7.8	3.4	-2.0
Imports of goods and services	-9.4	-9.1	-2.4	7.6	0.3	-0.4
<b>GROSS DOMESTIC PRODUCT at market prices</b>	<b>-9.1</b>	<b>-7.3</b>	<b>-3.2</b>	<b>0.4</b>	<b>-0.2</b>	<b>0.0</b>

Source: National Accounts Division ELSTAT.

(1) 2011 - 2016: Provisional data.

(2) Non-Profit Institutions Serving Households.

ΑΕΠ (ρυθμός ανάπτυξης) και Εγχώρια ζήτηση (συμμετοχή)  
GDP (growth rate) and Domestic demand (contribution)

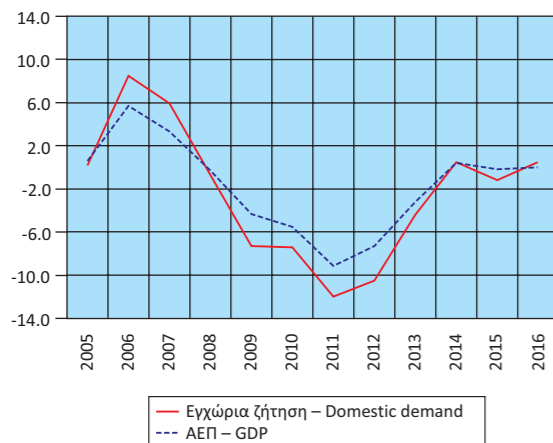

Εγχώρια ζήτηση: Συνιστώσες (ρυθμός ανάπτυξης)  
Domestic demand: Components (growth rate)

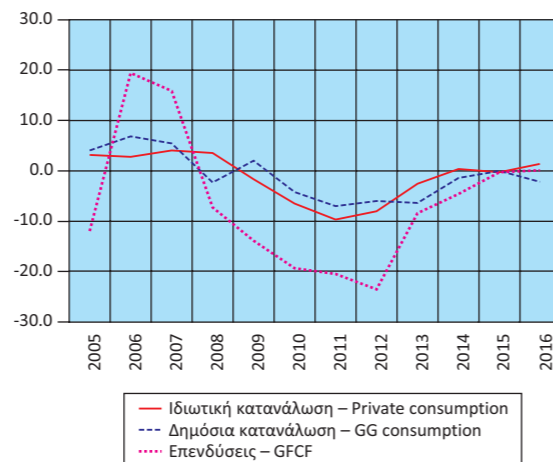

Εισαγωγές - Εξαγωγές Αγαθών και Υπηρεσιών  
(ρυθμός ανάπτυξης)  
Imports - Exports of Goods and Services  
(growth rate)

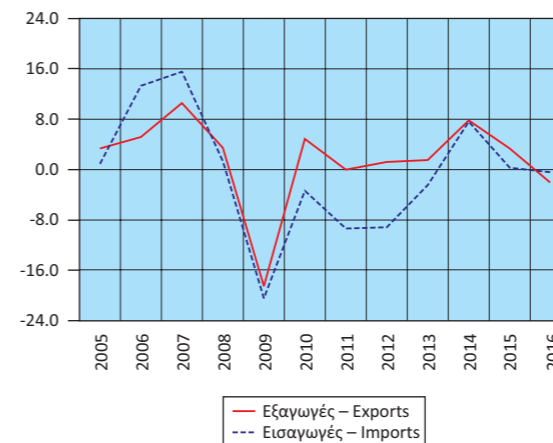

Ακαθάριστη προστιθέμενη Αξία (ρυθμός ανάπτυξης)  
Gross Value Added (growth rate)

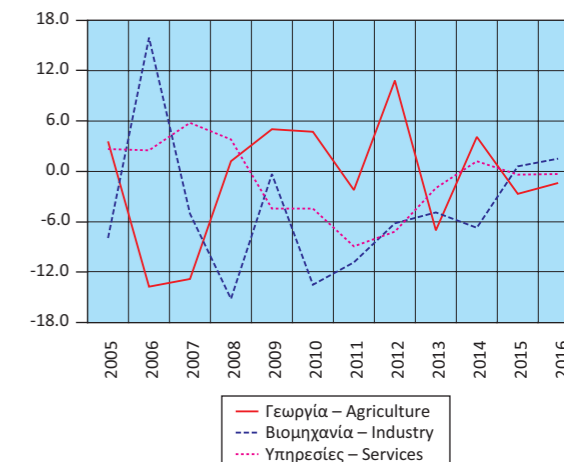

**Πίνακας 5. ΕΛΛΑΣ: ΑΚΑΘΑΡΙΣΤΟ ΕΓΧΩΡΙΟ ΠΡΟΪΟΝ, ΤΡΙΜΗΝΙΑΙΑ ΣΤΟΙΧΕΙΑ, 2013 - 2016<sup>(1)</sup>**

Σε εκατομμύρια €. Σε τρέχουσες τιμές. Μη εποχικά διορθωμένα στοιχεία

	2013 Q3	2013 Q4	2014 Q1	2014 Q2	2014 Q3	2014 Q4	2015 Q1
<b>ΠΡΟΣΕΓΓΙΣΗ ΠΑΡΑΓΩΓΗΣ</b>							
Ακαθάριστη προστιθέμενη αξία (σε βασικές τιμές)	42,394	39,559	36,266	39,803	41,876	39,243	35,868
Γεωργία, θήρα και δασοκομία, αλιεία	1,433	1,435	1,410	1,439	1,468	1,526	1,532
Βιομηχανία, συμπεριλαμβανομένης ενέργειας και κατασκευών	6,884	6,760	5,824	6,558	6,497	6,170	5,512
Υπηρεσίες	34,077	31,365	29,032	31,806	33,911	31,548	28,824
Φόροι επί των προϊόντων	5,764	5,700	4,893	5,094	6,296	5,952	4,844
Επιδοτήσεις επί των προϊόντων	472	500	363	398	394	326	320
<b>ΠΡΟΣΕΓΓΙΣΗ ΔΑΠΑΝΗΣ</b>		41,379	42,248	38,110	41,066	40,261	41,791
Τελική καταναλωτική δαπάνη	37,735						
Νοικοκυριών και ΜΚΙΕΝ <sup>(2)</sup>	32,585	31,866	29,893	31,884	31,665	31,645	29,574
Νοικοκυριών	31,315	30,623	28,734	30,655	30,447	30,429	28,436
ΜΚΙΕΝ <sup>(2)</sup>	1,270	1,243	1,158	1,230	1,218	1,216	1,138
Γενικής Κυβέρνησης	8,795	10,381	8,217	9,182	8,596	10,146	8,161
Ακαθάριστος σχηματισμός κεφαλαίου	3,013	5,692	6,242	4,871	3,531	6,402	5,688
Ακαθάριστος σχηματισμός πάγιου κεφαλαίου	5,076	6,161	4,578	5,343	4,602	6,101	4,823
Μεταβολή αποθεμάτων	-2,063	-469	1,664	-472	-1,071	300	865
Εγχώρια ζήτηση	44,393	47,940	44,352	45,937	43,792	48,193	43,423
Εξαγωγές αγαθών και υπηρεσιών	18,467	11,790	10,969	14,570	19,613	12,686	11,868
Εισαγωγές αγαθών και υπηρεσιών	15,174	14,969	14,525	16,009	15,627	16,010	14,899
Εξωτερικό ισοζύγιο αγαθών και υπηρεσιών	3,293	-3,179	-3,556	-1,438	3,985	-3,324	-3,031
<b>ΠΡΟΣΕΓΓΙΣΗ ΕΙΣΟΔΗΜΑΤΟΣ</b>							
Αμοιβές εξαρτημένης εργασίας	14,292	15,820	13,423	15,067	14,092	15,781	13,176
Ακαθάριστο λειτουργικό πλεόνασμα / μεικτό εισόδημα	27,901	23,174	22,943	24,860	27,768	20,599	22,690
Φόροι επί της παραγωγής και των εισαγωγών	6,672	6,963	5,521	5,757	7,007	9,506	5,493
Επιδοτήσεις	1,179	1,196	1,091	1,185	1,089	1,017	967
<b>ΑΚΑΘΑΡΙΣΤΟ ΕΓΧΩΡΙΟ ΠΡΟΪΟΝ σε αγοραίες τιμές</b>	<b>47,686</b>	<b>44,760</b>	<b>40,795</b>	<b>44,499</b>	<b>47,778</b>	<b>44,869</b>	<b>40,392</b>

Πηγή: Διεύθυνση Εθνικών Λογαριασμών ΕΛΣΤΑΤ.

(1) Προσωρινά στοιχεία.

(2) Μη Κερδοσκοπικά Ιδρύματα που Εξυπηρετούν Νοικοκυριά.

**Πίνακας 6. ΕΛΛΑΣ: ΑΚΑΘΑΡΙΣΤΟ ΕΓΧΩΡΙΟ ΠΡΟΪΟΝ, ΤΡΙΜΗΝΙΑΙΑ ΣΤΟΙΧΕΙΑ, 2013 - 2016<sup>(1)</sup>**

Σε εκατομμύρια €. Έτος αναφοράς 2010. Μη εποχικά διορθωμένα στοιχεία

	2013 Q3	2013 Q4	2014 Q1	2014 Q2	2014 Q3	2014 Q4	2015 Q1
<b>ΠΡΟΣΕΓΓΙΣΗ ΠΑΡΑΓΩΓΗΣ</b>							
Ακαθάριστη προστιθέμενη αξία (σε βασικές τιμές)	44,121	41,077	38,492	41,916	44,165	40,917	38,482
Γεωργία, θήρα και δασοκομία, αλιεία	1,597	1,645	1,635	1,758	1,721	1,727	1,618
Βιομηχανία, συμπεριλαμβανομένης ενέργειας και κατασκευών	6,425	6,331	5,430	6,054	5,967	5,754	5,213
Υπηρεσίες	36,105	33,105	31,487	34,152	36,564	33,500	31,743
Φόροι επί των προϊόντων	5,432	5,374	4,621	4,955	5,647	5,446	4,715
Επιδοτήσεις επί των προϊόντων	433	398	278	311	334	307	319
<b>ΠΡΟΣΕΓΓΙΣΗ ΔΑΠΑΝΗΣ</b>							
Τελική καταναλωτική δαπάνη	42,594	43,411	40,100	42,579	42,060	43,209	40,614
Νοικοκυριών και ΜΚΙΕΝ <sup>(2)</sup>	32,521	32,014	30,402	32,202	32,272	32,480	30,909
Νοικοκυριών	31,249	30,764	29,226	30,965	31,038	31,242	29,731
ΜΚΙΕΝ <sup>(2)</sup>	1,274	1,252	1,178	1,238	1,235	1,240	1,179
Γενικής Κυβέρνησης	10,027	11,445	9,670	10,356	9,712	10,731	9,664
Ακαθάριστος σχηματισμός κεφαλαίου	3,082	5,634	6,136	5,193	3,318	6,849	6,231
Ακαθάριστος σχηματισμός πάγιου κεφαλαίου	5,122	6,244	4,679	5,458	4,725	6,241	4,976
Εγχώρια ζήτηση	45,511	49,009	46,226	47,721	45,273	50,053	46,820
Εξαγωγές αγαθών και υπηρεσιών	17,343	11,101	10,424	13,819	18,644	12,413	12,049
Εισαγωγές αγαθών και υπηρεσιών	14,186	14,033	13,736	15,096	14,946	16,241	15,883
<b>ΑΚΑΘΑΡΙΣΤΟ ΕΓΧΩΡΙΟ ΠΡΟΪΟΝ σε αγοραίες τιμές</b>	<b>49,079</b>	<b>46,041</b>	<b>42,804</b>	<b>46,516</b>	<b>49,476</b>	<b>46,077</b>	<b>42,845</b>

Πηγή: Διεύθυνση Εθνικών Λογαριασμών ΕΛΣΤΑΤ.

(1) Προσωρινά στοιχεία.

(2) Μη Κερδοσκοπικά Ιδρύματα που Εξυπηρετούν Νοικοκυριά.

**Table 5. GREECE: GROSS DOMESTIC PRODUCT, QUARTERLY DATA, 2013 - 2016<sup>(1)</sup>**

In million €. At current prices. Non-seasonally adjusted data

	2015 Q2	2015 Q3	2015 Q4	2016 Q1	2016 Q2	2016 Q3	2016 Q4	
	39,429	40,817	38,985	34,948	38,921	41,309	38,247	<b>PRODUCTION APPROACH</b>
Gross value added (at basic prices)	1,591	1,615	1,648	1,362	1,537	1,647	1,627	Agriculture, hunting and forestry, fishing
Industry, including energy and construction	6,089	6,304	6,431	5,392	6,074	6,375	6,352	Industry, including energy and construction
Services	31,749	32,898	30,906	28,194	31,311	33,287	30,268	Services
Taxes on products	5,343	5,818	6,254	5,309	6,203	6,316	6,376	Taxes on products
Subsidies on products	451	472	417	380	483	487	391	Subsidies on products
	40,565	38,733	41,141	36,586	40,198	40,727	41,062	<b>EXPENDITURE APPROACH</b>
Final consumption expenditure	31,868	30,164	31,227	28,782	31,603	32,136	31,511	Final consumption expenditure
Households and NPISH <sup>(2)</sup>	30,640	29,002	30,023	27,674	30,386	30,897	30,296	Households and NPISH <sup>(2)</sup>
Households	1,228	1,163	1,204	1,108	1,217	1,239	1,215	Households
NPISH <sup>(2)</sup>	8,698	8,569	9,914	7,805	8,595	8,591	9,551	NPISH <sup>(2)</sup>
General Government	3,186	1,638	6,758	6,453	5,228	1,347	5,466	General Government
Gross capital formation	4,469	4,315	6,677	4,255	5,203	4,926	5,734	Gross capital formation
Gross fixed capital formation	-1,283	-2,678	82	2,199	24	-3,578	-268	Gross fixed capital formation
Changes in inventories	43,751	40,371	47,899	43,040	45,426	42,074	46,527	Changes in inventories
Domestic demand	15,637	17,437	11,131	9,438	13,108	18,337	12,153	Domestic demand
Exports of goods and services	15,068	11,647	14,208	12,601	13,894	13,273	14,448	Exports of goods and services
Imports of goods and services	570	5,791	-3,077	-3,163	-785	5,064	-2,295	Imports of goods and services
External balance of goods and services								External balance of goods and services
	14,232	13,856	15,814	13,729	15,012	14,211	15,791	<b>INCOME APPROACH</b>
Compensation of employees	25,033	26,732	20,053	21,276	23,756	25,927	20,401	Compensation of employees
Gross operating surplus / mixed income	6,184	6,709	10,106	5,925	7,022	8,113	9,151	Gross operating surplus / mixed income
Taxes on production and imports	1,129	1,135	1,151	1,053	1,150	1,112	1,110	Taxes on production and imports
Subsidies								Subsidies
<b>GROSS DOMESTIC PRODUCT at market prices</b>	<b>44,321</b>	<b>46,162</b>	<b>44,822</b>	<b>39,877</b>	<b>44,641</b>	<b>47,138</b>	<b>44,232</b>	<b>GROSS DOMESTIC PRODUCT at market prices</b>

Source: National Accounts Division ELSTAT.

(1) Provisional data.

(2) Non-Profit Institutions Serving Households.

**Table 6. GREECE: GROSS DOMESTIC PRODUCT, QUARTERLY DATA, 2013 - 2016<sup>(1)</sup>**

In million €. Reference year 2010. Non-seasonally adjusted data

	2015 Q2	2015 Q3	2015 Q4	2016 Q1	2016 Q2	2016 Q3	2016 Q4	
	41,865	43,284	41,315	38,109	41,877	44,026	40,880	<b>PRODUCTION APPROACH</b>
Gross value added (at basic prices)	1,698	1,637	1,705	1,545	1,714	1,625	1,679	Agriculture, hunting and forestry, fishing
Industry, including energy and construction	5,741	6,082	6,312	5,292	5,939	6,246	6,216	Industry, including energy and construction
Services	34,509	35,619	33,279	31,333	34,275	36,215	32,978	Services
Taxes on products	5,306	5,447	5,510	4,712	5,280	5,731	5,326	Taxes on products
Subsidies on products	351	373	355	315	356	382	351	Subsidies on products
	42,914	40,880	43,272	39,691	42,695	42,906	43,474	<b>EXPENDITURE APPROACH</b>
Final consumption expenditure	32,823	31,052	32,294	30,316	32,746	33,147	32,693	Final consumption expenditure
Households and NPISH <sup>(2)</sup>	31,572	29,869	31,063	29,161	31,498	31,884	31,447	Households and NPISH <sup>(2)</sup>
Households	1,252	1,185	1,232	1,157	1,249	1,265	1,247	Households
NPISH <sup>(2)</sup>	10,031	9,792	10,998	9,322	9,877	9,662	10,778	NPISH <sup>(2)</sup>
General Government	4,036	2,201	7,106	7,139	5,613	1,345	5,330	General Government
Gross capital formation	4,632	4,496	6,947	4,457	5,434	5,170	6,007	Gross capital formation
Gross fixed capital formation	46,882	42,989	50,360	46,634	48,219	44,416	48,736	Gross fixed capital formation
Domestic demand	15,460	17,569	12,078	10,347	13,854	19,259	12,554	Domestic demand
Exports of goods and services	15,706	12,794	15,821	14,486	15,382	14,591	15,481	Exports of goods and services
Imports of goods and services								Imports of goods and services
<b>GROSS DOMESTIC PRODUCT at market prices</b>	<b>46,804</b>	<b>48,335</b>	<b>46,484</b>	<b>42,480</b>	<b>46,782</b>	<b>49,373</b>	<b>45,855</b>	<b>GROSS DOMESTIC PRODUCT at market prices</b>

Source: National Accounts Division ELSTAT.

(1) Provisional data.

(2) Non-Profit Institutions Serving Households.



Πίνακας 7. ΕΛΛΑΣ: ΑΚΑΘΑΡΙΣΤΟ ΕΓΧΩΡΙΟ ΠΡΟΪΟΝ, ΤΡΙΜΗΝΙΑΙΑ ΣΤΟΙΧΕΙΑ, 2013 - 2016<sup>(1)</sup>

Αλυσωτοί δείκτες όγκου. Μη εποχικά διορθωμένα στοιχεία

	2013 Q3	2013 Q4	2014 Q1	2014 Q2	2014 Q3	2014 Q4	2015 Q1
(Ετήσιες μεταβολές %)							
<b>ΠΡΟΣΕΓΓΙΣΗ ΠΑΡΑΓΩΓΗΣ</b>							
Ακαθάριστη προστιθέμενη αξία (σε βασικές τιμές)	-0.4	-2.5	0.6	-0.1	0.1	-0.4	0.0
Γεωργία, θήρα και δασοκομία, αλιεία	-8.3	-4.4	-1.0	4.7	7.8	5.0	-1.0
Βιομηχανία, συμπεριλαμβανομένης ενέργειας και κατασκευών	-2.6	-8.3	-2.0	-7.8	-7.1	-9.1	-4.0
Υπηρεσίες	0.4	-1.2	1.2	1.2	1.3	1.2	0.8
Φόροι επί των προϊόντων	-3.6	-1.0	-3.1	0.4	4.0	1.3	2.0
Επιδότησεις επί των προϊόντων	62.7	57.3	-23.1	-23.7	-22.9	-23.0	14.7
<b>ΠΡΟΣΕΓΓΙΣΗ ΔΑΠΑΝΗΣ</b>							
Τελική καταναλωτική δαπάνη	-1.8	0.5	0.9	1.0	-1.3	-0.5	1.3
Νοικοκυριών και ΜΚΙΕΝ <sup>(2)</sup>	-2.2	1.9	0.8	0.3	-0.8	1.5	1.7
Γενικής Κυβέρνησης	-0.4	-3.2	1.2	3.4	-3.1	-6.2	-0.1
Ακαθάριστος σχηματισμός κεφαλαίου	-2.9	-24.5	-12.1	5.4	7.7	21.6	1.5
Ακαθάριστος σχηματισμός πάγιου κεφαλαίου	1.0	-7.6	-5.6	-5.9	-7.7	0.0	6.3
Εγχώρια ζήτηση <sup>(3)</sup>	-1.9	-3.5	-1.3	1.5	-0.5	2.3	1.4
Εξαγωγές αγαθών και υπηρεσιών	6.5	-5.5	7.1	5.1	7.5	11.8	15.6
Εισαγωγές αγαθών και υπηρεσιών	6.3	-7.1	0.1	9.0	5.4	15.7	15.6
<b>ΑΚΑΘΑΡΙΣΤΟ ΕΓΧΩΡΙΟ ΠΡΟΪΟΝ σε αγοραίες τιμές</b>	<b>-1.2</b>	<b>-2.6</b>	<b>0.3</b>	<b>0.1</b>	<b>0.8</b>	<b>0.1</b>	<b>0.1</b>

Πηγή: Διεύθυνση Εθνικών Λογαριασμών ΕΛΣΤΑΤ.

(1) Προσωρινά στοιχεία.

(2) Μη Κερδοσκοπικά Ιδρύματα που Εξυπηρετούν Νοικοκυριά.

(3) Συμβολή στον ρυθμό μεταβολής του ΑΕΠ.

Table 7. GREECE: GROSS DOMESTIC PRODUCT, QUARTERLY DATA, 2013 - 2016<sup>(1)</sup>

Chain-linked volume. Non-seasonally adjusted data

	2015 Q2	2015 Q3	2015 Q4	2016 Q1	2016 Q2	2016 Q3	2016 Q4
(Year-on-year change %)							
<b>PRODUCTION APPROACH</b>							
Gross value added (at basic prices)	-0.1	-2.0	1.0	-1.0	0.0	1.7	-1.1
Agriculture, hunting and forestry, fishing	-3.4	-4.9	-1.3	-4.5	0.9	-0.7	-1.5
Industry, including energy and construction	-5.2	1.9	9.7	1.5	3.5	2.7	-1.5
Services	1.0	-2.6	-0.7	-1.3	-0.7	1.7	-0.9
Taxes on products	7.1	-3.5	1.2	-0.1	-0.5	5.2	-3.3
Subsidies on products	12.9	11.6	15.8	-1.3	1.3	2.6	-1.3
<b>EXPENDITURE APPROACH</b>							
Final consumption expenditure	0.8	-2.8	0.1	-2.3	-0.5	5.0	0.5
Households and NPISH <sup>(2)</sup>	1.9	-3.8	-0.6	-1.9	-0.2	6.7	1.2
General Government	-3.1	0.8	2.5	-3.5	-1.5	-1.3	-2.0
Gross capital formation	-22.3	-33.7	3.8	14.6	39.1	-38.9	-25.0
Gross fixed capital formation	-15.1	-4.8	11.3	-10.4	17.3	15.0	-13.5
Domestic demand <sup>(3)</sup>	-1.8	-4.6	0.7	-0.4	2.9	3.0	-3.5
Exports of goods and services	11.9	-5.8	-2.7	-14.1	-10.4	9.6	3.9
Imports of goods and services	4.0	-14.4	-2.6	-8.8	-2.1	14.1	-2.2
<b>GROSS DOMESTIC PRODUCT at market prices</b>	<b>0.6</b>	<b>-2.3</b>	<b>0.9</b>	<b>-0.9</b>	<b>0.0</b>	<b>2.1</b>	<b>-1.4</b>

Source: National Accounts Division ELSTAT.

(1) Provisional data.

(2) Non-Profit Institutions Serving Households.

(3) Contribution to GDP growth rate.

ΑΕΠ (ετήσια μεταβολή) και Εγχώρια ζήτηση (συμβολή στη μεταβολή του ΑΕΠ) GDP (y-o-y change) and Domestic demand (contribution to GDP change)

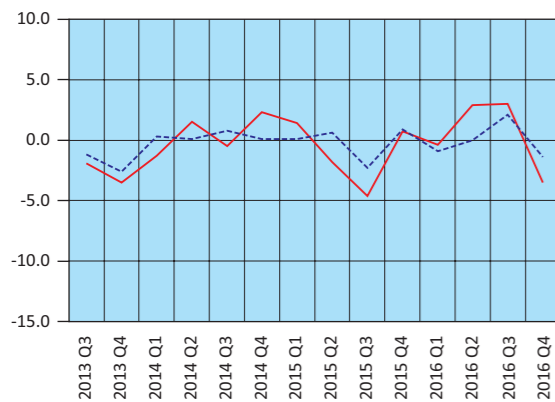

— Εγχώρια ζήτηση – Domestic demand  
- - - ΑΕΠ – GDP

Εγχώρια ζήτηση: Συνιστώσες (ετήσια μεταβολή) Domestic demand: Components (y-o-y change)

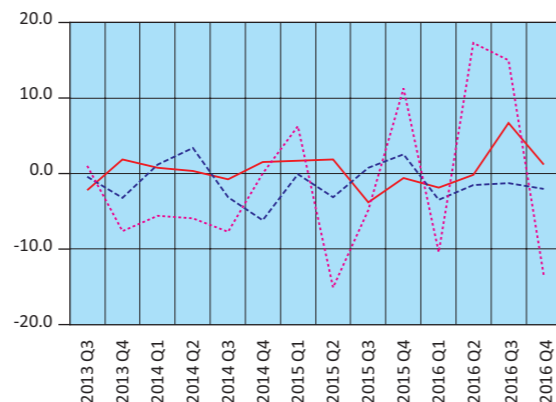

— Ιδιωτική κατανάλωση – Private consumption  
- - - Δημόσια κατανάλωση – GG consumption  
... Επενδύσεις – GFCF

Εισαγωγές-εξαγωγές Αγαθών και Υπηρεσιών (ετήσια μεταβολή) Imports-Exports of Goods and Services (y-o-y change)

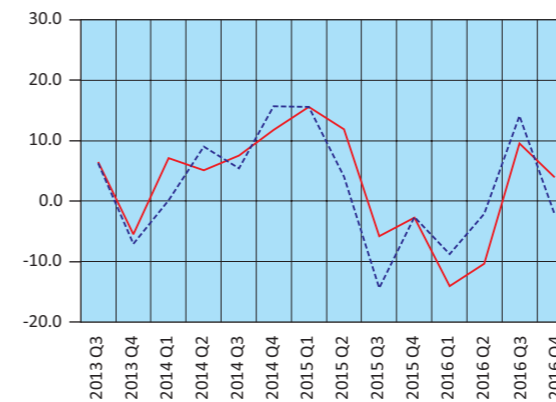

— Εξαγωγές – Exports  
- - - Εισαγωγές – Imports

Ακαθάριστη Προστιθέμενη Αξία (ετήσια μεταβολή) Gross Value Added (y-o-y change)

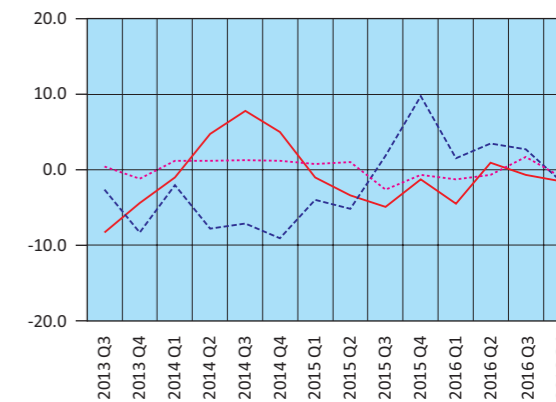

— Γεωργία – Agriculture  
- - - Βιομηχανία – Industry  
... Υπηρεσίες – Services

Πίνακας 8. ΕΛΛΑΣ: ΑΠΟΤΑΜΙΕΥΣΗ - ΕΠΕΝΔΥΣΕΙΣ, 2010 - 2015<sup>(1)</sup>

Table 8. GREECE: SAVINGS - INVESTMENT, 2010 - 2015<sup>(1)</sup>

Σε εκατομμύρια €. Σε τρέχουσες τιμές							In million €. At current prices	
	2010	2011	2012	2013	2014	2015		
ΑΕΠ							GDP	
Ρυθμός αποταμίευσης (Ακαθάριστη αποταμίευση / Ακαθάριστο διαθέσιμο εισόδημα)	226,031 0.06	207,029 0.05	191,204 0.09	180,654 0.09	177,941 0.09	175,697 0.10	Savings ratio (Gross savings / Gross disposable income)	
Ακαθάριστη αποταμίευση / Επενδύσεις <sup>(2)</sup>	0.33	0.32	0.68	0.77	0.80	0.85	Gross savings / Investment <sup>(2)</sup>	
<b>Ισοζύγιο αποταμίευσης - επένδυσης</b>							<b>Savings - investment balance</b>	
Επενδύσεις	39,698	31,607	24,140	21,963	20,625	20,285	Investment	
Ιδιωτικός τομέας (Ip)	31,366	26,512	19,353	15,772	14,098	13,538	Private sector (Ip)	
Γενική Κυβέρνηση (Ig)	8,332	5,095	4,787	6,191	6,527	6,747	General Government (Ig)	
Ακαθάριστη αποταμίευση	12,903	9,966	16,385	16,979	16,480	17,308	Gross savings	
Ιδιωτικός τομέας (Sp)	31,468	27,625	25,028	17,504	18,823	17,961	Private sector (Sp)	
Γενική Κυβέρνηση (Sg)	-18,565	-17,659	-8,643	-525	-2,343	-653	General Government (Sg)	
Χρήση εξωτερικής αποταμίευσης (Sp-Ip)+(Sg-Ig) <sup>(3)</sup>	-26,795	-21,641	-7,755	-4,984	-4,145	-2,977	Use of foreign savings (Sp-Ip)+(Sg-Ig) <sup>(3)</sup>	
Ιδιωτικός τομέας (Sp-Ip)	102	1,113	5,675	1,732	4,725	4,423	Private sector (Sp-Ip)	
Γενική Κυβέρνηση (Sg-Ig) <sup>(4)</sup>	-26,897	-22,754	-13,430	-6,716	-8,870	-7,400	General Government (Sg-Ig) <sup>(4)</sup>	
	(% του ΑΕΠ)							(% of GDP)
ΑΕΠ	100.0	100.0	100.0	100.0	100.0	100.0	GDP	
Επενδύσεις	17.6	15.3	12.6	12.2	11.6	11.5	Investment	
Ιδιωτικός τομέας (Ip)	13.9	12.8	10.1	8.7	7.9	7.7	Private sector (Ip)	
Γενική Κυβέρνηση (Ig)	3.7	2.5	2.5	3.4	3.7	3.8	General Government (Ig)	
Ακαθάριστη αποταμίευση	5.7	4.8	8.6	9.4	9.3	9.9	Gross savings	
Ιδιωτικός τομέας (Sp)	13.9	13.3	13.1	9.7	10.6	10.2	Private sector (Sp)	
Γενική Κυβέρνηση (Sg)	-8.2	-8.5	-4.5	-0.3	-1.3	-0.4	General Government (Sg)	
Χρήση εξωτερικής αποταμίευσης (Sp-Ip)+(Sg-Ig) <sup>(3)</sup>	-11.9	-10.5	-4.1	-2.8	-2.3	-1.7	Use of foreign savings (Sp-Ip)+(Sg-Ig) <sup>(3)</sup>	
Ιδιωτικός τομέας (Sp-Ip)	0.0	0.5	3.0	1.0	2.7	2.5	Private (Sp-Ip)	
Γενική Κυβέρνηση (Sg-Ig) <sup>(4)</sup>	-11.9	-11.0	-7.0	-3.7	-5.0	-4.2	General Government (Sg-Ig) <sup>(4)</sup>	

Πηγή: Διεύθυνση Εθνικών Λογαριασμών ΕΛΣΤΑΤ.

(1) 2011-2014: Προσωρινά στοιχεία.

(2) Επενδύσεις: Ακαθάριστος σχηματισμός παγίου κεφαλαίου.

(3) = - [Ισοζύγιο τρεχουσών συναλλαγών της Αλλοδαπής]. Εθνικολογιστική έννοια παρόμοια με το ισοζύγιο τρεχουσών συναλλαγών του Ισοζυγίου Πληρωμών.

(4) = Ισοζύγιο Γενικής Κυβέρνησης μείον καθαρές κεφαλαιακές μεταβιβάσεις (εισπραττόμενες μείον πληρωτέες) συν καθαρές αγορές μη χρηματοπιστωτικών μη παραχθέντων περιουσιακών στοιχείων.

Source: National Accounts Division ELSTAT.

(1) 2011-2014: Provisional data.

(2) Investments: Gross fixed capital formation.

(3) = - [Current external balance of the Rest of the World]. National accounts concept similar to the current account balance of the BoP.

(4) = General Government overall balance minus net capital transfers (receivable minus payable) plus acquisitions less disposals of non-financial non-produced assets.

Ρυθμός αποταμίευσης  
Savings ratio

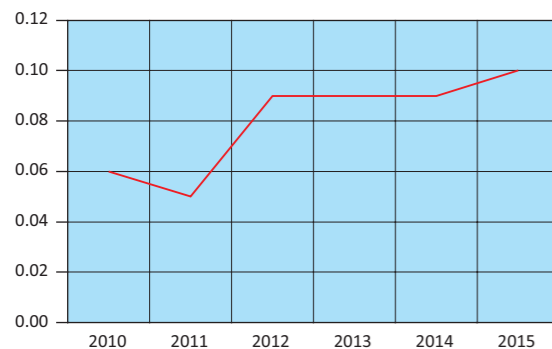

Χρήση εξωτερικής αποταμίευσης ως ποσοστό του ΑΕΠ  
Use of foreign savings as percentage of GDP

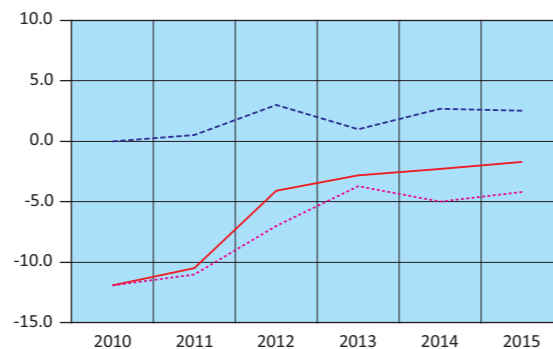

— Χρήση εξωτερικής αποταμίευσης – Use of foreign savings  
- - - Ιδιωτικός τομέας – Private sector  
... Γενική Κυβέρνηση – General government

Πίνακας 9. ΕΛΛΑΣ: ΕΘΝΙΚΟΙ ΛΟΓΑΡΙΑΣΜΟΙ - ΜΙΣΘΟΙ, ΠΑΡΑΓΩΓΙΚΟΤΗΤΑ ΚΑΙ ΚΟΣΤΟΣ ΕΡΓΑΣΙΑΣ, 2011 - 2016<sup>(1)</sup>

Table 9. GREECE: NATIONAL ACCOUNTS - WAGES, PRODUCTIVITY AND LABOUR COST, 2011 - 2016<sup>(1)</sup>

Ετήσια μεταβολή (%)	Year-on-year change (%)						
	2011	2012	2013	2014	2015	2016	
Αμοιβές εξαρτημένης εργασίας ανά μισθωτό <sup>(2)</sup>	-3.8	-3.0	-7.5	-2.1	-2.9	0.8	Compensation per employee <sup>(2)</sup>
Παραγωγικότητα εργασίας	-2.2	-0.8	-2.6	-1.9	-1.8	-2.3	Labour productivity
Μοναδιαίο κόστος εργασίας <sup>(3)</sup>	-1.4	-2.0	-6.9	-2.4	-2.2	2.1	Unit labour cost <sup>(3)</sup>
Αποπληθωριστής ΑΕΠ	0.8	-0.4	-2.4	-1.8	-1.0	0.1	GDP deflator

Πηγή: Διεύθυνση Εθνικών Λογαριασμών ΕΛΣΤΑΤ.

(1) 2011 - 2016: Προσωρινά στοιχεία.

(2) Περιλαμβάνονται όλοι οι κλάδοι οικονομικής δραστηριότητας.

(3) Το μοναδιαίο κόστος εργασίας (ULC) μετρά το μέσο κόστος εργασίας ανά μονάδα προϊόντος και υπολογίζεται ως ποσοστό της αμοιβής της εργασίας επί του πραγματικού ΑΕΠ.

Source: National Accounts Division ELSTAT.

(1) 2011 - 2016: Provisional data.

(2) All branches of economic activity are included.

(3) Unit labour cost (ULC) measures the average cost of labour per unit of output and is calculated as the ratio of labour compensation to real GDP.

Πίνακας 10. ΕΛΛΑΣ: ΕΘΝΙΚΟΙ ΛΟΓΑΡΙΑΣΜΟΙ - ΜΙΣΘΟΙ, ΠΑΡΑΓΩΓΙΚΟΤΗΤΑ ΚΑΙ ΚΟΣΤΟΣ ΕΡΓΑΣΙΑΣ, ΤΡΙΜΗΝΙΑΙΑ ΣΤΟΙΧΕΙΑ, 2015 - 2016<sup>(1)</sup>

Table 10. GREECE: NATIONAL ACCOUNTS - WAGES, PRODUCTIVITY AND LABOUR COST, QUARTERLY DATA, 2015 - 2016<sup>(1)</sup>

Μη εποχικά διορθωμένα στοιχεία	Non-seasonally adjusted data								
	2015 Q1	2015 Q2	2015 Q3	2015 Q4	2016 Q1	2016 Q2	2016 Q3	2016 Q4	
(Ετήσια μεταβολή %)	(Year-on-year change %)								
Αμοιβές εξαρτημένης εργασίας ανά μισθωτό <sup>(2)</sup>	-2.5	-6.3	-2.0	-0.9	-0.1	3.1	0.4	0.3	Compensation per employee <sup>(2)</sup>
Παραγωγικότητα εργασίας	-1.3	-2.2	-2.8	-0.9	-4.7	-2.6	-0.4	-1.8	Labour productivity
Μοναδιαίο κόστος εργασίας <sup>(3)</sup>	-2.4	-5.7	0.7	-1.6	3.0	4.5	-0.1	1.6	Unit labour cost <sup>(3)</sup>
Αποπληθωριστής ΑΕΠ	-1.1	-1.0	-1.1	-1.0	-0.4	0.8	-0.0	0.0	GDP deflator

Πηγή: Διεύθυνση Εθνικών Λογαριασμών ΕΛΣΤΑΤ.

(1) Προσωρινά στοιχεία.

(2) Περιλαμβάνονται όλοι οι κλάδοι οικονομικής δραστηριότητας.

(3) Το μοναδιαίο κόστος εργασίας (ULC) μετρά το μέσο κόστος εργασίας ανά μονάδα προϊόντος και υπολογίζεται ως ποσοστό της αμοιβής της εργασίας επί του πραγματικού ΑΕΠ.

Source: National Accounts Division ELSTAT.

(1) Provisional data.

(2) All branches of economic activity are included.

(3) Unit labour cost (ULC) measures the average cost of labour per unit of output and is calculated as the ratio of labour compensation to real GDP.

Εθνικοί Λογαριασμοί: Μισθοί, παραγωγικότητα και κόστος εργασίας (ετήσια μεταβολή)  
National Accounts: Wages, productivity and labour cost (y-o-y change)

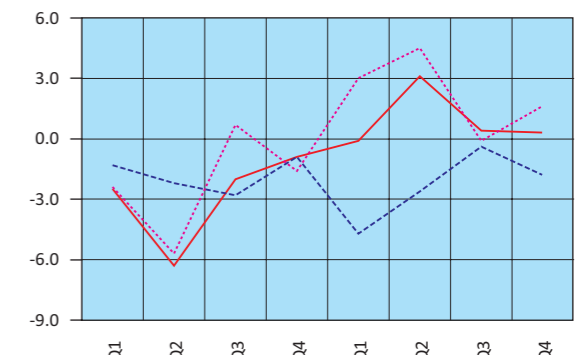
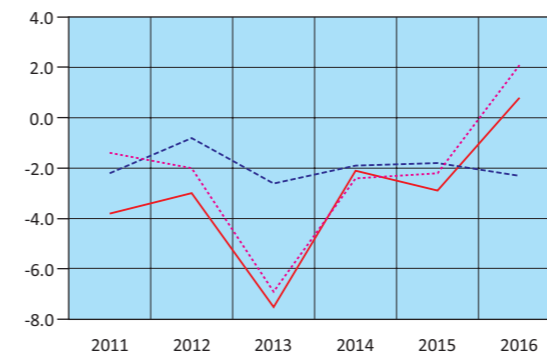

— Αμοιβές εξαρτημένης εργασίας ανά μισθωτό – Compensation per employee  
- - - Παραγωγικότητα εργασίας – Labour productivity  
... Μοναδιαίο κόστος εργασίας – Unit labour cost

Πίνακας 11. ΕΛΛΑΣ: ΚΥΡΙΑ ΜΕΓΕΘΗ ΓΕΝΙΚΗΣ ΚΥΒΕΡΝΗΣΗΣ, 2007 - 2016<sup>(1)(2)</sup>

Σε εκατομμύρια €

	2007	2008	2009	2010	2011
Έσοδα	93,921	98,416	92,488	93,307	91,096
Φόροι στην παραγωγή και στις εισαγωγές, εισπραττόμενοι	29,241	30,413	27,826	28,454	27,971
Φόροι στο εισόδημα, εισπραττόμενοι	19,199	19,640	20,292	18,682	19,102
Κοινωνικές εισφορές, εισπραττόμενες	28,892	30,641	29,344	29,700	27,272
Λοιπά τρέχοντα έσοδα	10,894	12,441	11,788	11,755	11,594
Κεφαλαιακές μεταβιβάσεις, εισπραττόμενες	5,695	5,281	3,238	4,716	5,157
Συνολικές δαπάνες	109,528	123,041	128,454	118,616	112,376
Πρωτογενείς δαπάνες	99,059	111,388	116,482	105,377	97,300
Αμοιβές εξαρτημένης εργασίας, πληρωνόμενες	25,777	28,046	31,060	28,066	26,102
Κοινωνικές παροχές	39,996	45,718	48,928	47,328	47,489
Προϊόντα και υπηρεσίες	15,639	15,079	15,931	13,862	10,199
Επιδότησεις, πληρωνόμενες	195	99	234	343	1,330
Λοιπές τρέχουσες μεταβιβάσεις, πληρωνόμενες	4,155	4,899	4,701	4,395	3,354
Κεφαλαιακές μεταβιβάσεις, πληρωνόμενες	13,297	17,547	15,628	11,383	8,826
Τόκοι, πληρωνόμενοι	10,469	11,653	11,972	13,239	15,076
Πρωτογενές ισοζύγιο (χωρίς τόκους) <sup>(3)</sup>	-5,138	-12,972	-23,994	-12,070	-6,204
Ισοζύγιο Γενικής Κυβέρνησης	-15,607	-24,625	-35,966	-25,309	-21,280
Χρέος Γενικής Κυβέρνησης, κατά Μάαστριχτ <sup>(4)</sup>	239,915	264,775	301,062	330,570	356,289
Στοιχείο προς υπόμνηση: Υποστήριξη των χρηματοπιστωτικών ιδρυμάτων <sup>(6)(7)</sup> (όταν οι δαπάνες υπερβαίνουν τα έσοδα το πρό- σημο είναι αρνητικό)			373	960	633
(Ως ποσοστό του ΑΕΠ)					
Έσοδα	40.4	40.7	38.9	41.3	44.0
Φόροι στην παραγωγή και στις εισαγωγές, εισπραττόμενοι	12.6	12.6	11.7	12.6	13.5
Φόροι στο εισόδημα, εισπραττόμενοι	8.3	8.1	8.5	8.3	9.2
Κοινωνικές εισφορές, εισπραττόμενες	12.4	12.7	12.4	13.1	13.2
Λοιπά τρέχοντα έσοδα	4.7	5.1	5.0	5.2	5.6
Κεφαλαιακές μεταβιβάσεις, εισπραττόμενες	2.4	2.2	1.4	2.1	2.5
Συνολικές δαπάνες	47.1	50.8	54.1	52.5	54.3
Πρωτογενείς δαπάνες	42.6	46.0	49.0	46.6	47.0
Αμοιβές εξαρτημένης εργασίας, πληρωνόμενες	11.1	11.6	13.1	12.4	12.6
Κοινωνικές παροχές	17.2	18.9	20.6	20.9	22.9
Προϊόντα και υπηρεσίες	6.7	6.2	6.7	6.1	4.9
Επιδότησεις, πληρωνόμενες	0.1	0.0	0.1	0.2	0.6
Λοιπές τρέχουσες μεταβιβάσεις, πληρωνόμενες	1.8	2.0	2.0	1.9	1.6
Κεφαλαιακές μεταβιβάσεις, πληρωνόμενες	5.7	7.3	6.6	5.0	4.3
Τόκοι, πληρωνόμενοι	4.5	4.8	5.0	5.9	7.3
Πρωτογενές ισοζύγιο (χωρίς τόκους) <sup>(3)</sup>	-2.2	-5.4	-10.1	-5.3	-3.0
Ισοζύγιο Γενικής Κυβέρνησης	-6.7	-10.2	-15.1	-11.2	-10.3
Χρέος Γενικής Κυβέρνησης, κατά Μάαστριχτ <sup>(4)</sup>	103.1	109.4	126.7	146.2	172.1
Στοιχείο προς υπόμνηση: Υποστήριξη των χρηματοπιστωτικών ιδρυμάτων <sup>(6)(7)</sup> (όταν οι δαπάνες υπερβαίνουν τα έσοδα το πρό- σημο είναι αρνητικό)			0.2	0.4	0.3
ΑΕΠ σε αγοραίες τιμές (σε εκατομμύρια €)	232,695	241,990	237,534	226,031	207,029

Πηγή: Διεύθυνση Εθνικών Λογαριασμών ΕΛΣΤΑΤ.

(1) 2007 - 2016: Προσωρινά στοιχεία.

(2) Από το έτος 2006 στο έλλειμμα και στο χρέος περιλαμβάνονται οι Δημόσιες Επιχειρήσεις που έχουν αναταξινομηθεί στον τομέα της Γενικής Κυβέρνησης.

(3) Το πρωτογενές ισοζύγιο Γενικής Κυβέρνησης ορίζεται εδώ ως το ισοζύγιο Γενικής Κυβέρνησης (σύμφωνα με το ΕΣΟΛ 2010) μείον τα έξοδα τόκων των φορέων Γενικής Κυβέρνησης σε άλλους τομείς. Σε αυτήν τη μέτρηση του πρωτογενούς ισοζυγίου περιλαμβάνεται η επίπτωση υποστήριξης των χρηματοπιστωτικών ιδρυμάτων. Η μέτρηση αυτή του πρωτογενούς ισοζυγίου διαφέρει από τον ορισμό του πρωτογενούς ισοζυγίου Γενικής Κυβέρνησης ο οποίος χρησιμοποιείται στο πλαίσιο του Προγράμματος Οικονομικής Προσαρμογής για την Ελλάδα.

(4) Το χρέος όπως ορίζεται από τη Συνθήκη του Μάαστριχτ.

(5) Περιλαμβάνει μείωση του χρέους στο πλαίσιο του προγράμματος ανταλλαγής ομολόγων (PSI).

(6) Για τα έτη 2009, 2010, 2011 και 2014 η υποστήριξη των χρηματοπιστωτικών ιδρυμάτων είχε θετική επίπτωση στο ισοζύγιο της Γενικής Κυβέρνησης. Αυτό οφείλεται στο ότι οι δεδουλευμένες αμοιβές που προκύπτουν από τις εγγυήσεις του διατραπεζικού δανεισμού και του συστήματος ομολογιακών δανείων, καθώς και τα έσοδα από τις προνομιούχες μετοχές των τραπεζών, ήταν υψηλότερα από τις δεδουλευμένες δαπάνες. Για τα υπόλοιπα έτη η δαπάνη της υποστήριξης ήταν μεγαλύτερη από τα έσοδα.

(7) Η υποστήριξη των χρηματοπιστωτικών ιδρυμάτων περιλαμβάνει τις συνεχιζόμενες δαπάνες και έσοδα που σχετίζονται με τις παρεμβάσεις από το 2008, επιπρόσθετα, στις νέες δαπάνες και έσοδα που ανέκυψαν τα έτη 2011 - 2015 για την εξυγίανση των τραπεζών και την ανακεφαλαιοποίηση των τεσσάρων συστημικών τραπεζών.

Table 11. GREECE: MAIN AGGREGATES OF GENERAL GOVERNMENT, 2007 - 2016<sup>(1)(2)</sup>

In million €

	2012 <sup>(5)</sup>	2013	2014	2015	2016	
	88,923	88,724	83,532	84,820	87,473	Revenue
	25,944	25,453	27,624	28,253	30,004	Taxes on production and imports, receivable
	20,680	18,934	17,355	17,085	18,147	Taxes on income and property, receivable
	26,621	24,455	24,088	24,422	24,932	Social contributions
	10,831	12,318	9,931	9,818	11,183	Other
	4,847	7,564	4,534	5,242	3,207	Capital transfers, receivable
	105,923	112,473	90,048	95,247	86,185	Total expenditure
	96,179	105,197	82,951	88,925	80,536	Primary expenditure
	24,498	22,056	21,908	21,607	21,613	Compensation of employees, payable
	44,347	38,660	38,876	39,035	39,245	Social benefits
	9,781	8,554	8,696	8,642	8,321	Goods and services
	1,253	1,937	1,644	1,674	1,700	Subsidies, payable
	2,893	3,204	3,055	2,856	2,830	Other current transfers, payable
	13,407	30,786	8,772	15,111	6,827	Capital transfers, payable
	9,744	7,276	7,097	6,322	5,649	Interest payments
	-7,256	-16,473	581	-4,105	6,937	Primary balance (excluding interest) <sup>(3)</sup>
	-17,000	-23,749	-6,516	-10,427	1,288	Overall balance
	305,096	320,511	319,728	311,668	314,897	Gross debt (Maastricht) <sup>(4)</sup>
	-5,347	-19,446	136	-4,842	70	Memorandum Item: Support to financial institutions <sup>(6)(7)</sup> (sign is negative when expenditures exceed revenues)
						(As percentage of GDP)
	46.5	49.1	46.9	48.3	49.7	Revenue
	13.6	14.1	15.5	16.1	17.1	Taxes on production and imports, receivable
	10.8	10.5	9.8	9.7	10.3	Taxes on income and property, receivable
	13.9	13.5	13.5	13.9	14.2	Social contributions
	5.7	6.8	5.6	5.6	6.4	Other
	2.5	4.2	2.5	3.0	1.8	Capital transfers, receivable
	55.4	62.3	50.6	54.2	49.0	Total expenditure
	50.3	58.2	46.6	50.6	45.8	Primary expenditure
	12.8	12.2	12.3	12.3	12.3	Compensation of employees, payable
	23.2	21.4	21.8	22.2	22.3	Social benefits
	5.1	4.7	4.9	4.9	4.7	Goods and services
	0.7	1.1	0.9	1.0	1.0	Subsidies, payable
	1.5	1.8	1.7	1.6	1.6	Other current transfers, payable
	7.0	17.0	4.9	8.6	3.9	Capital transfers, payable
	5.1	4.0	4.0	3.6	3.2	Interest payments
	-3.8	-9.1	0.3	-2.3	3.9	Primary balance (excluding interest) <sup>(3)</sup>
	-8.9	-13.1	-3.7	-5.9	0.7	Overall balance
	159.6	177.4	179.7	177.4	179.0	Gross debt (Maastricht) <sup>(4)</sup>
	-2.8	-10.8	0.1	-2.8	0.0	Memorandum Item: Support to financial institutions <sup>(6)(7)</sup> (sign is negative when expenditures exceed revenues)
	191,204	180,654	177,941	175,697	175,888	GDP at market prices (in million €)

Source: National Accounts Division ELSTAT.

(1) 2007 - 2016: Provisional data.

(2) From 2006 onwards, the deficit and debt figures reflect also data of the Public Corporations that have been reclassified into the General Government sector.

(3) General Government primary balance is defined here as General Government balance (according to ESA 2010) minus interest expenditure of General Government entities to other sectors. The effect of support to financial institutions is included in this measure of the primary balance. The measure of the primary balance presented here differs from the definition of primary balance used under the Economic Adjustment Program for Greece.

(4) Debt as defined in the Maastricht Treaty.

(5) Includes debt reduction under the private sector involvement (PSI) initiative.

(6) For the years 2009, 2010, 2011 and 2014, the impact of the support to financial institutions has been positive for the General Government balance. This is due to the fees accruing on the inter-bank lending guarantees and the bond loan scheme and the revenues from bank preference shares, being greater than the expenditures accrued. For the remaining years, the expenditures of the support were larger than the related revenues.

(7) The support to the financial institutions includes the on-going revenues and expenditures associated with interventions starting from 2008, in addition to new revenues and expenditures that arose during the years 2011 - 2015 for the banks' resolution and the recapitalisation of the four core banks.

Κύρια μεγέθη Γενικής Κυβέρνησης ως ποσοστό του ΑΕΠ  
Main aggregates of General Government as percentage of GDP

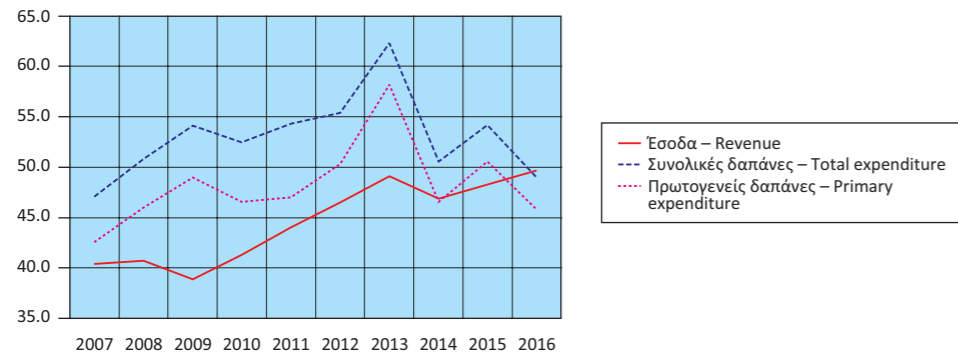

Έσοδα Γενικής Κυβέρνησης ως ποσοστό του ΑΕΠ  
Revenue of General Government as percentage of GDP

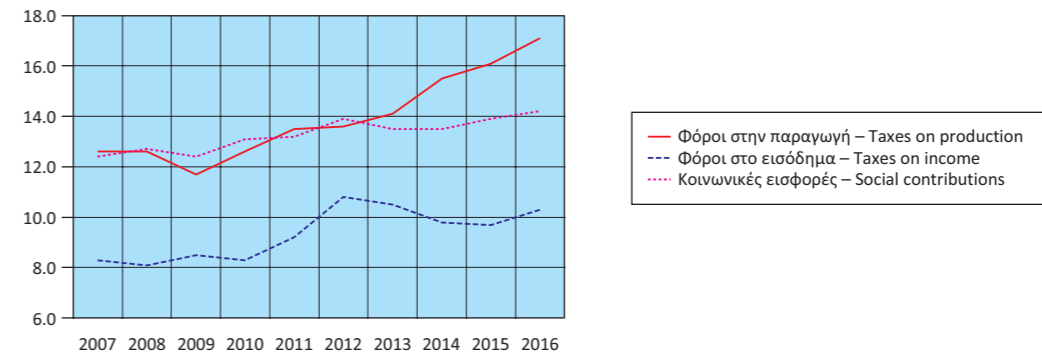

Έσοδα Γενικής Κυβέρνησης (σε δις. €)  
Revenue of General Government (in bil. €)

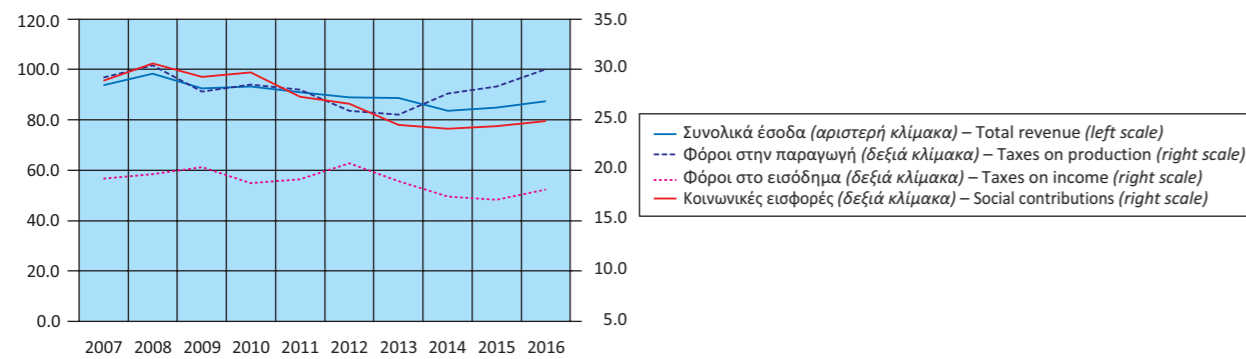

Έξοδα Γενικής Κυβέρνησης ως ποσοστό του ΑΕΠ  
Expenditure of General Government as percentage of GDP

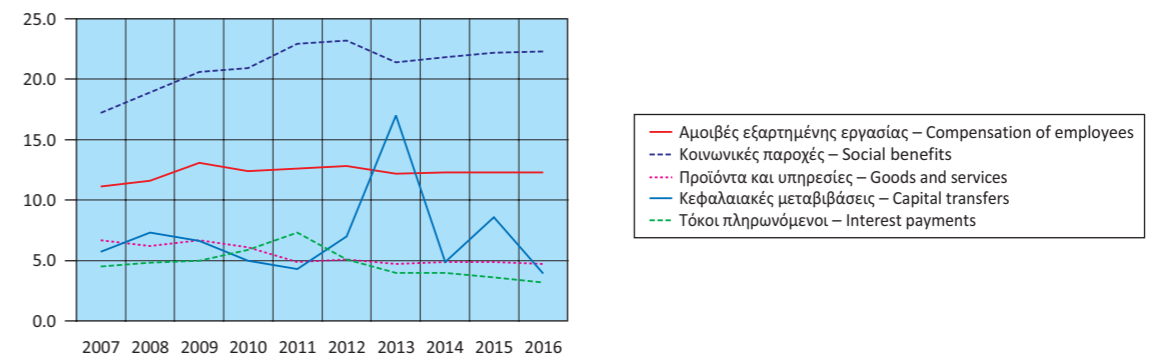

Έξοδα Γενικής Κυβέρνησης (σε δις. €)  
Expenditure of General Government (in bil. €)

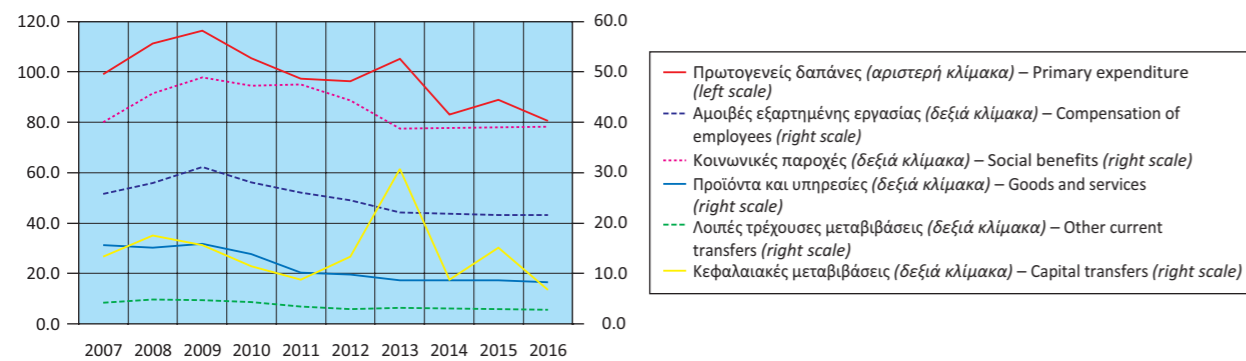

Πρωτογενές ισοζύγιο και ισοζύγιο Γενικής Κυβέρνησης  
ως ποσοστό του ΑΕΠ  
Primary balance and overall balance  
of General Government as percentage of GDP

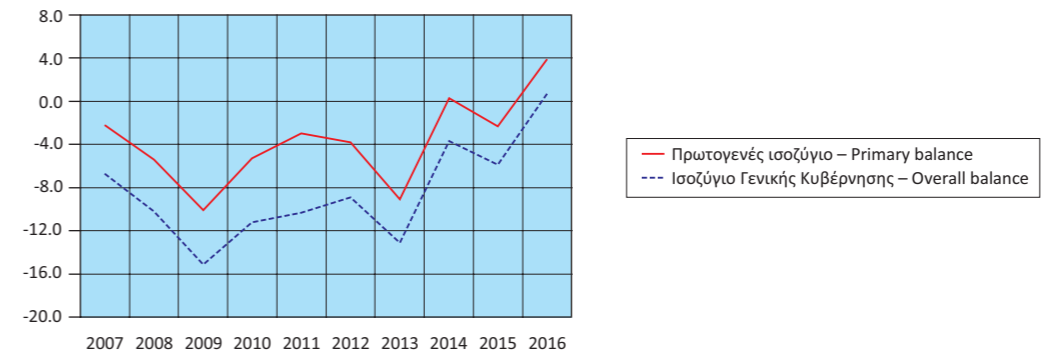



**Πίνακας 12. ΕΛΛΑΣ: ΚΥΡΙΑ ΜΕΓΕΘΗ ΓΕΝΙΚΗΣ ΚΥΒΕΡΝΗΣΗΣ, ΤΡΙΜΗΝΙΑΙΑ ΣΤΟΙΧΕΙΑ, 2014 - 2016<sup>(1)</sup>**

Σε εκατομμύρια €. Μη εποχικά διορθωμένα στοιχεία

	2014 Q1	2014 Q2	2014 Q3	2014 Q4	2015 Q1	2015 Q2
Έσοδα	17,444	20,949	20,699	24,440	16,971	19,744
Φόροι στην παραγωγή και στις εισαγωγές, εισπραττόμενοι	5,480	5,712	6,963	9,469	5,437	6,123
Φόροι στο εισόδημα, εισπραττόμενοι	3,903	4,914	4,464	4,074	3,228	5,302
Κοινωνικές εισφορές, εισπραττόμενες	6,071	6,017	5,957	6,043	5,790	5,644
Λοιπά τρέχοντα έσοδα	2,032	2,609	2,637	2,653	2,000	2,094
Κεφαλαιακές μεταβιβάσεις, εισπραττόμενες	-42	1,697	678	2,201	516	581
Συνολικές δαπάνες	20,171	22,310	21,841	25,726	20,910	21,343
Πρωτογενείς δαπάνες	18,389	20,425	20,101	24,036	19,318	19,699
Αμοιβές εξαρτημένης εργασίας, πληρωνόμενες	5,211	5,396	5,345	5,956	5,252	5,345
Κοινωνικές παροχές	9,213	9,811	9,890	9,962	9,358	9,619
Προϊόντα και υπηρεσίες	1,555	2,123	2,128	2,890	1,525	1,833
Επιδότησεις, πληρωνόμενες	400	495	405	344	273	445
Λοιπές τρέχουσες μεταβιβάσεις, πληρωνόμενες	993	778	602	682	1,001	623
Κεφαλαιακές μεταβιβάσεις, πληρωνόμενες	1,017	1,822	1,731	4,202	1,909	1,837
Τόκοι, πληρωνόμενοι	1,782	1,885	1,740	1,690	1,592	1,644
Πρωτογενές ισοζύγιο (χωρίς τόκους) <sup>(2)</sup>	-945	524	598	404	-2,347	45
Ισοζύγιο Γενικής Κυβέρνησης	-2,727	-1,361	-1,142	-1,286	-3,939	-1,599
Χρέος Γενικής Κυβέρνησης, κατά Μάαστριχτ <sup>(3)</sup>	320,015	322,099	319,217	319,728	303,306	301,922
Στοιχείο προς υπόμνηση: Υποστήριξη των χρηματοπιστωτικών ιδρυμάτων <sup>(4)</sup> (όταν οι δαπάνες υπερβαίνουν τα έσοδα το πρόσημο είναι αρνητικό)	32	25	36	43	63	50
<i>(Ως ποσοστό των εσόδων)</i>						
Φόροι στην παραγωγή και στις εισαγωγές, εισπραττόμενοι	31.4	27.3	33.6	38.7	32.0	31.0
Φόροι στο εισόδημα, εισπραττόμενοι	22.4	23.5	21.6	16.7	19.0	26.9
Κοινωνικές εισφορές, εισπραττόμενες	34.8	28.7	28.8	24.7	34.1	28.6
Λοιπά τρέχοντα έσοδα	11.6	12.5	12.7	10.9	11.8	10.6
Κεφαλαιακές μεταβιβάσεις, εισπραττόμενες	-0.2	8.1	3.3	9.0	3.0	2.9
<i>(Ως ποσοστό των συνολικών δαπανών)</i>						
Πρωτογενείς δαπάνες	91.2	91.6	92.0	93.4	92.4	92.3
Αμοιβές εξαρτημένης εργασίας, πληρωνόμενες	25.8	24.2	24.5	23.2	25.1	25.0
Κοινωνικές παροχές	45.7	44.0	45.3	38.7	44.8	45.1
Προϊόντα και υπηρεσίες	7.7	9.5	9.7	11.2	7.3	8.6
Επιδότησεις, πληρωνόμενες	2.0	2.2	1.9	1.3	1.3	2.1
Λοιπές τρέχουσες μεταβιβάσεις, πληρωνόμενες	4.9	3.5	2.8	2.7	4.8	2.9
Κεφαλαιακές μεταβιβάσεις, πληρωνόμενες	5.0	8.2	7.9	16.3	9.1	8.6
Τόκοι, πληρωνόμενοι	8.8	8.4	8.0	6.6	7.6	7.7
<i>Ετήσια ποσοστιαία μεταβολή</i>						
Έσοδα	-1.4	4.5	-15.1	-8.1	-2.7	-5.8
Φόροι στην παραγωγή και στις εισαγωγές, εισπραττόμενοι	-7.4	-4.4	4.9	36.7	-0.8	7.2
Φόροι στο εισόδημα, εισπραττόμενοι	20.4	12.2	-17.1	-31.3	-17.3	7.9
Κοινωνικές εισφορές, εισπραττόμενες	-2.2	-0.5	-2.8	-0.6	-4.6	-6.2
Λοιπά τρέχοντα έσοδα	-2.6	-25.7	-23.1	-19.4	-1.6	-19.7
Κεφαλαιακές μεταβιβάσεις, εισπραττόμενες	-116.9	1185.6	-76.0	-49.5	-1328.6	-65.8
Συνολικές δαπάνες	-15.8	-34.3	-15.6	-10.2	3.7	-4.3
Πρωτογενείς δαπάνες	-16.9	-36.3	-16.6	-10.6	5.1	-3.6
Αμοιβές εξαρτημένης εργασίας, πληρωνόμενες	-4.9	-5.3	0.3	7.2	0.8	-1.0
Κοινωνικές παροχές	-1.2	0.8	4.6	-1.9	1.6	-2.0
Προϊόντα και υπηρεσίες	14.3	3.1	3.9	-6.4	-1.9	-13.7
Επιδότησεις, πληρωνόμενες	13.3	-17.9	-16.0	-31.1	-31.8	-10.1
Λοιπές τρέχουσες μεταβιβάσεις, πληρωνόμενες	-10.3	5.7	-18.2	9.1	0.8	-19.9
Κεφαλαιακές μεταβιβάσεις, πληρωνόμενες	-77.5	-86.2	-71.4	-39.8	87.7	0.8
Τόκοι, πληρωνόμενοι	-2.3	-1.3	-2.2	-4.1	-10.7	-12.8
Πρωτογενές ισοζύγιο (χωρίς τόκους) <sup>(2)</sup>	-78.7	-104.4	104.1	-233.8	148.4	-91.4
Ισοζύγιο Γενικής Κυβέρνησης	-56.5	-90.2	-23.2	-37.7	44.4	17.5

Πηγή: Διεύθυνση Εθνικών Λογαριασμών ΕΛΣΤΑΤ.

(1) Προσωρινά στοιχεία.

(2) Το πρωτογενές ισοζύγιο Γενικής Κυβέρνησης ορίζεται εδώ ως το ισοζύγιο Γενικής Κυβέρνησης (σύμφωνα με το ΕΣΟΛ 2010) μείον τα έξοδα τόκων των φορέων Γενικής Κυβέρνησης σε άλλους τομείς. Σε αυτήν τη μέτρηση του πρωτογενούς ισοζυγίου περιλαμβάνεται η επίπτωση υποστήριξης των χρηματοπιστωτικών ιδρυμάτων. Η μέτρηση αυτή του πρωτογενούς ισοζυγίου διαφέρει από τον ορισμό του πρωτογενούς ισοζυγίου Γενικής Κυβέρνησης, ο οποίος χρησιμοποιείται στο πλαίσιο του Προγράμματος Οικονομικής Προσαρμογής για την Ελλάδα.

(3) Το χρέος όπως ορίζεται από τη Συνθήκη του Μάαστριχτ.

(4) Για τα τέσσερα τρίμηνα του 2014, το πρώτο και τρίτο τρίμηνο του 2015 και το πρώτο, δεύτερο και τρίτο τρίμηνο του 2016, η υποστήριξη των χρηματοπιστωτικών ιδρυμάτων είχε θετική επίπτωση στο ισοζύγιο της Γενικής Κυβέρνησης. Αυτό οφείλεται στο ότι οι δεδουλευμένες αμοιβές που προκύπτουν από τις εγγυήσεις του διατραπεζικού δανεισμού και του συστήματος ομολογιακών δανειών, καθώς και τα έσοδα από τις προνομιούχες μετοχές των τραπεζών, ήταν υψηλότερα από τις δεδουλευμένες δαπάνες. Για τα υπόλοιπα τρίμηνα η δαπάνη της υποστήριξης ήταν μεγαλύτερη από τα έσοδα.

**Table 12. GREECE: MAIN AGGREGATES OF GENERAL GOVERNMENT, QUARTERLY DATA, 2014 - 2016<sup>(1)</sup>**

In million €. Non-seasonally adjusted data

	2015 Q3	2015 Q4	2016 Q1	2016 Q2	2016 Q3	2016 Q4	
	20,029	28,076	18,069	20,349	23,547	25,508	Revenue
	6,653	10,040	5,845	6,944	8,029	9,186	Taxes on production and imports, receivable
	4,381	4,174	3,719	5,144	5,157	4,127	Taxes on income and property, receivable
	6,436	6,552	6,155	5,982	6,580	6,215	Social contributions
	2,308	3,416	2,598	2,199	2,378	4,008	Other
	251	3,894	-248	80	1,403	1,972	Capital transfers, receivable
	20,935	32,059	19,920	20,172	21,114	24,979	Total expenditure
	19,424	30,484	18,509	18,683	19,780	23,564	Primary expenditure
	5,345	5,668	5,189	5,380	5,445	5,599	Compensation of employees, payable
	9,796	10,262	9,513	9,454	9,573	10,705	Social benefits
	1,863	3,421	1,398	1,881	1,874	3,168	Goods and services
	479	477	359	526	457	358	Subsidies, payable
	456	776	834	226	995	775	Other current transfers, payable
	1,485	9,880	1,216	1,216	1,436	2,959	Capital transfers, payable
	1,511	1,575	1,411	1,489	1,334	1,415	Interest payments
	605	-2,408	-440	1,666	3,767	1,944	Primary balance (excluding interest) <sup>(2)</sup>
	-906	-3,983	-1,851	177	2,433	529	Overall balance
	303,849	311,668	309,093	315,292	311,177	314,897	Gross debt (Maastricht) <sup>(3)</sup>
							Memorandum Item:
	92	-5,047	49	6	-14	29	Support to financial institutions <sup>(4)</sup> (sign is negative when expenditures exceed revenues)
<i>(As percentage of Revenues)</i>							
Φόροι στην παραγωγή και στις εισαγωγές, εισπραττόμενοι	33.2	35.8	32.3	34.1	34.1	36.0	Taxes on production and imports, receivable
Φόροι στο εισόδημα, εισπραττόμενοι	21.9	14.9	20.6	25.3	21.9	16.2	Taxes on income and property, receivable
Κοινωνικές εισφορές, εισπραττόμενες	32.1	23.3	34.1	29.4	27.9	24.4	Social contributions
Λοιπά τρέχοντα έσοδα	11.5	12.2	14.4	10.8	10.1	15.7	Other
Κεφαλαιακές μεταβιβάσεις, εισπραττόμενες	1.3	13.9	-1.4	0.4	6.0	7.7	Capital transfers, receivable
<i>(As percentage of total Expenditure)</i>							
Πρωτογενείς δαπάνες	92.8	95.1	92.9	92.6	93.7	94.3	Primary expenditure
Αμοιβές εξαρτημένης εργασίας, πληρωνόμενες	25.5	17.7	26.0	26.7	25.8	22.4	Compensation of employees, payable
Κοινωνικές παροχές	46.8	32.0	47.8	46.9	45.3	42.9	Social benefits
Προϊόντα και υπηρεσίες	8.9	10.7	7.0	9.3	8.9	12.7	Goods and services
Επιδότησεις, πληρωνόμενες	2.3	1.5	1.8	2.6	2.2	1.4	Subsidies, payable
Λοιπές τρέχουσες μεταβιβάσεις, πληρωνόμενες	2.2	2.4	4.2	1.1	4.7	3.1	Other current transfers, payable
Κεφαλαιακές μεταβιβάσεις, πληρωνόμενες	7.1	30.8	6.1	6.0	6.8	11.8	Capital transfers, payable
Τόκοι, πληρωνόμενοι	7.2	4.9	7.1	7.4	6.3	5.7	Interest payments
<i>Year-on-year percent change</i>							
Έσοδα	-3.2	14.9	6.5	3.1	17.6	-9.1	Revenue
Φόροι στην παραγωγή και στις εισαγωγές, εισπραττόμενοι	-4.5	6.0	7.5	13.4	20.7	-8.5	Taxes on production and imports, receivable
Φόροι στο εισόδημα, εισπραττόμενοι	-1.9	2.5	15.2	-3.0	17.7	-1.1	Taxes on income and property, receivable
Κοινωνικές εισφορές, εισπραττόμενες	8.0	8.4	6.3	6.0	2.2	-5.1	Social contributions
Λοιπά τρέχοντα έσοδα	-12.5	28.8	29.9	5.0	3.0	17.3	Other
Κεφαλαιακές μεταβιβάσεις, εισπραττόμενες	-63.0	76.9	-148.1	-86.2	459.0	-49.4	Capital transfers, receivable
Συνολικές δαπάνες	-4.1	24.6	-4.7	-5.5	0.9	-22.1	Total expenditure
Πρωτογενείς δαπάνες	-3.4	26.8	-4.2	-5.2	1.8	-22.7	Primary expenditure
Αμοιβές εξαρτημένης εργασίας, πληρωνόμενες	0.0	-4.8	-1.2	0.7	1.9	-1.2	Compensation of employees, payable
Κοινωνικές παροχές	-1.0	3.0	1.7	-1.7	-2.3	4.3	Social benefits
Προϊόντα και υπηρεσίες	-12.5	18.4	-8.3	2.6	0.6	-7.4	Goods and services
Επιδότησεις, πληρωνόμενες	18.3	38.7	31.5	18.2	-4.6	-24.9	Subsidies, payable
Λοιπές τρέχουσες μεταβιβάσεις, πληρωνόμενες	-24.3	13.8	-16.7	-63.7	118.2	-0.1	Other current transfers, payable
Κεφαλαιακές μεταβιβάσεις, πληρωνόμενες	-14.2	135.1	-36.3	-33.8	-3.3	-70.1	Capital transfers, payable
Τόκοι, πληρωνόμενοι	-13.2	-6.8	-11.4	-9.4	-11.7	-10.2	Interest payments
Πρωτογενές ισοζύγιο (χωρίς τόκους) <sup>(2)</sup>	1.2	-696.0	-81.3	3602.2	522.6	-180.7	Primary balance (excluding interest) <sup>(2)</sup>
Ισοζύγιο Γενικής Κυβέρνησης	-20.7	209.7	-53.0	-111.1	-368.5	-113.3	Overall balance

Source: National Accounts Division ELSTAT.

(1) Provisional data.

(2) General Government primary balance is defined here as General Government balance (according to ESA 2010) minus interest expenditure of General Government entities to other sectors. The effect of support to financial institutions is included in this measure of the primary balance. The measure of the primary balance presented here differs from the definition of primary balance used under the Economic Adjustment Program for Greece.

(3) Debt as defined in the Maastricht Treaty.

(4) For the four quarters of 2014, the first and third quarter of 2015 and the first, second and third quarter of 2016, the impact of the support to financial institutions has been positive for the General Government balance. This is due to the fees accruing on the inter-bank lending guarantees and the bond loan scheme and the revenues from bank preference shares, being greater than the expenditures accrued. For the remaining quarters, the expenditures of the support were larger than the related revenues.

Έσοδα Γενικής Κυβέρνησης (σε δις. €)  
Revenue of General Government (in bil. €)

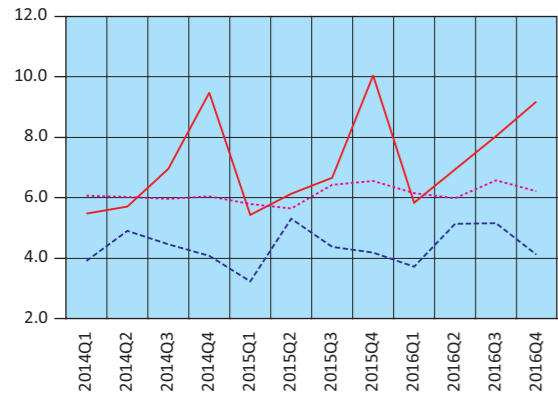

— Φόροι στην παραγωγή και στις εισαγωγές – Taxes on production and imports  
 - - Φόροι στο εισόδημα – Taxes on income  
 ···· Κοινωνικές εισφορές – Social contributions

Έξοδα Γενικής Κυβέρνησης (σε δις. €)  
Expenditure of General Government (in bil. €)

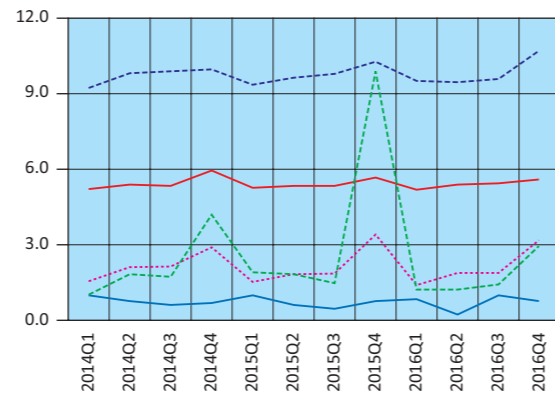

— Αμοιβές εξαρτημένης εργασίας – Compensation of employees  
 - - Κοινωνικές παροχές – Social benefits  
 ···· Προϊόντα και υπηρεσίες – Goods and services  
 — Λοιπές τρέχουσες μεταβιβάσεις – Other current transfers  
 - - Κεφαλαιακές μεταβιβάσεις – Capital transfers

Έσοδα - Πρωτογενείς δαπάνες - Συνολικές δαπάνες (σε δις. €)  
Revenue - Primary expenditure - Total expenditure (in bil. €)

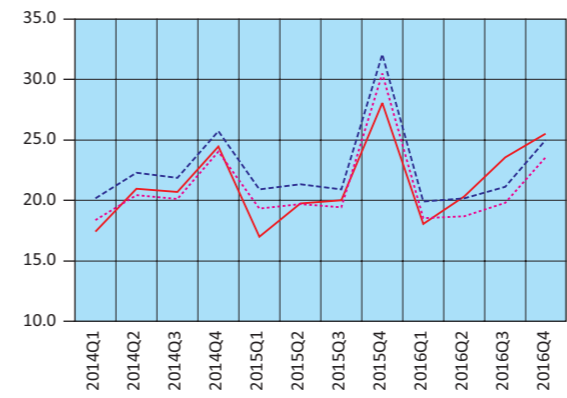

— Έσοδα – Revenue  
 - - Συνολικές δαπάνες – Total expenditure  
 ···· Πρωτογενείς δαπάνες – Primary expenditure

Πρωτογενές ισοζύγιο και ισοζύγιο Γενικής Κυβέρνησης (σε δις. €)  
Primary balance and overall balance of General Government (in bil. €)

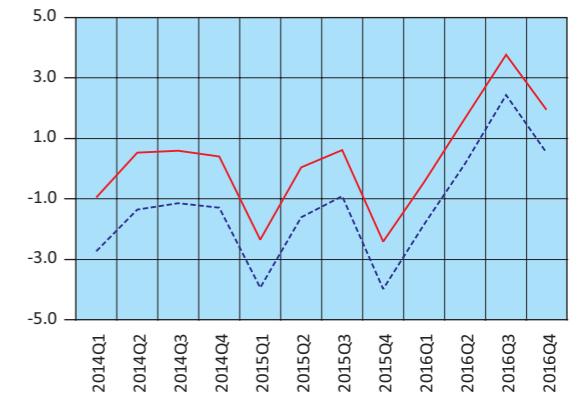

— Πρωτογενές ισοζύγιο – Primary balance  
 - - Ισοζύγιο Γενικής Κυβέρνησης – Overall balance of General Government



Πίνακας 13. ΕΛΛΑΣ: ΧΡΕΟΣ ΓΕΝΙΚΗΣ ΚΥΒΕΡΝΗΣΗΣ, 2006 - 2016

Σε εκατομμύρια €

	2006 <sup>(1)</sup>	2007	2008	2009	2010	2011
<b>Ονομαστική αξία υπολοίπου χρέους στο τέλος του έτους</b>	<b>225,648</b>	<b>239,915</b>	<b>264,775</b>	<b>301,062</b>	<b>330,570</b>	<b>356,289</b>
Νόμισμα και καταθέσεις	1,085	751	844	1,663	1,203	1,106
Χρεόγραφα εκτός από μετοχές, χωρίς χρηματοοικονομικά παράγωγα	184,156	201,108	225,449	262,773	262,555	251,676
Βραχυπρόθεσμα (≤1 έτους)	943	1,625	5,496	10,024	8,273	10,850
Μακροπρόθεσμα (>1 έτους)	183,213	199,483	219,953	252,749	254,282	240,826
Δάνεια	40,407	38,056	38,482	36,626	66,812	103,507
Βραχυπρόθεσμα	1,635	674	852	800	1,004	662
Μακροπρόθεσμα	38,772	37,382	37,630	35,826	65,808	102,845
<i>(Ως ποσοστό του χρέους)</i>						
Νόμισμα και καταθέσεις	0.5	0.3	0.3	0.6	0.4	0.3
Χρεόγραφα εκτός από μετοχές, χωρίς χρηματοοικονομικά παράγωγα	81.6	83.8	85.1	87.3	79.4	70.6
Βραχυπρόθεσμα	0.4	0.7	2.1	3.3	2.5	3.0
Μακροπρόθεσμα	81.2	83.1	83.1	84.0	76.9	67.6
Δάνεια	17.9	15.9	14.5	12.2	20.2	29.1
Βραχυπρόθεσμα	0.7	0.3	0.3	0.3	0.3	0.2
Μακροπρόθεσμα	17.2	15.6	14.2	11.9	19.9	28.9

Πηγή: Διεύθυνση Εθνικών Λογαριασμών ΕΛΣΤΑΤ.

(1) Από το 2006 στο χρέος περιλαμβάνονται οι Δημόσιες Επιχειρήσεις που έχουν αναταξινομηθεί στον τομέα της Γενικής Κυβέρνησης.

(2) Περιλαμβάνει μείωση του χρέους στο πλαίσιο της πρωτοβουλίας «Συμμετοχή του ιδιωτικού τομέα» (PSI).

Table 13. GREECE: GENERAL GOVERNMENT DEBT, 2006 - 2016

In million €

	2012 <sup>(2)</sup>	2013	2014	2015	2016	
<b>Nominal value of debt outstanding at the end of the year</b>	<b>305,096</b>	<b>320,511</b>	<b>319,728</b>	<b>311,668</b>	<b>314,897</b>	
Currency and deposits	1,055	1,088	6,374	5,546	5,961	
Securities other than shares, excl. financial derivatives	93,443	79,205	69,477	61,095	57,164	
Short-term (≤1 year)	15,309	10,874	12,201	10,934	10,134	
Long-term (>1 year)	78,134	68,331	57,276	50,161	47,030	
Loans	210,598	240,218	243,877	245,027	251,772	
Short-term	359	183	352	297	306	
Long-term	210,239	240,035	243,525	244,730	251,466	
<i>(As percentage of debt)</i>						
Currency and deposits	0.3	0.3	2.0	1.8	1.9	
Securities other than shares, excl. financial derivatives	30.6	24.7	21.7	19.6	18.2	
Short-term	5.0	3.4	3.8	3.5	3.2	
Long-term	25.6	21.3	17.9	16.1	14.9	
Loans	69.0	74.9	76.3	78.6	80.0	
Short-term	0.1	0.1	0.1	0.1	0.1	
Long-term	68.9	74.9	76.2	78.5	79.9	

Source: National Accounts Division ELSTAT.

(1) From 2006 onwards, the debt figures reflect also data of the Public Corporations that have been reclassified into the General Government sector.

(2) Includes debt reduction under the private sector involvement (PSI) initiative.

Δομή χρέους Γενικής Κυβέρνησης (ποσοστό συνόλου)  
Structure of General Government debt (percent of total)

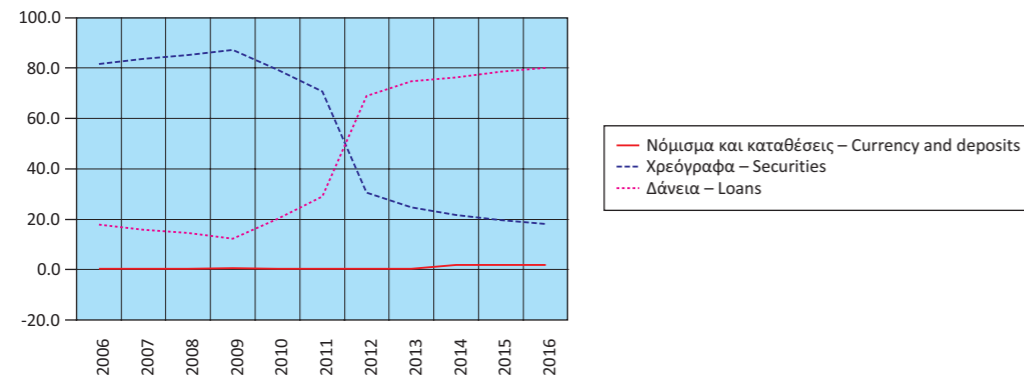

Διαχρονική εξέλιξη του χρέους ως ποσοστό του ΑΕΠ  
Evolution of debt as percentage of GDP

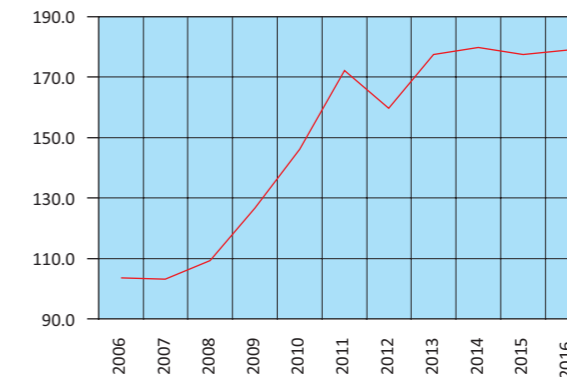

Πίνακας 14. ΕΛΛΑΣ: ΠΛΗΘΥΣΜΟΣ ΗΛΙΚΙΑΣ 15 ΕΤΩΝ ΚΑΙ ΑΝΩ, ΚΑΤΑ ΚΑΤΑΣΤΑΣΗ ΑΠΑΣΧΟΛΗΣΗΣ, ΤΡΙΜΗΝΙΑΙΑ ΣΤΟΙΧΕΙΑ, 2010 - 2016

Σε χιλιάδες

Περίοδος αναφοράς	Γενικό σύνολο (1) Grand total	Εργατικό δυναμικό				
		Σύνολο Total	Ποσοστό επί του πληθυσμού Percent of population	Απασχολούμενοι Employed	Ποσοστό επί του εργατικού δυναμικού Percent of labour force	Άνεργοι Unemployed
2010 Α' Τρίμηνο	9,418.0	5,046.2	53.6	4,446.0	88.1	600.2
2010 Β' Τρίμηνο	9,405.4	5,041.1	53.6	4,436.5	88.0	604.6
2010 Γ' Τρίμηνο	9,393.0	5,029.8	53.5	4,398.0	87.4	631.9
2010 Δ' Τρίμηνο	9,381.1	4,999.3	53.3	4,278.5	85.6	720.8
2011 Α' Τρίμηνο	9,374.4	4,965.1	53.0	4,165.5	83.9	799.6
2011 Β' Τρίμηνο	9,373.1	4,939.8	52.7	4,124.2	83.5	815.6
2011 Γ' Τρίμηνο	9,372.2	4,924.2	52.5	4,040.8	82.1	883.5
2011 Δ' Τρίμηνο	9,371.7	4,915.5	52.5	3,886.9	79.1	1,028.6
2012 Α' Τρίμηνο	9,364.7	4,904.1	52.4	3,785.0	77.2	1,119.1
2012 Β' Τρίμηνο	9,351.1	4,892.9	52.3	3,729.9	76.2	1,163.0
2012 Γ' Τρίμηνο	9,338.0	4,886.3	52.3	3,668.0	75.1	1,218.4
2012 Δ' Τρίμηνο	9,325.3	4,877.0	52.3	3,597.0	73.8	1,279.9
2013 Α' Τρίμηνο	9,316.5	4,840.2	52.0	3,504.2	72.4	1,336.0
2013 Β' Τρίμηνο	9,311.7	4,862.9	52.2	3,535.0	72.7	1,327.9
2013 Γ' Τρίμηνο	9,307.1	4,854.0	52.2	3,533.7	72.8	1,320.3
2013 Δ' Τρίμηνο	9,302.7	4,817.1	51.8	3,479.9	72.2	1,337.2
2014 Α' Τρίμηνο	9,295.8	4,826.0	51.9	3,483.7	72.2	1,342.3
2014 Β' Τρίμηνο	9,286.6	4,819.2	51.9	3,539.1	73.4	1,280.1
2014 Γ' Τρίμηνο	9,277.5	4,816.3	51.9	3,586.9	74.5	1,229.4
2014 Δ' Τρίμηνο	9,268.5	4,781.1	51.6	3,535.3	73.9	1,245.9
2015 Α' Τρίμηνο	9,259.1	4,777.0	51.6	3,504.4	73.4	1,272.5
2015 Β' Τρίμηνο	9,250.7	4,805.7	51.9	3,625.5	75.4	1,180.1
2015 Γ' Τρίμηνο	9,242.3	4,831.6	52.3	3,671.1	76.0	1,160.5
2015 Δ' Τρίμηνο	9,234.1	4,816.3	52.2	3,641.7	75.6	1,174.7
2016 Α' Τρίμηνο	9,226.3	4,801.4	52.0	3,606.3	75.1	1,195.1
2016 Β' Τρίμηνο	9,217.2	4,814.7	52.2	3,702.6	76.9	1,112.1
2016 Γ' Τρίμηνο	9,208.3	4,829.3	52.4	3,736.7	77.4	1,092.6
2016 Δ' Τρίμηνο	9,199.4	4,772.6	51.9	3,648.6	76.4	1,124.0

Πηγή: Διεύθυνση Στατιστικών Πληθυσμού και Αγοράς Εργασίας ΕΛΣΤΑΤ.

(1) Συνολικός πληθυσμός ατόμων που διαμένουν σε ιδιωτικά νοικοκυριά, ηλικίας 15 ετών και άνω, όπως εκτιμάται με βάση τα αποτελέσματα της Απογραφής Πληθυσμού 2011.

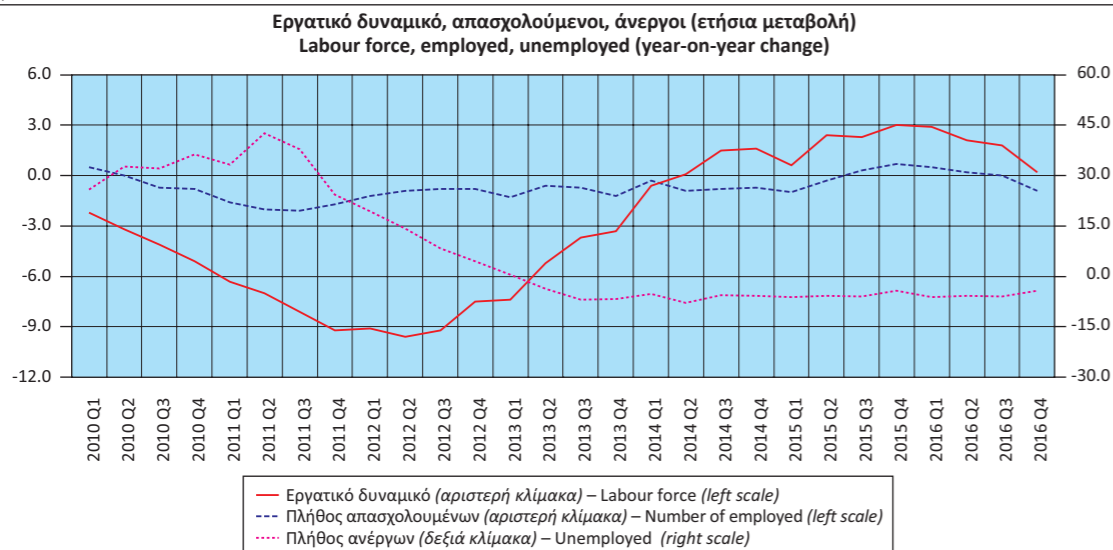

Table 14. GREECE: POPULATION AGED 15 YEARS AND OVER, BY EMPLOYMENT STATUS, QUARTERLY DATA, 2010 - 2016

In thousands

Reference period	Μη οικονομικά ενεργός πληθυσμός Economically non-active population	Ετήσια μεταβολή στο πλήθος ανέργων Year-on-year change in the number of unemployed	Ετήσια μεταβολή στο πλήθος απασχολούμενων Year-on-year change in the number of employed	Ετήσια μεταβολή εργατικού δυναμικού Year-on-year change of labour force	Μέσο ετήσιο ποσοστό ανεργίας Annual average unemployment rate	Ποσοστό επί του εργατικού δυναμικού Percent of labour force
2010 2nd Quarter	4,364.3	32.7	-3.2	0.0	12.0	12.7
2010 3rd Quarter	4,363.2	32.2	-4.1	-0.7	12.6	
2010 4th Quarter	4,381.8	36.4	-5.1	-0.8	14.4	
2011 1st Quarter	4,409.3	33.2	-6.3	-1.6	16.1	
2011 2nd Quarter	4,433.3	34.9	-7.0	-2.0	16.5	17.9
2011 3rd Quarter	4,448.0	39.8	-8.1	-2.1	17.9	
2011 4th Quarter	4,456.2	42.7	-9.2	-1.7	20.9	
2012 1st Quarter	4,460.6	40.0	-9.1	-1.2	22.8	
2012 2nd Quarter	4,458.2	42.6	-9.6	-0.9	23.8	24.4
2012 3rd Quarter	4,451.7	37.9	-9.2	-0.8	24.9	
2012 4th Quarter	4,448.3	24.4	-7.5	-0.8	26.2	
2013 1st Quarter	4,476.3	19.4	-7.4	-1.3	27.6	
2013 2nd Quarter	4,448.8	14.2	-5.2	-0.6	27.3	27.5
2013 3rd Quarter	4,453.1	8.4	-3.7	-0.7	27.2	
2013 4th Quarter	4,485.6	4.5	-3.3	-1.2	27.8	
2014 1st Quarter	4,469.8	0.5	-0.6	-0.3	27.8	
2014 2nd Quarter	4,467.4	-3.6	0.1	-0.9	26.6	26.5
2014 3rd Quarter	4,461.2	-6.9	1.5	-0.8	25.5	
2014 4th Quarter	4,487.4	-6.8	1.6	-0.7	26.1	
2015 1st Quarter	4,482.2	-5.2	0.6	-1.0	26.6	
2015 2nd Quarter	4,445.0	-7.8	2.4	-0.3	24.6	24.9
2015 3rd Quarter	4,410.7	-5.6	2.3	0.3	24.0	
2015 4th Quarter	4,417.8	-5.7	3.0	0.7	24.4	
2016 1st Quarter	4,424.9	-6.1	2.9	0.5	24.9	
2016 2nd Quarter	4,402.5	-5.8	2.1	0.2	23.1	23.5
2016 3rd Quarter	4,379.0	-5.9	1.8	0.0	22.6	
2016 4th Quarter	4,426.9	-4.3	0.2	-0.9	23.6	

Source: Population and Labour Market Statistics Division ELSTAT.

(1) Total number of persons residing in private households, aged 15 years and over, according to the results of the 2011 Population Census.

**Πίνακας 15. ΕΛΛΑΣ: ΠΟΣΟΣΤΟ ΑΝΕΡΓΙΑΣ ΓΙΑ ΤΟ ΣΥΝΟΛΟ ΤΟΥ ΠΛΗΘΥΣΜΟΥ, ΓΙΑ ΑΡΡΕΝΕΣ - ΘΗΛΕΙΣ ΚΑΙ ΓΙΑ ΑΤΟΜΑ ΗΛΙΚΙΑΣ 15 - 29 ΕΤΩΝ<sup>(1)</sup>, 2004 - 2016**  
**Table 15. GREECE: UNEMPLOYMENT RATE FOR TOTAL POPULATION, MALES - FEMALES AND FOR PERSONS AGED 15-29 YEARS<sup>(1)</sup>, 2004 - 2016**

Έτος Year	Σύνολο Total	Άρρενες Males	Θήλειες Females	Άτομα ηλικίας 15 - 29 ετών Persons aged 15 - 29 years
2004	10.6	6.6	16.3	20.5
2005	10.0	6.2	15.4	19.3
2006	9.0	5.7	13.8	18.1
2007	8.4	5.2	12.9	17.3
2008	7.8	5.1	11.5	16.2
2009	9.6	7.0	13.3	18.8
2010	12.7	10.0	16.3	24.4
2011	17.9	15.1	21.5	34.8
2012	24.4	21.5	28.2	43.7
2013	27.5	24.5	31.3	48.7
2014	26.5	23.6	30.2	45.0
2015	24.9	21.7	28.9	41.3
2016	23.5	19.9	28.1	38.4

Πηγή: Διεύθυνση Στατιστικών Πληθυσμού και Αγοράς Εργασίας ΕΛΣΤΑΤ.  
 (1) Τα στοιχεία αναφέρονται στους μέσους ετήσιους όρους.

Source: Population and Labour Market Statistics Division ELSTAT.  
 (1) Data refer to the annual average.

**Πίνακας 16. ΕΛΛΑΣ: ΑΠΑΣΧΟΛΟΥΜΕΝΟΙ 15 ΕΤΩΝ ΚΑΙ ΑΝΩ, ΚΑΤΑ ΚΛΑΔΟ ΟΙΚΟΝΟΜΙΚΗΣ ΔΡΑΣΤΗΡΙΟΤΗΤΑΣ, 2005 - 2016**

	2005	2006	2007	2008 <sup>(1)</sup>	2009	2010	2011
<i>(Απόλυτοι αριθμοί σε χιλιάδες)</i>							
<b>Σύνολο</b>	<b>4,443.6</b>	<b>4,527.5</b>	<b>4,564.0</b>	<b>4,610.5</b>	<b>4,556.0</b>	<b>4,389.8</b>	<b>4,054.3</b>
Γεωργία, δασοκομία και αλιεία	540.3	530.8	517.1	513.8	532.9	544.2	500.7
Βιομηχανία, συμπεριλαμβανομένης της ενέργειας	627.3	629.6	626.5	627.1	592.0	540.2	471.4
Κατασκευές	367.6	367.3	397.9	397.3	370.7	319.6	245.8
Εμπόριο, ξενοδοχεία και εστιατόρια, μεταφορές και επικοινωνίες	1,376.6	1,401.4	1,402.1	1,434.0	1,428.9	1,380.0	1,298.1
Χρηματοπιστωτικές δραστηριότητες, δραστηριότητες σχετικές με την ακίνητη περιουσία, εκμισθώσεις και επιχειρηματικές δραστηριότητες	410.9	415.5	420.5	466.1	457.3	438.0	432.4
Άλλες υπηρεσίες	1,120.9	1,182.9	1,200.0	1,172.2	1,174.3	1,167.8	1,106.0
<i>(Ποσοστιαία αναλογία)</i>							
<b>Σύνολο</b>	<b>100.0</b>	<b>100.0</b>	<b>100.0</b>	<b>100.0</b>	<b>100.0</b>	<b>100.0</b>	<b>100.0</b>
Γεωργία, δασοκομία και αλιεία	12.2	11.7	11.3	11.1	11.7	12.4	12.3
Βιομηχανία, συμπεριλαμβανομένης της ενέργειας	14.1	13.9	13.7	13.6	13.0	12.3	11.6
Κατασκευές	8.3	8.1	8.7	8.6	8.1	7.3	6.1
Εμπόριο, ξενοδοχεία και εστιατόρια, μεταφορές και επικοινωνίες	31.0	31.0	30.7	31.1	31.4	31.4	32.0
Χρηματοπιστωτικές δραστηριότητες, δραστηριότητες σχετικές με την ακίνητη περιουσία, εκμισθώσεις και επιχειρηματικές δραστηριότητες	9.2	9.2	9.2	10.1	10.0	10.0	10.7
Άλλες υπηρεσίες	25.2	26.1	26.3	25.4	25.8	26.6	27.3

Πηγή: Διεύθυνση Στατιστικών Πληθυσμού και Αγοράς Εργασίας ΕΛΣΤΑΤ.

(1) Από το 2008 και μετά, τα στοιχεία δεν είναι απολύτως συγκρίσιμα με τα στοιχεία των προηγούμενων ετών, λόγω της εφαρμογής του νέου κώδικα ταξινόμησης των κλάδων οικονομικής δραστηριότητας.

**Ποσοστό ανεργίας για το σύνολο του πληθυσμού, για άρρενες - θήλειες και για άτομα ηλικίας 15 - 29 ετών**  
**Unemployment rate for total population, males - females and for persons aged 15 - 29 years**

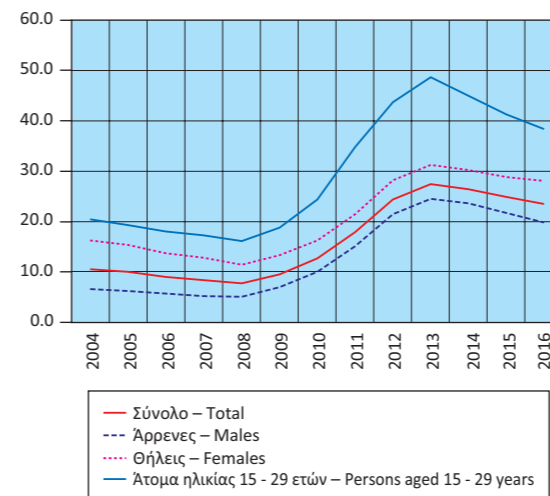

**Ποσοστό απασχολούμενων, κατά κλάδο οικονομικής δραστηριότητας**  
**Share of employment, by branch of economic activity**

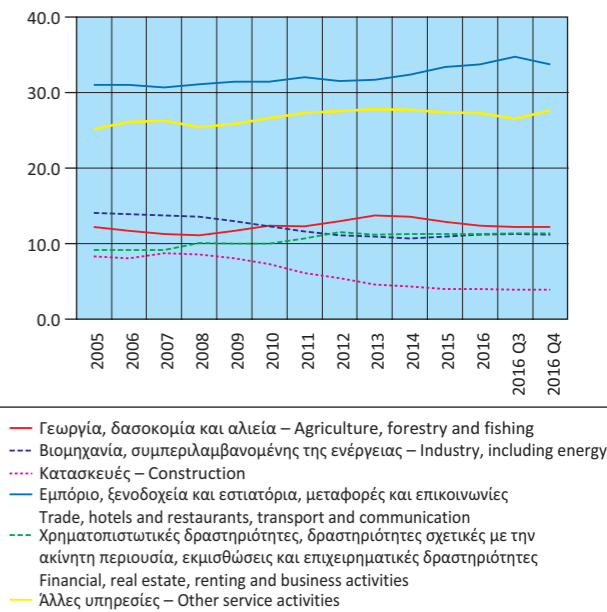

**Table 16. GREECE: EMPLOYED PERSONS AGED 15 YEARS AND OVER, BY BRANCH OF ECONOMIC ACTIVITY, 2005 - 2016**

	2012	2013	2014	2015	2016	2016 Q3	2016 Q4	
<i>(Absolute numbers in thousands)</i>								
<b>Σύνολο</b>	<b>3,695.0</b>	<b>3,513.2</b>	<b>3,536.2</b>	<b>3,610.7</b>	<b>3,673.6</b>	<b>3,736.7</b>	<b>3,648.6</b>	<b>Total</b>
Γεωργία, δασοκομία και αλιεία	480.5	481.1	479.9	465.7	454.5	456.6	445.0	Agriculture, forestry and fishing
Βιομηχανία, συμπεριλαμβανομένης της ενέργειας	410.4	384.3	378.1	394.2	412.9	422.2	410.7	Industry, including energy
Κατασκευές	200.9	162.3	151.6	145.2	147.1	145.4	141.8	Construction
Εμπόριο, ξενοδοχεία και εστιατόρια, μεταφορές και επικοινωνίες	1,163.2	1,114.2	1,146.9	1,206.3	1,238.9	1,296.3	1,230.2	Trade, hotels and restaurants, transport and communication
Χρηματοπιστωτικές δραστηριότητες, δραστηριότητες σχετικές με την ακίνητη περιουσία, εκμισθώσεις και επιχειρηματικές δραστηριότητες	424.9	394.2	400.2	409.7	415.9	425.0	414.4	Financial, real estate, renting and business activities
Άλλες υπηρεσίες	1,015.1	977.1	979.6	989.6	1,004.3	991.1	1,006.5	Other service activities
<i>(In percent of total)</i>								
<b>Σύνολο</b>	<b>100.0</b>	<b>100.0</b>	<b>100.0</b>	<b>100.0</b>	<b>100.0</b>	<b>100.0</b>	<b>100.0</b>	<b>Total</b>
Γεωργία, δασοκομία και αλιεία	13.0	13.7	13.6	12.9	12.4	12.2	12.2	Agriculture, forestry and fishing
Βιομηχανία, συμπεριλαμβανομένης της ενέργειας	11.1	10.9	10.7	10.9	11.2	11.3	11.2	Industry, including energy
Κατασκευές	5.4	4.6	4.3	4.0	4.0	3.9	3.9	Construction
Εμπόριο, ξενοδοχεία και εστιατόρια, μεταφορές και επικοινωνίες	31.5	31.7	32.4	33.4	33.7	34.7	33.7	Trade, hotels and restaurants, transport and communication
Χρηματοπιστωτικές δραστηριότητες, δραστηριότητες σχετικές με την ακίνητη περιουσία, εκμισθώσεις και επιχειρηματικές δραστηριότητες	11.5	11.2	11.3	11.3	11.3	11.4	11.4	Financial, real estate, renting and business activities
Άλλες υπηρεσίες	27.5	27.8	27.7	27.4	27.3	26.5	27.6	Other service activities

Source: Population and Labour Market Statistics Division ELSTAT.

(1) From 2008 onwards, data are not fully comparable with those of previous years, due to the introduction of a new sectoral classification.

Πίνακας 17. ΕΛΛΑΣ: ΔΕΙΚΤΕΣ ΟΙΚΟΝΟΜΙΚΗΣ ΔΡΑΣΤΗΡΙΟΤΗΤΑΣ, 2014 - 2017

Ετήσια μεταβολή (%)

	2014	2015	2016	2015 Q3	2015 Q4	2016 Q1
Δείκτης Κύκλου Εργασιών στη Βιομηχανία	-1.1	-10.1	-5.0	-15.7	-10.4	-13.4
1. Ενέργεια	-1.2	-25.4	-12.7	-32.2	-24.6	-31.7
2. Ενδιάμεσα αγαθά	0.1	1.6	-0.2	-4.9	-2.7	-2.2
3. Κεφαλαιουχικά αγαθά	-5.8	5.7	3.2	-5.3	6.5	-17.0
4. Διαρκή καταναλωτικά αγαθά	-10.7	6.2	-3.4	-1.8	30.4	-4.4
5. Μη διαρκή καταναλωτικά αγαθά	-0.9	2.4	-1.1	1.9	2.5	-1.0
Δείκτης Κύκλου Εργασιών στη Βιομηχανία, εσωτ. αγορά	-0.9	-9.4	-3.2	-16.6	-8.3	-10.8
Δείκτης Κύκλου Εργασιών στη Βιομηχανία, εξωτ. αγορά	-1.3	-11.1	-7.4	-14.5	-13.2	-16.6
Χώρες Ευρωζώνης	-0.1	3.7	-5.8	11.0	-3.1	-8.9
Χώρες εκτός Ευρωζώνης	-1.8	-17.1	-8.2	-24.4	-17.4	-20.6
Δείκτης Βιομηχανικής Παραγωγής (όγκος)	-1.9	1.0	2.5	1.4	2.5	-1.0
1. Ενέργεια	-5.6	0.1	1.4	5.5	2.9	-5.0
2. Ενδιάμεσα αγαθά	2.6	2.0	4.7	-2.3	2.7	3.8
3. Κεφαλαιουχικά αγαθά	-2.2	2.3	2.9	-5.6	2.0	-13.8
4. Διαρκή καταναλωτικά αγαθά	-6.8	2.4	-1.4	-2.7	7.2	-6.2
5. Μη διαρκή καταναλωτικά αγαθά	0.3	1.3	2.3	-0.6	1.6	3.5
Δείκτης Παραγωγής στις Κατασκευές	15.5	3.1	22.9	-28.0	5.9	-8.1
Παραγωγή κτιρίων	-0.3	12.5	18.1	-14.6	17.2	-3.1
Παραγωγή έργων πολιτικού μηχανικού	29.7	-3.5	26.8	-35.6	-2.0	-12.3
Οικοδομική Δραστηριότητα (αριθμός οικοδομικών αδειών)	-18.3	-0.9	-5.5	-17.7	-0.2	-13.7
Δείκτες Κύκλου Εργασιών στον Τομέα των Μεταφορών						
1. Χερσαίες μεταφορές και μεταφορές μέσω αγωγών	-4.4	-5.9	-1.9	-8.9	-5.9	-3.3
2. Πλωτές μεταφορές	-8.1	-5.4	-4.6	-7.5	-10.9	0.0
3. Αεροπορικές μεταφορές	7.1	7.8	4.3	11.8	8.6	6.3
4. Αποθήκευση και υποστηρικτικές προς τη μεταφορά δραστηριότητες	5.5	2.5	8.0	-3.6	1.0	6.5
5. Ταξιδιωτικών πρακτορείων, γραφείων οργανωμένων ταξιδιών, υπηρεσιών κρατήσεων και συναφείς δραστηριότητες	6.5	-4.2	-4.3	-11.0	-17.6	-13.0
Δείκτης Κύκλου Εργασιών στο Χονδρικό Εμπόριο	0.2	-4.5	-1.9	-11.2	-2.0	-4.6
Δείκτης Κύκλου Εργασιών στο Λιανικό Εμπόριο <sup>(3)</sup>	-1.2	-2.8	-2.1	-5.9	-3.0	-5.0
Δείκτης Όγκου στο Λιανικό Εμπόριο <sup>(3)</sup>	-0.4	-1.4	-0.6	-4.2	-2.2	-3.2
Δείκτης Κύκλου Εργασιών στον Τομέα Υπηρεσιών Παροχής Καταλύματος και Εστίασης	11.8	3.1	0.2	4.8	-9.1	-11.2
Δείκτες Κύκλου Εργασιών στον Τομέα Ενημέρωσης και Επικοινωνίας						
1. Παραγωγή κινηματογραφικών ταινιών, βίντεο και τηλεοπτικών προγραμμάτων, ηχογραφήσεις και μουσικές εκδόσεις	-0.9	-24.2	-1.0	-36.3	-36.1	-13.3
2. Δραστηριότητες προγραμματισμού και ραδιοτηλεοπτικών εκπομπών	12.6	-22.3	-15.9	-34.8	-30.9	-21.0
Δείκτες Κύκλου Εργασιών στον Τομέα Υπηρεσιών						
1. Εκδοτικές δραστηριότητες	0.2	-14.3	-8.3	-21.4	-5.5	-16.1
2. Τηλεπικοινωνίες	-4.4	-1.3	0.5	-1.7	-3.4	-1.7
3. Πληροφορική	0.5	7.6	8.7	8.9	2.0	7.6
4. Δραστηριότητες σχετικές με την απασχόληση	6.2	24.2	17.7	17.3	25.7	13.9
5. Δραστηριότητες καθαρισμού	-13.3	1.4	-23.0	9.5	5.3	-21.2
Δείκτης Απασχολομένων στο Λιανικό Εμπόριο	-0.2	2.0	0.6	2.3	0.7	-0.5
Αφίξεις από το εξωτερικό μη κατοίκων στην Ελλάδα <sup>(4)</sup>	23.0	7.1		2.6	-2.1	-6.2
Κίνηση Μουσείων και Αρχαιολογικών Χώρων <sup>(5)</sup>	22.0	4.4	-4.6	-0.1	-0.8	6.0

Πηγή: ΕΛΣΤΑΤ.

(1) Περιέχει προσωρινά στοιχεία.

(2) Τελευταία διαθέσιμα στοιχεία μηνός ή τριμήνου (όχι αθροιστικά έτους).

(3) Συμπεριλαμβάνονται καύσιμα και λιπαντικά αυτοκινήτων.

(4) Πηγή: Τράπεζα της Ελλάδος.

(5) Πηγή: Ταμείο Αρχαιολογικών Πόρων και Απαλλοτριώσεων (ΤΑΠ).

Table 17. GREECE: INDICES OF ECONOMIC ACTIVITY, 2014 - 2017

Year-on-year change (%)

	2016 Q2	2016 Q3	2016 Q4	2017 Q1	Τελευταία διαθέσιμη περίοδος (1)(2) Latest available period		
	-12.5	1.3	5.2		20.9	Φεβρ./Feb. 2017	Turnover Index in Industry
	-26.0	-0.1	8.5		77.6	Φεβρ./Feb. 2017	1. Energy
	-8.5	2.3	9.2		-0.1	Φεβρ./Feb. 2017	2. Intermediate goods
	1.8	20.7	8.1		16.4	Φεβρ./Feb. 2017	3. Capital goods
	9.5	-3.9	-12.6		7.0	Φεβρ./Feb. 2017	4. Consumer durables
	-0.6	0.4	-3.3		-2.2	Φεβρ./Feb. 2017	5. Consumer non-durables
	-9.8	1.5	6.4		17.3	Φεβρ./Feb. 2017	Turnover Index in Industry for the domestic market
	-16.2	1.0	3.5		25.8	Φεβρ./Feb. 2017	Turnover Index in Industry for the non-domestic market
	-4.2	-9.3	-0.3		5.5	Φεβρ./Feb. 2017	Eurozone countries
	-21.9	6.9	5.4		38.1	Φεβρ./Feb. 2017	Non-eurozone countries
	5.1	2.0	3.8	8.9	8.7	Μάρτ./March 2017	Industrial Production Index (volume)
	7.1	-1.7	6.1	16.3	15.2	Μάρτ./March 2017	1. Energy
	2.9	9.1	3.6	8.4	7.7	Μάρτ./March 2017	2. Intermediate goods
	3.3	16.6	6.3	17.0	13.4	Μάρτ./March 2017	3. Capital goods
	3.7	4.1	-6.9	6.9	10.8	Μάρτ./March 2017	4. Consumer durables
	5.1	0.4	0.0	-2.3	0.9	Μάρτ./March 2017	5. Consumer non-durables
	15.5	76.8	18.6		18.6	2016 Q4	Production Index in Construction
	13.2	52.3	17.3		17.3	2016 Q4	Building construction
	17.3	95.2	19.7		19.7	2016 Q4	Civil engineering
	-20.2	17.6	-1.5		-4.2	Φεβρ./Feb. 2017	Building Activity (number of building permits)
							Turnover Indices in the Transport Sector
	-5.0	2.7	-1.9		-1.9	2016 Q4	1. Land transport and transport via pipelines
	-5.8	-2.2	-11.5		-11.5	2016 Q4	2. Water transport
	3.5	7.4	7.5		7.5	2016 Q4	3. Air transport
	7.1	17.6	1.6		1.6	2016 Q4	4. Warehousing and support activities for transportation
	-7.0	1.4	-6.3		-6.3	2016 Q4	5. Travel agency, tour operator reservation service and related activities
	-3.7	2.8	-2.0		-2.0	2016 Q4	Turnover Indices in Wholesale Trade
	-5.8	2.0	0.6		10.9	Φεβρ./Feb. 2017	Turnover Index in Retail Trade <sup>(3)</sup>
	-4.0	3.1	1.7		9.6	Φεβρ./Feb. 2017	Volume index in Retail Trade <sup>(3)</sup>
	-1.3	2.9	4.3		4.3	2016 Q4	Turnover Index in Accommodation and Food Services
							Turnover Indices in Information and Communication
	-8.8	6.6	18.8		18.8	2016 Q4	1. Motion picture, video and television programme production, sound recording and music publishing activities
	-23.4	7.9	-14.5		-14.5	2016 Q4	2. Programming and broadcasting activities
							Turnover Indices for Specific Activities of the Services Sector
	-6.8	1.5	-10.5		-10.5	2016 Q4	1. Publishing activities
	-0.3	2.4	1.6		1.6	2016 Q4	2. Telecommunications
	6.9	31.9	-1.2		-1.2	2016 Q4	3. Computer programming, consultancy and related activities
	10.2	22.5	23.1		23.1	2016 Q4	4. Employment activities
	-26.1	-22.7	-21.7		-21.7	2016 Q4	5. Cleaning activities
	0.2	0.6	2.0		2.0	2016 Q4	Index of Number of Persons Employed in Retail Trade
	-0.2				-0.2	2016 Q2	Non-resident arrivals from abroad <sup>(4)</sup>
	-12.2	-6.8	10.3		30.3	Δεκ./Dec. 2016	Museums and Archaeological Sites Attendance <sup>(5)</sup>

Source: ELSTAT.

(1) Contains provisional data.

(2) Latest available monthly or quarterly data (not cumulative annual data).

(3) Including automotive fuel.

(4) Source: Bank of Greece.

(5) Source: Archaeological Receipts Fund.

**Δείκτης Κύκλου Εργασιών στη Βιομηχανία**  
(ετήσια μεταβολή %)  
**Turnover Index in Industry**  
(y-o-y change %)

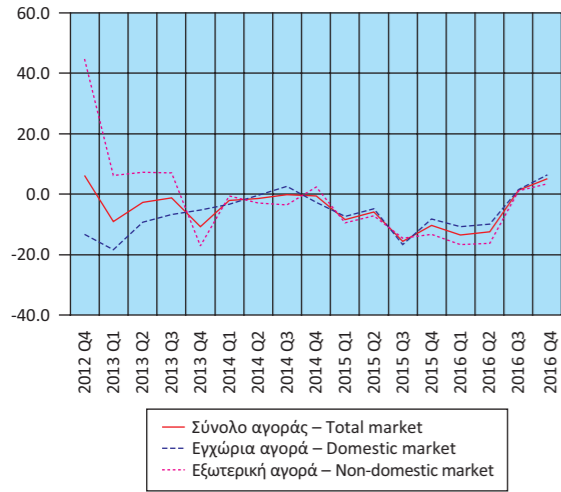

**Δείκτης Κύκλου Εργασιών στη Βιομηχανία, εξωτερική αγορά**  
(ετήσια μεταβολή %)  
**Turnover Index in Industry for the non-domestic market**  
(y-o-y change %)

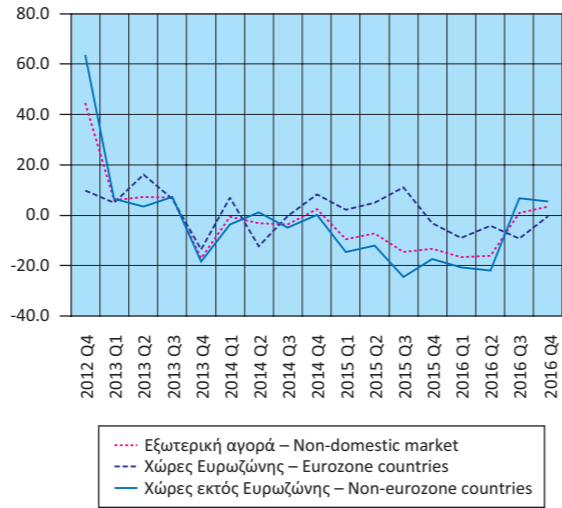

**Δείκτης Βιομηχανικής Παραγωγής (όγκος)**  
(ετήσια μεταβολή %)  
**Industrial Production Index (volume)**  
(y-o-y change %)

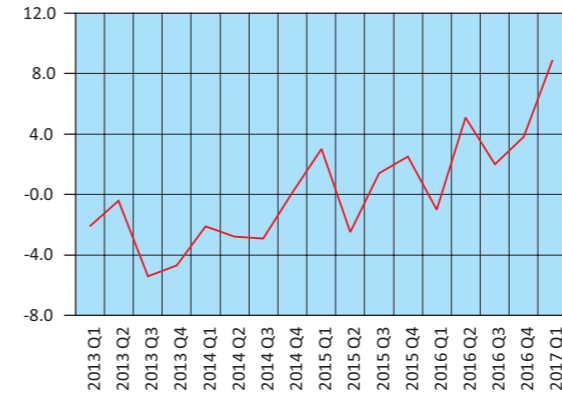

**Δείκτης Βιομηχανικής Παραγωγής (όγκος), κατά ομάδες βιομηχανικών κλάδων 1, 2, 3** (ετήσια μεταβολή %)  
**Industrial Production Index (volume), by main industrial groupings 1, 2, 3** (y-o-y change %)

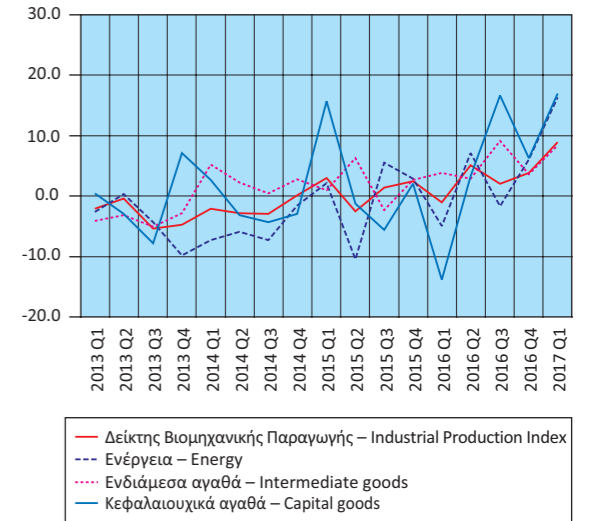

**Δείκτης Παραγωγής στις Κατασκευές**  
(ετήσια μεταβολή %)  
**Production Index in Construction**  
(y-o-y change %)

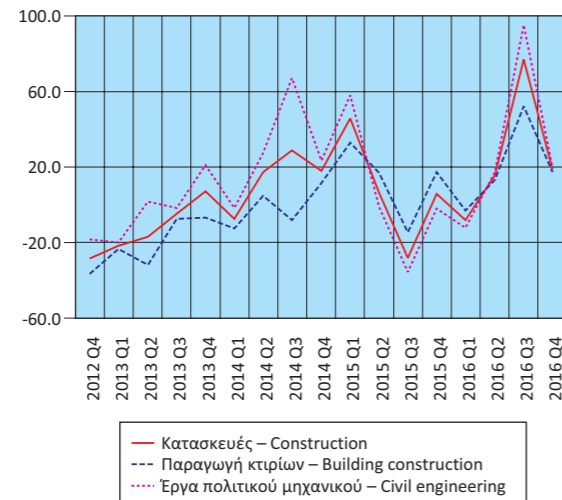

**Δείκτης Βιομηχανικής Παραγωγής (όγκος), κατά ομάδες βιομηχανικών κλάδων 4, 5** (ετήσια μεταβολή %)  
**Industrial Production Index (volume), by main industrial groupings 4, 5** (y-o-y change %)

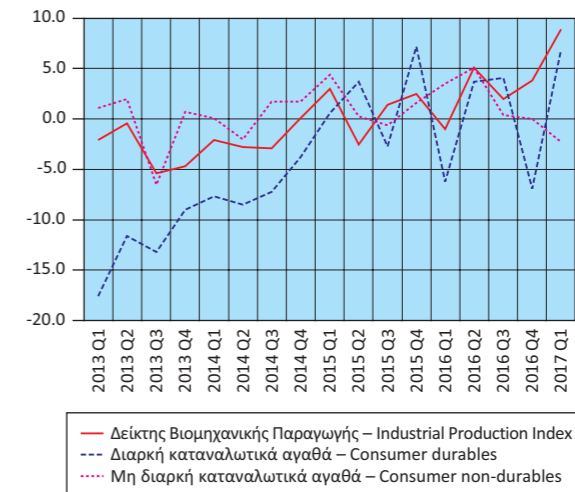

**Οικοδομική Δραστηριότητα (αριθμός οικοδομικών αδειών)**  
(ετήσια μεταβολή %)  
**Building Activity (number of building permits)**  
(y-o-y change %)  
**Οικοδομικές άδειες – Building permits**

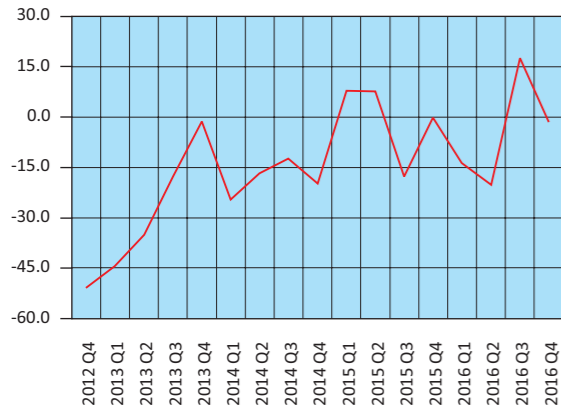

**Δείκτες Κύκλου Εργασιών στον Τομέα των Μεταφορών**  
(ετήσια μεταβολή %)  
**Turnover Indices in Transport**  
(y-o-y change %)

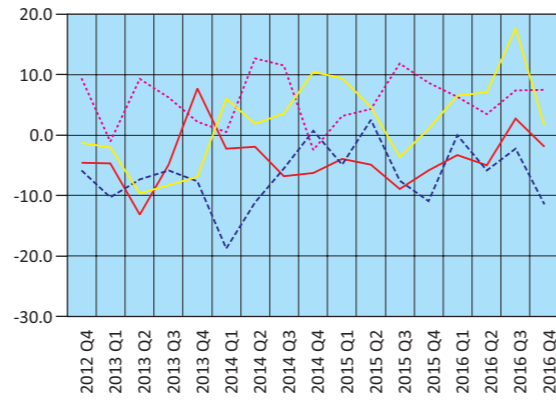

— Χερσαίες και μέσω αγωγών – Land and via pipelines  
 - - - Πλωτές – Water transport  
 . . . Αεροπορικές – Air transport  
 - . - Αποθήκευση και υποστηρικτικές δραστηριότητες  
 Warehousing and support activities

**Δείκτες Κύκλου Εργασιών στον Τομέα**  
**Ενημέρωσης - Επικοινωνίας και Εκδοτικών Δραστηριοτήτων**  
(ετήσια μεταβολή %)  
**Turnover Indices in Information - Communication and**  
**Publishing Activities (y-o-y change %)**

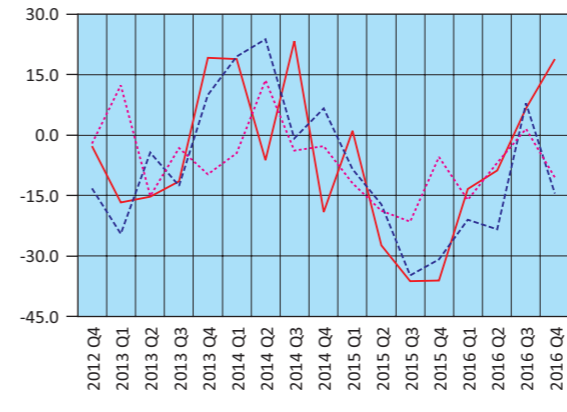

— Κινηματογραφικές ταινίες κλπ. – Motion picture, video, etc.  
 - - - Προγραμματισμός και ραδιοτηλεόραση – Programming and broadcasting  
 . . . Εκδοτικές δραστηριότητες – Publishing

**Δείκτες Κύκλου Εργασιών στις Τηλεπικοινωνίες και**  
**την Πληροφορική (ετήσια μεταβολή %)**  
**Turnover Indices in Telecommunications and Computer**  
**Programming and Related Activities (y-o-y change %)**

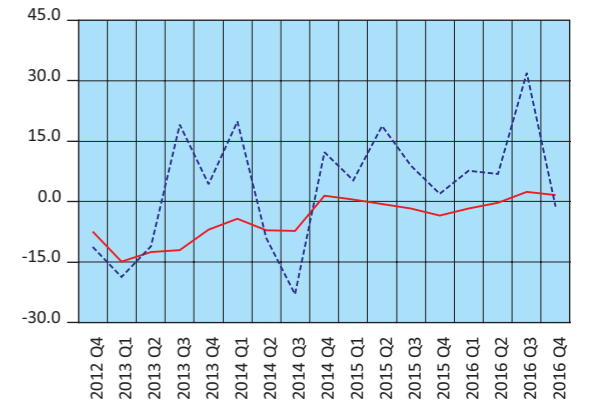

— Τηλεπικοινωνίες – Telecommunications  
 - - - Πληροφορική – Computer programming and related activities

**Δείκτες Κύκλου Εργασιών στο Λιανικό και Χονδρικό Εμπόριο**  
(ετήσια μεταβολή %)  
**Turnover Indices in Retail and Wholesale Trade**  
(y-o-y change %)

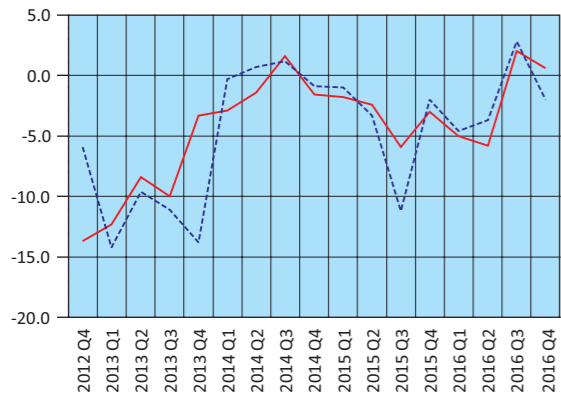

— Λιανικό εμπόριο – Retail trade  
 - - - Χονδρικό εμπόριο – Wholesale trade

**Δείκτες Όγκου και Απασχολομένων στο Λιανικό Εμπόριο**  
(ετήσια μεταβολή %)  
**Indices of Volume and Persons Employed in Retail Trade**  
(y-o-y change %)

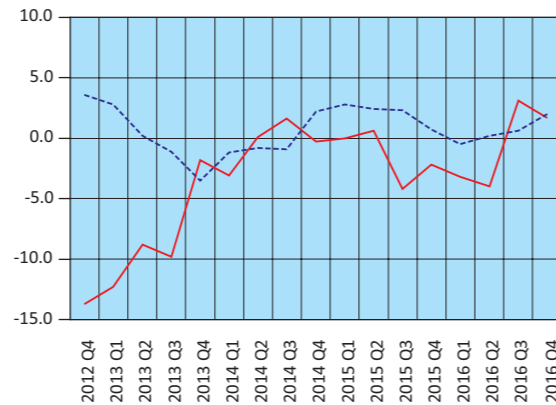

— Όγκος – Volume  
 - - - Απασχολούμενοι – Persons employed

**Δείκτες Κύκλου Εργασιών Δραστηριοτήτων σχετικών με**  
**την Απασχόληση και τον Καθαρισμό (ετήσια μεταβολή %)**  
**Turnover Indices in Employment and Cleaning**  
**Activities (y-o-y change %)**

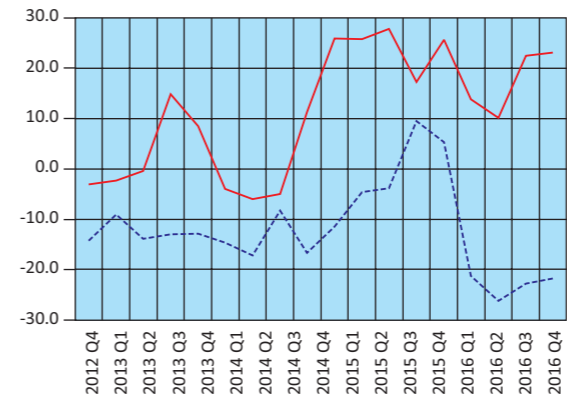

— Δραστηριότητες σχετικές με την απασχόληση  
 Employment activities  
 - - - Δραστηριότητες καθαρισμού – Cleaning activities

**Μεγέθη του Τομέα Τουρισμού**  
(ετήσια μεταβολή %)  
**Aggregates of the Tourism Sector**  
(y-o-y change %)

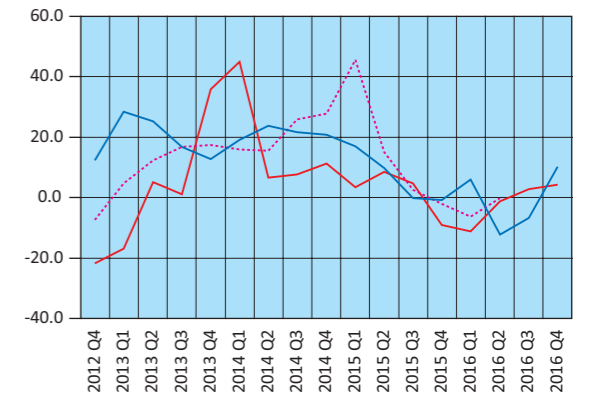

— Δείκτης Κύκλου Εργασιών Υπηρεσιών Παροχής Καταλύματος και Εστίασης  
 Turnover Index in Accommodation and Food Services  
 . . . Αφίξεις από το εξωτερικό μη κατοίκων  
 Non-resident arrivals from abroad  
 - - - Κίνηση Μουσείων και Αρχαιολογικών Χώρων  
 Museums and Archaeological Sites Attendance



Πίνακας 18. ΕΛΛΑΣ: ΕΘΝΙΚΟΣ ΔΤΚ<sup>(1)</sup>, Εν. ΔΤΚ<sup>(2)</sup>, Εν. ΔΤΚ-ΣΦ<sup>(3)</sup>, ΠΠ<sup>(4)</sup> ΚΑΙ ΔΤΠΒ<sup>(5)</sup>, 2013 - 2017

Table 18. GREECE: CPI<sup>(1)</sup>, HICP<sup>(2)</sup>, HICP-CT<sup>(3)</sup>, CI<sup>(4)</sup> AND PPI<sup>(5)</sup>, 2013 - 2017

Μεταβολές (%)		Changes (%)														
Έτος και μήνας Year and month	Μεταβολή από μήνα σε μήνα Monthly rates of change					Μεταβολή με αντίστοιχο δείκτη προηγούμενου έτους Annual rates of change					Μεταβολή μέσου δείκτη δωδεκαμήνου με αντίστοιχο δείκτη προηγούμενου δωδεκαμήνου Annual average rates of change					
	ΔΤΚ CPI	Εν. ΔΤΚ HICP	Εν. ΔΤΚ-ΣΦ HICP-CT	ΠΠ CI	ΔΤΠΒ PPI	ΔΤΚ CPI	Εν. ΔΤΚ HICP	Εν. ΔΤΚ-ΣΦ HICP-CT	ΠΠ CI	ΔΤΠΒ PPI	ΔΤΚ CPI	Εν. ΔΤΚ HICP	Εν. ΔΤΚ-ΣΦ HICP-CT	ΠΠ CI	ΔΤΠΒ PPI	
	2013: 4	0.5	0.5	0.5	1.0	-1.3	-0.6	-0.6	-1.3	-2.2	-2.7	0.8	0.4	-0.4	-1.1	2.3
5	-0.2	0.0	0.0	-0.3	0.1	-0.4	-0.3	-1.0	-2.4	-1.1	0.6	0.3	-0.4	-1.3	1.8	
6	-0.2	-0.2	-0.2	-0.4	-0.1	-0.4	-0.3	-1.0	-2.8	0.6	0.5	0.2	-0.5	-1.5	1.6	
7	-1.7	-1.6	-1.6	-2.3	0.8	-0.7	-0.5	-1.2	-3.0	-0.5	0.3	0.1	-0.6	-1.8	1.2	
8	-1.6	-1.7	-0.7	-2.7	0.1	-1.3	-1.0	-0.7	-3.5	-2.0	0.1	-0.1	-0.7	-2.1	0.5	
9	2.6	2.5	2.4	4.3	-0.3	-1.1	-1.0	-0.8	-3.1	-1.7	-0.1	-0.2	-0.7	-2.2	0.0	
10	-0.1	-0.2	-0.2	0.1	-0.9	-2.0	-1.9	-1.0	-2.9	-1.6	-0.4	-0.4	-0.8	-2.4	-0.5	
11	-1.4	-1.3	-1.3	-1.7	0.0	-2.9	-2.9	-1.9	-4.4	-0.7	-0.7	-0.7	-0.9	-2.7	-0.7	
12	0.9	0.8	0.8	1.3	0.2	-1.7	-1.8	-0.9	-2.9	-0.2	-0.9	-0.9	-1.0	-2.8	-0.9	
2014: 1	-1.2	-1.0	-1.0	-2.2	0.1	-1.5	-1.4	-0.5	-2.2	-0.9	-1.1	-1.0	-1.0	-2.8	-1.0	
2	-1.3	-1.1	-1.1	-2.1	-1.1	-1.1	-0.9	0.0	-1.3	-3.5	-1.2	-1.1	-0.9	-2.8	-1.3	
3	2.3	1.8	1.8	3.6	0.4	-1.3	-1.5	-0.6	-1.6	-2.0	-1.3	-1.2	-0.9	-2.7	-1.4	
4	0.5	0.4	0.4	0.5	1.1	-1.3	-1.6	-0.7	-2.1	0.4	-1.3	-1.2	-0.8	-2.7	-1.1	
5	-0.8	-0.6	-0.6	-1.0	0.3	-2.0	-2.1	-1.2	-2.8	0.6	-1.4	-1.4	-0.9	-2.7	-1.0	
6	0.6	0.5	0.5	1.1	0.4	-1.1	-1.5	-0.6	-1.4	1.1	-1.5	-1.5	-0.8	-2.6	-0.9	
7	-1.2	-1.0	-1.0	-1.9	-0.6	-0.7	-0.8	0.1	-0.9	-0.3	-1.5	-1.5	-0.7	-2.4	-0.9	
8	-1.2	-1.1	-1.1	-1.7	-0.2	-0.3	-0.2	-0.3	0.0	-0.6	-1.4	-1.5	-0.7	-2.2	-0.8	
9	2.1	1.6	1.6	3.3	0.0	-0.8	-1.1	-1.2	-0.9	-0.3	-1.4	-1.5	-0.7	-2.0	-0.7	
10	-0.9	-0.9	-0.4	-0.3	-1.5	-1.7	-1.8	-1.4	-1.4	-0.9	-1.4	-1.5	-0.8	-1.8	-0.6	
11	-0.9	-0.7	-0.7	-1.2	-1.4	-1.2	-1.2	-0.9	-0.9	-2.3	-1.2	-1.3	-0.7	-1.5	-0.7	
12	-0.5	-0.5	-0.5	0.4	-3.7	-2.6	-2.5	-2.2	-1.7	-6.0	-1.3	-1.4	-0.8	-1.4	-1.2	
2015: 1	-1.4	-1.2	-1.2	-2.0	-3.7	-2.8	-2.8	-2.4	-1.5	-9.6	-1.4	-1.5	-1.0	-1.4	-1.9	
2	-0.6	-0.2	-0.2	-1.8	4.2	-2.2	-1.9	-1.5	-1.2	-4.8	-1.5	-1.6	-1.1	-1.4	-2.1	
3	2.4	1.9	1.9	3.2	0.8	-2.1	-1.9	-1.4	-1.6	-4.4	-1.6	-1.6	-1.1	-1.4	-2.2	
4	0.5	0.4	0.4	0.5	0.3	-2.1	-1.8	-1.4	-1.6	-5.1	-1.6	-1.6	-1.2	-1.3	-2.7	
5	-0.8	-0.2	-0.2	-1.0	0.7	-2.1	-1.4	-1.0	-1.6	-4.6	-1.7	-1.6	-1.2	-1.2	-3.1	
6	0.6	0.9	0.9	0.9	-0.7	-2.2	-1.1	-0.7	-1.8	-5.7	-1.7	-1.6	-1.2	-1.3	-3.7	
7	-1.3	-1.2	-1.2	-1.8	-1.6	-2.2	-1.3	-0.8	-1.7	-6.7	-1.9	-1.6	-1.3	-1.3	-4.2	
8	-0.4	-0.2	-2.2	-1.4	-3.7	-1.5	-0.4	-1.9	-1.3	-9.9	-2.0	-1.6	-1.4	-1.4	-5.0	
9	1.8	1.2	1.4	3.3	-0.5	-1.7	-0.8	-2.0	-1.4	-10.4	-2.0	-1.6	-1.5	-1.5	-5.9	
10	-0.1	-0.2	-0.4	0.4	-0.6	-0.9	-0.1	-2.0	-0.7	-9.6	-2.0	-1.4	-1.5	-1.4	-6.6	
11	-0.8	-0.7	-0.7	-1.1	-0.1	-0.7	-0.1	-2.0	-0.6	-8.5	-1.9	-1.3	-1.6	-1.4	-7.1	
12	0.1	0.0	0.0	0.7	-3.0	-0.2	0.4	-1.5	-0.3	-7.8	-1.7	-1.1	-1.5	-1.3	-7.2	
2016: 1	-1.9	-1.7	-1.8	-2.7	-3.2	-0.7	-0.1	-2.1	-1.1	-7.3	-1.6	-0.9	-1.5	-1.3	-7.0	
2	-0.4	0.0	0.0	-0.3	-0.4	-0.5	0.1	-1.9	0.5	-11.4	-1.4	-0.7	-1.6	-1.1	-7.6	
3	1.3	1.1	1.1	2.1	2.1	-1.5	-0.7	-2.6	-0.5	-10.2	-1.4	-0.6	-1.7	-1.0	-8.1	
4	0.7	0.7	0.7	1.0	0.4	-1.3	-0.4	-2.4	-0.1	-10.2	-1.3	-0.5	-1.7	-0.9	-8.5	
5	-0.4	0.0	0.0	-1.0	1.8	-0.9	-0.2	-2.2	0.0	-9.3	-1.2	-0.4	-1.8	-0.8	-8.9	
6	0.8	1.3	0.8	1.1	0.9	-0.7	0.2	-2.2	0.2	-7.8	-1.1	-0.3	-2.0	-0.6	-9.1	
7	-1.6	-1.2	-1.2	-2.8	-1.2	-1.0	0.2	-2.3	-0.9	-7.3	-1.0	-0.2	-2.1	-0.5	-9.2	
8	-0.3	0.0	0.0	-0.6	-0.2	-0.9	0.4	-0.1	-0.1	-4.0	-0.9	-0.1	-1.9	-0.4	-8.7	
9	1.8	0.7	0.7	3.1	0.6	-1.0	-0.1	-0.8	-0.2	-3.0	-0.9	0.0	-1.8	-0.3	-8.1	
10	0.4	0.4	0.4	0.0	1.9	-0.5	0.6	-0.1	-0.6	-0.5	-0.8	0.0	-1.7	-0.3	-7.3	
11	-1.2	-1.5	-1.5	-1.6	-0.8	-0.9	-0.2	-0.8	-1.0	-1.2	-0.8	0.0	-1.6	-0.3	-6.7	
12	1.0	0.4	0.4	1.1	3.3	0.0	0.3	-0.4	-0.6	5.1	-0.8	0.0	-1.5	-0.4	-5.7	
2017: 1	-0.8	-0.5	-1.1	-2.7	1.0	1.2	1.5	0.3	-0.6	9.7	-0.7	0.1	-1.3	-0.3	-4.4	
2	-0.3	-0.1	-0.1	-0.5	1.0	1.3	1.4	0.3	-0.9	11.3	-0.5	0.3	-1.1	-0.4	-2.6	
3	1.8	1.4	1.4	3.1	-1.2	1.7	1.7	0.5	0.1	7.7	-0.3	0.5	-0.9	-0.4	-1.1	
4	0.6	0.7	0.6	0.8	0.8	1.6	1.6	0.5	-0.2	0.0	0.6	-0.6	-0.4	-0.4	-1.1	

Πηγή: Διεύθυνση Οικονομικών και Βραχυχρόνιων Δεικτών ΕΛΣΤΑΤ.  
 (1) ΔΤΚ: Δείκτης Τιμών Καταναλωτή (εθνικός).  
 (2) Εν. ΔΤΚ: Εναρμονισμένος ΔΤΚ.  
 (3) Εν. ΔΤΚ-ΣΦ: Εναρμονισμένος ΔΤΚ με Σταθερούς Φόρους.  
 (4) ΠΠ: Πυρήνας Πληθωρισμού.  
 (5) ΔΤΠΒ: Δείκτης Τιμών Παραγωγού στη Βιομηχανία.

Source: Economic and Short-Term Indices Division ELSTAT.  
 (1) CPI: Consumer Price Index.  
 (2) HICP: Harmonized Index of Consumer Prices.  
 (3) HICP-CT: Harmonized Index of Consumer Prices at Constant Tax Rates.  
 (4) CI: Core Inflation.  
 (5) PPI: Producer Price Index in Industry.

Μεταβολή % μέσου δείκτη δωδεκαμήνου με αντίστοιχο δείκτη προηγούμενου δωδεκαμήνου  
Annual average rates of change %

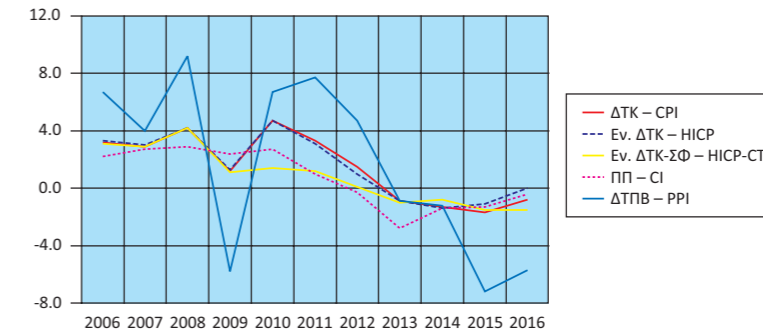

Μεταβολή % με αντίστοιχο δείκτη προηγούμενου έτους  
Annual rates of change %

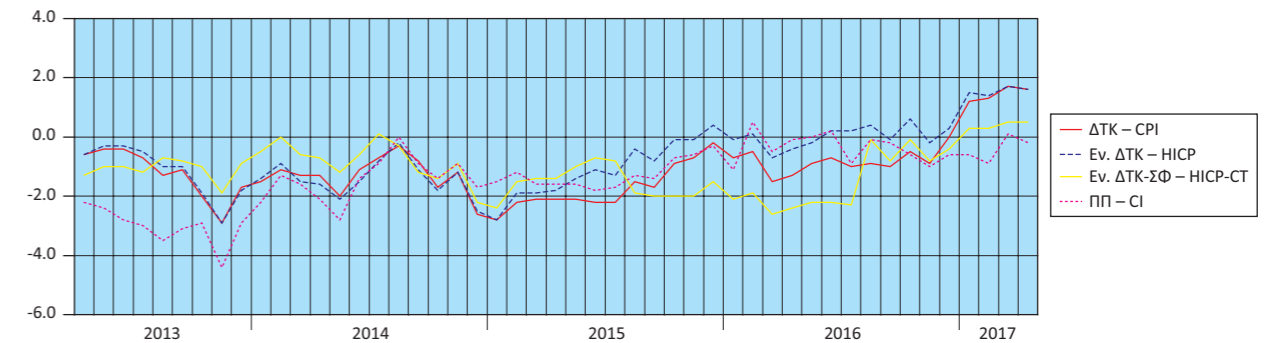

Μεταβολή % από μήνα σε μήνα  
Monthly rates of change %

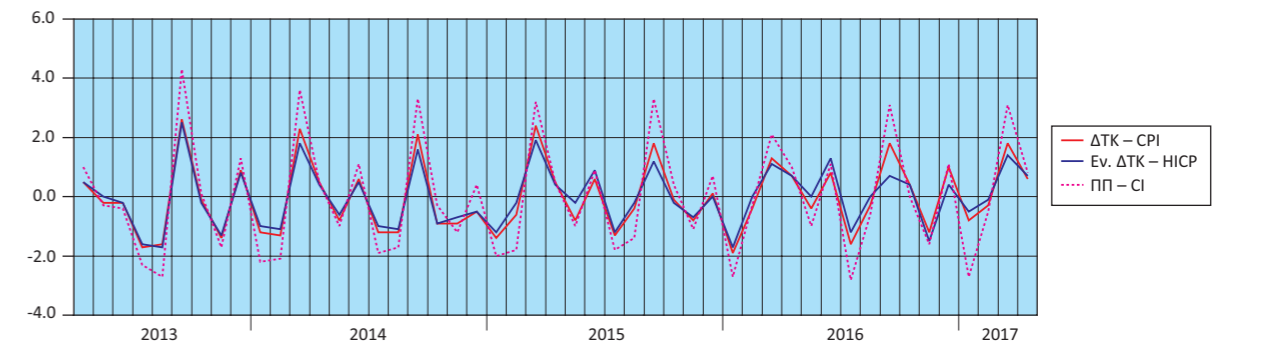

Μεταβολές % ΔΤΠΒ  
Rates of change % of the PPI

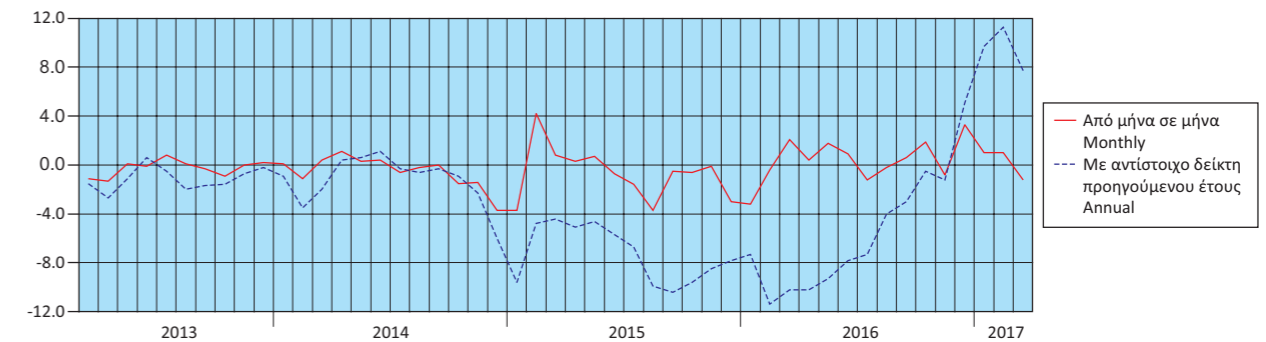

Πίνακας 19. ΕΛΛΑΣ: ΕΜΠΟΡΙΚΟ ΙΣΟΖΥΓΙΟ, 2006 - 2016<sup>(1)(3)</sup>

Σε δισεκατομμύρια €

	2006	2007	2008	2009	2010	2011
<b>Εισαγωγές - Αφίξεις<sup>(2)</sup></b>						
Συμπεριλαμβανομένης της αξίας των πλοίων	53.57	61.86	65.53	53.14	52.15	48.89
Εξαιρουμένης της αξίας των πλοίων	50.86	58.95	63.16	49.31	49.12	47.60
Εξαιρουμένων των πετρελαιοειδών και συμπεριλαμβανομένης της αξίας των πλοίων	44.03	52.11	52.00	44.58	40.36	34.37
<b>Εξαγωγές - Αποστολές<sup>(2)</sup></b>						
Συμπεριλαμβανομένης της αξίας των πλοίων	17.13	19.31	21.23	18.02	21.30	24.38
Εξαιρουμένης της αξίας των πλοίων	17.07	19.22	21.02	17.93	21.18	24.30
Εξαιρουμένων των πετρελαιοειδών και συμπεριλαμβανομένης της αξίας των πλοίων	14.97	16.07	16.67	14.56	15.96	17.13
<b>Εμπορικό ισοζύγιο, συμπεριλαμβανομένης της αξίας των πλοίων</b>	<b>-36.44</b>	<b>-42.54</b>	<b>-44.30</b>	<b>-35.12</b>	<b>-30.85</b>	<b>-24.51</b>
<b>Εμπορικό ισοζύγιο, εξαιρουμένης της αξίας των πλοίων</b>	<b>-33.79</b>	<b>-39.73</b>	<b>-42.14</b>	<b>-31.38</b>	<b>-27.94</b>	<b>-23.30</b>
<b>Εμπορικό ισοζύγιο, εξαιρουμένων των πετρελαιοειδών και συμπεριλαμβανομένης της αξίας των πλοίων</b>	<b>-29.06</b>	<b>-36.05</b>	<b>-35.33</b>	<b>-30.02</b>	<b>-24.40</b>	<b>-17.24</b>
Εισαγωγές ως ποσοστό επί του ΑΕΠ	24.59	26.58	27.08	22.37	23.07	23.62
Εξαγωγές ως ποσοστό επί του ΑΕΠ	7.86	8.30	8.77	7.58	9.42	11.77
Εμπορικό ισοζύγιο ως ποσοστό επί του ΑΕΠ	-16.73	-18.28	-18.31	-14.79	-13.65	-11.84
<i>(Ετήσια μεταβολή %)</i>						
<b>Εισαγωγές - Αφίξεις<sup>(2)</sup></b>						
Συμπεριλαμβανομένης της αξίας των πλοίων	15.4	15.5	5.9	-18.9	-1.9	-6.2
Εξαιρουμένης της αξίας των πλοίων	12.9	15.9	7.1	-21.9	-0.4	-3.1
Εξαιρουμένων των πετρελαιοειδών και συμπεριλαμβανομένης της αξίας των πλοίων	13.9	18.4	-0.2	-14.3	-9.5	-14.8
<b>Εξαγωγές - Αποστολές<sup>(2)</sup></b>						
Συμπεριλαμβανομένης της αξίας των πλοίων	15.3	12.7	9.9	-15.1	18.2	14.5
Εξαιρουμένης της αξίας των πλοίων	16.4	12.6	9.3	-14.7	18.1	14.7
Εξαιρουμένων των πετρελαιοειδών και συμπεριλαμβανομένης της αξίας των πλοίων	11.1	7.3	3.8	-12.7	9.7	7.3
<b>Έλλειμμα του εμπορικού ισοζυγίου, συμπεριλαμβανομένης της αξίας των πλοίων</b>	<b>15.4</b>	<b>16.7</b>	<b>4.1</b>	<b>-20.7</b>	<b>-12.2</b>	<b>-20.5</b>
<b>Έλλειμμα του εμπορικού ισοζυγίου, εξαιρουμένης της αξίας των πλοίων</b>	<b>11.2</b>	<b>17.6</b>	<b>6.1</b>	<b>-25.5</b>	<b>-11.0</b>	<b>-16.6</b>
<b>Έλλειμμα του εμπορικού ισοζυγίου, εξαιρουμένων των πετρελαιοειδών και συμπεριλαμβανομένης της αξίας των πλοίων</b>	<b>15.3</b>	<b>24.0</b>	<b>-2.0</b>	<b>-15.0</b>	<b>-18.7</b>	<b>-29.3</b>

Πηγή: Διεύθυνση Στατιστικών Τομέα Εμπορίου και Υπηρεσιών και Διεύθυνση Εθνικών Λογαριασμών ΕΛΣΤΑΤ.  
Γενική παρατήρηση: Τυχόν διαφορές μεταξύ του αθροίσματος των επιμέρους ποσών και των συνόλων οφείλονται στη στρογγυλοποίηση.

(1) 2015, 2016: Προσωρινά στοιχεία.

(2) Τα στοιχεία του ενδοκοινοτικού εμπορίου προσαρμόζονται στο σύνολο του εμπορίου με τις χώρες της ΕΕ από το 2004 και μετά. Στα στοιχεία των τρίτων χωρών ενσωματώνονται και τα προσωρινά στοιχεία των «ελλiptών τελωνειακών διασαφήσεων», τα οποία μετά τη συμπλήρωσή τους θα αντικαθίστανται από τα αντίστοιχα οριστικά.

(3) Τα στοιχεία Διεθνούς Εμπορίου Αγαθών για τη χρονολογική σειρά 2002 - 2014 έχουν αναθεωρηθεί λόγω της ενσωμάτωσης πρόσθετων στοιχείων, τα οποία διαβιβάστηκαν από διοικητικές πηγές.

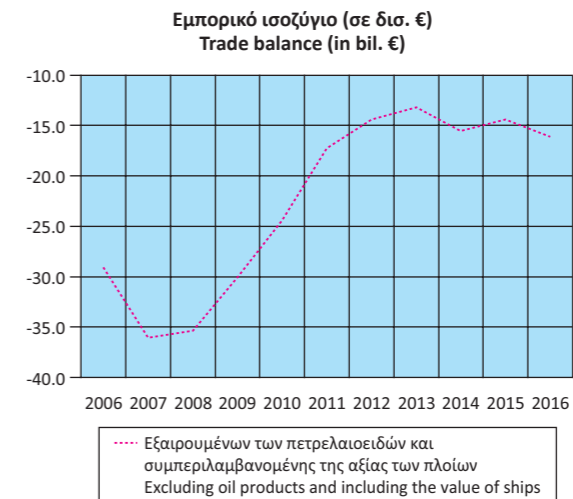
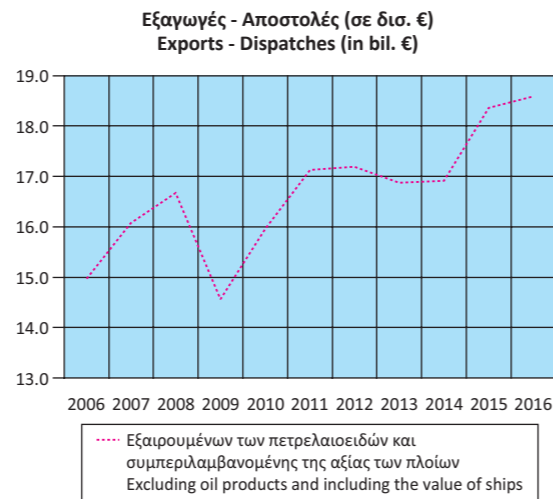
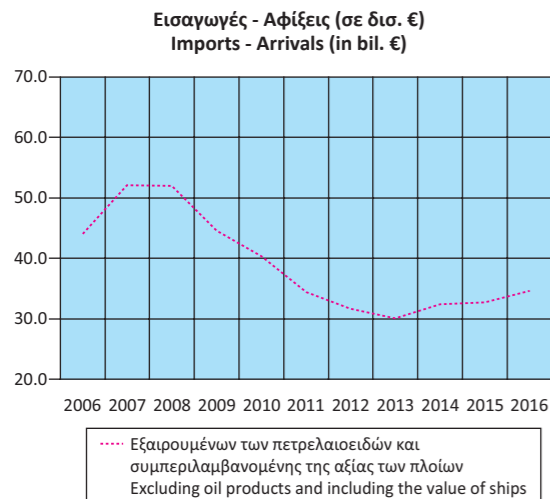

Table 19. GREECE: EXTERNAL TRADE BALANCE, 2006 - 2016<sup>(1)(3)</sup>

In billion €

	2012	2013	2014	2015	2016	
<b>Imports - Arrivals<sup>(2)</sup></b>						
Including the value of ships	49.54	47.00	48.33	43.62	43.96	
Excluding the value of ships	47.57	45.76	46.47	42.02	42.02	
Excluding oil products and including the value of ships	31.61	30.03	32.44	32.75	34.67	
<b>Exports - Dispatches<sup>(2)</sup></b>						
Including the value of ships	27.58	27.30	27.12	25.88	25.41	
Excluding the value of ships	27.46	27.21	26.99	25.72	25.29	
Excluding oil products and including the value of ships	17.19	16.87	16.90	18.36	18.59	
<b>Trade balance, including the value of ships</b>	<b>-21.96</b>	<b>-19.70</b>	<b>-21.21</b>	<b>-17.75</b>	<b>-18.55</b>	
<b>Trade balance, excluding the value of ships</b>	<b>-20.11</b>	<b>-18.55</b>	<b>-19.48</b>	<b>-16.29</b>	<b>-16.73</b>	
<b>Trade balance, excluding oil products and including the value of ships</b>	<b>-14.42</b>	<b>-13.16</b>	<b>-15.53</b>	<b>-14.38</b>	<b>-16.08</b>	
Imports as percentage of GDP	25.91	26.01	27.16	24.83	24.99	
Exports as percentage of GDP	14.42	15.11	15.24	14.73	14.45	
External trade balance as percentage of GDP	-11.48	-10.91	-11.92	-10.10	-10.55	
<i>(Year-on-year change %)</i>						
<b>Imports - Arrivals<sup>(2)</sup></b>						
Including the value of ships	1.3	-5.1	2.8	-9.7	0.8	
Excluding the value of ships	-0.1	-3.8	1.5	-9.6	0.0	
Excluding oil products and including the value of ships	-8.0	-5.0	8.0	0.9	5.9	
<b>Exports - Dispatches<sup>(2)</sup></b>						
Including the value of ships	13.1	-1.0	-0.6	-4.6	-1.8	
Excluding the value of ships	13.0	-0.9	-0.8	-4.7	-1.7	
Excluding oil products and including the value of ships	0.3	-1.9	0.2	8.6	1.2	
<b>Trade deficit, including the value of ships</b>	<b>-10.4</b>	<b>-10.3</b>	<b>7.6</b>	<b>-16.3</b>	<b>4.5</b>	
<b>Trade deficit, excluding the value of ships</b>	<b>-13.7</b>	<b>-7.8</b>	<b>5.0</b>	<b>-16.3</b>	<b>2.7</b>	
<b>Trade deficit, excluding oil products and including the value of ships</b>	<b>-16.4</b>	<b>-8.7</b>	<b>18.0</b>	<b>-7.4</b>	<b>11.8</b>	

Source: Trade and Services Statistics Division and National Accounts Division ELSTAT.

General remark: Wherever necessary, the data have been rounded up, thus, a slight difference may occur between the sum of the figures and their total.

(1) 2015, 2016: Provisional data.

(2) The data of the Intra-EU trade are adjusted to the total trade with EU countries from the year 2004 onwards. The "incomplete customs declarations" are incorporated in the trade data with third countries and, after having been completed, they will be replaced by the final data.

(3) International Trade in Goods Statistics have been revised for the period 2002 - 2014. The revision of the relevant data series resulted from the integration of additional data transmitted recently from administrative sources.

Πίνακας 20. ΕΛΛΑΣ: ΕΜΠΟΡΙΚΟ ΙΣΟΖΥΓΙΟ, ΤΡΙΜΗΝΙΑΙΑ ΣΤΟΙΧΕΙΑ, 2013 - 2016<sup>(1)(3)</sup>

Σε δισεκατομμύρια €

	2013 Q3	2013 Q4	2014 Q1	2014 Q2	2014 Q3	2014 Q4	2015 Q1
<b>Εισαγωγές - Αφίξεις<sup>(2)</sup></b>							
Συμπεριλαμβανομένης της αξίας των πλοίων	11.93	11.58	12.04	11.92	12.14	12.23	11.01
Εξαιρουμένης της αξίας των πλοίων	11.54	11.23	11.02	11.38	11.96	12.11	10.84
Εξαιρουμένων των πετρελαιοειδών και συμπεριλαμβανομένης της αξίας των πλοίων	7.42	7.65	8.14	8.21	7.80	8.29	8.13
<b>Εξαγωγές - Αποστολές<sup>(2)</sup></b>							
Συμπεριλαμβανομένης της αξίας των πλοίων	7.12	6.62	6.36	6.81	6.87	7.07	6.28
Εξαιρουμένης της αξίας των πλοίων	7.09	6.60	6.35	6.80	6.85	7.00	6.26
Εξαιρουμένων των πετρελαιοειδών και συμπεριλαμβανομένης της αξίας των πλοίων	4.13	4.38	3.91	4.16	4.12	4.72	4.48
<b>Εμπορικό ισοζύγιο, συμπεριλαμβανομένης της αξίας των πλοίων</b>	<b>-4.80</b>	<b>-4.95</b>	<b>-5.68</b>	<b>-5.11</b>	<b>-5.26</b>	<b>-5.16</b>	<b>-4.72</b>
<b>Εμπορικό ισοζύγιο, εξαιρουμένης της αξίας των πλοίων</b>	<b>-4.45</b>	<b>-4.62</b>	<b>-4.67</b>	<b>-4.59</b>	<b>-5.10</b>	<b>-5.12</b>	<b>-4.58</b>
<b>Εμπορικό ισοζύγιο, εξαιρουμένων των πετρελαιοειδών και συμπεριλαμβανομένης της αξίας των πλοίων</b>	<b>-3.30</b>	<b>-3.27</b>	<b>-4.23</b>	<b>-4.05</b>	<b>-3.68</b>	<b>-3.57</b>	<b>-3.65</b>
	<i>(Ετήσια μεταβολή %)</i>						
<b>Εισαγωγές - Αφίξεις<sup>(2)</sup></b>							
Συμπεριλαμβανομένης της αξίας των πλοίων	1.1	-9.4	1.6	2.4	1.8	5.7	-8.6
Εξαιρουμένης της αξίας των πλοίων	2.6	-10.7	-5.7	0.6	3.6	7.9	-1.6
Εξαιρουμένων των πετρελαιοειδών και συμπεριλαμβανομένης της αξίας των πλοίων	-3.8	-4.1	11.6	7.1	5.1	8.4	-0.2
<b>Εξαγωγές - Αποστολές<sup>(2)</sup></b>							
Συμπεριλαμβανομένης της αξίας των πλοίων	3.6	-14.9	-0.5	-4.8	-3.5	6.8	-1.3
Εξαιρουμένης της αξίας των πλοίων	3.5	-14.6	-0.5	-4.8	-3.4	5.9	-1.4
Εξαιρουμένων των πετρελαιοειδών και συμπεριλαμβανομένης της αξίας των πλοίων	-0.7	-3.5	-4.2	-2.9	-0.2	7.8	14.5
<b>Έλλειμμα του εμπορικού ισοζυγίου, συμπεριλαμβανομένης της αξίας των πλοίων</b>	<b>-2.3</b>	<b>-0.9</b>	<b>4.0</b>	<b>13.8</b>	<b>9.6</b>	<b>4.2</b>	<b>-16.8</b>
<b>Έλλειμμα του εμπορικού ισοζυγίου, εξαιρουμένης της αξίας των πλοίων</b>	<b>1.3</b>	<b>-4.4</b>	<b>-12.0</b>	<b>9.8</b>	<b>14.8</b>	<b>10.7</b>	<b>-1.9</b>
<b>Έλλειμμα του εμπορικού ισοζυγίου, εξαιρουμένων των πετρελαιοειδών και συμπεριλαμβανομένης της αξίας των πλοίων</b>	<b>-7.5</b>	<b>-4.9</b>	<b>31.7</b>	<b>19.8</b>	<b>11.7</b>	<b>9.2</b>	<b>-13.8</b>

Πηγή: Διεύθυνση Στατιστικών Τομέα Εμπορίου και Υπηρεσιών ΕΛΣΤΑΤ.

Γενική παρατήρηση: Τυχόν διαφορές μεταξύ του αθροίσματος των επιμέρους ποσών και των συνόλων οφείλονται στη στρογγυλοποίηση.

(1) 2015, 2016: Προσωρινά στοιχεία.

(2) Τα στοιχεία του ενδοκοινοτικού εμπορίου προσαρμόζονται στο σύνολο του εμπορίου με τις χώρες της ΕΕ από το 2004 και μετά. Στα στοιχεία των τρίτων χωρών ενσωματώνονται και τα προσωρινά στοιχεία των «ελλiptών τελωνειακών διασαφίσεων», τα οποία μετά τη συμπλήρωσή τους θα αντικαθίστανται από τα αντίστοιχα οριστικά.

(3) Τα στοιχεία Διεθνούς Εμπορίου Αγαθών για τη χρονολογική σειρά 2002 - 2014 έχουν αναθεωρηθεί λόγω της ενσωμάτωσης πρόσθετων στοιχείων, τα οποία διαβίβαστηκαν από διοικητικές πηγές.

Εισαγωγές - Αφίξεις, συμπεριλαμβανομένης της αξίας των πλοίων (μεταβολή %)  
Imports - Arrivals, including the value of ships (change %)

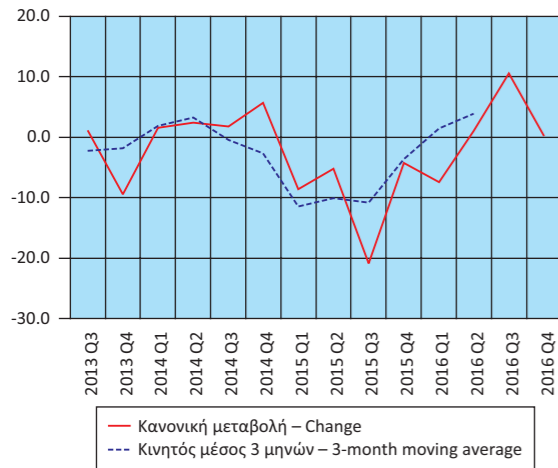

Εξαγωγές - Αποστολές, συμπεριλαμβανομένης της αξίας των πλοίων (μεταβολή %)  
Exports - Dispatches, including the value of ships (change %)

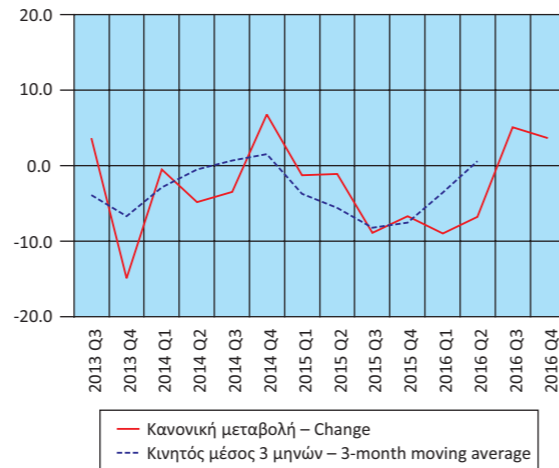

Table 20. GREECE: EXTERNAL TRADE BALANCE, QUARTERLY DATA, 2013 - 2016<sup>(1)(3)</sup>

In billion €

	2015 Q2	2015 Q3	2015 Q4	2016 Q1	2016 Q2	2016 Q3	2016 Q4
<b>Imports - Arrivals<sup>(2)</sup></b>							
Including the value of ships	11.30	9.60	11.71	10.20	11.41	10.62	11.74
Excluding the value of ships	11.03	9.33	10.82	9.81	10.50	10.48	11.24
Excluding oil products and including the value of ships	8.59	6.95	9.07	8.41	9.36	8.20	8.69
<b>Exports - Dispatches<sup>(2)</sup></b>							
Including the value of ships	6.74	6.26	6.60	5.72	6.28	6.58	6.83
Excluding the value of ships	6.69	6.22	6.56	5.71	6.22	6.56	6.81
Excluding oil products and including the value of ships	4.74	4.36	4.78	4.47	4.64	4.60	4.88
<b>Trade balance, including the value of ships</b>	<b>-4.56</b>	<b>-3.34</b>	<b>-5.11</b>	<b>-4.48</b>	<b>-5.12</b>	<b>-4.04</b>	<b>-4.91</b>
<b>Trade balance, excluding the value of ships</b>	<b>-4.35</b>	<b>-3.11</b>	<b>-4.26</b>	<b>-4.10</b>	<b>-4.28</b>	<b>-3.92</b>	<b>-4.43</b>
<b>Trade balance, excluding oil products and including the value of ships</b>	<b>-3.85</b>	<b>-2.59</b>	<b>-4.29</b>	<b>-3.95</b>	<b>-4.72</b>	<b>-3.60</b>	<b>-3.81</b>
	<i>(Year-on-year change %)</i>						
<b>Imports - Arrivals<sup>(2)</sup></b>							
Including the value of ships	-5.2	-20.9	-4.3	-7.4	1.0	10.6	0.2
Excluding the value of ships	-3.1	-22.0	-10.7	-9.6	-4.8	12.3	3.9
Excluding oil products and including the value of ships	4.7	-10.9	9.4	3.5	8.9	18.0	-4.2
<b>Exports - Dispatches<sup>(2)</sup></b>							
Including the value of ships	-1.1	-8.9	-6.7	-9.0	-6.8	5.1	3.6
Excluding the value of ships	-1.6	-9.2	-6.3	-8.7	-7.0	5.3	3.8
Excluding oil products and including the value of ships	14.1	5.9	1.4	-0.2	-2.1	5.5	2.0
<b>Trade deficit, including the value of ships</b>	<b>-10.8</b>	<b>-36.5</b>	<b>-0.9</b>	<b>-5.3</b>	<b>12.4</b>	<b>20.9</b>	<b>-4.0</b>
<b>Trade deficit, excluding the value of ships</b>	<b>-5.3</b>	<b>-39.2</b>	<b>-16.8</b>	<b>-10.7</b>	<b>-1.5</b>	<b>26.4</b>	<b>4.0</b>
<b>Trade deficit, excluding oil products and including the value of ships</b>	<b>-4.9</b>	<b>-29.7</b>	<b>20.1</b>	<b>8.0</b>	<b>22.6</b>	<b>39.0</b>	<b>-11.1</b>

Source: Trade and Services Statistics Division ELSTAT.

General remark: Wherever necessary, the data have been rounded up, thus, a slight difference may occur between the sum of the figures and their total.

(1) 2015, 2016: Provisional data.

(2) The data of the Intra-EU trade are adjusted to the total trade with EU countries from the year 2004 onwards. The "incomplete customs declarations" are incorporated in the trade data with third countries and, after having been completed, they will be replaced by the final data.

(3) International Trade in Goods Statistics have been revised for the period 2002 - 2014. The revision of the relevant data series resulted from the integration of additional data transmitted recently from administrative sources.

Έλλειμμα εμπορικού ισοζυγίου, συμπεριλαμβανομένης της αξίας των πλοίων (μεταβολή %)  
Trade deficit, including the value of ships (change %)

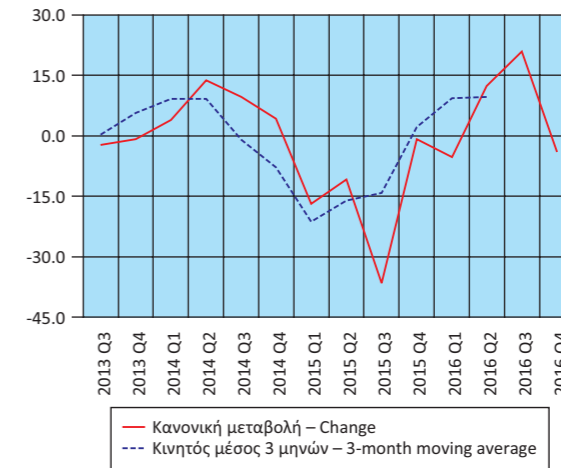

Πίνακας 21. ΕΛΛΑΣ: ΕΙΣΑΓΩΓΕΣ - ΑΦΙΞΕΙΣ, ΕΞΑΓΩΓΕΣ - ΑΠΟΣΤΟΛΕΣ, ΚΑΤΑ ΠΡΟΕΛΕΥΣΗ / ΠΡΟΟΡΙΣΜΟ, ΜΕ ΠΕΤΡΕΛΑΙΟΕΙΔΗ, 2006 - 2016<sup>(1)(3)</sup>

Σε δισεκατομμύρια €

	2006	2007	2008	2009	2010	2011
<b>Εισαγωγές - Αφίξεις<sup>(2)</sup></b>						
Ευρωπαϊκή Ένωση	30.43	36.13	36.66	30.29	27.36	25.13
Τρίτες χώρες	23.14	25.73	28.86	22.84	24.78	23.76
<b>Σύνολο</b>	<b>53.57</b>	<b>61.86</b>	<b>65.53</b>	<b>53.14</b>	<b>52.15</b>	<b>48.89</b>
<b>Εξαγωγές - Αποστολές<sup>(2)</sup></b>						
Ευρωπαϊκή Ένωση	9.70	12.22	12.70	10.17	11.57	12.56
Τρίτες χώρες	7.43	7.09	8.53	7.85	9.73	11.82
<b>Σύνολο</b>	<b>17.13</b>	<b>19.31</b>	<b>21.23</b>	<b>18.02</b>	<b>21.30</b>	<b>24.38</b>
(Ετήσια μεταβολή %)						
<b>Εισαγωγές - Αφίξεις<sup>(2)</sup></b>						
Ευρωπαϊκή Ένωση	10.5	18.7	1.5	-17.4	-9.7	-8.2
Τρίτες χώρες	22.5	11.2	12.2	-20.9	8.5	-4.1
<b>Σύνολο</b>	<b>15.4</b>	<b>15.5</b>	<b>5.9</b>	<b>-18.9</b>	<b>-1.9</b>	<b>-6.2</b>
<b>Εξαγωγές - Αποστολές<sup>(2)</sup></b>						
Ευρωπαϊκή Ένωση	17.7	26.0	3.9	-19.9	13.8	8.5
Τρίτες χώρες	12.3	-4.6	20.3	-8.0	23.9	21.5
<b>Σύνολο</b>	<b>15.3</b>	<b>12.7</b>	<b>9.9</b>	<b>-15.1</b>	<b>18.2</b>	<b>14.5</b>

Πηγή: Διεύθυνση Στατιστικών Τομέα Εμπορίου και Υπηρεσιών και Διεύθυνση Εθνικών Λογαριασμών ΕΛΣΤΑΤ.

Γενική παρατήρηση: Τυχόν διαφορές μεταξύ του αθροίσματος των επιμέρους ποσών και των συνόλων οφείλονται στη στρογγυλοποίηση.

(1) 2015, 2016: Προσωρινά στοιχεία.

(2) Τα στοιχεία του ενδοκοινοτικού εμπορίου προσαρμόζονται στο σύνολο του εμπορίου με τις χώρες της ΕΕ από το 2004 και μετά. Στα στοιχεία των τρίτων χωρών ενσωματώνονται και τα προσωρινά στοιχεία των «ελλιπών τελωνειακών διασαφήσεων», τα οποία μετά τη συμπλήρωσή τους θα αντικαθίστανται από τα αντίστοιχα οριστικά.

(3) Τα στοιχεία Διεθνούς Εμπορίου Αγαθών για τη χρονολογική σειρά 2002 - 2014 έχουν αναθεωρηθεί λόγω της ενσωμάτωσης πρόσθετων στοιχείων, τα οποία διαβίβαστηκαν από διοικητικές πηγές.

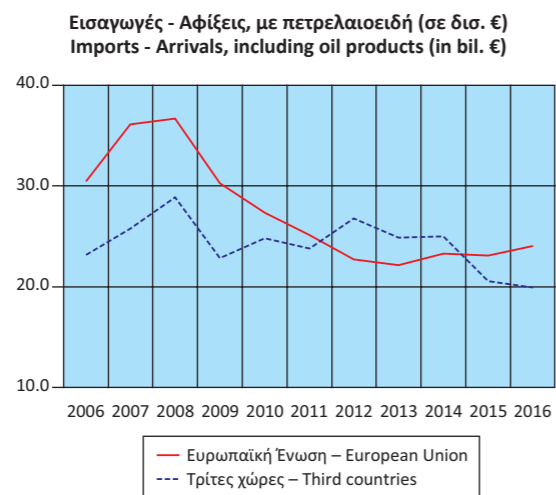

Table 21. GREECE: IMPORTS - ARRIVALS, EXPORTS - DISPATCHES, BY AREA OF ORIGIN / DESTINATION, INCLUDING OIL PRODUCTS, 2006 - 2016<sup>(1)(3)</sup>

In billion €

	2012	2013	2014	2015	2016	
<b>Imports - Arrivals<sup>(2)</sup></b>						
European Union	22.73	22.13	23.31	23.10	24.06	
Third countries	26.80	24.87	25.01	20.53	19.90	
<b>Total</b>	<b>49.54</b>	<b>47.00</b>	<b>48.33</b>	<b>43.62</b>	<b>43.96</b>	
<b>Exports - Dispatches<sup>(2)</sup></b>						
European Union	12.19	12.82	13.10	14.03	14.28	
Third countries	15.39	14.48	14.02	11.85	11.13	
<b>Total</b>	<b>27.58</b>	<b>27.30</b>	<b>27.12</b>	<b>25.88</b>	<b>25.41</b>	
(Year-on-year change %)						
<b>Imports - Arrivals<sup>(2)</sup></b>						
European Union	-9.6	-2.7	5.4	-0.9	4.2	
Third countries	12.8	-7.2	0.6	-17.9	-3.0	
<b>Total</b>	<b>1.3</b>	<b>-5.1</b>	<b>2.8</b>	<b>-9.7</b>	<b>0.8</b>	
<b>Exports - Dispatches<sup>(2)</sup></b>						
European Union	-2.9	5.1	2.2	7.1	1.8	
Third countries	30.2	-5.9	-3.2	-15.4	-6.1	
<b>Total</b>	<b>13.1</b>	<b>-1.0</b>	<b>-0.6</b>	<b>-4.6</b>	<b>-1.8</b>	

Source: Trade and Services Statistics Division and National Accounts Division ELSTAT.

General remark: Wherever necessary, the data have been rounded up, thus, a slight difference may occur between the sum of the figures and their total.

(1) 2015, 2016: Provisional data.

(2) The data of the Intra-EU trade are adjusted to the total trade with EU countries from the year 2004 onwards. The "incomplete customs declarations" are incorporated in the trade data with third countries and, after having been completed, they will be replaced by the final data.

(3) International Trade in Goods Statistics have been revised for the period 2002 - 2014. The revision of the relevant data series resulted from the integration of additional data transmitted recently from administrative sources.

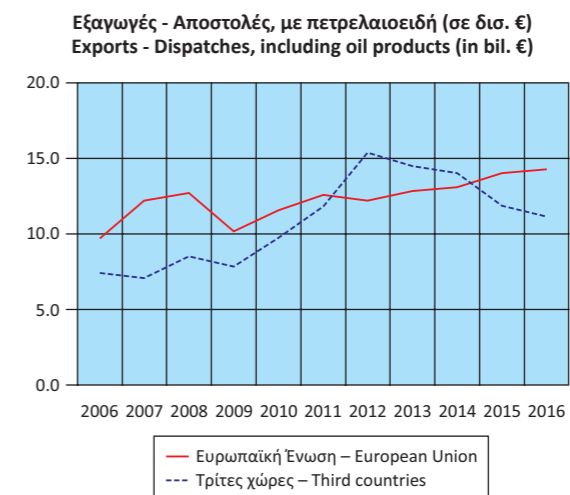

Πίνακας 22. ΕΛΛΑΣ: ΕΙΣΑΓΩΓΕΣ - ΑΦΙΞΕΙΣ, ΕΞΑΓΩΓΕΣ - ΑΠΟΣΤΟΛΕΣ, ΚΑΤΑ ΠΡΟΕΛΕΥΣΗ / ΠΡΟΟΡΙΣΜΟ, ΧΩΡΙΣ ΠΕΤΡΕΛΑΙΟΕΙΔΗ, 2006 - 2016<sup>(1)(3)</sup>

Σε δισεκατομμύρια €

	2006	2007	2008	2009	2010	2011
<b>Εισαγωγές - Αφίξεις<sup>(2)</sup></b>						
Ευρωπαϊκή Ένωση	30.12	35.77	36.18	29.99	26.85	24.22
Τρίτες χώρες	13.91	16.35	15.82	14.59	13.52	10.15
<b>Σύνολο</b>	<b>44.03</b>	<b>52.11</b>	<b>52.00</b>	<b>44.58</b>	<b>40.36</b>	<b>34.37</b>
<b>Εξαγωγές - Αποστολές<sup>(2)</sup></b>						
Ευρωπαϊκή Ένωση	9.26	11.37	11.05	9.14	10.31	11.24
Τρίτες χώρες	5.71	4.70	5.63	5.42	5.65	5.89
<b>Σύνολο</b>	<b>14.97</b>	<b>16.07</b>	<b>16.67</b>	<b>14.56</b>	<b>15.96</b>	<b>17.13</b>
(Ετήσια μεταβολή %)						
<b>Εισαγωγές - Αφίξεις<sup>(2)</sup></b>						
Ευρωπαϊκή Ένωση	10.7	18.7	1.2	-17.1	-10.5	-9.8
Τρίτες χώρες	21.4	17.5	-3.2	-7.8	-7.3	-24.9
<b>Σύνολο</b>	<b>13.9</b>	<b>18.4</b>	<b>-0.2</b>	<b>-14.3</b>	<b>-9.5</b>	<b>-14.8</b>
<b>Εξαγωγές - Αποστολές<sup>(2)</sup></b>						
Ευρωπαϊκή Ένωση	14.8	22.8	-2.8	-17.3	12.8	9.0
Τρίτες χώρες	5.6	-17.7	19.7	-3.7	4.4	4.2
<b>Σύνολο</b>	<b>11.1</b>	<b>7.3</b>	<b>3.8</b>	<b>-12.7</b>	<b>9.7</b>	<b>7.3</b>

Πηγή: Διεύθυνση Στατιστικών Τομέα Εμπορίου και Υπηρεσιών και Διεύθυνση Εθνικών Λογαριασμών ΕΛΣΤΑΤ.

Γενική παρατήρηση: Τυχόν διαφορές μεταξύ του αθροίσματος των επιμέρους ποσών και των συνόλων οφείλονται στη στρογγυλοποίηση.

(1) 2015, 2016: Προσωρινά στοιχεία.

(2) Τα στοιχεία του ενδοκοινοτικού εμπορίου προσαρμόζονται στο σύνολο του εμπορίου με τις χώρες της ΕΕ από το 2004 και μετά. Στα στοιχεία των τρίτων χωρών ενσωματώνονται και τα προσωρινά στοιχεία των «ελλιπών τελωνειακών διασαφήσεων», τα οποία μετά τη συμπλήρωσή τους θα αντικαθίστανται από τα αντίστοιχα οριστικά.

(3) Τα στοιχεία Διεθνούς Εμπορίου Αγαθών για τη χρονολογική σειρά 2002 - 2014 έχουν αναθεωρηθεί λόγω της ενσωμάτωσης πρόσθετων στοιχείων, τα οποία διαβίβαστηκαν από διοικητικές πηγές.

Εισαγωγές - Αφίξεις, χωρίς πετρελαιοειδή (σε δισ. €)  
Imports - Arrivals, excluding oil products (in bil. €)

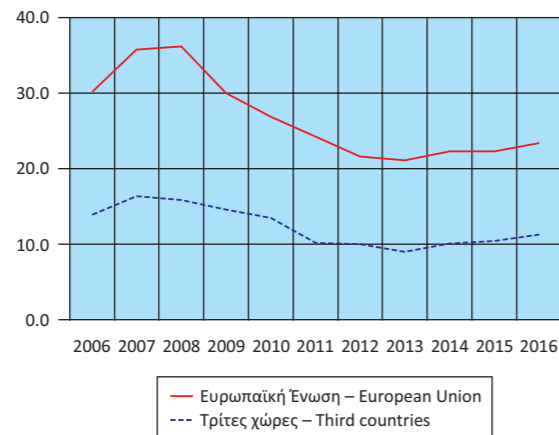

Table 22. GREECE: IMPORTS - ARRIVALS, EXPORTS - DISPATCHES, BY AREA OF ORIGIN / DESTINATION, EXCLUDING OIL PRODUCTS, 2006 - 2016<sup>(1)(3)</sup>

In billion €

	2012	2013	2014	2015	2016
<b>Imports - Arrivals<sup>(2)</sup></b>					
European Union	21.57	21.08	22.31	22.30	23.38
Third countries	10.04	8.95	10.13	10.45	11.28
<b>Total</b>	<b>31.61</b>	<b>30.03</b>	<b>32.44</b>	<b>32.75</b>	<b>34.67</b>
<b>Exports - Dispatches<sup>(2)</sup></b>					
European Union	10.71	10.72	10.91	12.08	12.61
Third countries	6.48	6.15	6.00	6.28	5.98
<b>Total</b>	<b>17.19</b>	<b>16.87</b>	<b>16.90</b>	<b>18.36</b>	<b>18.59</b>
(Year-on-year change %)					
<b>Imports - Arrivals<sup>(2)</sup></b>					
European Union	-11.0	-2.3	5.8	0.0	4.9
Third countries	-1.1	-10.9	13.2	3.1	8.0
<b>Total</b>	<b>-8.0</b>	<b>-5.0</b>	<b>8.0</b>	<b>0.9</b>	<b>5.9</b>
<b>Exports - Dispatches<sup>(2)</sup></b>					
European Union	-4.8	0.1	1.8	10.8	4.4
Third countries	10.0	-5.1	-2.4	4.7	-4.9
<b>Total</b>	<b>0.3</b>	<b>-1.9</b>	<b>0.2</b>	<b>8.6</b>	<b>1.2</b>

Source: Trade and Services Statistics Division and National Accounts Division ELSTAT.

General remark: Wherever necessary, the data have been rounded up, thus, a slight difference may occur between the sum of the figures and their total.

(1) 2015, 2016: Provisional data.

(2) The data of the Intra-EU trade are adjusted to the total trade with EU countries from the year 2004 onwards. The "incomplete customs declarations" are incorporated in the trade data with third countries and, after having been completed, they will be replaced by the final data.

(3) International Trade in Goods Statistics have been revised for the period 2002 - 2014. The revision of the relevant data series resulted from the integration of additional data transmitted recently from administrative sources.

Εξαγωγές - Αποστολές, χωρίς πετρελαιοειδή (σε δισ. €)  
Exports - Dispatches, excluding oil products (in bil. €)

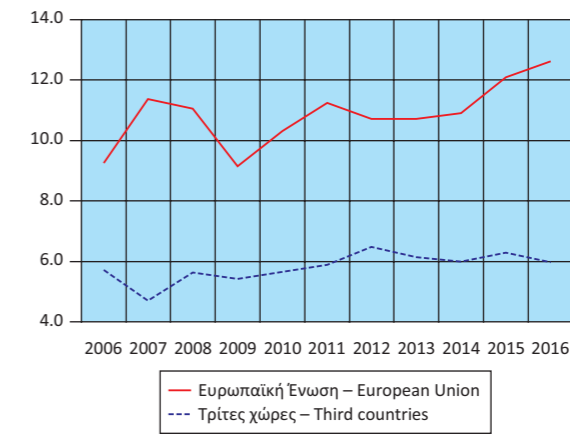



Πίνακας 23. ΕΛΛΑΣ: ΕΙΣΑΓΩΓΕΣ - ΑΦΙΞΕΙΣ, ΕΞΑΓΩΓΕΣ - ΑΠΟΣΤΟΛΕΣ, ΚΑΤΑ ΠΡΟΕΛΕΥΣΗ / ΠΡΟΟΡΙΣΜΟ, ΜΕ ΠΕΤΡΕΛΑΙΟΕΙΔΗ, ΤΡΙΜΗΝΙΑΙΑ ΣΤΟΙΧΕΙΑ, 2013 - 2016<sup>(1)(3)</sup>

Σε δισεκατομμύρια €

	2013 Q3	2013 Q4	2014 Q1	2014 Q2	2014 Q3	2014 Q4	2015 Q1
<b>Εισαγωγές - Αφίξεις<sup>(2)</sup></b>							
Ευρωπαϊκή Ένωση	5.51	5.71	5.40	5.83	5.78	6.31	5.79
Τρίτες χώρες	6.42	5.87	6.64	6.09	6.36	5.92	5.22
<b>Σύνολο</b>	<b>11.92</b>	<b>11.58</b>	<b>12.04</b>	<b>11.92</b>	<b>12.14</b>	<b>12.23</b>	<b>11.01</b>
<b>Εξαγωγές - Αποστολές<sup>(2)</sup></b>							
Ευρωπαϊκή Ένωση	3.37	3.05	2.97	3.37	3.32	3.44	3.41
Τρίτες χώρες	3.75	3.57	3.39	3.44	3.55	3.63	2.87
<b>Σύνολο</b>	<b>7.12</b>	<b>6.62</b>	<b>6.36</b>	<b>6.81</b>	<b>6.87</b>	<b>7.07</b>	<b>6.28</b>
(Ετήσια μεταβολή %)							
<b>Εισαγωγές - Αφίξεις<sup>(2)</sup></b>							
Ευρωπαϊκή Ένωση	-0.1	-5.2	1.9	3.9	4.9	10.5	7.3
Τρίτες χώρες	2.2	-13.2	1.3	1.0	-0.9	0.9	-21.4
<b>Σύνολο</b>	<b>1.1</b>	<b>-9.4</b>	<b>1.6</b>	<b>2.4</b>	<b>1.8</b>	<b>5.7</b>	<b>-8.5</b>
<b>Εξαγωγές - Αποστολές<sup>(2)</sup></b>							
Ευρωπαϊκή Ένωση	9.6	-5.0	0.9	-2.5	-1.3	12.7	14.8
Τρίτες χώρες	-1.2	-21.8	-1.8	-6.9	-5.4	1.7	-15.3
<b>Σύνολο</b>	<b>3.6</b>	<b>-14.9</b>	<b>-0.5</b>	<b>-4.8</b>	<b>-3.5</b>	<b>6.8</b>	<b>-1.3</b>

Πηγή: Διεύθυνση Στατιστικών Τομέα Εμπορίου και Υπηρεσιών ΕΛΣΤΑΤ.

Γενική παρατήρηση: Τυχόν διαφορές μεταξύ του αθροίσματος των επιμέρους ποσών και των συνόλων οφείλονται στη στρογγυλοποίηση.

(1) 2015, 2016: Προσωρινά στοιχεία.

(2) Τα στοιχεία του ενδοκοινοτικού εμπορίου προσαρμόζονται στο σύνολο του εμπορίου με τις χώρες της ΕΕ από το 2004 και μετά. Στα στοιχεία των τρίτων χωρών ενσωματώνονται και τα προσωρινά στοιχεία των «ελλιπών τελωνειακών διασαφήσεων», τα οποία μετά τη συμπλήρωσή τους θα αντικαθίστανται από τα αντίστοιχα οριστικά.

(3) Τα στοιχεία Διεθνούς Εμπορίου Αγαθών για τη χρονολογική σειρά 2002 - 2014 έχουν αναθεωρηθεί λόγω της ενσωμάτωσης πρόσθετων στοιχείων, τα οποία διαβίβαστηκαν από διοικητικές πηγές.

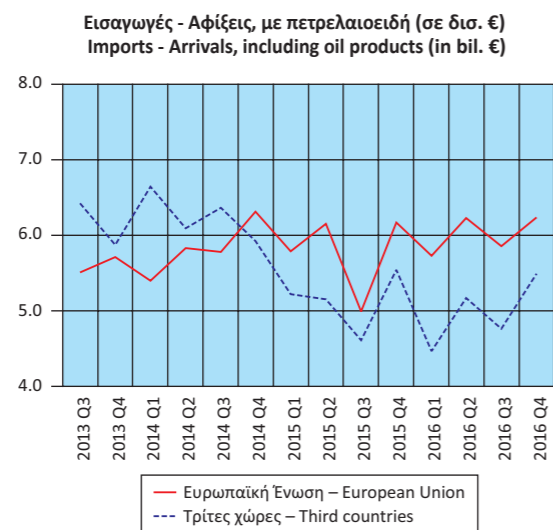

Table 23. GREECE: IMPORTS - ARRIVALS, EXPORTS - DISPATCHES, BY AREA OF ORIGIN / DESTINATION, INCLUDING OIL PRODUCTS, QUARTERLY DATA, 2013 - 2016<sup>(1)(3)</sup>

In billion €

	2015 Q2	2015 Q3	2015 Q4	2016 Q1	2016 Q2	2016 Q3	2016 Q4
<b>Imports - Arrivals<sup>(2)</sup></b>							
European Union	6.15	4.99	6.17	5.73	6.23	5.86	6.24
Third countries	5.15	4.61	5.54	4.47	5.17	4.76	5.49
<b>Total</b>	<b>11.30</b>	<b>9.60</b>	<b>11.71</b>	<b>10.20</b>	<b>11.41</b>	<b>10.62</b>	<b>11.74</b>
<b>Exports - Dispatches<sup>(2)</sup></b>							
European Union	3.62	3.57	3.42	3.41	3.69	3.61	3.58
Third countries	3.12	2.69	3.18	2.31	2.60	2.96	3.26
<b>Total</b>	<b>6.74</b>	<b>6.26</b>	<b>6.60</b>	<b>5.72</b>	<b>6.28</b>	<b>6.58</b>	<b>6.83</b>
(Year-on-year change %)							
<b>Imports - Arrivals<sup>(2)</sup></b>							
European Union	5.4	-13.6	-2.2	-1.0	1.4	17.3	1.3
Third countries	-15.4	-27.5	-6.4	-14.4	0.5	3.3	-0.9
<b>Total</b>	<b>-5.2</b>	<b>-20.9</b>	<b>-4.3</b>	<b>-7.4</b>	<b>1.0</b>	<b>-62.4</b>	<b>-69.5</b>
<b>Exports - Dispatches<sup>(2)</sup></b>							
European Union	7.6	7.5	-0.6	-0.1	1.7	1.2	4.5
Third countries	-9.5	-24.3	-12.5	-19.6	-16.7	10.2	2.6
<b>Total</b>	<b>-1.1</b>	<b>-8.9</b>	<b>-6.7</b>	<b>-9.0</b>	<b>-6.8</b>	<b>5.1</b>	<b>3.6</b>

Source: Trade and Services Statistics Division ELSTAT.

General remark: Wherever necessary, the data have been rounded up, thus, a slight difference may occur between the sum of the figures and their total.

(1) 2015, 2016: Provisional data.

(2) The data of the Intra-EU trade are adjusted to the total trade with EU countries from the year 2004 onwards. The "incomplete customs declarations" are incorporated in the trade data with third countries and, after having been completed, they will be replaced by the final data.

(3) International Trade in Goods Statistics have been revised for the period 2002 - 2014. The revision of the relevant data series resulted from the integration of additional data transmitted recently from administrative sources.

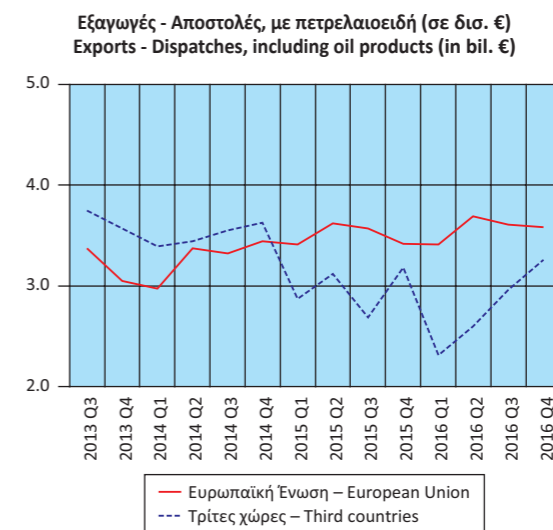



Πίνακας 24. ΕΛΛΑΣ: ΕΙΣΑΓΩΓΕΣ - ΑΦΙΞΕΙΣ, ΕΞΑΓΩΓΕΣ - ΑΠΟΣΤΟΛΕΣ, ΚΑΤΑ ΠΡΟΕΛΕΥΣΗ / ΠΡΟΟΡΙΣΜΟ, ΧΩΡΙΣ ΠΕΤΡΕΛΑΙΟΕΙΔΗ, ΤΡΙΜΗΝΙΑΙΑ ΣΤΟΙΧΕΙΑ, 2013 - 2016<sup>(1)(3)</sup>

Σε δισεκατομμύρια €

	2013 Q3	2013 Q4	2014 Q1	2014 Q2	2014 Q3	2014 Q4	2015 Q1
<b>Εισαγωγές - Αφίξεις<sup>(2)</sup></b>							
Ευρωπαϊκή Ένωση	5.20	5.48	5.17	5.58	5.52	6.04	5.63
Τρίτες χώρες	2.22	2.17	2.98	2.63	2.29	2.24	2.50
<b>Σύνολο</b>	<b>7.42</b>	<b>7.65</b>	<b>8.14</b>	<b>8.21</b>	<b>7.80</b>	<b>8.29</b>	<b>8.13</b>
<b>Εξαγωγές - Αποστολές<sup>(2)</sup></b>							
Ευρωπαϊκή Ένωση	2.63	2.65	2.57	2.73	2.67	2.94	2.99
Τρίτες χώρες	1.49	1.73	1.34	1.43	1.45	1.78	1.48
<b>Σύνολο</b>	<b>4.13</b>	<b>4.38</b>	<b>3.91</b>	<b>4.16</b>	<b>4.12</b>	<b>4.72</b>	<b>4.48</b>
(Ετήσια μεταβολή %)							
<b>Εισαγωγές - Αφίξεις<sup>(2)</sup></b>							
Ευρωπαϊκή Ένωση	-1.2	-3.4	1.5	5.2	6.1	10.3	9.0
Τρίτες χώρες	-9.5	-5.8	35.1	11.4	2.7	3.6	-16.0
<b>Σύνολο</b>	<b>-3.8</b>	<b>-4.1</b>	<b>11.6</b>	<b>7.1</b>	<b>5.1</b>	<b>8.4</b>	<b>-0.1</b>
<b>Εξαγωγές - Αποστολές<sup>(2)</sup></b>							
Ευρωπαϊκή Ένωση	-0.4	-3.1	-3.3	-1.8	1.3	11.1	16.4
Τρίτες χώρες	-1.2	-4.0	-5.8	-4.9	-2.9	2.9	10.7
<b>Σύνολο</b>	<b>-0.7</b>	<b>-3.4</b>	<b>-4.2</b>	<b>-2.9</b>	<b>-0.2</b>	<b>7.8</b>	<b>14.5</b>

Πηγή: Διεύθυνση Στατιστικών Τομέα Εμπορίου και Υπηρεσιών ΕΛΣΤΑΤ.

Γενική παρατήρηση: Τυχόν διαφορές μεταξύ του αθροίσματος των επιμέρους ποσών και των συνόλων οφείλονται στη στρογγυλοποίηση.

(1) 2015, 2016: Προσωρινά στοιχεία.

(2) Τα στοιχεία του ενδοκοινοτικού εμπορίου προσαρμόζονται στο σύνολο του εμπορίου με τις χώρες της ΕΕ από το 2004 και μετά. Στα στοιχεία των τρίτων χωρών ενσωματώνονται και τα προσωρινά στοιχεία των «ελλιπών τελωνειακών διασαφήσεων», τα οποία μετά τη συμπλήρωσή τους θα αντικαθίστανται από τα αντίστοιχα οριστικά.

(3) Τα στοιχεία Διεθνούς Εμπορίου Αγαθών για τη χρονολογική σειρά 2002 - 2014 έχουν αναθεωρηθεί λόγω της ενσωμάτωσης πρόσθετων στοιχείων, τα οποία διαβίβαστηκαν από διοικητικές πηγές.

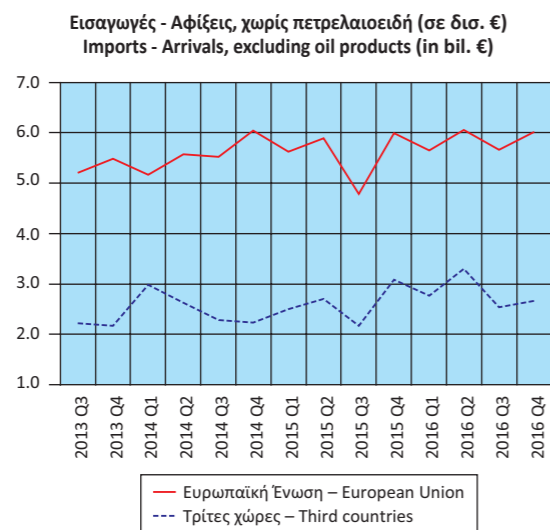

Table 24. GREECE: IMPORTS - ARRIVALS, EXPORTS - DISPATCHES, BY AREA OF ORIGIN / DESTINATION, EXCLUDING OIL PRODUCTS, QUARTERLY DATA, 2013 - 2016<sup>(1)(3)</sup>

In billion €

	2015 Q2	2015 Q3	2015 Q4	2016 Q1	2016 Q2	2016 Q3	2016 Q4
<b>Imports - Arrivals<sup>(2)</sup></b>							
European Union	5.89	4.79	5.99	5.65	6.06	5.66	6.02
Third countries	2.70	2.17	3.08	2.77	3.30	2.54	2.67
<b>Total</b>	<b>8.59</b>	<b>6.95</b>	<b>9.07</b>	<b>8.41</b>	<b>9.36</b>	<b>8.20</b>	<b>8.69</b>
<b>Exports - Dispatches<sup>(2)</sup></b>							
European Union	3.12	2.95	3.02	3.10	3.18	3.15	3.18
Third countries	1.62	1.41	1.77	1.36	1.46	1.46	1.70
<b>Total</b>	<b>4.74</b>	<b>4.36</b>	<b>4.78</b>	<b>4.47</b>	<b>4.64</b>	<b>4.60</b>	<b>4.88</b>
(Year-on-year change %)							
<b>Imports - Arrivals<sup>(2)</sup></b>							
European Union	5.6	-13.2	-0.9	0.2	2.8	18.3	0.4
Third countries	2.8	-5.2	37.2	10.7	22.2	17.4	-13.2
<b>Total</b>	<b>4.7</b>	<b>-10.9</b>	<b>9.4</b>	<b>3.5</b>	<b>8.9</b>	<b>18.0</b>	<b>-4.2</b>
<b>Exports - Dispatches<sup>(2)</sup></b>							
European Union	14.5	10.6	2.6	3.7	1.9	6.7	5.4
Third countries	13.3	-2.5	-0.7	-8.2	-9.9	3.0	-3.8
<b>Total</b>	<b>14.1</b>	<b>5.9</b>	<b>1.4</b>	<b>-0.2</b>	<b>-2.1</b>	<b>5.5</b>	<b>2.0</b>

Source: Trade and Services Statistics Division ELSTAT.

General remark: Wherever necessary, the data have been rounded up, thus, a slight difference may occur between the sum of the figures and their total.

(1) 2015, 2016: Provisional data.

(2) The data of the Intra-EU trade are adjusted to the total trade with EU countries from the year 2004 onwards. The "incomplete customs declarations" are incorporated in the trade data with third countries and, after having been completed, they will be replaced by the final data.

(3) International Trade in Goods Statistics have been revised for the period 2002 - 2014. The revision of the relevant data series resulted from the integration of additional data transmitted recently from administrative sources.

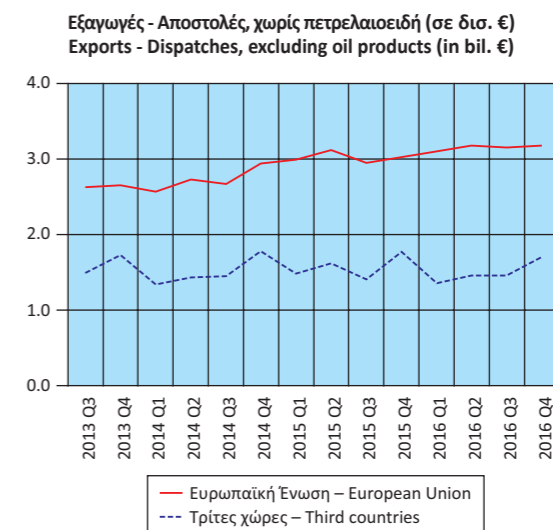

Πίνακας 25. ΕΛΛΑΣ: ΕΙΣΑΓΩΓΕΣ - ΑΦΙΞΕΙΣ, ΕΞΑΓΩΓΕΣ - ΑΠΟΣΤΟΛΕΣ, ΚΑΤΑ ΧΩΡΑ ΠΡΟΕΛΕΥΣΗΣ / ΠΡΟΟΡΙΣΜΟΥ, ΜΕ ΠΕΤΡΕΛΑΙΟΕΙΔΗ, 2005, 2010, 2016<sup>(1)(4)</sup>  
 Table 25. GREECE: IMPORTS - ARRIVALS, EXPORTS - DISPATCHES, BY AREA OF ORIGIN / DESTINATION, INCLUDING OIL PRODUCTS, 2005, 2010, 2016<sup>(1)(4)</sup>

Σε δισεκατομμύρια €

In billion €

Χώρες <sup>(2)</sup>	2005		2010		2016		Countries <sup>(2)</sup>
	Αξία Value	Ποσοστό συνόλου Percent of total	Αξία Value	Ποσοστό συνόλου Percent of total	Αξία Value	Ποσοστό συνόλου Percent of total	
<b>Εισαγωγές - Αφίξεις<sup>(3)</sup></b>							<b>Imports - Arrivals<sup>(3)</sup></b>
Γερμανία	6.68	14.4	6.03	11.6	4.87	11.1	Germany
Ιταλία	6.05	13.0	5.21	10.0	3.88	8.8	Italy
Ρωσία	3.44	7.4	4.83	9.3	2.81	6.4	Russia
Κίνα	1.70	3.7	2.86	5.5	2.89	6.6	China
Ολλανδία	2.66	5.7	2.66	5.1	2.43	5.5	Netherlands
Γαλλία	2.88	6.2	2.59	5.0	1.93	4.4	France
Νότια Κορέα	1.18	2.5	1.83	3.5	1.79	4.1	South Korea
Βέλγιο	1.65	3.6	1.70	3.3	1.58	3.6	Belgium
ΗΠΑ	1.14	2.5	1.64	3.2	0.58	1.3	United States
Ισπανία	1.83	4.0	1.61	3.1	1.63	3.7	Spain
Λοιπές χώρες	17.22	37.1	21.18	40.6	19.58	44.5	Other countries
<b>Εξαγωγές - Αποστολές<sup>(3)</sup></b>							<b>Exports - Dispatches<sup>(3)</sup></b>
Γερμανία	1.86	12.5	1.96	9.2	1.95	7.7	Germany
Ιταλία	1.66	11.2	1.95	9.2	2.83	11.1	Italy
Κύπρος	0.93	6.2	1.45	6.8	1.63	6.4	Cyprus
Τουρκία	0.74	5.0	1.26	5.9	1.35	5.3	Turkey
Βουλγαρία	0.82	5.5	1.15	5.4	1.31	5.1	Bulgaria
Ηνωμένο Βασίλειο	1.02	6.9	1.02	4.8	1.07	4.2	United Kingdom
ΗΠΑ	0.78	5.2	1.02	4.8	1.10	4.3	United States
Γαλλία	0.65	4.4	0.66	3.1	0.71	2.8	France
Ρουμανία	0.41	2.8	0.64	3.0	0.76	3.0	Romania
Γιβραλτάρ	0.04	0.3	0.63	3.0	0.38	1.5	Gibraltar
Λοιπές χώρες	5.96	40.1	9.55	44.8	12.32	48.5	Other countries

Πηγή: Διεύθυνση Στατιστικών Τομέα Εμπορίου και Υπηρεσιών ΕΛΣΤΑΤ.  
 Γενική παρατήρηση: Τυχόν διαφορές μεταξύ του αθροίσματος των επιμέρους ποσών και των συνόλων οφείλονται στη στρογγυλοποίηση.  
 (1) 2016: Προσωρινά στοιχεία.  
 (2) Οι χώρες εμφανίζονται σε φθίνουσα σειρά, με βάση τις εισαγωγές και τις εξαγωγές, αντίστοιχα, του 2010.  
 (3) Τα στοιχεία του ενδοκοινοτικού εμπορίου προσαρμόζονται στο σύνολο του εμπορίου με τις χώρες της ΕΕ από το 2004 και μετά. Στα στοιχεία των τρίτων χωρών ενσωματώνονται και τα προσωρινά στοιχεία των «ελλιπών τελωνειακών διασαφήσεων», τα οποία μετά τη συμπλήρωσή τους θα αντικαθίστανται από τα αντίστοιχα οριστικά.  
 (4) Τα στοιχεία Διεθνούς Εμπορίου Αγαθών για τη χρονολογική σειρά 2002-2014 έχουν αναθεωρηθεί λόγω της ενσωμάτωσης πρόσθετων στοιχείων, τα οποία διαβιβάστηκαν από διοικητικές πηγές.

Source: Trade and Services Statistics Division ELSTAT.  
 General remark: Wherever necessary, the data have been rounded up, thus, a slight difference may occur between the sum of the figures and their total.  
 (1) 2016: Provisional data.  
 (2) The countries are ranked in descending order according to the imports and exports, respectively, of 2010.  
 (3) The data of the Intra-EU trade are adjusted to the total trade with EU countries from 2004 onwards. The "incomplete customs declarations" are incorporated in the trade data with third countries and, after having been completed, they will be replaced by the final data.  
 (4) International Trade in Goods Statistics have been revised for the period 2002-2014. The revision of the relevant data series resulted from the integration of additional data transmitted recently from administrative sources.

Εισαγωγές - Αφίξεις Imports - Arrivals

2005

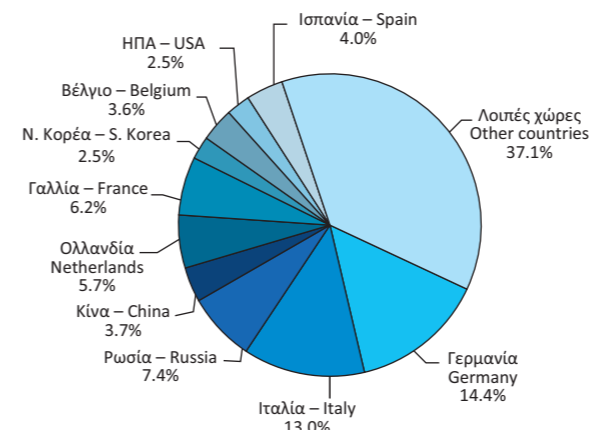

Εξαγωγές - Αποστολές Exports - Dispatches

2005

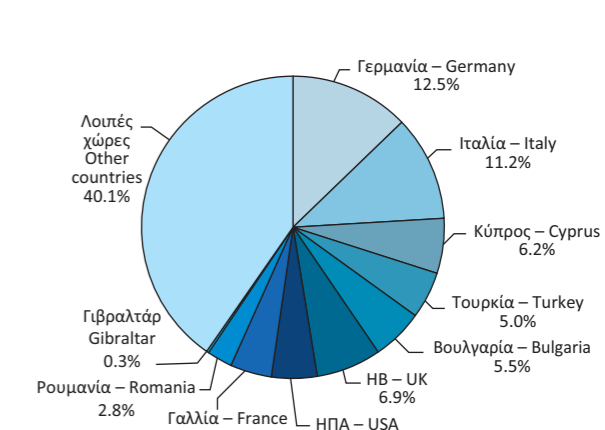

2010

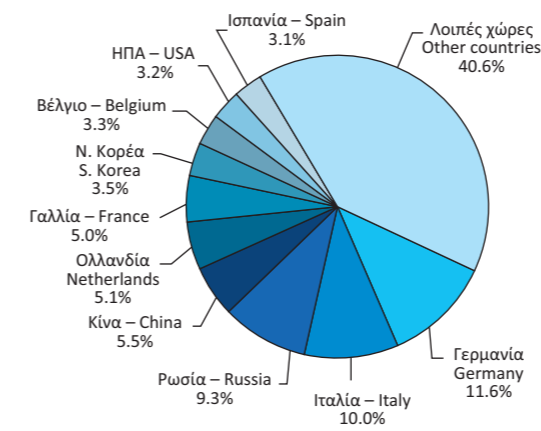

2010

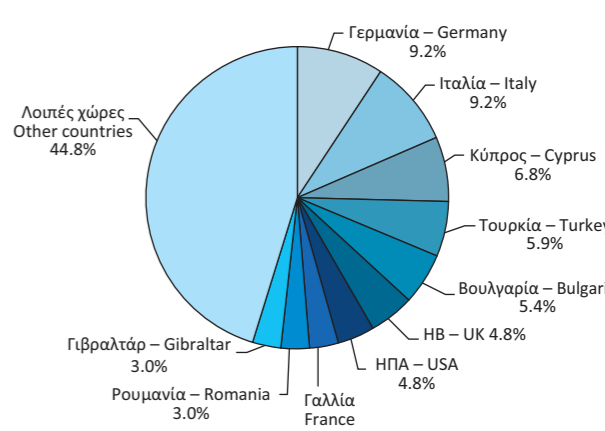

2016

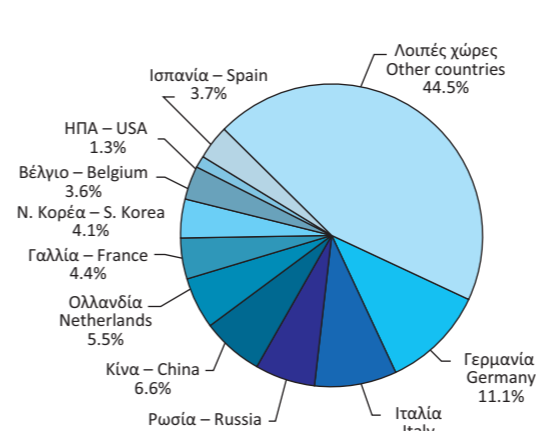

2016

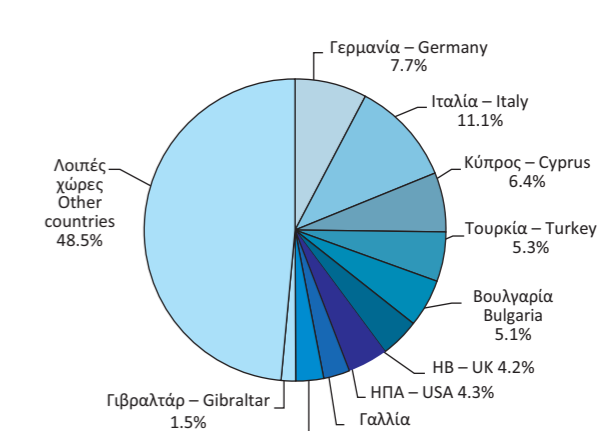

Πίνακας 26. ΕΛΛΑΣ: ΕΙΣΑΓΩΓΕΣ - ΑΦΙΞΕΙΣ, ΚΑΤΑ ΚΥΡΙΕΣ ΚΑΤΗΓΟΡΙΕΣ ΠΡΟΪΟΝΤΩΝ ΤΗΣ ΤΤΔΕ<sup>(1)</sup>, 2006 - 2016<sup>(2)(4)</sup>

Σε δισεκατομμύρια €

	2006	2007	2008	2009	2010	2011
<b>Σύνολο<sup>(3)</sup></b>	<b>53.57</b>	<b>61.86</b>	<b>65.53</b>	<b>53.14</b>	<b>52.15</b>	<b>48.89</b>
Πρωτογενή αγαθά (0-4)	16.51	17.79	22.21	16.10	19.58	22.42
Τρόφιμα, ποτά, καπνός (0+1)	5.30	6.01	6.33	5.96	5.82	5.94
Πρώτες ύλες (2+4)	1.46	1.87	2.03	1.32	1.49	1.66
Προϊόντα ενέργειας (3)	9.76	9.92	13.85	8.82	12.28	14.81
Βιομηχανικά αγαθά (5-8)	36.30	42.66	42.84	36.73	31.89	26.32
Χημικά (5)	7.15	8.09	8.63	7.91	7.52	7.20
Μηχανές και εξοπλισμός μεταφορών (7)	15.11	18.29	17.64	16.26	12.64	8.79
Άλλα βιομηχανικά αγαθά (6+8)	14.04	16.28	16.57	12.56	11.73	10.33
Προϊόντα, μη κατονομαζόμενα (9)	0.77	1.40	0.48	0.31	0.68	0.16
<i>(Ετήσια μεταβολή %)</i>						
<b>Σύνολο<sup>(3)</sup></b>	<b>15.4</b>	<b>15.5</b>	<b>5.9</b>	<b>-18.9</b>	<b>-1.9</b>	<b>-6.2</b>
Πρωτογενή αγαθά (0-4)	15.8	7.8	24.8	-27.5	21.6	14.5
Τρόφιμα, ποτά, καπνός (0+1)	5.6	13.5	5.3	-5.9	-2.4	2.2
Πρώτες ύλες (2+4)	12.4	28.1	9.0	-35.2	12.8	11.5
Προϊόντα ενέργειας (3)	22.8	1.6	39.7	-36.3	39.2	20.7
Βιομηχανικά αγαθά (5-8)	14.7	17.5	0.4	-14.3	-13.2	-17.5
Χημικά (5)	8.7	13.1	6.6	-8.3	-5.0	-4.2
Μηχανές και εξοπλισμός μεταφορών (7)	16.4	21.1	-3.6	-7.8	-22.3	-30.5
Άλλα βιομηχανικά αγαθά (6+8)	16.1	16.0	1.8	-24.2	-6.6	-11.9
Προϊόντα, μη κατονομαζόμενα (9)	43.8	82.8	-65.7	-36.2	122.7	-76.8

Πηγή: Διεύθυνση Στατιστικών Τομέα Εμπορίου και Υπηρεσιών ΕΛΣΤΑΤ.

Γενική παρατήρηση: Τυχόν διαφορές μεταξύ του αθροίσματος των επιμέρους ποσών και των συνόλων οφείλονται στη στρογγυλοποίηση.

(1) ΤΤΔΕ: Τυποποιημένη Ταξινόμηση (του) Διεθνούς Εμπορίου.

(2) 2015, 2016: Προσωρινά στοιχεία.

(3) Τα στοιχεία του ενδοκοινοτικού εμπορίου προσαρμόζονται στο σύνολο του εμπορίου με τις χώρες της ΕΕ από το 2004 και μετά. Στα στοιχεία των τρίτων χωρών ενσωματώνονται και τα προσωρινά στοιχεία των «ελλiptών τελωνειακών διασαφήσεων», τα οποία μετά τη συμπλήρωσή τους θα αντικαθίστανται από τα αντίστοιχα οριστικά.

(4) Τα στοιχεία Διεθνούς Εμπορίου Αγαθών για τη χρονολογική σειρά 2002 - 2014 έχουν αναθεωρηθεί λόγω της ενσωμάτωσης πρόσθετων στοιχείων, τα οποία διαβίβαστηκαν από διοικητικές πηγές.

Εισαγωγές - Αφίξεις, κατά κύριες κατηγορίες προϊόντων (σε δισ. €)  
Imports - Arrivals, by main product categories (in bil. €)

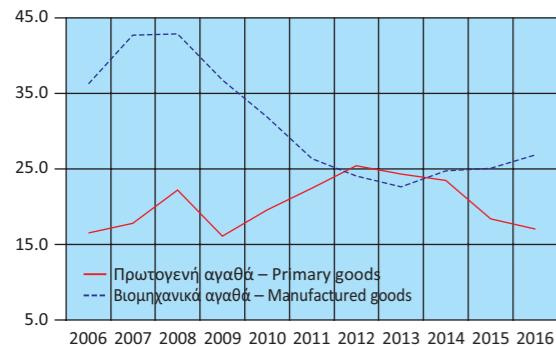

Εισαγωγές - Αφίξεις πρωτογενών αγαθών (σε δισ. €)  
Imports - Arrivals of primary goods (in bil. €)

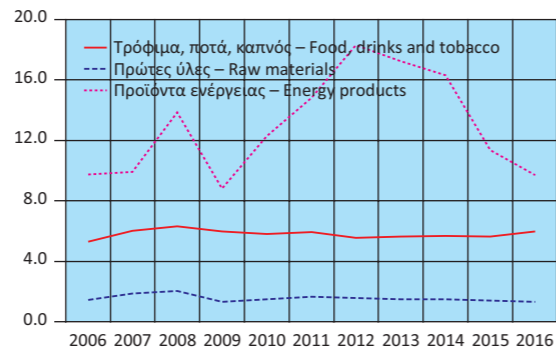

Εισαγωγές - Αφίξεις βιομηχανικών αγαθών (σε δισ. €)  
Imports - Arrivals of manufactured goods (in bil. €)

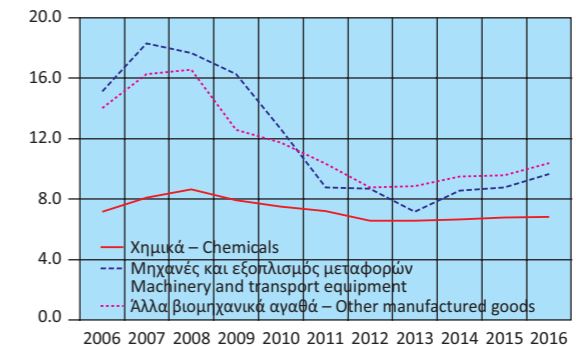

Εισαγωγές - Αφίξεις, κατά κύριες κατηγορίες προϊόντων (ετήσια μεταβολή %)  
Imports - Arrivals, by main product categories (y-o-y change %)

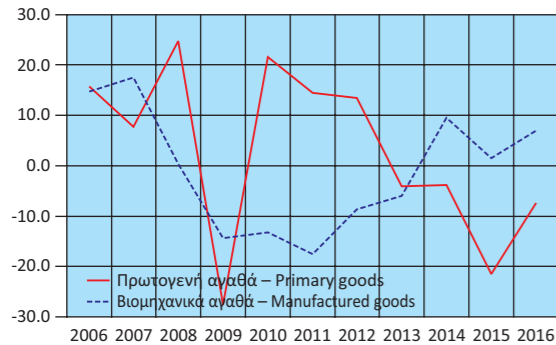

Εισαγωγές - Αφίξεις πρωτογενών αγαθών (ετήσια μεταβολή %)  
Imports - Arrivals of primary goods (y-o-y change %)



Εισαγωγές - Αφίξεις βιομηχανικών αγαθών (ετήσια μεταβολή %)  
Imports - Arrivals of manufactured goods (y-o-y change %)

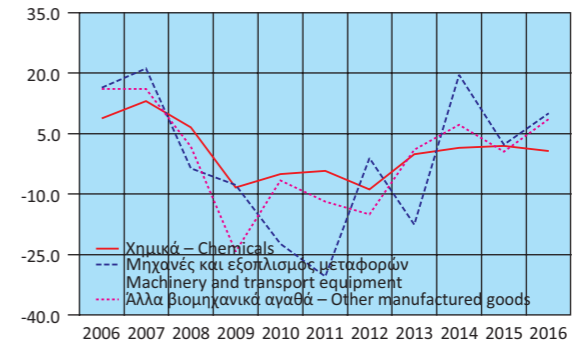

Table 26. GREECE: IMPORTS - ARRIVALS, BY MAIN PRODUCT CATEGORIES ACCORDING TO SITC<sup>(1)</sup>, 2006 - 2016<sup>(2)(4)</sup>

In billion €

	2012	2013	2014	2015	2016	
<b>Σύνολο<sup>(3)</sup></b>	<b>49.54</b>	<b>47.00</b>	<b>48.33</b>	<b>43.62</b>	<b>43.96</b>	<b>Total<sup>(3)</sup></b>
Πρωτογενή αγαθά (0-4)	25.42	24.36	23.45	18.40	17.05	Primary goods (0-4)
Τρόφιμα, ποτά, καπνός (0+1)	5.54	5.66	5.67	5.65	5.99	Food, drinks and tobacco (0+1)
Πρώτες ύλες (2+4)	1.59	1.47	1.48	1.39	1.34	Raw materials (2+4)
Προϊόντα ενέργειας (3)	18.28	17.23	16.30	11.36	9.72	Energy products (3)
Βιομηχανικά αγαθά (5-8)	24.05	22.60	24.74	25.12	26.87	Manufactured goods (5-8)
Χημικά (5)	6.57	6.56	6.66	6.79	6.84	Chemicals (5)
Μηχανές και εξοπλισμός μεταφορών (7)	8.70	7.17	8.57	8.77	9.65	Machinery and transport equipment (7)
Άλλα βιομηχανικά αγαθά (6+8)	8.78	8.87	9.51	9.56	10.38	Other manufactured goods (6+8)
Προϊόντα, μη κατονομαζόμενα (9)	0.07	0.04	0.14	0.10	0.04	Products, not elsewhere classified (9)
<i>(Year-on-year change %)</i>						
<b>Σύνολο<sup>(3)</sup></b>	<b>1.3</b>	<b>-5.1</b>	<b>2.8</b>	<b>-9.7</b>	<b>0.8</b>	<b>Total<sup>(3)</sup></b>
Πρωτογενή αγαθά (0-4)	13.4	-4.1	-3.8	-21.5	-7.4	Primary goods (0-4)
Τρόφιμα, ποτά, καπνός (0+1)	-6.7	2.1	0.2	-0.2	5.9	Food, drinks and tobacco (0+1)
Πρώτες ύλες (2+4)	-3.9	-7.3	0.5	-6.4	-3.7	Raw materials (2+4)
Προϊόντα ενέργειας (3)	23.4	-5.7	-5.4	-30.3	-14.4	Energy products (3)
Βιομηχανικά αγαθά (5-8)	-8.6	-6.0	9.5	1.5	7.0	Manufactured goods (5-8)
Χημικά (5)	-8.8	-0.2	1.5	2.0	0.7	Chemicals (5)
Μηχανές και εξοπλισμός μεταφορών (7)	-1.0	-17.6	19.6	2.3	10.1	Machinery and transport equipment (7)
Άλλα βιομηχανικά αγαθά (6+8)	-15.0	1.0	7.2	0.5	8.6	Other manufactured goods (6+8)
Προϊόντα, μη κατονομαζόμενα (9)	-55.1	-49.2	277.6	-25.7	-56.6	Products, not elsewhere classified (9)

Source: Trade and Services Statistics Division ELSTAT.

General remark: Wherever necessary, the data have been rounded up, thus, a slight difference may occur between the sum of the figures and their total.

(1) SITC: Standard International Trade Classification.

(2) 2015, 2016: Provisional data.

(3) The data of the Intra-EU trade are adjusted to the total trade with EU countries from the year 2004 onwards. The "incomplete customs declarations" are incorporated in the trade data with third countries and, after having been completed, they will be replaced by the final data.

(4) International Trade in Goods Statistics have been revised for the period 2002 - 2014. The revision of the relevant data series resulted from the integration of additional data transmitted recently from administrative sources.

Πίνακας 27. ΕΛΛΑΣ: ΕΞΑΓΩΓΕΣ - ΑΠΟΣΤΟΛΕΣ, ΚΑΤΑ ΚΥΡΙΕΣ ΚΑΤΗΓΟΡΙΕΣ ΠΡΟΪΟΝΤΩΝ ΤΗΣ ΤΤΔΕ<sup>(1)</sup>, 2006 - 2016<sup>(2)(4)</sup>

Σε δισεκατομμύρια €

	2006	2007	2008	2009	2010	2011
<b>Σύνολο<sup>(3)</sup></b>	<b>17.13</b>	<b>19.31</b>	<b>21.23</b>	<b>18.02</b>	<b>21.30</b>	<b>24.38</b>
Πρωτογενή αγαθά (0-4)	6.67	7.79	9.45	8.25	10.67	12.82
Τρόφιμα, ποτά, καπνός (0+1)	3.07	3.30	3.66	3.61	3.87	4.07
Πρώτες ύλες (2+4)	1.41	1.22	1.21	1.11	1.37	1.35
Προϊόντα ενέργειας (3)	2.18	3.27	4.58	3.54	5.42	7.40
Βιομηχανικά αγαθά (5-8)	10.02	10.87	11.22	9.42	10.10	10.88
Χημικά (5)	2.32	2.47	2.42	2.23	2.54	2.47
Μηχανές και εξοπλισμός μεταφορών (7)	2.10	2.26	2.51	2.42	2.30	2.36
Άλλα βιομηχανικά αγαθά (6+8)	5.60	6.13	6.29	4.77	5.26	6.06
Προϊόντα, μη κατονομαζόμενα (9)	0.45	0.65	0.56	0.34	0.53	0.68
(Ετήσια μεταβολή %)						
<b>Σύνολο<sup>(3)</sup></b>	<b>15.3</b>	<b>12.7</b>	<b>9.9</b>	<b>-15.1</b>	<b>18.2</b>	<b>14.5</b>
Πρωτογενή αγαθά (0-4)	21.4	16.9	21.2	-12.7	29.3	20.1
Τρόφιμα, ποτά, καπνός (0+1)	5.6	7.6	10.7	-1.4	7.4	5.1
Πρώτες ύλες (2+4)	19.2	-13.7	-0.6	-8.6	23.9	-1.9
Προϊόντα ενέργειας (3)	56.2	49.8	39.9	-22.7	53.3	36.5
Βιομηχανικά αγαθά (5-8)	11.5	8.4	3.3	-16.0	7.2	7.7
Χημικά (5)	6.4	6.8	-2.2	-7.9	14.1	-2.9
Μηχανές και εξοπλισμός μεταφορών (7)	17.2	7.4	11.2	-3.4	-5.2	2.7
Άλλα βιομηχανικά αγαθά (6+8)	11.6	9.5	2.6	-24.2	10.3	15.1
Προϊόντα, μη κατονομαζόμενα (9)	18.2	46.7	-14.1	-39.1	55.2	27.8

Πηγή: Διεύθυνση Στατιστικών Τομέα Εμπορίου και Υπηρεσιών ΕΛΣΤΑΤ.

Γενική παρατήρηση: Τυχόν διαφορές μεταξύ του αθροίσματος των επιμέρους ποσών και των συνόλων οφείλονται στη στρογγυλοποίηση.

(1) ΤΤΔΕ: Τυποποιημένη Ταξινόμηση (του) Διεθνούς Εμπορίου.

(2) 2015, 2016: Προσωρινά στοιχεία.

(3) Τα στοιχεία του ενδοκοινοτικού εμπορίου προσαρμόζονται στο σύνολο του εμπορίου με τις χώρες της ΕΕ από το 2004 και μετά. Στα στοιχεία των τρίτων χωρών ενσωματώνονται και τα προσωρινά στοιχεία των «ελλiptών τελωνειακών διασαφήσεων», τα οποία μετά τη συμπλήρωσή τους θα αντικαθίστανται από τα αντίστοιχα οριστικά.

(4) Τα στοιχεία Διεθνούς Εμπορίου Αγαθών για τη χρονολογική σειρά 2002 - 2014 έχουν αναθεωρηθεί λόγω της ενσωμάτωσης πρόσθετων στοιχείων, τα οποία διαβίβαστηκαν από διοικητικές πηγές.

Εξαγωγές - Αποστολές, κατά κύριες κατηγορίες προϊόντων (σε δισ. €)  
Exports - Dispatches, by main product categories (in bil. €)

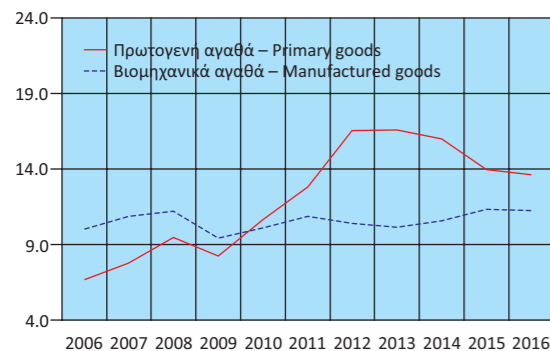

Εξαγωγές - Αποστολές πρωτογενών αγαθών (σε δισ. €)  
Exports - Dispatches of primary goods (in bil. €)

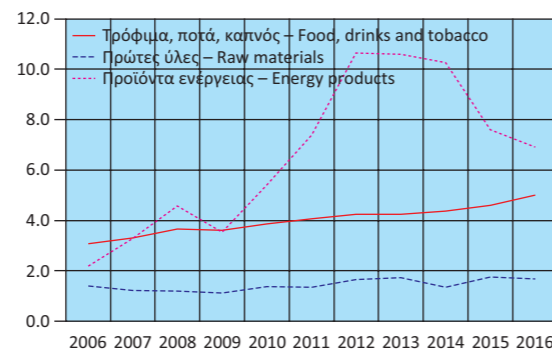

Εξαγωγές - Αποστολές, κατά κύριες κατηγορίες προϊόντων (ετήσια μεταβολή %)  
Exports - Dispatches, by main product categories (y-o-y change %)

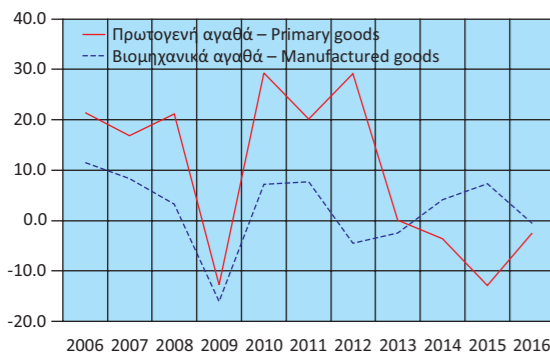

Εξαγωγές - Αποστολές πρωτογενών αγαθών (ετήσια μεταβολή %)  
Exports - Dispatches of primary goods (y-o-y change %)

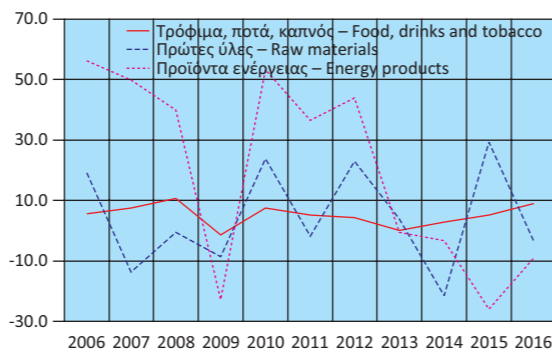

Table 27. GREECE: EXPORTS - DISPATCHES, BY MAIN PRODUCT CATEGORIES ACCORDING TO SITC<sup>(1)</sup>, 2006 - 2016<sup>(2)(4)</sup>

In billion €

	2012	2013	2014	2015	2016	
<b>Σύνολο<sup>(3)</sup></b>	<b>27.58</b>	<b>27.30</b>	<b>27.12</b>	<b>25.88</b>	<b>25.41</b>	<b>Total<sup>(3)</sup></b>
Πρωτογενή αγαθά (0-4)	16.55	16.57	15.98	13.94	13.61	Primary goods (0-4)
Τρόφιμα, ποτά, καπνός (0+1)	4.25	4.25	4.37	4.59	5.01	Food, drinks and tobacco (0+1)
Πρώτες ύλες (2+4)	1.66	1.72	1.35	1.75	1.69	Raw materials (2+4)
Προϊόντα ενέργειας (3)	10.65	10.60	10.26	7.60	6.91	Energy products (3)
Βιομηχανικά αγαθά (5-8)	10.39	10.14	10.56	11.34	11.26	Manufactured goods (5-8)
Χημικά (5)	2.47	2.60	2.69	2.73	2.74	Chemicals (5)
Μηχανές και εξοπλισμός μεταφορών (7)	2.32	2.07	2.29	2.63	2.60	Machinery and transport equipment (7)
Άλλα βιομηχανικά αγαθά (6+8)	5.60	5.47	5.59	5.97	5.93	Other manufactured goods (6+8)
Προϊόντα, μη κατονομαζόμενα (9)	0.63	0.59	0.58	0.60	0.54	Products, not elsewhere classified (9)
(Year-on-year change %)						
<b>Σύνολο<sup>(3)</sup></b>	<b>13.1</b>	<b>-1.0</b>	<b>-0.6</b>	<b>-4.6</b>	<b>-1.8</b>	<b>Total<sup>(3)</sup></b>
Πρωτογενή αγαθά (0-4)	29.2	0.1	-3.6	-12.8	-2.4	Primary goods (0-4)
Τρόφιμα, ποτά, καπνός (0+1)	4.4	0.0	2.8	5.1	9.0	Food, drinks and tobacco (0+1)
Πρώτες ύλες (2+4)	23.0	4.0	-21.4	29.4	-3.4	Raw materials (2+4)
Προϊόντα ενέργειας (3)	43.9	-0.5	-3.2	-25.9	-9.1	Energy products (3)
Βιομηχανικά αγαθά (5-8)	-4.5	-2.5	4.2	7.3	-0.6	Manufactured goods (5-8)
Χημικά (5)	0.2	5.0	3.6	1.6	0.2	Chemicals (5)
Μηχανές και εξοπλισμός μεταφορών (7)	-1.6	-11.0	10.6	15.0	-1.2	Machinery and transport equipment (7)
Άλλα βιομηχανικά αγαθά (6+8)	-7.5	-2.3	2.1	6.9	-0.8	Other manufactured goods (6+8)
Προϊόντα, μη κατονομαζόμενα (9)	-7.3	-6.3	-2.1	4.4	-10.3	Products, not elsewhere classified (9)

Source: Trade and Services Statistics Division ELSTAT.

General remark: Wherever necessary, the data have been rounded up, thus, a slight difference may occur between the sum of the figures and their total.

(1) SITC: Standard International Trade Classification.

(2) 2015, 2016: Provisional data.

(3) The data of the Intra-EU trade are adjusted to the total trade with EU countries from the year 2004 onwards. The "incomplete customs declarations" are incorporated in the trade data with third countries and, after having been completed, they will be replaced by the final data.

(4) International Trade in Goods Statistics have been revised for the period 2002 - 2014. The revision of the relevant data series resulted from the integration of additional data transmitted recently from administrative sources.

Εξαγωγές - Αποστολές βιομηχανικών αγαθών (σε δισ. €)  
Exports - Dispatches of manufactured goods (in bil. €)

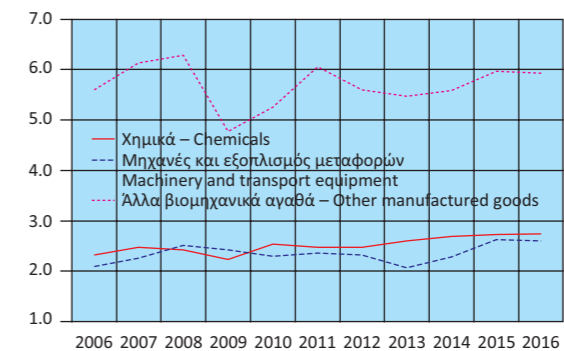

Εξαγωγές - Αποστολές βιομηχανικών αγαθών (ετήσια μεταβολή %)  
Exports - Dispatches of manufactured goods (y-o-y change %)

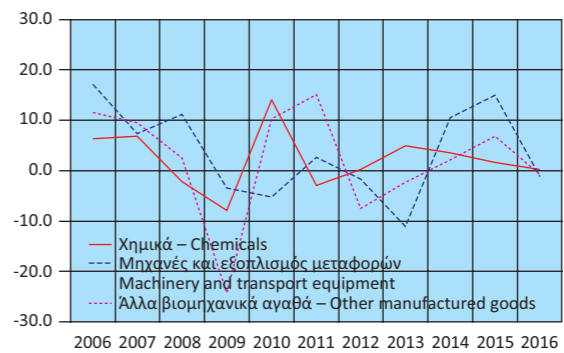



**Πίνακας 28. ΕΛΛΑΣ: ΣΥΓΚΕΝΤΡΩΤΙΚΗ ΛΟΓΙΣΤΙΚΗ ΚΑΤΑΣΤΑΣΗ ΤΩΝ ΝΟΜΙΣΜΑΤΙΚΩΝ ΧΡΗΜΑΤΟΠΙΣΤΩΤΙΚΩΝ ΙΔΡΥΜΑΤΩΝ (ΝΧΙ)<sup>(1)</sup>, 2011 - 2017**

Σε δισεκατομμύρια €

	Δεκ./Dec. 2011	Δεκ./Dec. 2012	Δεκ./Dec. 2013	Δεκ./Dec. 2014	Δεκ./Dec. 2015	Δεκ./Dec. 2016
<b>Σύνολο Ενεργητικού</b>	<b>646.1</b>	<b>602.5</b>	<b>517.6</b>	<b>501.6</b>	<b>550.2</b>	<b>494.8</b>
Μετρητά (πιστωτικών ιδρυμάτων)	2.4	2.5	2.0	1.9	1.7	1.8
Απαιτήσεις έναντι της Τράπεζας της Ελλάδος	5.1	3.1	4.0	3.5	1.7	0.9
Απαιτήσεις έναντι λοιπών ΝΧΙ	198.8	170.7	107.3	86.2	134.4	86.2
Απαιτήσεις (δάνεια) έναντι μη ΝΧΙ	275.9	250.1	238.9	234.2	224.8	214.4
Εσωτερικό	269.5	244.8	233.8	229.7	220.3	209.9
Γενική Κυβέρνηση	22.3	17.4	15.9	17.7	15.9	14.8
Λοιποί τομείς <sup>(2)</sup>	247.2	227.5	217.9	212.0	204.3	195.1
Λοιπές χώρες	6.4	5.2	5.2	4.5	4.6	4.5
Τίτλοι πλην μετοχών και παραγώγων <sup>(3)</sup>	93.0	100.4	94.3	102.0	113.7	121.2
Λοιπά στοιχεία ενεργητικού	65.9	70.6	66.0	69.1	69.1	65.8
Πάγια στοιχεία	5.0	5.0	5.1	4.8	4.8	4.7
<b>Σύνολο Παθητικού</b>	<b>646.1</b>	<b>602.5</b>	<b>517.6</b>	<b>501.6</b>	<b>550.2</b>	<b>494.8</b>
Υποχρεώσεις έναντι της Τράπεζας της Ελλάδος	128.9	121.2	73.0	56.0	107.6	66.6
Υποχρεώσεις έναντι λοιπών ΝΧΙ	154.4	133.2	93.0	92.6	107.5	97.6
Καταθέσεις και ρέπος των μη ΝΧΙ	237.5	225.2	218.9	212.3	163.4	167.8
Εσωτερικό	187.7	179.1	182.6	177.2	139.2	142.4
Λοιπές χώρες <sup>(2)</sup>	19.7	18.3	13.9	13.8	6.6	8.2
Κεφάλαια και αποθεματικά <sup>(4)</sup>	44.7	45.6	67.0	75.0	91.2	89.1
Τραπεζογραμμάτια και κέρματα σε κυκλοφορία	23.7	24.3	25.4	27.9	29.6	30.7
Λοιπά στοιχεία παθητικού	56.8	53.0	40.3	37.8	50.9	43.0
<b>Νόμισμα και πίστη</b>						
M3 <sup>(5)</sup>	199.2	188.4	193.2	192.6	158.4	161.9
Χρηματοδότηση του εγχώριου ιδιωτικού τομέα <sup>(6)(7)(8)</sup>	248.5	227.7	217.9	212.0	204.3	195.2
Χρηματοδότηση της Γενικής Κυβέρνησης <sup>(7)</sup>	74.3	41.3	34.1	35.8	34.8	31.5
	<i>(Ετήσια μεταβολή %)<sup>(9)</sup></i>					
M3 <sup>(5)</sup>	-14.6	-5.3	2.7	-0.6	-18.1	4.3
Εγχώριες καταθέσεις	-18.1	-5.0	2.3	-2.7	-23.2	4.1
Χρηματοδότηση του εγχώριου ιδιωτικού τομέα <sup>(6)(7)(8)</sup>	-3.1	-4.0	-3.9	-3.1	-2.0	-1.5
Χρηματοδότηση της Γενικής Κυβέρνησης <sup>(7)</sup>	2.0	-7.9	-18.1	7.3	-5.3	1.4

Πηγή: Τράπεζα της Ελλάδος.

- (1) Από τον Μάρτιο 2017 στα στοιχεία της Λογιστικής Κατάστασης περιλαμβάνονται και τα Ιδρύματα Έκδοσης Ηλεκτρονικού Χρήματος.
- (2) Από τον Ιούνιο 2010 τα πιστωτικά ιδρύματα που ακολουθούν τα διεθνή λογιστικά πρότυπα αναγνωρίζουν τις τιλοποιημένες απαιτήσεις τους στο ενεργητικό τους. Τα ποσά των απαιτήσεων αυτών δεν αφαιρούνται πλέον από το ενεργητικό της Λογιστικής Κατάστασης. Στο παθητικό εμφανίζονται αντίστοιχες υποχρεώσεις στην κατηγορία «καταθέσεις από μη ΝΧΙ λοιπών χωρών».
- (3) Τον Αύγουστο 2011 τα εγχώρια πιστωτικά ιδρύματα κατέγραψαν απομείωση της αξίας των ομολόγων του Ελληνικού Δημοσίου που διακρατούν κατά 4 δισ. ευρώ, λόγω της συμμετοχής τους στο πρόγραμμα ανταλλαγής ομολόγων που συμφωνήθηκε στη Διάσκεψη Κορυφής της ΕΕ στις 21 Ιουλίου 2011. Τον Ιανουάριο 2012 κατέγραψαν επιπλέον απομείωση ύψους 5.8 δισ. ευρώ, τον Μάρτιο 2012 απομείωση ύψους 15.2 δισ. ευρώ και τον Απρίλιο 2012 απομείωση ύψους 4.1 δισ. ευρώ.
- (4) Αναθεωρημένα στοιχεία: από τον Ιούνιο 2010 για τα λοιπά ΝΧΙ και από τον Ιούνιο 2015 για την Τράπεζα της Ελλάδος, στα «κεφάλαια και αποθεματικά» περιλαμβάνονται και τα αποτελέσματα τρέχουσας χρήσης και οι διαφορές αναπροσαρμογής. Η αναθεώρηση έγινε μετά από σύσταση της αρμόδιας Ομάδας Εργασίας του Ευρωσυστήματος.
- (5) Ελληνική συμβολή στο M3 της ζώνης του ευρώ.
- (6) Χρηματοδότηση κατοίκων εσωτερικού, πλην ΝΧΙ, από τα εγχώρια ΝΧΙ. Περιλαμβάνονται και τα τιλοποιημένα δάνεια και εταιρικά ομόλογα που έχουν αφαιρεθεί από τη Λογιστική Κατάσταση.
- (7) Τα δάνεια προς τις δημόσιες επιχειρήσεις που αναξινομήθηκαν (σύμφωνα με απόφαση της ΕΛΣΤΑΤ τον Νοέμβριο 2010) από τον ιδιωτικό στον δημόσιο τομέα περιλαμβάνονται στη χρηματοδότηση της Γενικής Κυβέρνησης από τον Δεκέμβριο 2009.
- (8) Από τον Δεκέμβριο του 2016, στα στοιχεία της χρηματοδότησης δεν περιλαμβάνονται τα στοιχεία του Ταμείου Παρακαταθηκών και Δανείων λόγω αναταξινόμησής του από τον Χρηματοπιστωτικό τομέα στον τομέα της Γενικής Κυβέρνησης.
- (9) Οι ρυθμοί μεταβολής προκύπτουν από τις μεταβολές των υπολοίπων διορθωμένες για τις διαγραφές δανείων, μεταβολές αξίας χρεογράφων, συναλλαγματικές διαφορές, αναταξινόμησεις και οποιοσδήποτε άλλες μεταβολές που δεν οφείλονται σε συναλλαγές.

**Table 28. GREECE: AGGREGATED BALANCE SHEET OF MONETARY FINANCIAL INSTITUTIONS (MFIs)<sup>(1)</sup>, 2011 - 2017**

In billion €

	Οκτ./Oct. 2016	Νοέμβρ./Nov. 2016	Δεκ./Dec. 2016	Ιαν./Jan. 2017	Φεβρ./Feb. 2017	Μάρτ./March 2017	
<b>509.5</b>	<b>507.3</b>	<b>494.8</b>	<b>488.8</b>	<b>489.6</b>	<b>483.4</b>	<b>Total Assets</b>	
1.7	1.5	1.8	1.5	1.6	1.5	Cash (held by credit institutions)	
2.6	3.0	0.9	1.3	4.7	1.1	Claims on the Bank of Greece	
92.8	89.1	86.2	82.2	81.6	78.3	Claims on the other MFIs	
220.3	220.7	214.4	212.3	211.5	210.2	Claims (loans) on non-MFIs	
215.9	216.2	209.9	208.0	207.1	205.9	Domestic	
16.8	16.8	14.8	14.1	13.1	13.0	General Government	
199.1	199.4	195.1	194.0	194.0	193.0	Other sectors <sup>(2)</sup>	
4.4	4.5	4.5	4.3	4.4	4.2	Other countries	
121.3	122.6	121.2	121.6	120.7	121.9	Securities other than shares and derivatives <sup>(3)</sup>	
66.0	65.8	65.8	65.2	64.9	65.7	Other assets	
4.7	4.7	4.7	4.6	4.6	4.7	Fixed assets	
<b>509.5</b>	<b>507.3</b>	<b>494.8</b>	<b>488.8</b>	<b>489.6</b>	<b>483.4</b>	<b>Total Liabilities</b>	
71.8	68.5	66.6	63.0	61.9	59.7	Liabilities to the Bank of Greece	
99.4	100.0	97.6	97.2	101.8	100.8	Liabilities to other MFIs	
169.6	171.6	167.8	167.7	164.4	162.7	Deposits and repos of non-MFIs	
144.2	145.8	142.4	141.9	138.9	137.3	Domestic	
8.3	8.6	8.2	8.7	8.6	8.6	Other countries <sup>(2)</sup>	
89.8	90.5	89.1	87.9	88.0	87.3	Capital and reserves <sup>(4)</sup>	
30.1	30.1	30.7	30.3	30.3	30.5	Banknotes and coins in circulation	
48.8	46.6	43.0	42.7	43.2	42.3	Other liabilities	
						<b>Money and credit</b>	
161.5	162.4	161.9	160.7	159.6	159.4	M3 <sup>(5)</sup>	
199.2	199.5	195.2	194.0	194.0	193.0	Credit to the private sector <sup>(6)(7)(8)</sup>	
35.2	35.5	31.5	30.9	30.5	29.9	Credit to General Government sector <sup>(7)</sup>	
						<i>(Annual change %)<sup>(9)</sup></i>	
5.0	5.1	4.3	4.4	4.1	4.1	M3 <sup>(5)</sup>	
4.2	4.4	4.1	4.1	4.0	3.9	Domestic deposits	
-1.6	-1.4	-1.5	-1.6	-1.6	-1.3	Credit to the private sector <sup>(6)(7)(8)</sup>	
0.2	1.0	1.4	0.1	-3.7	-4.0	Credit to General Government sector <sup>(7)</sup>	

Source: Bank of Greece.

- (1) As of March 2017, e-money institutions are included in the domestic Balance Sheet.
- (2) As of June 2010, securitised assets are no longer derecognised from the Balance Sheet of banks that have adopted the International Accounting Standards. The counterpart of these assets is recorded on the liabilities side as "deposit liabilities to non-euro area residents".
- (3) In August 2011 domestic credit institutions registered a reduction in the value of their portfolio of Greek Government securities amounting to EUR 4 billion because of their participation in the securities exchange programme agreed by the EU Summit of 21st July 2011. In January 2012 credit institutions registered a further reduction in the value of this portfolio amounting to EUR 5.8 billion, in March 2012 a reduction of EUR 15.2 billion and in April 2012 a reduction of EUR 4.1 billion.
- (4) Revised data: as of June 2010 for oMFIs and as of June 2015 for the Bank of Greece, "capital and reserves" includes current year results and valuation adjustments. The revision was triggered by a recommendation of the relevant Eurosystem Working Group.
- (5) Greek contribution to euro area M3.
- (6) Credit to domestic non-MFI residents by domestic MFIs, including securitised loans and corporate securities that have been derecognised from the Balance Sheet.
- (7) Loans to public corporations that have been reclassified (in accordance with a decision by ELSTAT in November of 2010) from the private to the public sector are included in credit to General Government as of December 2009.
- (8) As of December 2016, loans of the Consignment, Deposits and Loans Fund are excluded from the domestic credit, as the institution has been reclassified from the Financial sector to the General Government sector.
- (9) Growth rates derived from the differences in outstanding amounts corrected for loan write-offs, revaluations in security prices, exchange rate variations, reclassifications and any other changes which do not arise from transactions.



**Πίνακας 29. ΕΠΙΛΕΓΜΕΝΟΙ ΟΙΚΟΝΟΜΙΚΟΙ ΔΕΙΚΤΕΣ ΧΩΡΩΝ ΕΥΡΩΖΩΝΗΣ**

Ετήσιες μεταβολές (%), εκτός άλλης αναφοράς

Χώρες	ΑΕΠ σε σταθερές τιμές (1) Real GDP growth rate		Ισοζύγιο Γενικής Κυβέρνησης (2) General Government overall balance	Συνολικές δαπάνες Γενικής Κυβέρνησης (3) General Government total expenditures		Συνολικά έσοδα Γενικής Κυβέρνησης (3) General Government total revenue	
	Πρόσφατο τρίμηνο Latest quarter	Έτος Year	Έτος Year	Πρόσφατο τρίμηνο Latest quarter	Έτος Year	Πρόσφατο τρίμηνο Latest quarter	Έτος Year
	Αυστρία	1.8 2016Q04	1.5 2016	-1.0 2015	-2.0 2016Q03	0.6 2015	2.6 2016Q03
Βέλγιο	1.2 2016Q04	1.2 2016	-2.5 2015	3.2 2016Q03	0.1 2015	-0.4 2016Q03	1.0 2015
Γαλλία	1.2 2016Q04	1.2 2016	-3.5 2015	2.3 2016Q03	1.3 2015	1.7 2016Q03	2.1 2015
Γερμανία	1.8 2016Q04	1.9 2016	0.7 2015	6.1 2016Q03	2.7 2015	3.7 2016Q03	3.7 2015
Ελλάς	-1.1 2016Q04	0.0 2016	-7.5 2015	0.9 2016Q03	8.1 2015	19.1 2016Q03	0.6 2015
Εσθονία	2.8 2016Q04	1.6 2016	0.1 2015	8.0 2016Q03	7.5 2015	6.3 2016Q03	6.0 2015
Ιρλανδία	6.6 2016Q03	26.3 2015	-1.9 2015	3.8 2016Q03	3.2 2015	-1.3 2016Q03	7.2 2015
Ισπανία	3.0 2016Q04	3.2 2016	-5.1 2015	0.1 2016Q03	1.1 2015	4.0 2016Q03	3.0 2015
Ιταλία	1.0 2016Q04	0.9 2016	-2.6 2015	0.8 2016Q03	0.3 2015	0.6 2016Q03	1.1 2015
Κύπρος	2.8 2016Q04	1.7 2015	-1.1 2015	-0.5 2016Q03	-16.4 2015	2.6 2016Q03	-0.6 2015
Λετονία	2.2 2016Q04	2.0 2016	-1.3 2015	-0.5 2016Q03	1.9 2015	4.8 2016Q03	2.7 2015
Λιθουανία	3.0 2016Q04	2.3 2016	-0.2 2015	5.3 2016Q03	3.0 2015	3.6 2016Q03	4.5 2015
Λουξεμβούργο	4.8 2016Q03	3.5 2015	1.6 2015	4.0 2016Q03	3.5 2015	4.4 2016Q03	3.7 2015
Μάλτα	3.3 2016Q03	7.4 2015	-1.4 2015	5.4 2016Q03	9.1 2015	7.5 2016Q03	10.9 2015
Ολλανδία	2.5 2016Q04	2.1 2016	-1.9 2015	1.7 2016Q03	-0.3 2015	7.1 2016Q03	0.5 2015
Πορτογαλία	2.0 2016Q04	1.4 2016	-4.4 2015	1.1 2016Q03	-3.1 2015	-0.3 2016Q03	2.3 2015
Σλοβακία	2.9 2016Q04	3.3 2016	-2.7 2015	-7.5 2016Q03	12.3 2015	-5.8 2016Q03	12.9 2015
Σλοβενία	3.6 2016Q04	2.5 2016	-2.7 2015	-2.4 2016Q03	-1.2 2015	-1.0 2016Q03	3.7 2015
Φινλανδία	1.3 2016Q04	0.3 2015	-2.8 2015	1.9 2016Q03	1.1 2015	2.6 2016Q03	0.8 2015

**Πίνακας 29. ΕΠΙΛΕΓΜΕΝΟΙ ΟΙΚΟΝΟΜΙΚΟΙ ΔΕΙΚΤΕΣ ΧΩΡΩΝ ΕΥΡΩΖΩΝΗΣ (συνέχεια)**

Ετήσιες μεταβολές (%), εκτός άλλης αναφοράς

Χώρες	Δείκτης Βιομηχανικής Παραγωγής (όγκος) (3) (4) (5) Industrial Production Index (volume)		Όγκος Λιανικών Πωλήσεων (3) (4) Retail Trade Volume		Εναρμονισμένος Δείκτης Τιμών Καταναλωτή HICP	
	Πρόσφατος μήνας Latest month	Έτος Year	Πρόσφατος μήνας Latest month	Έτος Year	Πρόσφατος μήνας Latest month	Έτος Year
	Αυστρία	3.3 2017M02	2.1 2016	2.4 2017M03	0.7 2016	2.2 2017M03
Βέλγιο	4.1 2017M02	4.3 2016	2.0 2017M03	-0.7 2016	2.5 2017M03	1.8 2016
Γαλλία	-0.8 2017M02	0.2 2016	3.5 2017M03	2.7 2016	1.4 2017M03	0.3 2016
Γερμανία	1.6 2017M02	1.0 2016	2.0 2017M03	2.1 2016	1.5 2017M03	0.4 2016
Ελλάς	9.0 2017M03	2.6 2016	9.6 2017M02	-0.6 2016	1.7 2017M03	0.0 2016
Εσθονία	14.8 2017M03	1.8 2016	5.7 2017M03	3.7 2016	3.0 2017M03	0.8 2016
Ιρλανδία	1.9 2017M03	0.6 2016	4.2 2017M03	5.4 2016	0.6 2017M03	-0.2 2016
Ισπανία	0.3 2017M03	1.8 2016	1.4 2017M03	3.6 2016	2.1 2017M03	-0.3 2016
Ιταλία	1.9 2017M02	1.7 2016	-0.5 2017M02	0.4 2016	1.4 2017M03	-0.1 2016
Κύπρος	7.4 2017M02	7.8 2016	5.1 2017M02	4.6 2016	1.5 2017M03	-1.2 2016
Λετονία	10.6 2017M02	4.9 2016	1.5 2017M03	2.3 2016	3.3 2017M03	0.1 2016
Λιθουανία	4.6 2017M03	2.8 2016	6.5 2017M03	6.7 2016	3.2 2017M03	0.7 2016
Λουξεμβούργο	-4.4 2017M02	-0.1 2016	7.8 2017M03	10.1 2016	2.5 2017M03	0.0 2016
Μάλτα	4.6 2017M03	-3.5 2016	2.9 2017M03	2.3 2016	1.2 2017M03	0.9 2016
Ολλανδία	2.9 2017M02	2.0 2016	1.1 2017M02	1.4 2016	0.6 2017M03	0.1 2016
Πορτογαλία	1.9 2017M02	0.9 2016	3.2 2017M03	3.0 2016	1.4 2017M03	0.6 2016
Σλοβακία	2.6 2017M02	4.7 2016	6.0 2017M03	2.2 2016	1.0 2017M03	-0.5 2016
Σλοβενία	7.5 2017M02	7.2 2016	10.4 2017M03	4.2 2016	2.0 2017M03	-0.2 2016
Φινλανδία	0.2 2017M02	1.9 2016	0.2 2017M03	1.1 2016	0.9 2017M03	0.4 2016

Πηγή: ΕΛΣΤΑΤ, Eurostat, ΕΚΤ, ΟΟΣΑ, επίσημες ιστοσελίδες χωρών.

(1) Εποχικά διορθωμένα στοιχεία.

(2) % του ΑΕΠ.

(3) Μη εποχικά διορθωμένα στοιχεία.

(4) Διορθωμένα στοιχεία με βάση τον τυπικό μήνα.

(5) Δεν περιλαμβάνεται ο τομέας παροχής νερού.

(6) Αφορά πληθυσμό ηλικίας 15 - 74 ετών.

**Table 29. SELECTED ECONOMIC INDICATORS OF THE EUROZONE COUNTRIES**

Annual changes (%), unless otherwise indicated

Χώρες	Χρέος Γενικής Κυβέρνησης (2) (3) General Government gross debt		Ισοζύγιο τρεχουσών συναλλαγών (2) Current account balance	Εισαγωγές αγαθών Imports of goods		Εξαγωγές αγαθών Exports of goods	
	Πρόσφατο τρίμηνο Latest quarter	Έτος Year	Έτος Year	Πρόσφατο τρίμηνο Latest quarter	Έτος Year	Πρόσφατο τρίμηνο Latest quarter	Έτος Year
	Αυστρία	84.4 2016Q03	85.5 2015	1.8 2015	1.7 2016Q04	1.2 2016	-1.3 2016Q04
Βέλγιο	108.8 2016Q03	105.8 2015	0.4 2015	0.8 2016Q04	-2.0 2016	1.7 2016Q04	-0.1 2016
Γαλλία	97.5 2016Q03	96.2 2015	-0.2 2015	1.1 2016Q04	0.1 2016	1.1 2016Q04	-0.7 2016
Γερμανία	69.4 2016Q03	71.2 2015	8.4 2015	3.1 2016Q04	0.6 2016	2.1 2016Q04	1.2 2016
Ελλάς	176.9 2016Q03	177.4 2015	0.1 2015	1.3 2016Q04	1.1 2016	3.8 2016Q04	-1.7 2016
Εσθονία	9.6 2016Q03	10.1 2015	2.2 2015	5.4 2016Q04	3.1 2016	5.4 2016Q04	2.8 2016
Ιρλανδία	77.1 2016Q03	78.6 2015	10.2 2015	-10.1 2016Q04	0.7 2016	0.8 2016Q04	4.2 2016
Ισπανία	100.3 2016Q03	99.8 2015	1.4 2015	1.6 2016Q04	-0.5 2016	2.8 2016Q04	2.1 2016
Ιταλία	132.7 2016Q03	132.3 2015	1.6 2015	3.4 2016Q04	-1.3 2016	3.0 2016Q04	1.2 2016
Κύπρος	110.6 2016Q03	107.5 2015	-2.9 2015	21.3 2016Q04	16.2 2016	30.4 2016Q04	1.1 2016
Λετονία	37.9 2016Q03	36.3 2015	-0.8 2015	5.8 2016Q04	-1.1 2016	3.4 2016Q04	0.0 2016
Λιθουανία	41.3 2016Q03	42.7 2015	-2.3 2015	1.8 2016Q04	-2.2 2016	0.9 2016Q04	-1.3 2016
Λουξεμβούργο	21.5 2016Q03	22.1 2015	5.2 2015	-5.9 2016Q04	-7.1 2016	-23.3 2016Q04	-8.1 2016
Μάλτα	60.4 2016Q03	64.0 2015	3.0 2015	9.4 2016Q04	7.3 2016	10.4 2016Q04	17.2 2016
Ολλανδία	61.9 2016Q03	65.1 2015	8.7 2015	3.6 2016Q04	-1.5 2016	6.1 2016Q04	0.2 2016
Πορτογαλία	133.4 2016Q03	129.0 2015	0.4 2015	6.4 2016Q04	1.3 2016	5.1 2016Q04	1.0 2016
Σλοβακία	52.7 2016Q03	52.5 2015	0.2 2015	3.9 2016Q04	3.0 2016	4.2 2016Q04	3.3 2016
Σλοβενία	82.6 2016Q03	83.1 2015	5.2 2015	3.1 2016Q04	2.5 2016	2.6 2016Q04	3.2 2016
Φινλανδία	61.6 2016Q03	63.6 2015	-0.4 2015	1.2 2016Q04	0.3 2016	-0.6 2016Q04	-3.2 2016

**Table 29. SELECTED ECONOMIC INDICATORS OF THE EUROZONE COUNTRIES (continued)**

Annual changes (%), unless otherwise indicated

Χώρες	Ποσοστό ανεργίας (6) Unemployment rate		Καταθέσεις Deposit liabilities		Δάνεια στον ιδιωτικό τομέα Loans to private sector	
	Πρόσφατο τρίμηνο Latest quarter	Έτος Year	Πρόσφατο τρίμηνο Latest quarter	Έτος Year	Πρόσφατο τρίμηνο Latest quarter	Έτος Year
	Αυστρία	5.6 2016Q04	6.0 2016	4.7 2016Q04	4.7 2016	2.1 2016Q04
Βέλγιο	7.2 2016Q04	7.8 2016	0.6 2016Q04	0.6 2016	6.8 2016Q04	6.8 2016
Γαλλία	10.3 2016Q04	10.1 2016	4.6 2016Q04	4.6 2016	4.9 2016Q04	4.9 2016
Γερμανία	3.8 2016Q04	4.1 2016	3.3 2016Q04	3.3 2016	3.7 2016Q04	3.7 2016
Ελλάς	23.6 2016Q04	23.6 2016	4.6 2016Q04	4.6 2016	-1.5 2016Q04	-1.5 2016
Εσθονία	6.6 2016Q04	6.8 2016	9.2 2016Q04	9.2 2016	9.5 2016Q04	9.5 2016
Ιρλανδία	6.7 2016Q04	7.9 2016	0.3 2016Q04	0.3 2016	-3.6 2016Q04	-3.6 2016
Ισπανία	18.6 2016Q04	19.6 2016	0.8 2016Q04	0.8 2016	-1.6 2016Q04	-1.6 2016
Ιταλία	12.2 2016Q04	11.7 2016	4.3 2016Q04	4.3 2016	-0.2 2016Q04	-0.2 2016
Κύπρος	13.0 2016Q04	13.1 2016	9.1 2016Q04	9.1 2016	-8.6 2016Q04	-8.6 2016
Λετονία	9.3 2016Q04	9.6 2016	5.8 2016Q04	5.8 2016	6.3 2016Q04	6.3 2016
Λιθουανία	7.7 2016Q04	7.9 2016	9.7 2016Q04	9.7 2016	11.2 2016Q04	11.2 2016
Λουξεμβούργο	5.9 2016Q04	6.3 2016	4.2 2016Q04	4.2 2016	8.0 2016Q04	8.0 2016
Μάλτα	4.2 2016Q04	4.7 2016	7.9 2016Q04	7.9 2016	5.8 2016Q04	5.8 2016
Ολλανδία	5.4 2016Q04	6.0 2016	2.9 2016Q04	2.9 2016	0.5 2016Q04	0.5 2016
Πορτογαλία	10.6 2016Q04	11.2 2016	1.4 2016Q04	1.4 2016	-2.0 2016Q04	-2.0 2016
Σλοβακία	9.1 2016Q04	9.7 2016	5.6 2016Q04	5.6 2016	10.0 2016Q04	10.0 2016
Σλοβενία	8.1 2016Q04	8.0 2016	6.6 2016Q04	6.6 2016	2.5 2016Q04	2.5 2016
Φινλανδία	8.0 2016Q04	8.8 2016	-0.3 2016Q04	-0.3 2016	1.6 2016Q04	1.6 2016

Source: ELSTAT, Eurostat, ECB, OECD, national official websites.

(1) Seasonally adjusted data.

(2) % of GDP.

(3) Non-seasonally adjusted data.

(4) Data adjusted on the basis of a typical month.

(5) Excluding the water supply sector.

(6) It refers to population aged 15 - 74 years.

**Πίνακας 30. ΕΠΙΛΕΓΜΕΝΟΙ ΟΙΚΟΝΟΜΙΚΟΙ ΔΕΙΚΤΕΣ ΤΩΝ ΚΥΡΙΟΤΕΡΩΝ ΧΩΡΩΝ - ΕΙΣΑΓΩΓΕΩΝ ΕΛΛΗΝΙΚΩΝ ΠΡΟΪΟΝΤΩΝ**

Ετήσιες μεταβολές (%), εκτός άλλης αναφοράς

Χώρες <sup>(1)</sup>	ΑΕΠ σε σταθερές τιμές (2) Real GDP growth rate		Ισοζύγιο Γενικής Κυβέρνησης (3) General Government overall balance	Συνολικές δαπάνες Γενικής Κυβέρνησης (4) General Government total expenditures		Συνολικά έσοδα Γενικής Κυβέρνησης (4) General Government total revenue	
	Πρόσφατο τρίμηνο Latest quarter	Έτος Year	Έτος Year	Πρόσφατο τρίμηνο Latest quarter	Έτος Year	Πρόσφατο τρίμηνο Latest quarter	Έτος Year
	Γερμανία	1.8 2016Q4	1.9 2016	0.7 2015	6.1 2016Q3	2.7 2015	3.7 2016Q3
Ιταλία	1.0 2016Q4	0.9 2016	-2.6 2015	0.8 2016Q3	0.3 2015	0.6 2016Q3	1.1 2015
Κύπρος	2.8 2016Q4	1.7 2015	-1.1 2015	-0.5 2016Q3	-16.4 2015	2.6 2016Q3	-0.6 2015
Τουρκία	-1.8 2016Q3	6.1 2015	-1.5 2014	10.8 2014Q4	12.3 2014	10.8 2014Q4	7.8 2014
Βουλγαρία	3.4 2016Q4	3.4 2016	-1.7 2015	-9.0 2016Q3	2.4 2015	-2.5 2016Q3	12.8 2015
Ηνωμένο Βασίλειο	2.0 2016Q4	1.8 2016	-4.3 2015	2.5 2016Q3	11.8 2015	4.5 2016Q3	15.8 2015
ΗΠΑ	1.9 2016Q4	2.4 2015	2.4 2014	1.4 2014Q3	2.3 2014	1.4 2014Q3	3.3 2014
Γαλλία	1.2 2016Q4	1.2 2016	-3.5 2015	2.3 2016Q3	1.3 2015	1.7 2016Q3	2.1 2015
Ρουμανία	4.8 2016Q4	4.8 2016	-0.8 2015	2.7 2016Q3	10.5 2015	0.5 2016Q3	10.9 2015

**Πίνακας 30. ΕΠΙΛΕΓΜΕΝΟΙ ΟΙΚΟΝΟΜΙΚΟΙ ΔΕΙΚΤΕΣ ΤΩΝ ΚΥΡΙΟΤΕΡΩΝ ΧΩΡΩΝ - ΕΙΣΑΓΩΓΕΩΝ**

**ΕΛΛΗΝΙΚΩΝ ΠΡΟΪΟΝΤΩΝ (συνέχεια)**

Ετήσιες μεταβολές (%), εκτός άλλης αναφοράς

Χώρες <sup>(1)</sup>	Δείκτης Βιομηχανικής Παραγωγής (όγκος) (4) (5) (6) Industrial Production Index (volume)		Όγκος Λιανικών Πωλήσεων (4) (5) Retail Trade Volume		Εναρμονισμένος Δείκτης Τιμών Καταναλωτή HICP	
	Πρόσφατος μήνας Latest month	Έτος Year	Πρόσφατος μήνας Latest month	Έτος Year	Πρόσφατος μήνας Latest month	Έτος Year
	Γερμανία	1.6 2017M02	1.0 2016	2.0 2017M03	2.1 2016	1.5 2017M03
Ιταλία	1.9 2017M02	1.7 2016	-0.5 2017M02	0.4 2016	1.4 2017M03	-0.1 2016
Κύπρος	7.4 2017M02	7.8 2016	5.1 2017M02	4.6 2016	1.5 2017M03	-1.2 2016
Τουρκία	1.0 2017M02	1.9 2016	-4.3 2017M02	0.7 2016	11.1 2017M03	7.7 2016
Βουλγαρία	6.0 2017M03	2.6 2016	5.9 2017M03	3.8 2016	1.0 2017M03	-1.3 2016
Ηνωμένο Βασίλειο	3.9 2017M02	1.6 2016	0.8 2017M03	5.5 2016	2.3 2017M03	0.7 2016
ΗΠΑ	<sup>(2)</sup> 1.6 2017M03	-1.3 2016	<sup>(2)</sup> 2.6 2017M02	1.7 2016	1.0 2016M11	-0.7 2015
Γαλλία	-0.8 2017M02	0.2 2016	3.5 2017M03	2.7 2016	1.4 2017M03	0.3 2016
Ρουμανία	5.7 2017M02	1.3 2016	9.1 2017M03	13.3 2016	0.4 2017M03	-1.1 2016

Πηγή: ΕΛΣΤΑΤ, Eurostat, EKT, ΟΟΣΑ, ΔΝΤ, επίσημες ιστοσελίδες χωρών.

- (1) Οι χώρες εμφανίζονται σε φθίνουσα σειρά, με βάση τις εξαγωγές της Ελλάδας το έτος 2010.
- (2) Εποχικά διορθωμένα στοιχεία.
- (3) % του ΑΕΠ.
- (4) Μη εποχικά διορθωμένα στοιχεία.
- (5) Διορθωμένα στοιχεία με βάση τον τυπικό μήνα.
- (6) Δεν περιλαμβάνεται ο τομέας παροχής νερού.
- (7) Αφορά πληθυσμό ηλικίας 15 - 74 ετών.
- (8) Αφορά πληθυσμό ηλικίας 16 ετών και άνω.
- (9) Καταθέσεις ιδιωτικού τομέα (μόνιμοι κάτοικοι) και μη Κεντρικής Κυβέρνησης σε Τράπεζες (Deposit Money Banks).
- (10) Δάνεια του ιδιωτικού τομέα από Τράπεζες (Deposit Money Banks).
- (11) Καταθέσεις κατοίκων, πλην NXI και Κεντρικής Κυβέρνησης.
- (12) Δάνεια κατοίκων, πλην NXI και Κεντρικής Κυβέρνησης.
- (13) Καταθέσεις σε M2 (εκτίμηση αντίστοιχου νομισματικού μεγέθους της ζώνης του ευρώ για το Ηνωμένο Βασίλειο).
- (14) Δάνεια του ιδιωτικού τομέα από NXI.
- (15) Καταθέσεις (πλην ενδοτραπεζικών) σε Εμπορικές Τράπεζες στις ΗΠΑ.
- (16) Δάνεια και εκμισθώσεις ως τραπεζική χρηματοδότηση (πλην ενδοτραπεζικής) των Εμπορικών Τραπεζών στις ΗΠΑ.
- (17) Καταθέσεις σε M2.
- (18) Δάνεια του ιδιωτικού τομέα από άλλα NXI.

**Table 30. SELECTED ECONOMIC INDICATORS OF THE MAIN IMPORTERS OF GREEK PRODUCTS**

Annual changes (%), unless otherwise indicated

Χώρες <sup>(1)</sup>	Χρέος Γενικής Κυβέρνησης (3) (4) General Government gross debt		Ισοζύγιο τρεχουσών συναλλαγών (3) Current account balance	Εισαγωγές αγαθών Imports of goods		Εξαγωγές αγαθών Exports of goods	
	Πρόσφατο τρίμηνο Latest quarter	Έτος Year	Έτος Year	Πρόσφατο τρίμηνο Latest quarter	Έτος Year	Πρόσφατο τρίμηνο Latest quarter	Έτος Year
	Γερμανία	97.5 2016Q3	71.2 2015	8.4 2015	3.1 2016Q4	0.6 2016	2.1 2016Q4
Ιταλία	132.7 2016Q3	132.3 2015	1.6 2015	3.4 2016Q4	-1.3 2016	3.0 2016Q4	1.2 2016
Κύπρος	110.6 2016Q3	107.5 2015	-2.9 2015	21.3 2016Q4	16.2 2016	30.4 2016Q4	1.1 2016
Τουρκία	36.1 2016Q1	33.5 2014	-4.5 2015	-6.4 2016Q3	2.8 2015	-3.5 2016Q3	14.2 2015
Βουλγαρία	28.7 2016Q3	26.0 2015	0.4 2015	4.8 2016Q4	-1.1 2016	12.0 2016Q4	2.6 2016
Ηνωμένο Βασίλειο	88.2 2016Q3	89.1 2015	-5.4 2015	-3.4 2016Q4	1.8 2016	-5.5 2016Q4	-10.8 2016
ΗΠΑ	126.4 2016Q1	105.8 2015	-2.6 2015	-4.2 2016Q4	-4.3 2015	-10.3 2016Q4	-7.1 2015
Γαλλία	97.5 2016Q3	96.2 2015	-0.2 2015	1.1 2016Q4	0.1 2016	1.1 2016Q4	-0.7 2016
Ρουμανία	36.2 2016Q3	37.9 2015	-1.2 2015	7.4 2016Q4	6.9 2016	7.5 2016Q4	5.1 2016

**Table 30. SELECTED ECONOMIC INDICATORS OF THE MAIN IMPORTERS**

**OF GREEK PRODUCTS (continued)**

Annual changes (%), unless otherwise indicated

Χώρες <sup>(1)</sup>	Ποσοστό ανεργίας (7) Unemployment rate		Καταθέσεις Deposit liabilities		Δάνεια στον ιδιωτικό τομέα Loans to private sector	
	Πρόσφατο τρίμηνο Latest quarter	Έτος Year	Πρόσφατο τρίμηνο Latest quarter	Έτος Year	Πρόσφατο τρίμηνο Latest quarter	Έτος Year
	Γερμανία	3.8 2016Q04	4.1 2016	3.3 2016Q04	3.3 2016	3.7 2016Q04
Ιταλία	12.2 2016Q04	11.7 2016	4.3 2016Q04	4.3 2016	-0.2 2016Q04	-0.2 2016
Κύπρος	13.0 2016Q04	13.1 2016	9.1 2016Q04	9.1 2016	-8.6 2016Q04	-8.6 2016
Τουρκία	12.0 2016Q04	10.9 2016	<sup>(9)</sup> 17.6 2016Q04	<sup>(9)</sup> 17.6 2016	<sup>(10)</sup> 15.3 2016Q04	<sup>(10)</sup> 15.3 2016
Βουλγαρία	6.7 2016Q04	7.6 2016	<sup>(11)</sup> 8.3 2016Q03	<sup>(11)</sup> 9.1 2015	<sup>(12)</sup> -0.7 2016Q03	<sup>(12)</sup> -1.6 2015
Ηνωμένο Βασίλειο	4.6 2016Q04	4.8 2016	<sup>(13)</sup> 7.2 2016Q04	<sup>(13)</sup> 7.2 2016	<sup>(14)</sup> -6.2 2016Q04	<sup>(14)</sup> -6.2 2016
ΗΠΑ	<sup>(8)</sup> 4.9 2017Q01	<sup>(8)</sup> 4.9 2016	<sup>(15)</sup> 4.7 2016Q04	<sup>(15)</sup> 4.7 2016	<sup>(16)</sup> 6.2 2016Q04	<sup>(16)</sup> 6.2 2016
Γαλλία	10.3 2016Q04	10.1 2016	4.6 2016Q04	4.6 2016	4.9 2016Q04	4.9 2016
Ρουμανία	5.5 2016Q04	5.9 2016	8.2 2016Q04	8.2 2016	1.2 2016Q04	1.2 2016

Source: ELSTAT, Eurostat, ECB, OECD, IMF, national official websites.

- (1) The countries are ranked in descending order, according to the exports of Greece for the year 2010.
- (2) Seasonally adjusted data.
- (3) % of GDP.
- (4) Non-seasonally adjusted data.
- (5) Data adjusted on the basis of a typical month.
- (6) Excluding the water supply sector.
- (7) It refers to population aged 15 - 74 years.
- (8) It refers to population aged 16 years and over.
- (9) Deposits of resident private sector and non-Central Government in Deposit Money Banks.
- (10) Loans of Deposit Money Banks to private sector.
- (11) Deposits of residents, excluding MFIs and Central Government.
- (12) Loans to residents, excluding MFIs and Central Government.
- (13) Deposits in M2 (EMU aggregate).
- (14) Loans of MFIs to private sector.
- (15) Deposits (excluding interbank) in Commercial Banks in the USA.
- (16) Loans and leases in bank credit (excluding interbank) by Commercial Banks in the USA.
- (17) Deposits in M2.
- (18) Loans by other MFIs to private sector.

