

ΕΛΛΗΝΙΚΗ ΣΤΑΤΙΣΤΙΚΗ ΑΡΧΗ
HELLENIC STATISTICAL AUTHORITY

Η ΕΛΛΗΝΙΚΗ ΟΙΚΟΝΟΜΙΑ THE GREEK ECONOMY

4 Αυγούστου/4 August 2017

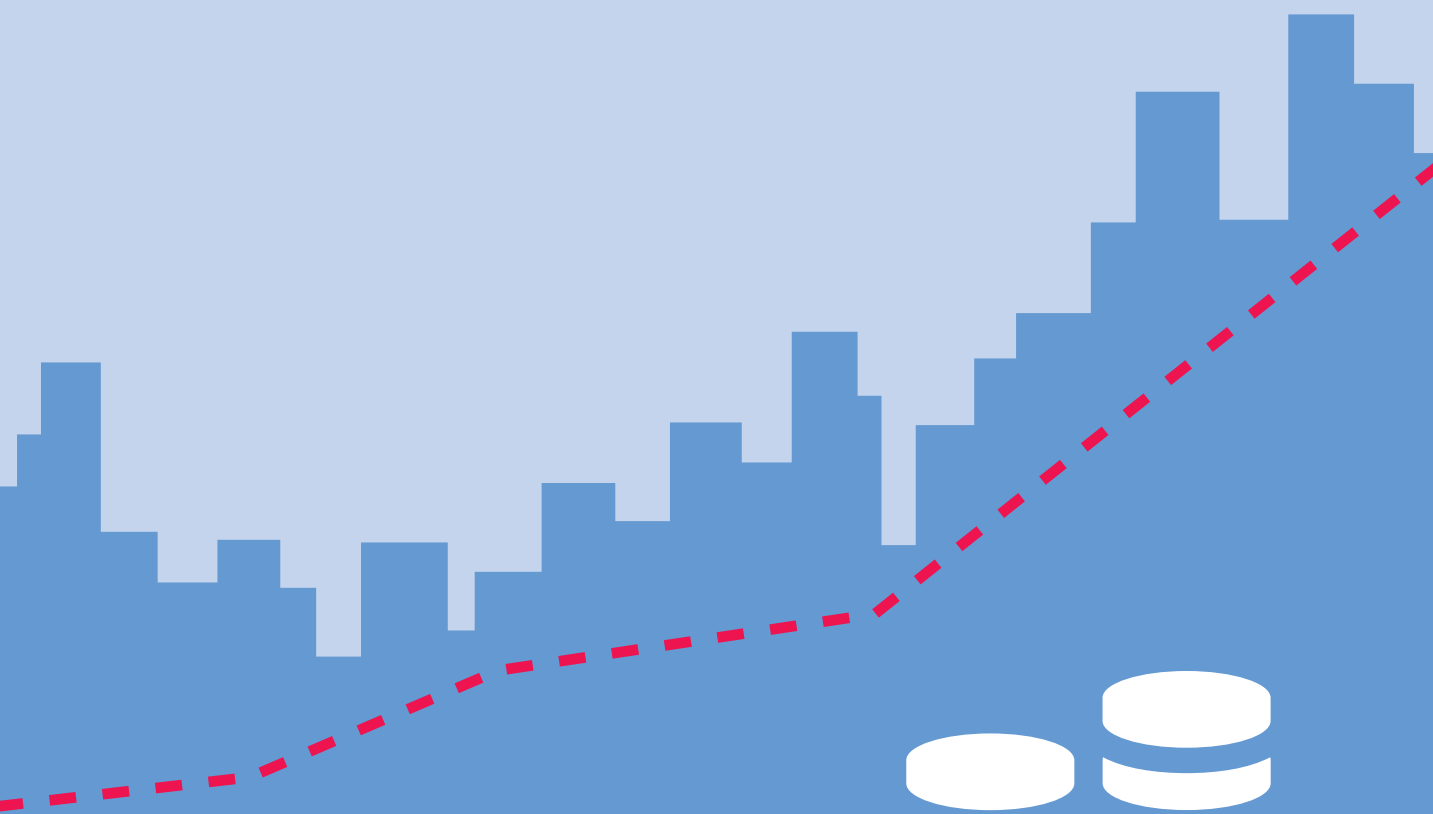

ΠΡΟΛΟΓΟΣ

Το δημοσίευμα **Η Ελληνική Οικονομία** στοχεύει να παρουσιάσει τα πιο πρόσφατα και σημαντικά οικονομικά στοιχεία για την Ελλάδα με τρόπο σαφή και εμπειριστατωμένο. Το δημοσίευμα, γραμμένο στην ελληνική και αγγλική γλώσσα, απευθύνεται σε χρήστες που αναζητούν επικαιροποιημένα στοιχεία, όσον αφορά στις τελευταίες οικονομικές εξελίξεις, καθώς και πιο μακροπρόθεσμες οικονομικές τάσεις. Παρέχει πληροφορίες για τους κύριους οικονομικούς δείκτες, καθώς και στατιστικές χρονοσειρές που καταρτίζονται, κυρίως, από την Ελληνική Στατιστική Αρχή (ΕΛΣΤΑΤ).

Για περισσότερες πληροφορίες σχετικά με το δημοσίευμα **Η Ελληνική Οικονομία**, μπορείτε να απευθύνεστε στη Διεύθυνση Στατιστικής Πληροφόρησης και Εκδόσεων της ΕΛΣΤΑΤ (τηλ. 213 1352021, email: data.dissem@statistics.gr).

Υποδείξεις και προτάσεις για το περιεχόμενο του δημοσιεύματος είναι ευπρόσδεκτες.



Αθανάσιος Κων. Θανόπουλος
Πρόεδρος της ΕΛΣΤΑΤ

FOREWORD

The Greek Economy publication aims to provide the latest key economic information on Greece in a clear and comprehensive manner. Written in both the Greek and English languages, it is designed for users of statistics who seek updated information on recent economic developments, as well as long-term economic trends. It provides information on major economic indicators and time series compiled mostly by the Hellenic Statistical Authority (ELSTAT).

For further information on the data and statistics provided in **The Greek Economy**, please contact the Statistical Information and Publications Division of ELSTAT (tel: +30 213 1352021. e-mail: data.dissem@statistics.gr).

We welcome any suggestions on the content of the publication.

A handwritten signature in black ink, appearing to read 'Athanasios C. Thanopoulos', with a stylized flourish extending to the right.

Athanasios C. Thanopoulos
President of ELSTAT

ΝΕΑ ΚΑΙ ΑΝΑΘΕΩΡΗΜΕΝΑ ΣΤΟΙΧΕΙΑ ΣΕ ΑΥΤΗΝ ΤΗΝ ΕΚΔΟΣΗ – NEW AND REVISED DATA IN THIS ISSUE

- Λιανικό εμπόριο (κύκλος εργασιών, όγκος) (νέα)
- Βιομηχανία (τιμές παραγωγού) (νέα)
- Λογιστική κατάσταση των NXI (νέα και αναθεωρημένα)
- Πίνακες διεθνών συγκρίσεων (νέα και αναθεωρημένα)
- Retail sales (turnover, volume) (new)
- Industry (producer prices) (new)
- Balance sheet of MFIs (new and revised)
- Tables of international comparisons (new and revised)

	Σελίδα Page	
Πίνακας 1. Επιλεγμένοι οικονομικοί δείκτες, 2004 - 2016	6	Table 1. Selected economic indicators, 2004 - 2016
Πίνακας 2. Ακαθάριστο Εγχώριο Προϊόν σε τρέχουσες τιμές, 2005 - 2016	8	Table 2. Gross Domestic Product at current prices, 2005 - 2016
Πίνακας 3. Ακαθάριστο Εγχώριο Προϊόν σε σταθερές τιμές 2010, 2005 - 2016	8	Table 3. Gross Domestic Product at constant prices of 2010, 2005 - 2016
Πίνακας 4. Ακαθάριστο Εγχώριο Προϊόν, ετήσιες μεταβολές όγκου, 2005 - 2016	10	Table 4. Gross Domestic Product, annual volume changes, 2005 - 2016
Πίνακας 5. Ακαθάριστο Εγχώριο Προϊόν σε τρέχουσες τιμές, τριμηνιαία στοιχεία, 2013 - 2017	12	Table 5. Gross Domestic Product at current prices, quarterly data, 2013 - 2017
Πίνακας 6. Ακαθάριστο Εγχώριο Προϊόν, έτος αναφοράς 2010, τριμηνιαία στοιχεία, 2013 - 2017	12	Table 6. Gross Domestic Product, reference year 2010, quarterly data, 2013 - 2017
Πίνακας 7. Ακαθάριστο Εγχώριο Προϊόν, ετήσιες μεταβολές όγκου, τριμηνιαία στοιχεία, 2013 - 2017	14	Table 7. Gross Domestic Product, annual volume changes, quarterly data, 2013 - 2017
Πίνακας 8. Αποταμίευση - Επενδύσεις, 2010 - 2015	16	Table 8. Savings - Investment, 2010 - 2015
Πίνακας 9. Εθνικοί Λογαριασμοί - Μισθοί, παραγωγικότητα και κόστος εργασίας, 2011 - 2016	17	Table 9. National Accounts - Wages, productivity and labour cost, 2011 - 2016
Πίνακας 10. Εθνικοί Λογαριασμοί - Μισθοί, παραγωγικότητα και κόστος εργασίας, τριμηνιαία στοιχεία, 2015 - 2017	17	Table 10. National Accounts - Wages, productivity and labour cost, quarterly data, 2015 - 2017
Πίνακας 11. Κύρια μεγέθη Γενικής Κυβέρνησης, 2007 - 2016	18	Table 11. Main aggregates of General Government, 2007 - 2016
Πίνακας 12. Κύρια μεγέθη Γενικής Κυβέρνησης, τριμηνιαία στοιχεία, 2014 - 2017	22	Table 12. Main aggregates of General Government, quarterly data, 2014 - 2017
Πίνακας 13. Χρέος Γενικής Κυβέρνησης, 2007 - 2017	26	Table 13. General Government Debt, 2007 - 2017
Πίνακας 14. Πληθυσμός ηλικίας 15 ετών και άνω, κατά κατάσταση απασχόλησης, τριμηνιαία στοιχεία, 2010 - 2017	28	Table 14. Population aged 15 years and over, by employment status, quarterly data, 2010 - 2017
Πίνακας 15. Ποσοστό ανεργίας για το σύνολο του πληθυσμού, για άρρενες - θήλειες και για άτομα ηλικίας 15 - 29 ετών, 2004 - 2016	30	Table 15. Unemployment rate for total population, males - females and for persons aged 15 - 29 years, 2004 - 2017
Πίνακας 16. Απασχολούμενοι 15 ετών και άνω, κατά κλάδο οικονομικής δραστηριότητας, 2005 - 2017	30	Table 16. Employed persons aged 15 years and over, by branch of economic activity, 2005 - 2017
Πίνακας 17. Δείκτες οικονομικής δραστηριότητας, 2014 - 2017	32	Table 17. Indices of economic activity, 2014 - 2017
Πίνακας 18. Εθνικός ΔTK, Εν. ΔTK, Εν. ΔTK-ΣΦ, Πυρήνας Πληθωρισμού και ΔΤΠΒ, 2013 - 2017	38	Table 18. CPI, HICP, HICP-CT, Core Inflation and PPI, 2013 - 2017
Πίνακας 19. Εμπορικό ισοζύγιο, 2006 - 2016	40	Table 19. External trade balance, 2006 - 2016
Πίνακας 20. Εμπορικό ισοζύγιο, τριμηνιαία στοιχεία, 2013 - 2017	42	Table 20. External trade balance, quarterly data, 2013 - 2017
Πίνακας 21. Εισαγωγές - Αφίξεις, Εξαγωγές - Αποστολές, κατά προέλευση/προορισμό, με πετρελαιοειδή, 2006 - 2016	44	Table 21. Imports - Arrivals, Exports - Dispatches, by area of origin/destination, including oil products, 2006 - 2016
Πίνακας 22. Εισαγωγές - Αφίξεις, Εξαγωγές - Αποστολές, κατά προέλευση/προορισμό, χωρίς πετρελαιοειδή, 2006 - 2016	46	Table 22. Imports - Arrivals, Exports - Dispatches, by area of origin/destination, excluding oil products, 2006 - 2016
Πίνακας 23. Εισαγωγές - Αφίξεις, Εξαγωγές - Αποστολές, κατά προέλευση/προορισμό, με πετρελαιοειδή, τριμηνιαία στοιχεία, 2013 - 2017	48	Table 23. Imports - Arrivals, Exports - Dispatches, by area of origin/destination, including oil products, quarterly data, 2013 - 2017
Πίνακας 24. Εισαγωγές - Αφίξεις, Εξαγωγές - Αποστολές, κατά προέλευση/προορισμό, χωρίς πετρελαιοειδή, τριμηνιαία στοιχεία, 2013 - 2017	50	Table 24. Imports - Arrivals, Exports - Dispatches, by area of origin/destination, excluding oil products, quarterly data, 2013 - 2017
Πίνακας 25. Εισαγωγές - Αφίξεις, Εξαγωγές - Αποστολές, κατά χώρα προέλευσης/προορισμού, με πετρελαιοειδή, 2005, 2010, 2016	52	Table 25. Imports - Arrivals, Exports - Dispatches, by area of origin/destination, including oil products, 2005, 2010, 2016
Πίνακας 26. Εισαγωγές - Αφίξεις, κατά κύριες κατηγορίες προϊόντων της ΤΤΔΕ, 2006 - 2016	54	Table 26. Imports - Arrivals, by main product categories according to SITC, 2006 - 2016
Πίνακας 27. Εξαγωγές - Αποστολές, κατά κύριες κατηγορίες προϊόντων της ΤΤΔΕ, 2006 - 2016	56	Table 27. Exports - Dispatches, by main product categories according to SITC, 2006 - 2016
Πίνακας 28. Συγκεντρωτική Λογιστική Κατάσταση των Νομισματικών Χρηματοπιστωτικών Ιδρυμάτων (NXI), 2011 - 2017	58	Table 28. Aggregated Balance Sheet of Monetary Financial Institutions (MFIs), 2011 - 2017
Πίνακας 29. Επιλεγμένοι οικονομικοί δείκτες χωρών Ευρωζώνης	60	Table 29. Selected economic indicators of the Eurozone countries
Πίνακας 30. Επιλεγμένοι οικονομικοί δείκτες των κυριότερων χωρών - εισαγωγέων ελληνικών προϊόντων	62	Table 30. Selected economic indicators of the main importers of Greek products

Πίνακας 1. ΕΛΛΑΣ: ΕΠΙΛΕΓΜΕΝΟΙ ΟΙΚΟΝΟΜΙΚΟΙ ΔΕΙΚΤΕΣ, 2004 - 2016

	2004	2005	2006	2007	2008	2009	2010
(% μεταβολή, εκτός άλλης αναφοράς)							
<i>Εγχώρια οικονομία</i>							
ΑΕΠ σε τιμές έτους αναφοράς 2010	5.1	0.6	5.7	3.3	-0.3	-4.3	-5.5
Συνολική εγχώρια ζήτηση (συμβολή)	2.9	0.2	8.5	5.9	-0.7	-7.3	-7.4
Ιδιωτική κατανάλωση	3.6	3.2	2.8	4.1	3.6	-1.7	-6.5
Δημόσια κατανάλωση	4.1	4.1	6.8	5.4	-2.3	2.0	-4.2
Ακαθάριστος σχηματισμός πάγιου κεφαλαίου	3.0	-11.9	19.4	15.9	-7.2	-13.9	-19.3
Εξαγωγές αγαθών και υπηρεσιών	18.6	3.3	5.2	10.6	3.5	-18.5	4.9
Εισαγωγές αγαθών και υπηρεσιών	4.4	0.9	13.3	15.5	1.3	-20.4	-3.4
Αποπληθωριστής ΑΕΠ	3.1	2.2	3.5	3.4	4.3	2.6	0.7
ΑΕΠ σε τρέχουσες τιμές (δισεκατομμύρια €)	193.7	199.2	217.9	232.7	242.0	237.5	226.0
ΑΕΠ σε τρέχουσες τιμές	8.3	2.9	9.3	6.8	4.0	-1.8	-4.8
Εθνικός ΔΤΚ ⁽¹⁾ (μέσος δείκτης 12μήνου)	2.9	3.5	3.2	2.9	4.2	1.2	4.7
Εν. ΔΤΚ ⁽²⁾ (μέσος δείκτης 12μήνου)	3.0	3.5	3.3	3.0	4.2	1.3	4.7
Πυρήνας Πληθωρισμού ⁽³⁾ (μέσος δείκτης 12μήνου)	3.1	3.3	2.2	2.7	2.9	2.4	2.7
Ανεργία (μέσο ετήσιο ποσοστό)	10.6	10.0	9.0	8.4	7.8	9.6	12.7
(% του ΑΕΠ)							
<i>Δημόσια οικονομικά (Γενική Κυβέρνηση)</i>							
Σύνολο εσόδων			39.2	40.4	40.7	38.9	41.3
Σύνολο δαπανών			45.1	47.1	50.8	54.1	52.5
Πρωτογενείς δαπάνες			40.7	42.6	46.0	49.0	46.6
Ισοζύγιο Γενικής Κυβέρνησης			-5.9	-6.7	-10.2	-15.1	-11.2
Πρωτογενές ισοζύγιο			-1.5	-2.2	-5.4	-10.1	-5.3
Χρέος Γενικής Κυβέρνησης κατά Μάαστριχτ ⁽⁴⁾			103.6	103.1	109.4	126.7	146.2
<i>Ισοζύγιο πληρωμών⁽⁵⁾⁽⁶⁾⁽⁷⁾</i>							
Ισοζύγιο τρεχουσών συναλλαγών	-7.7	-8.9	-11.5	-15.2	-15.1	-12.3	-11.4
Ισοζύγιο αγαθών και υπηρεσιών	-7.3	-7.6	-9.7	-11.9	-11.9	-9.1	-8.1
Εξαγωγές αγαθών και υπηρεσιών	20.8	21.3	21.2	22.4	23.2	18.9	21.9
Εισαγωγές αγαθών και υπηρεσιών	28.2	28.9	30.9	34.2	35.0	28.0	30.0
Ισοζύγιο δευτερογενών εισοδημάτων	0.5	0.0	0.2	-0.5	-0.1	-0.4	-0.8
Ισοζύγιο πρωτογενών εισοδημάτων	-0.9	-1.3	-1.9	-2.8	-3.1	-2.8	-2.5
Καθαρή διεθνής επενδυτική θέση	-66.9	-75.6	-82.6	-93.7	-75.8	-87.5	-99.0
(% μεταβολή, εκτός άλλης αναφοράς)							
<i>Επιτόκια και χρηματοδότηση⁽⁵⁾</i>							
Επιτόκιο δανεισμού ⁽⁸⁾	5.9	5.9	6.7	7.2	7.2	5.7	6.5
Χρηματοδότηση του ιδιωτικού τομέα ⁽⁹⁾	19.8	21.2	21.1	21.5	15.9	4.1	0.0
<i>Συναλλαγματικές ισοτιμίες⁽⁵⁾</i>							
Ονομαστική σταθμισμένη συναλλαγματική ισοτιμία	1.7	-1.0	0.0	1.3	2.4	1.2	-2.8
Πραγματική σταθμισμένη συναλλαγματική ισοτιμία (με βάση τον ΔΤΚ)	1.9	-0.1	0.8	1.6	2.4	1.5	-0.4

Πηγή: ΕΛΣΤΑΤ, εκτός άλλης αναφοράς.

- (1) ΔΤΚ: Δείκτης Τιμών Καταναλωτή (εθνικός).
- (2) Εν. ΔΤΚ: Εναρμονισμένος ΔΤΚ.
- (3) Πυρήνας Πληθωρισμού: ΔΤΚ, χωρίς διατροφή, ποτά, καπνό και ενέργεια.
- (4) Το χρέος όπως ορίζεται από τη Συνθήκη του Μάαστριχτ.
- (5) Πηγή: Τράπεζα της Ελλάδος.
- (6) Βασίζεται στη νέα μεθοδολογία κατάρτισης του Ισοζυγίου Πληρωμών (BPM6).
- (7) Από τον Ιανουάριο 2009, η κατάρτιση του ισοζυγίου αγαθών βασίζεται στα στοιχεία εξωτερικού εμπορίου της Ελληνικής Στατιστικής Αρχής (ΕΛΣΤΑΤ) στη θέση των στοιχείων διακανονισμού τραπεζικών συναλλαγών, που χρησιμοποιούνταν μέχρι πρότινος.
- (8) Δάνεια σε επιχειρήσεις, μέχρι 1 έτος. Ποσοστό στο τέλος Δεκεμβρίου, μη περιλαμβανομένων των επιβαρύνσεων.
- (9) Εξέλιξη της εγχώριας χρηματοδότησης των νοικοκυριών και επιχειρήσεων.
- (10) Περιλαμβάνει μείωση του χρέους στο πλαίσιο του προγράμματος ανταλλαγής ομολόγων (PSI).

Table 1. GREECE: SELECTED ECONOMIC INDICATORS, 2004 - 2016

	2011	2012	2013	2014	2015	2016
(% change, unless otherwise indicated)						
<i>Domestic economy</i>						
GDP prices of reference year 2010	-9.1	-7.3	-3.2	0.4	-0.2	0.0
Total domestic demand (contribution)	-12.0	-10.5	-4.4	0.5	-1.2	0.5
Private consumption	-9.7	-8.0	-2.6	0.4	-0.2	1.4
Public consumption	-7.0	-6.0	-6.4	-1.4	0.0	-2.1
Gross fixed capital formation	-20.5	-23.5	-8.4	-4.6	-0.2	0.1
Exports of goods and services	0.0	1.2	1.5	7.8	3.4	-2.0
Imports of goods and services	-9.4	-9.1	-2.4	7.6	0.3	-0.4
GDP deflator	0.8	-0.4	-2.4	-1.8	-1.0	0.1
GDP at current prices (billion €)	207.0	191.2	180.7	177.9	175.7	175.9
GDP at current prices	-8.4	-7.6	-5.5	-1.5	-1.3	0.1
CPI ⁽¹⁾ (annual average)	3.3	1.5	-0.9	-1.3	-1.7	-0.8
HICP ⁽²⁾ (annual average)	3.1	1.0	-0.9	-1.4	-1.1	0.0
Core Inflation ⁽³⁾ (annual average)	1.0	-0.3	-2.8	-1.4	-1.3	-0.4
Unemployment (annual average rate)	17.9	24.4	27.5	26.5	24.9	23.5
(% of GDP)						
<i>Public finance (General Government)</i>						
Total revenues	44.0	46.5	49.1	46.9	48.3	49.7
Total expenditures	54.3	55.4	62.3	50.6	54.2	49.0
Primary expenditures	47.0	50.3	58.2	46.6	50.6	45.8
Overall balance	-10.3	-8.9	-13.1	-3.7	-5.9	0.7
Primary balance	-3.0	-3.8	-9.1	0.3	-2.3	3.9
Gross debt (Maastricht) ⁽⁴⁾	172.1	⁽¹⁰⁾ 159.6	177.4	179.7	177.4	179.0
<i>Balance of payments⁽⁵⁾⁽⁶⁾⁽⁷⁾</i>						
Current account balance	-10.0	-3.8	-2.0	-1.6	0.1	-0.6
Balance of goods and services	-6.1	-3.8	-2.8	-2.2	-0.2	-0.7
Exports of goods and services	25.3	28.6	30.4	32.5	30.0	28.1
Imports of goods and services	31.5	32.4	33.2	34.7	30.2	28.9
Secondary Income Balance	-0.7	-0.5	1.0	-0.2	-0.3	-0.3
Primary Income Balance	-3.2	0.4	-0.3	0.8	0.6	0.4
Net international investment position	-88.8	-115.9	-130.4	-132.5	-134.6	-136.1
(% change, unless otherwise indicated)						
<i>Interest rates and credit⁽⁵⁾</i>						
Lending rate ⁽⁸⁾	7.6	7.2	6.9	6.1	5.8	5.4
Credit to private sector ⁽⁹⁾	-3.1	-4.0	-3.9	-3.1	-2.0	-1.5
<i>Exchange rates⁽⁵⁾</i>						
Nominal effective exchange rate	0.5	-2.0	2.0	0.7	-2.7	1.3
Real effective exchange rate (CPI - based)	0.3	-3.5	-0.7	-1.8	-4.5	0.7

Source: ELSTAT, unless otherwise indicated.

- (1) CPI: Consumer Price Index.
- (2) HICP: Harmonized Index of Consumer Prices.
- (3) Core Inflation: CPI, excluding food, beverages, tobacco and energy.
- (4) Debt as defined in the Maastricht Treaty.
- (5) Source: Bank of Greece.
- (6) Is based on the new compilation methodology of the Balance of Payments (BPM6).
- (7) From January 2009, the compilation of imports and exports of goods is based on ELSTAT's trade statistics instead of the settlements data formerly used.
- (8) Loans to corporations, up to 1 year. Percentage at the end of December, excluding charges.
- (9) Domestic credit growth to households and enterprises.
- (10) Includes debt reduction under the private sector involvement (PSI) initiative.

Πίνακας 2. ΕΛΛΑΣ: ΑΚΑΘΑΡΙΣΤΟ ΕΓΧΩΡΙΟ ΠΡΟΪΟΝ ΣΕ ΤΡΕΧΟΥΣΕΣ ΤΙΜΕΣ, 2005 - 2016⁽¹⁾
Σε εκατομμύρια €

	2005	2006	2007	2008	2009	2010
ΠΡΟΣΕΓΓΙΣΗ ΠΑΡΑΓΩΓΗΣ						
Παραγωγή αγαθών και υπηρεσιών (σε βασικές τιμές)	321,498	353,965	377,760	386,427	375,814	354,633
Ενδιάμεση ανάλωση (σε αγοραίες τιμές)	142,678	160,918	172,493	172,608	163,423	154,990
Ακαθάριστη προστιθέμενη αξία (σε βασικές τιμές)	178,821	193,047	205,267	213,819	212,391	199,644
Γεωργία, θήρα και δασοκομία, αλιεία	8,536	6,974	7,068	6,793	6,663	6,519
Βιομηχανία, συμπεριλαμβανομένης ενέργειας και κατασκευών	35,474	43,545	41,881	37,895	36,375	31,255
Υπηρεσίες	134,810	142,528	156,318	169,130	169,353	161,870
Φόροι επί των προϊόντων	22,756	25,572	28,120	28,640	25,674	26,920
Επιδότησεις επί των προϊόντων	2,334	758	693	468	531	532
ΠΡΟΣΕΓΓΙΣΗ ΔΑΠΑΝΗΣ						
Τελική καταναλωτική δαπάνη	171,701	183,767	198,611	213,182	217,205	206,992
Νοικοκυριών και ΜΚΙΕΝ ⁽²⁾	131,813	139,856	150,862	163,039	161,838	156,803
Νοικοκυριών	128,557	136,001	147,079	159,108	157,389	152,038
ΜΚΙΕΝ ⁽²⁾	3,256	3,854	3,783	3,931	4,449	4,765
Γενικής Κυβέρνησης	39,889	43,911	47,750	50,143	55,367	50,188
Ακαθάριστος σχηματισμός κεφαλαίου	44,031	56,975	63,133	59,315	43,559	38,534
Ακαθάριστος σχηματισμός πάγιου κεφαλαίου	41,500	51,602	60,528	57,627	49,387	39,698
Μεταβολή αποθεμάτων/Αποκτήσεις μείον διαθέσιμα τιμαλφών	2,531	5,373	2,604	1,688	-5,828	-1,164
<i>Εγχώρια ζήτηση</i>	215,732	240,742	261,744	272,497	260,764	245,526
Εξαγωγές αγαθών και υπηρεσιών	42,463	46,130	52,403	56,533	45,089	49,958
Εισαγωγές αγαθών και υπηρεσιών	58,953	69,010	81,453	87,039	68,319	69,452
<i>Εξωτερικό ισοζύγιο αγαθών και υπηρεσιών</i>	-16,490	-22,880	-29,049	-30,507	-23,230	-19,495
ΠΡΟΣΕΓΓΙΣΗ ΕΙΣΟΔΗΜΑΤΟΣ						
Αμοιβές εξαρτημένης εργασίας	68,271	73,066	78,441	82,947	84,875	82,130
Ακαθάριστο λειτουργικό πλεόνασμα / μεικτό εισόδημα	110,449	120,884	128,313	131,822	128,365	118,529
Φόροι επί της παραγωγής και των εισαγωγών	23,898	26,961	29,548	30,720	28,080	28,734
Επιδότησεις	3,375	3,050	3,607	3,499	3,786	3,362
ΑΚΑΘΑΡΙΣΤΟ ΕΓΧΩΡΙΟ ΠΡΟΪΟΝ σε αγοραίες τιμές	199,242	217,862	232,695	241,990	237,534	226,031

Πηγή: Διεύθυνση Εθνικών Λογαριασμών ΕΛΣΤΑΤ.

(1) 2011 - 2016: Προσωρινά στοιχεία.

(2) Μη Κερδοσκοπικά Ιδρύματα που Εξυπηρετούν Νοικοκυριά.

Πίνακας 3. ΕΛΛΑΣ: ΑΚΑΘΑΡΙΣΤΟ ΕΓΧΩΡΙΟ ΠΡΟΪΟΝ ΣΕ ΣΤΑΘΕΡΕΣ ΤΙΜΕΣ 2010, 2005 - 2016⁽¹⁾
Σε εκατομμύρια €

	2005	2006	2007	2008	2009	2010
ΠΡΟΣΕΓΓΙΣΗ ΠΑΡΑΓΩΓΗΣ						
Παραγωγή αγαθών και υπηρεσιών (σε βασικές τιμές)	370,776	393,187	405,906	395,444	382,514	354,633
Ενδιάμεση ανάλωση (σε αγοραίες τιμές)	166,176	179,698	186,667	176,543	171,016	154,990
Ακαθάριστη προστιθέμενη αξία (σε βασικές τιμές)	204,773	213,731	219,498	219,090	211,681	199,644
Γεωργία, θήρα και δασοκομία, αλιεία	7,799	6,727	5,865	5,933	6,228	6,519
Βιομηχανία, συμπεριλαμβανομένης ενέργειας και κατασκευών	38,796	44,972	42,736	36,235	36,135	31,255
Υπηρεσίες	157,443	161,353	170,714	177,166	169,348	161,870
Φόροι επί των προϊόντων	27,575	29,930	31,997	31,340	27,947	26,920
Επιδότησεις επί των προϊόντων	2,200	790	627	465	539	532
ΠΡΟΣΕΓΓΙΣΗ ΔΑΠΑΝΗΣ						
Τελική καταναλωτική δαπάνη	200,517	207,967	217,100	221,793	220,016	206,992
Νοικοκυριών και ΜΚΙΕΝ ⁽²⁾	153,952	158,235	164,684	170,587	167,738	156,803
Νοικοκυριών	150,128	153,849	160,499	166,409	163,077	152,038
ΜΚΙΕΝ ⁽²⁾	3,815	4,377	4,175	4,166	4,657	4,765
Γενικής Κυβέρνησης	46,692	49,868	52,558	51,332	52,371	50,188
Ακαθάριστος σχηματισμός κεφαλαίου	48,389	59,945	65,059	59,064	43,186	38,534
Ακαθάριστος σχηματισμός πάγιου κεφαλαίου	44,537	53,172	61,620	57,187	49,220	39,698
<i>Εγχώρια ζήτηση</i>	249,180	268,695	283,126	281,478	263,242	245,526
Εξαγωγές αγαθών και υπηρεσιών	48,553	51,084	56,508	58,470	47,642	49,958
Εισαγωγές αγαθών και υπηρεσιών	68,099	77,162	89,122	90,299	71,920	69,452
ΑΚΑΘΑΡΙΣΤΟ ΕΓΧΩΡΙΟ ΠΡΟΪΟΝ σε αγοραίες τιμές	229,784	242,772	250,720	249,879	239,133	226,031

Πηγή: Διεύθυνση Εθνικών Λογαριασμών ΕΛΣΤΑΤ.

(1) 2011- 2016: Προσωρινά στοιχεία.

(2) Μη Κερδοσκοπικά Ιδρύματα που Εξυπηρετούν Νοικοκυριά.

Table 2. GREECE: GROSS DOMESTIC PRODUCT AT CURRENT PRICES, 2005 - 2016⁽¹⁾
In million €

	2011	2012	2013	2014	2015	2016	
ΠΡΟΔΟΥΣΗ ΠΡΟΣΕΓΓΙΣΗ							PRODUCTION APPROACH
Output of goods and services (at basic prices)	323,261	306,893	292,476	287,081	278,009	274,352	Output of goods and services (at basic prices)
Intermediate consumption (at purchasers' prices)	141,352	137,914	132,239	129,893	122,910	120,926	Intermediate consumption (at purchasers' prices)
Gross value added (at basic prices)	181,909	168,979	160,237	157,187	155,098	153,426	Gross value added (at basic prices)
Agriculture, hunting and forestry, fishing	6,109	6,191	5,794	5,843	6,386	6,173	Agriculture, hunting and forestry, fishing
Industry, including energy and construction	28,326	27,392	26,491	25,049	24,336	24,193	Industry, including energy and construction
Services	147,474	135,397	127,951	126,296	124,377	123,060	Services
Taxes on products	25,788	23,315	22,263	22,235	22,259	24,203	Taxes on products
Subsidies on products	668	1,090	1,845	1,482	1,660	1,741	Subsidies on products
ΕΞΟΔΟΥΣΗ ΔΑΠΑΝΗ							EXPENDITURE APPROACH
Final consumption expenditure	189,782	175,232	164,777	161,228	158,175	158,573	Final consumption expenditure
Households and NPISH ⁽²⁾	144,678	133,668	127,853	125,087	122,833	124,032	Households and NPISH ⁽²⁾
Households	139,855	128,866	122,909	120,265	118,101	119,253	Households
NPISH ⁽²⁾	4,823	4,801	4,944	4,822	4,732	4,779	NPISH ⁽²⁾
General Government	45,104	41,564	36,924	36,141	35,341	34,542	General Government
Gross capital formation	31,271	24,480	20,958	21,046	17,270	18,494	Gross capital formation
Gross fixed capital formation	31,607	24,140	21,963	20,625	20,285	20,118	Gross fixed capital formation
Changes in inventories/Acquisitions less disposals of valuables	-336	340	-1,005	421	-3,015	-1,624	Changes in inventories/Acquisitions less disposals of valuables
<i>Domestic demand</i>	221,053	199,712	185,735	182,274	175,445	177,067	<i>Domestic demand</i>
Exports of goods and services	52,866	54,845	54,835	57,837	56,074	53,037	Exports of goods and services
Imports of goods and services	66,889	63,353	59,915	62,171	55,821	54,216	Imports of goods and services
<i>External balance of goods and services</i>	-14,024	-8,508	-5,081	-4,333	253	-1,180	<i>External balance of goods and services</i>
ΕΙΣΟΔΟΥΣΗ ΔΑΠΑΝΗ							INCOME APPROACH
Compensation of employees	73,259	66,080	59,715	58,363	57,078	58,742	Compensation of employees
Gross operating surplus / mixed income	110,117	103,539	100,081	96,169	94,508	91,360	Gross operating surplus / mixed income
Taxes on production and imports	28,151	26,024	25,593	27,791	28,493	30,211	Taxes on production and imports
Subsidies	4,499	4,439	4,735	4,382	4,382	4,425	Subsidies
GROSS DOMESTIC PRODUCT at market prices	207,029	191,204	180,654	177,941	175,697	175,888	GROSS DOMESTIC PRODUCT at market prices

Source: National Accounts Division ELSTAT.

(1) 2011 - 2016: Provisional data.

(2) Non-Profit Institutions Serving Households.

Table 3. GREECE: GROSS DOMESTIC PRODUCT AT CONSTANT PRICES OF 2010, 2005 - 2016⁽¹⁾
In million €

	2011	2012	2013	2014	2015	2016	
ΠΡΟΔΟΥΣΗ ΠΡΟΣΕΓΓΙΣΗ							PRODUCTION APPROACH
Output of goods and services (at basic prices)	316,361	299,054	292,320	294,181	294,445	295,662	Output of goods and services (at basic prices)
Intermediate consumption (at purchasers' prices)	134,689	129,005	126,737	128,490	129,256	130,517	Intermediate consumption (at purchasers' prices)
Gross value added (at basic prices)	181,672	169,968	165,455	165,491	164,946	164,893	Gross value added (at basic prices)
Agriculture, hunting and forestry, fishing	6,378	7,063	6,572	6,841	6,658	6,564	Agriculture, hunting and forestry, fishing
Industry, including energy and construction	27,873	26,132	24,861	23,205	23,347	23,694	Industry, including energy and construction
Services	147,421	136,818	134,067	135,703	135,150	134,801	Services
Taxes on products	24,387	21,496	20,509	20,670	20,977	21,050	Taxes on products
Subsidies on products	669	1,008	1,600	1,229	1,397	1,403	Subsidies on products
ΕΞΟΔΟΥΣΗ ΔΑΠΑΝΗ							EXPENDITURE APPROACH
Final consumption expenditure	188,183	173,990	167,919	167,948	167,679	168,766	Final consumption expenditure
Households and NPISH ⁽²⁾	141,518	130,165	126,821	127,355	127,077	128,903	Households and NPISH ⁽²⁾
Households	136,783	125,422	121,891	122,471	122,234	123,991	Households
NPISH ⁽²⁾	4,735	4,744	4,936	4,890	4,849	4,918	NPISH ⁽²⁾
General Government	46,665	43,865	41,036	40,469	40,486	39,638	General Government
Gross capital formation	30,124	22,892	20,622	21,497	19,575	19,427	Gross capital formation
Gross fixed capital formation	31,561	24,158	22,122	21,104	21,052	21,068	Gross fixed capital formation
<i>Domestic demand</i>	218,308	196,758	188,342	189,273	187,050	188,005	<i>Domestic demand</i>
Exports of goods and services	49,972	50,558	51,322	55,300	57,158	56,015	Exports of goods and services
Imports of goods and services	62,890	57,167	55,800	60,019	60,205	59,940	Imports of goods and services
GROSS DOMESTIC PRODUCT at market prices	205,389	190,395	184,223	184,873	184,468	184,490	GROSS DOMESTIC PRODUCT at market prices

Source: National Accounts Division ELSTAT.

(1) 2011 - 2016: Provisional data.

(2) Non-Profit Institutions Serving Households.

Πίνακας 4. ΕΛΛΑΣ: ΑΚΑΘΑΡΙΣΤΟ ΕΓΧΩΡΙΟ ΠΡΟΪΟΝ, 2005 - 2016⁽¹⁾

Ετήσιες μεταβολές όγκου (%)

	2005	2006	2007	2008	2009	2010
ΠΡΟΣΕΓΓΙΣΗ ΠΑΡΑΓΩΓΗΣ						
Παραγωγή αγαθών και υπηρεσιών (σε βασικές τιμές)	-0.2	6.0	3.2	-2.6	-3.3	-7.3
Ενδιάμεση ανάλωση (σε αγοραίες τιμές)	-0.9	8.1	3.9	-5.4	-3.1	-9.4
Ακαθάριστη προστιθέμενη αξία (σε βασικές τιμές)	0.4	4.4	2.7	-0.2	-3.4	-5.7
Γεωργία, θήρα και δασοκομία, αλιεία	3.6	-13.7	-12.8	1.2	5.0	4.7
Βιομηχανία, συμπεριλαμβανομένης ενέργειας και κατασκευών	-7.9	15.9	-5.0	-15.2	-0.3	-13.5
Υπηρεσίες	2.7	2.5	5.8	3.8	-4.4	-4.4
Φόροι επί των προϊόντων	0.3	8.5	6.9	-2.1	-10.8	-3.7
Επιδοτήσεις επί των προϊόντων	-15.3	-64.1	-20.7	-25.8	15.9	-1.3
ΠΡΟΣΕΓΓΙΣΗ ΔΑΠΑΝΗΣ						
Τελική καταναλωτική δαπάνη	3.4	3.7	4.4	2.2	-0.8	-5.9
Νοικοκυριών και ΜΚΙΕΝ ⁽²⁾	3.2	2.8	4.1	3.6	-1.7	-6.5
Γενικής Κυβέρνησης	4.1	6.8	5.4	-2.3	2.0	-4.2
Ακαθάριστος σχηματισμός κεφαλαίου	-10.6	23.9	8.5	-9.2	-26.9	-10.8
Ακαθάριστος σχηματισμός πάγιου κεφαλαίου	-11.9	19.4	15.9	-7.2	-13.9	-19.3
Εγχώρια ζήτηση ⁽³⁾	0.2	8.5	5.9	-0.7	-7.3	-7.4
Εξαγωγές αγαθών και υπηρεσιών	3.3	5.2	10.6	3.5	-18.5	4.9
Εισαγωγές αγαθών και υπηρεσιών	0.9	13.3	15.5	1.3	-20.4	-3.4
ΑΚΑΘΑΡΙΣΤΟ ΕΓΧΩΡΙΟ ΠΡΟΪΟΝ σε αγοραίες τιμές	0.6	5.7	3.3	-0.3	-4.3	-5.5

Πηγή: Διεύθυνση Εθνικών Λογαριασμών ΕΛΣΤΑΤ.

(1) 2011 - 2016: Προσωρινά στοιχεία.

(2) Μη Κερδοσκοπικά Ιδρύματα που Εξυπηρετούν Νοικοκυριά.

Table 4. GREECE: GROSS DOMESTIC PRODUCT, 2005 - 2016⁽¹⁾

Annual volume changes (%)

	2011	2012	2013	2014	2015	2016
PRODUCTION APPROACH						
Output of goods and services (at basic prices)	-10.8	-5.5	-2.3	0.6	0.1	0.4
Intermediate consumption (at purchasers' prices)	-13.1	-4.2	-1.8	1.4	0.6	1.0
Gross value added (at basic prices)	-9.0	-6.4	-2.7	0.0	-0.3	0.0
Agriculture, hunting and forestry, fishing	-2.2	10.8	-7.0	4.1	-2.7	-1.4
Industry, including energy and construction	-10.8	-6.2	-4.9	-6.7	0.6	1.5
Services	-8.9	-7.2	-2.0	1.2	-0.4	-0.3
Taxes on products	-9.4	-11.9	-4.6	0.8	1.5	0.3
Subsidies on products	25.9	50.5	58.8	-23.2	13.7	0.4
EXPENDITURE APPROACH						
Final consumption expenditure	-9.1	-7.5	-3.5	0.0	-0.2	0.6
Households and NPISH ⁽²⁾	-9.7	-8.0	-2.6	0.4	-0.2	1.4
General Government	-7.0	-6.0	-6.4	-1.4	0.0	-2.1
Gross capital formation	-21.8	-24.0	-9.9	4.2	-8.9	-0.8
Gross fixed capital formation	-20.5	-23.5	-8.4	-4.6	-0.2	0.1
Domestic demand ⁽³⁾	-12.0	-10.5	-4.4	0.5	-1.2	0.5
Exports of goods and services	0.0	1.2	1.5	7.8	3.4	-2.0
Imports of goods and services	-9.4	-9.1	-2.4	7.6	0.3	-0.4
GROSS DOMESTIC PRODUCT at market prices	-9.1	-7.3	-3.2	0.4	-0.2	0.0

Source: National Accounts Division ELSTAT.

(1) 2011 - 2016: Provisional data.

(2) Non-Profit Institutions Serving Households.

ΑΕΠ (ρυθμός ανάπτυξης) και Εγχώρια ζήτηση (συμμετοχή)
GDP (growth rate) and Domestic demand (contribution)

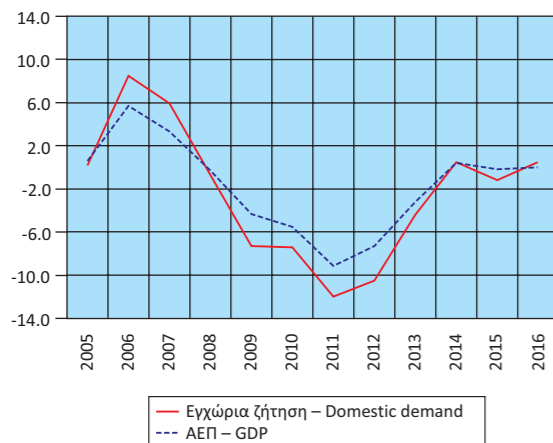

Εγχώρια ζήτηση: Συνιστώσες (ρυθμός ανάπτυξης)
Domestic demand: Components (growth rate)

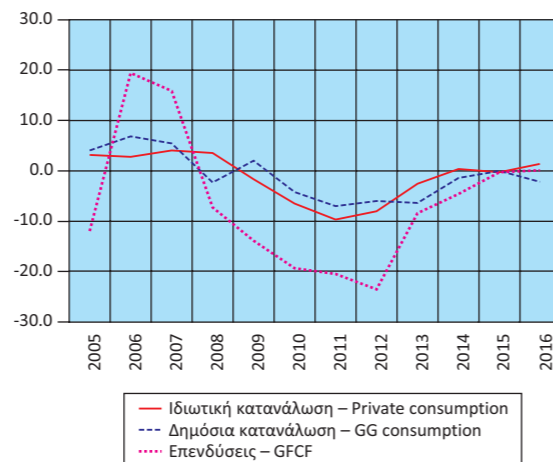

Εισαγωγές - Εξαγωγές Αγαθών και Υπηρεσιών
(ρυθμός ανάπτυξης)
Imports - Exports of Goods and Services
(growth rate)

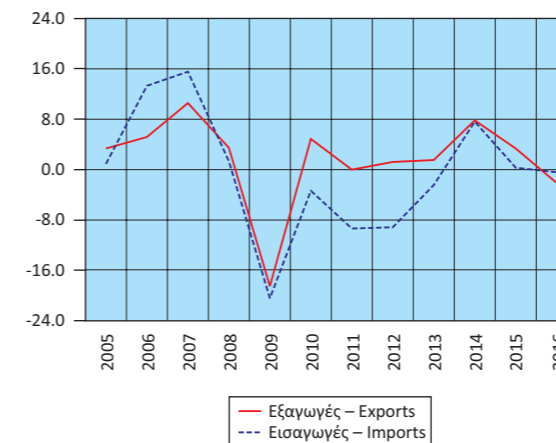

Ακαθάριστη προστιθέμενη Αξία (ρυθμός ανάπτυξης)
Gross Value Added (growth rate)

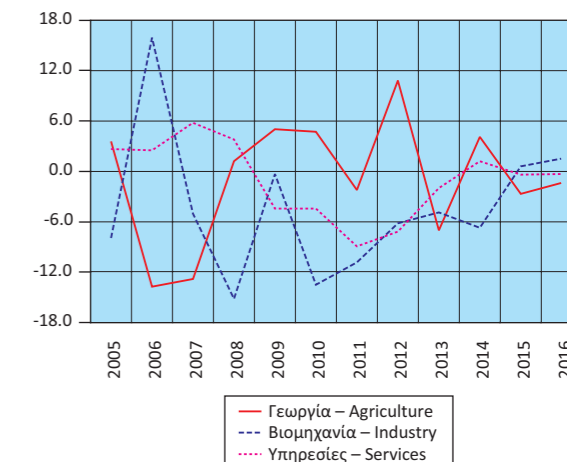

Πίνακας 5. ΕΛΛΑΣ: ΑΚΑΘΑΡΙΣΤΟ ΕΓΧΩΡΙΟ ΠΡΟΪΟΝ, ΤΡΙΜΗΝΙΑΙΑ ΣΤΟΙΧΕΙΑ, 2013 - 2017⁽¹⁾

Σε εκατομμύρια €. Σε τρέχουσες τιμές. Μη εποχικά διορθωμένα στοιχεία

	2013 Q4	2014 Q1	2014 Q2	2014 Q3	2014 Q4	2015 Q1	2015 Q2
ΠΡΟΣΕΓΓΙΣΗ ΠΑΡΑΓΩΓΗΣ							
Ακαθάριστη προστιθέμενη αξία (σε βασικές τιμές)	39,559	36,266	39,803	41,876	39,243	35,868	39,429
Γεωργία, θήρα και δασοκομία, αλιεία	1,435	1,410	1,439	1,468	1,526	1,532	1,591
Βιομηχανία, συμπεριλαμβανομένης ενέργειας και κατασκευών	6,760	5,824	6,558	6,497	6,170	5,512	6,089
Υπηρεσίες	31,365	29,032	31,806	33,911	31,548	28,824	31,749
Φόροι επί των προϊόντων	5,700	4,893	5,094	6,296	5,952	4,844	5,343
Επιδοτήσεις επί των προϊόντων	500	363	398	394	326	320	451
ΠΡΟΣΕΓΓΙΣΗ ΔΑΠΑΝΗΣ							
Τελική καταναλωτική δαπάνη	42,248	38,110	41,066	40,261	41,791	37,735	40,565
Νοικοκυριών και ΜΚΙΕΝ ⁽²⁾	31,866	29,893	31,884	31,665	31,645	29,574	31,868
Νοικοκυριών	30,623	28,734	30,655	30,447	30,429	28,436	30,640
ΜΚΙΕΝ ⁽²⁾	1,243	1,158	1,230	1,218	1,216	1,138	1,228
Γενικής Κυβέρνησης	10,381	8,217	9,182	8,596	10,146	8,161	8,698
Ακαθάριστος σχηματισμός κεφαλαίου	5,692	6,242	4,871	3,531	6,402	5,688	3,186
Ακαθάριστος σχηματισμός πάγιου κεφαλαίου	6,161	4,578	5,343	4,602	6,101	4,823	4,469
Μεταβολή αποθεμάτων	-469	1,664	-472	-1,071	300	865	-1,283
Εγχώρια ζήτηση	47,940	44,352	45,937	43,792	48,193	43,423	43,751
Εξαγωγές αγαθών και υπηρεσιών	11,790	10,969	14,570	19,613	12,686	11,868	15,637
Εισαγωγές αγαθών και υπηρεσιών	14,969	14,525	16,009	15,627	16,010	14,899	15,068
Εξωτερικό ισοζύγιο αγαθών και υπηρεσιών	-3,179	-3,556	-1,438	3,985	-3,324	-3,031	570
ΠΡΟΣΕΓΓΙΣΗ ΕΙΣΟΔΗΜΑΤΟΣ							
Αμοιβές εξαρτημένης εργασίας	15,820	13,423	15,067	14,092	15,781	13,176	14,232
Ακαθάριστο λειτουργικό πλεόνασμα / μεικτό εισόδημα	23,174	22,943	24,860	27,768	20,599	22,690	25,033
Φόροι επί της παραγωγής και των εισαγωγών	6,963	5,521	5,757	7,007	9,506	5,493	6,184
Επιδοτήσεις	1,196	1,091	1,185	1,089	1,017	967	1,129
ΑΚΑΘΑΡΙΣΤΟ ΕΓΧΩΡΙΟ ΠΡΟΪΟΝ σε αγοραίες τιμές	44,760	40,795	44,499	47,778	44,869	40,392	44,321

Πηγή: Διεύθυνση Εθνικών Λογαριασμών ΕΛΣΤΑΤ.

(1) Προσωρινά στοιχεία.

(2) Μη Κερδοσκοπικά Ιδρύματα που Εξυπηρετούν Νοικοκυριά.

Table 5. GREECE: GROSS DOMESTIC PRODUCT, QUARTERLY DATA, 2013 - 2017⁽¹⁾

In million €. At current prices. Non-seasonally adjusted data

	2015 Q3	2015 Q4	2016 Q1	2016 Q2	2016 Q3	2016 Q4	2017 Q1	
	40,817	38,985	34,948	38,921	41,309	38,247	35,465	PRODUCTION APPROACH
Gross value added (at basic prices)	1,615	1,648	1,362	1,537	1,647	1,627	1,550	Gross value added (at basic prices)
Agriculture, hunting and forestry, fishing Industry, including energy and construction	6,304	6,431	5,392	6,074	6,375	6,352	5,720	Agriculture, hunting and forestry, fishing Industry, including energy and construction
Services	32,898	30,906	28,194	31,311	33,287	30,268	28,195	Services
Taxes on products	5,818	6,254	5,309	6,203	6,316	6,376	5,233	Taxes on products
Subsidies on products	472	417	380	483	487	391	375	Subsidies on products
	38,733	41,141	36,586	40,198	40,727	41,062	37,492	EXPENDITURE APPROACH
Final consumption expenditure	30,164	31,227	28,782	31,603	32,136	31,511	29,680	Final consumption expenditure
Households and NPISH ⁽²⁾	29,002	30,023	27,674	30,386	30,897	30,296	28,538	Households and NPISH ⁽²⁾
Households	1,163	1,204	1,108	1,217	1,239	1,215	1,142	Households
NPISH ⁽²⁾	8,569	9,914	7,805	8,595	8,591	9,551	7,812	NPISH ⁽²⁾
General Government	1,638	6,758	6,453	5,228	1,347	5,466	7,577	General Government
Gross capital formation	4,315	6,677	4,255	5,203	4,926	5,734	4,795	Gross capital formation
Gross fixed capital formation	-2,678	82	2,199	24	-3,578	-268	2,782	Gross fixed capital formation
Changes in inventories	40,371	47,899	43,040	45,426	42,074	46,527	45,068	Changes in inventories
Domestic demand	17,437	11,131	9,438	13,108	18,337	12,153	11,096	Domestic demand
Exports of goods and services	11,647	14,208	12,601	13,894	13,273	14,448	15,841	Exports of goods and services
Imports of goods and services	5,791	-3,077	-3,163	-785	5,064	-2,295	-4,745	Imports of goods and services
External balance of goods and services								External balance of goods and services
	13,856	15,814	13,729	15,012	14,211	15,791	13,772	INCOME APPROACH
Compensation of employees	26,732	20,053	21,276	23,756	25,927	20,401	21,952	Compensation of employees
Gross operating surplus / mixed income	6,709	10,106	5,925	7,022	8,113	9,151	5,631	Gross operating surplus / mixed income
Taxes on production and imports	1,135	1,151	1,053	1,150	1,112	1,110	1,032	Taxes on production and imports
Subsidies								Subsidies
GROSS DOMESTIC PRODUCT at market prices	46,162	44,822	39,877	44,641	47,138	44,232	40,324	GROSS DOMESTIC PRODUCT at market prices

Source: National Accounts Division ELSTAT.

(1) Provisional data.

(2) Non-Profit Institutions Serving Households.

Πίνακας 6. ΕΛΛΑΣ: ΑΚΑΘΑΡΙΣΤΟ ΕΓΧΩΡΙΟ ΠΡΟΪΟΝ, ΤΡΙΜΗΝΙΑΙΑ ΣΤΟΙΧΕΙΑ, 2013 - 2017⁽¹⁾

Σε εκατομμύρια €. Έτος αναφοράς 2010. Μη εποχικά διορθωμένα στοιχεία

	2013 Q4	2014 Q1	2014 Q2	2014 Q3	2014 Q4	2015 Q1	2015 Q2
ΠΡΟΣΕΓΓΙΣΗ ΠΑΡΑΓΩΓΗΣ							
Ακαθάριστη προστιθέμενη αξία (σε βασικές τιμές)	41,077	38,492	41,916	44,165	40,917	38,482	41,865
Γεωργία, θήρα και δασοκομία, αλιεία	1,645	1,635	1,758	1,721	1,727	1,618	1,698
Βιομηχανία, συμπεριλαμβανομένης ενέργειας και κατασκευών	6,331	5,430	6,054	5,967	5,754	5,213	5,741
Υπηρεσίες	33,105	31,487	34,152	36,564	33,500	31,743	34,509
Φόροι επί των προϊόντων	5,374	4,621	4,955	5,647	5,446	4,715	5,306
Επιδοτήσεις επί των προϊόντων	398	278	311	334	307	319	351
ΠΡΟΣΕΓΓΙΣΗ ΔΑΠΑΝΗΣ							
Τελική καταναλωτική δαπάνη	43,411	40,100	42,579	42,060	43,209	40,614	42,914
Νοικοκυριών και ΜΚΙΕΝ ⁽²⁾	32,014	30,402	32,202	32,272	32,480	30,909	32,823
Νοικοκυριών	30,764	29,226	30,965	31,038	31,242	29,731	31,572
ΜΚΙΕΝ ⁽²⁾	1,252	1,178	1,238	1,235	1,240	1,179	1,252
Γενικής Κυβέρνησης	11,445	9,670	10,356	9,712	10,731	9,664	10,031
Ακαθάριστος σχηματισμός κεφαλαίου	5,634	6,136	5,193	3,318	6,849	6,231	4,036
Ακαθάριστος σχηματισμός πάγιου κεφαλαίου	6,244	4,679	5,458	4,725	6,241	4,976	4,632
Εγχώρια ζήτηση	49,009	46,226	47,721	45,273	50,053	46,820	46,882
Εξαγωγές αγαθών και υπηρεσιών	11,101	10,424	13,819	18,644	12,413	12,049	15,460
Εισαγωγές αγαθών και υπηρεσιών	14,033	13,736	15,096	14,946	16,241	15,883	15,706
ΑΚΑΘΑΡΙΣΤΟ ΕΓΧΩΡΙΟ ΠΡΟΪΟΝ σε αγοραίες τιμές	46,041	42,804	46,516	49,476	46,077	42,845	46,804

Πηγή: Διεύθυνση Εθνικών Λογαριασμών ΕΛΣΤΑΤ.

(1) Προσωρινά στοιχεία.

(2) Μη Κερδοσκοπικά Ιδρύματα που Εξυπηρετούν Νοικοκυριά.

Table 6. GREECE: GROSS DOMESTIC PRODUCT, QUARTERLY DATA, 2013 - 2017⁽¹⁾

In million €. Reference year 2010. Non-seasonally adjusted data

	2015 Q3	2015 Q4	2016 Q1	2016 Q2	2016 Q3	2016 Q4	2017 Q1	
	43,284	41,315	38,109	41,877	44,026	40,880	38,481	PRODUCTION APPROACH
Gross value added (at basic prices)	1,637	1,705	1,545	1,714	1,625	1,679	1,585	Gross value added (at basic prices)
Agriculture, hunting and forestry, fishing Industry, including energy and construction	6,082	6,312	5,292	5,939	6,246	6,216	5,532	Agriculture, hunting and forestry, fishing Industry, including energy and construction
Services	35,619	33,279	31,333	34,275	36,215	32,978	31,401	Services
Taxes on products	5,447	5,510	4,712	5,280	5,731	5,326	4,715	Taxes on products
Subsidies on products	373	355	315	356	382	351	319	Subsidies on products
	40,880	43,272	39,691	42,695	42,906	43,474	40,284	EXPENDITURE APPROACH
Final consumption expenditure	31,052	32,294	30,316	32,746	33,147	32,693	30,812	Final consumption expenditure
Households and NPISH ⁽²⁾	29,869	31,063	29,161	31,498	31,884	31,447	29,638	Households and NPISH ⁽²⁾
Households	1,185	1,232	1,157	1,249	1,265	1,247	1,176	Households
NPISH ⁽²⁾	9,792	10,998	9,322	9,877	9,662	10,778	9,413	NPISH ⁽²⁾
General Government	2,201	7,106	7,139	5,613	1,345	5,330	7,987	General Government
Gross capital formation	4,496	6,947	4,457	5,434	5,170	6,007	5,027	Gross capital formation
Gross fixed capital formation	42,989	50,360	46,634	48,219	44,416	48,736	48,460	Gross fixed capital formation
Changes in inventories	17,569	12,078	10,347	13,854	19,259	12,554	11,064	Changes in inventories
Exports of goods and services	12,794	15,821	14,486	15,382	14,591	15,481	16,693	Exports of goods and services
Imports of goods and services								Imports of goods and services
GROSS DOMESTIC PRODUCT at market prices	48,335	46,484	42,480	46,782	49,373	45,855	42,827	GROSS DOMESTIC PRODUCT at market prices

Source: National Accounts Division ELSTAT.

(1) Provisional data.

(2) Non-Profit Institutions Serving Households.

Πίνακας 7. ΕΛΛΑΣ: ΑΚΑΘΑΡΙΣΤΟ ΕΓΧΩΡΙΟ ΠΡΟΪΟΝ, ΤΡΙΜΗΝΙΑΙΑ ΣΤΟΙΧΕΙΑ, 2013 - 2017⁽¹⁾

Αλυστωτοί δείκτες όγκου. Μη εποχικά διορθωμένα στοιχεία

	2013 Q4	2014 Q1	2014 Q2	2014 Q3	2014 Q4	2015 Q1	2015 Q2
(Ετήσιες μεταβολές %)							
ΠΡΟΣΕΓΓΙΣΗ ΠΑΡΑΓΩΓΗΣ							
Ακαθάριστη προστιθέμενη αξία (σε βασικές τιμές)	-2.5	0.6	-0.1	0.1	-0.4	0.0	-0.1
Γεωργία, θήρα και δασοκομία, αλιεία	-4.4	-1.0	4.7	7.8	5.0	-1.0	-3.4
Βιομηχανία, συμπεριλαμβανομένης ενέργειας και κατασκευών	-8.3	-2.0	-7.8	-7.1	-9.1	-4.0	-5.2
Υπηρεσίες	-1.2	1.2	1.2	1.3	1.2	0.8	1.0
Φόροι επί των προϊόντων	-1.0	-3.1	0.4	4.0	1.3	2.0	7.1
Επιδοτήσεις επί των προϊόντων	57.3	-23.1	-23.7	-22.9	-23.0	14.7	12.9
ΠΡΟΣΕΓΓΙΣΗ ΔΑΠΑΝΗΣ							
Τελική καταναλωτική δαπάνη	0.5	0.9	1.0	-1.3	-0.5	1.3	0.8
Νοικοκυριών και ΜΚΙΕΝ ⁽²⁾	1.9	0.8	0.3	-0.8	1.5	1.7	1.9
Γενικής Κυβέρνησης	-3.2	1.2	3.4	-3.1	-6.2	-0.1	-3.1
Ακαθάριστος σχηματισμός κεφαλαίου	-24.5	-12.1	5.4	7.7	21.6	1.5	-22.3
Ακαθάριστος σχηματισμός πάγιου κεφαλαίου	-7.6	-5.6	-5.9	-7.7	0.0	6.3	-15.1
Εγχώρια ζήτηση ⁽³⁾	-3.5	-1.3	1.5	-0.5	2.3	1.4	-1.8
Εξαγωγές αγαθών και υπηρεσιών	-5.5	7.1	5.1	7.5	11.8	15.6	11.9
Εισαγωγές αγαθών και υπηρεσιών	-7.1	0.1	9.0	5.4	15.7	15.6	4.0
ΑΚΑΘΑΡΙΣΤΟ ΕΓΧΩΡΙΟ ΠΡΟΪΟΝ σε αγοραίες τιμές	-2.6	0.3	0.1	0.8	0.1	0.1	0.6

Πηγή: Διεύθυνση Εθνικών Λογαριασμών ΕΛΣΤΑΤ.

(1) Προσωρινά στοιχεία.

(2) Μη Κερδοσκοπικά Ιδρύματα που Εξυπηρετούν Νοικοκυριά.

(3) Συμβολή στον ρυθμό μεταβολής του ΑΕΠ.

Table 7. GREECE: GROSS DOMESTIC PRODUCT, QUARTERLY DATA, 2013 - 2017⁽¹⁾

Chain-linked volume. Non-seasonally adjusted data

	2015 Q3	2015 Q4	2016 Q1	2016 Q2	2016 Q3	2016 Q4	2017 Q1
(Year-on-year change %)							
PRODUCTION APPROACH							
Gross value added (at basic prices)	-2.0	1.0	-1.0	0.0	1.7	-1.1	1.0
Agriculture, hunting and forestry, fishing	-4.9	-1.3	-4.5	0.9	-0.7	-1.5	2.5
Industry, including energy and construction	1.9	9.7	1.5	3.5	2.7	-1.5	4.5
Services	-2.6	-0.7	-1.3	-0.7	1.7	-0.9	0.2
Taxes on products	-3.5	1.2	-0.1	-0.5	5.2	-3.3	0.1
Subsidies on products	11.6	15.8	-1.3	1.3	2.6	-1.3	1.5
EXPENDITURE APPROACH							
Final consumption expenditure	-2.8	0.1	-2.3	-0.5	5.0	0.5	1.5
Households and NPISH ⁽²⁾	-3.8	-0.6	-1.9	-0.2	6.7	1.2	1.6
General Government	0.8	2.5	-3.5	-1.5	-1.3	-2.0	1.0
Gross capital formation	-33.7	3.8	14.6	39.1	-38.9	-25.0	11.9
Gross fixed capital formation	-4.8	11.3	-10.4	17.3	15.0	-13.5	12.8
Domestic demand ⁽³⁾	-4.6	0.7	-0.4	2.9	3.0	-3.5	3.8
Exports of goods and services	-5.8	-2.7	-14.1	-10.4	9.6	3.9	6.9
Imports of goods and services	-14.4	-2.6	-8.8	-2.1	14.1	-2.2	15.2
GROSS DOMESTIC PRODUCT at market prices	-2.3	0.9	-0.9	0.0	2.1	-1.4	0.8

Source: National Accounts Division ELSTAT.

(1) Provisional data.

(2) Non-Profit Institutions Serving Households.

(3) Contribution to GDP growth rate.

ΑΕΠ (ετήσια μεταβολή) και Εγχώρια ζήτηση (συμβολή στη μεταβολή του ΑΕΠ) GDP (y-o-y change) and Domestic demand (contribution to GDP change)

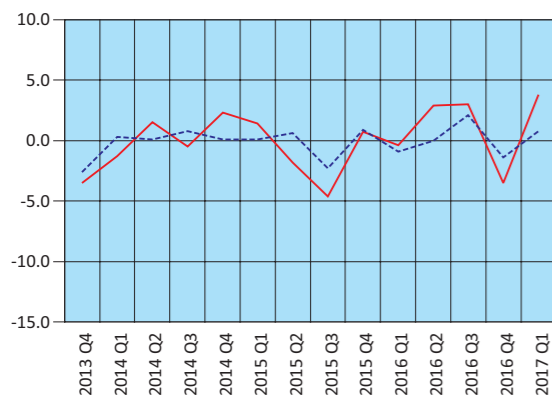

— Εγχώρια ζήτηση – Domestic demand
- - - ΑΕΠ – GDP

Εγχώρια ζήτηση: Συνιστώσες (ετήσια μεταβολή) Domestic demand: Components (y-o-y change)

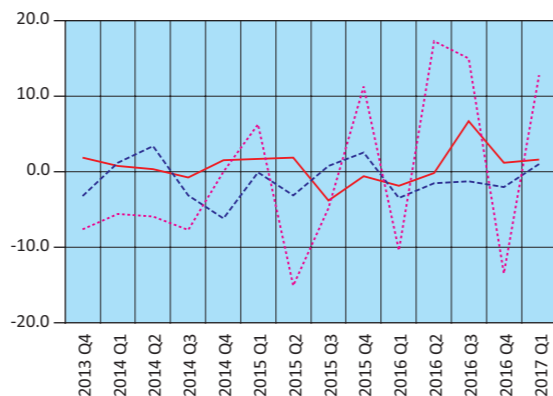

— Ιδιωτική κατανάλωση – Private consumption
- - - Δημόσια κατανάλωση – GG consumption
... Επενδύσεις – GFCF

Εισαγωγές-εξαγωγές Αγαθών και Υπηρεσιών (ετήσια μεταβολή) Imports-Exports of Goods and Services (y-o-y change)

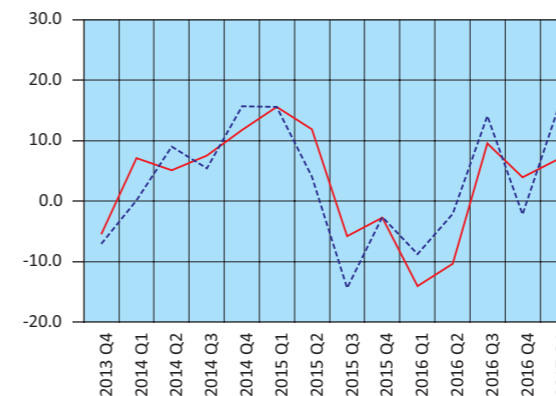

— Εξαγωγές – Exports
- - - Εισαγωγές – Imports

Ακαθάριστη Προστιθέμενη Αξία (ετήσια μεταβολή) Gross Value Added (y-o-y change)

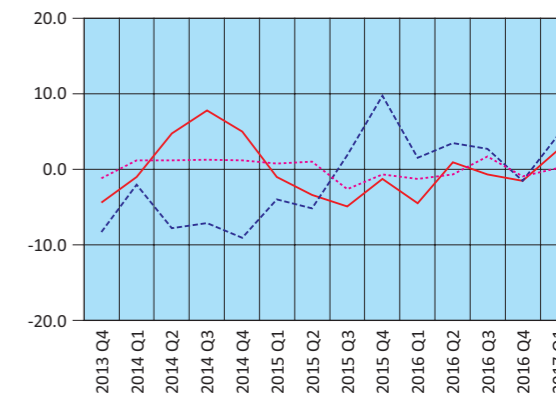

— Γεωργία – Agriculture
- - - Βιομηχανία – Industry
... Υπηρεσίες – Services

Πίνακας 8. ΕΛΛΑΣ: ΑΠΟΤΑΜΙΕΥΣΗ - ΕΠΕΝΔΥΣΕΙΣ, 2010 - 2015⁽¹⁾

Table 8. GREECE: SAVINGS - INVESTMENT, 2010 - 2015⁽¹⁾

	Σε εκατομμύρια €. Σε τρέχουσες τιμές							In million €. At current prices						
	2010	2011	2012	2013	2014	2015		2010	2011	2012	2013	2014	2015	
ΑΕΠ	226,031	207,029	191,204	180,654	177,941	175,697	GDP							
Ρυθμός αποταμίευσης (Ακαθάριστη αποταμίευση / Ακαθάριστο διαθέσιμο εισόδημα)	0.06	0.05	0.09	0.09	0.09	0.10	Savings ratio (Gross savings / Gross disposable income)							
Ακαθάριστη αποταμίευση / Επενδύσεις ⁽²⁾	0.33	0.32	0.68	0.77	0.80	0.85	Gross savings / Investment ⁽²⁾							
Ισοζύγιο αποταμίευσης - επένδυσης							Savings - investment balance							
Επενδύσεις	39,698	31,607	24,140	21,963	20,625	20,285	Investment							
Ιδιωτικός τομέας (Ip)	31,366	26,512	19,353	15,772	14,098	13,538	Private sector (Ip)							
Γενική Κυβέρνηση (Ig)	8,332	5,095	4,787	6,191	6,527	6,747	General Government (Ig)							
Ακαθάριστη αποταμίευση	12,903	9,966	16,385	16,979	16,480	17,308	Gross savings							
Ιδιωτικός τομέας (Sp)	31,468	27,625	25,028	17,504	18,823	17,961	Private sector (Sp)							
Γενική Κυβέρνηση (Sg)	-18,565	-17,659	-8,643	-525	-2,343	-653	General Government (Sg)							
Χρήση εξωτερικής αποταμίευσης (Sp-Ip)+(Sg-Ig) ⁽³⁾	-26,795	-21,641	-7,755	-4,984	-4,145	-2,977	Use of foreign savings (Sp-Ip)+(Sg-Ig) ⁽³⁾							
Ιδιωτικός τομέας (Sp-Ip)	102	1,113	5,675	1,732	4,725	4,423	Private sector (Sp-Ip)							
Γενική Κυβέρνηση (Sg-Ig) ⁽⁴⁾	-26,897	-22,754	-13,430	-6,716	-8,870	-7,400	General Government (Sg-Ig) ⁽⁴⁾							
	(% του ΑΕΠ)							(% of GDP)						
ΑΕΠ	100.0	100.0	100.0	100.0	100.0	100.0	GDP							
Επενδύσεις	17.6	15.3	12.6	12.2	11.6	11.5	Investment							
Ιδιωτικός τομέας (Ip)	13.9	12.8	10.1	8.7	7.9	7.7	Private sector (Ip)							
Γενική Κυβέρνηση (Ig)	3.7	2.5	2.5	3.4	3.7	3.8	General Government (Ig)							
Ακαθάριστη αποταμίευση	5.7	4.8	8.6	9.4	9.3	9.9	Gross savings							
Ιδιωτικός τομέας (Sp)	13.9	13.3	13.1	9.7	10.6	10.2	Private sector (Sp)							
Γενική Κυβέρνηση (Sg)	-8.2	-8.5	-4.5	-0.3	-1.3	-0.4	General Government (Sg)							
Χρήση εξωτερικής αποταμίευσης (Sp-Ip)+(Sg-Ig) ⁽³⁾	-11.9	-10.5	-4.1	-2.8	-2.3	-1.7	Use of foreign savings (Sp-Ip)+(Sg-Ig) ⁽³⁾							
Ιδιωτικός τομέας (Sp-Ip)	0.0	0.5	3.0	1.0	2.7	2.5	Private (Sp-Ip)							
Γενική Κυβέρνηση (Sg-Ig) ⁽⁴⁾	-11.9	-11.0	-7.0	-3.7	-5.0	-4.2	General Government (Sg-Ig) ⁽⁴⁾							

Πηγή: Διεύθυνση Εθνικών Λογαριασμών ΕΛΣΤΑΤ.

(1) 2011-2014: Προσωρινά στοιχεία.

(2) Επενδύσεις: Ακαθάριστος σχηματισμός παγίου κεφαλαίου.

(3) = - [Ισοζύγιο τρεχουσών συναλλαγών της Αλλοδαπής]. Εθνικολογιστική έννοια παρόμοια με το ισοζύγιο τρεχουσών συναλλαγών του Ισοζυγίου Πληρωμών.

(4) = Ισοζύγιο Γενικής Κυβέρνησης μείον καθαρές κεφαλαιακές μεταβιβάσεις (εισπραττόμενες μείον πληρωτέες) συν καθαρές αγορές μη χρηματοπιστωτικών μη παραχθέντων περιουσιακών στοιχείων.

Source: National Accounts Division ELSTAT.

(1) 2011-2014: Provisional data.

(2) Investments: Gross fixed capital formation.

(3) = - [Current external balance of the Rest of the World]. National accounts concept similar to the current account balance of the BoP.

(4) = General Government overall balance minus net capital transfers (receivable minus payable) plus acquisitions less disposals of non-financial non-produced assets.

Πίνακας 9. ΕΛΛΑΣ: ΕΘΝΙΚΟΙ ΛΟΓΑΡΙΑΣΜΟΙ - ΜΙΣΘΟΙ, ΠΑΡΑΓΩΓΙΚΟΤΗΤΑ ΚΑΙ ΚΟΣΤΟΣ ΕΡΓΑΣΙΑΣ, 2011 - 2016⁽¹⁾

Table 9. GREECE: NATIONAL ACCOUNTS - WAGES, PRODUCTIVITY AND LABOUR COST, 2011 - 2016⁽¹⁾

	Ετήσια μεταβολή (%)							Year-on-year change (%)						
	2011	2012	2013	2014	2015	2016		2011	2012	2013	2014	2015	2016	
Αμοιβές εξαρτημένης εργασίας ανά μισθωτό ⁽²⁾	-3.8	-3.0	-7.5	-2.1	-2.9	0.8	Compensation per employee ⁽²⁾							
Παραγωγικότητα εργασίας	-2.2	-0.8	-2.6	-1.9	-1.8	-2.3	Labour productivity							
Μοναδιαίο κόστος εργασίας ⁽³⁾	-1.4	-2.0	-6.9	-2.4	-2.2	2.1	Unit labour cost ⁽³⁾							
Αποπληθωριστής ΑΕΠ	0.8	-0.4	-2.4	-1.8	-1.0	0.1	GDP deflator							
Πηγή: Διεύθυνση Εθνικών Λογαριασμών ΕΛΣΤΑΤ.							Source: National Accounts Division ELSTAT.							
(1) 2011 - 2016: Προσωρινά στοιχεία.							(1) 2011 - 2016: Provisional data.							
(2) Περιλαμβάνονται όλοι οι κλάδοι οικονομικής δραστηριότητας.							(2) All branches of economic activity are included.							
(3) Το μοναδιαίο κόστος εργασίας (ULC) μετρά το μέσο κόστος εργασίας ανά μονάδα προϊόντος και υπολογίζεται ως ποσοστό της αμοιβής της εργασίας επί του πραγματικού ΑΕΠ.							(3) Unit labour cost (ULC) measures the average cost of labour per unit of output and is calculated as the ratio of labour compensation to real GDP.							

Πίνακας 10. ΕΛΛΑΣ: ΕΘΝΙΚΟΙ ΛΟΓΑΡΙΑΣΜΟΙ - ΜΙΣΘΟΙ, ΠΑΡΑΓΩΓΙΚΟΤΗΤΑ ΚΑΙ ΚΟΣΤΟΣ ΕΡΓΑΣΙΑΣ, ΤΡΙΜΗΝΙΑΙΑ ΣΤΟΙΧΕΙΑ, 2015 - 2017⁽¹⁾

Table 10. GREECE: NATIONAL ACCOUNTS - WAGES, PRODUCTIVITY AND LABOUR COST, QUARTERLY DATA, 2015 - 2017⁽¹⁾

	Μη εποχικά διορθωμένα στοιχεία									Non-seasonally adjusted data							
	2015 Q2	2015 Q3	2015 Q4	2016 Q1	2016 Q2	2016 Q3	2016 Q4	2017 Q1		2015 Q2	2015 Q3	2015 Q4	2016 Q1	2016 Q2	2016 Q3	2016 Q4	2017 Q1
	(Ετήσια μεταβολή %)									(Year-on-year change %)							
Αμοιβές εξαρτημένης εργασίας ανά μισθωτό ⁽²⁾	-6.3	-2.0	-0.9	-0.1	3.1	0.4	0.3	-0.6	Compensation per employee ⁽²⁾								
Παραγωγικότητα εργασίας	-2.2	-2.8	-0.9	-4.7	-2.6	-0.4	-1.8	0.1	Labour productivity								
Μοναδιαίο κόστος εργασίας ⁽³⁾	-5.7	0.7	-1.6	3.0	4.5	-0.1	1.6	-0.1	Unit labour cost ⁽³⁾								
Αποπληθωριστής ΑΕΠ	-1.0	-1.1	-1.0	-0.4	0.8	0.0	0.0	0.3	GDP deflator								

Πηγή: Διεύθυνση Εθνικών Λογαριασμών ΕΛΣΤΑΤ.

(1) Προσωρινά στοιχεία.

(2) Περιλαμβάνονται όλοι οι κλάδοι οικονομικής δραστηριότητας.

(3) Το μοναδιαίο κόστος εργασίας (ULC) μετρά το μέσο κόστος εργασίας ανά μονάδα προϊόντος και υπολογίζεται ως ποσοστό της αμοιβής της εργασίας επί του πραγματικού ΑΕΠ.

Source: National Accounts Division ELSTAT.

(1) Provisional data.

(2) All branches of economic activity are included.

(3) Unit labour cost (ULC) measures the average cost of labour per unit of output and is calculated as the ratio of labour compensation to real GDP.

Ρυθμός αποταμίευσης
Savings ratio

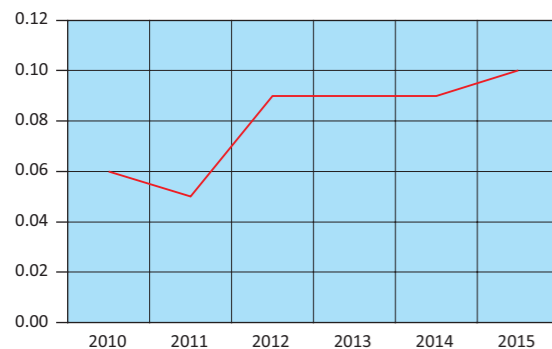

Χρήση εξωτερικής αποταμίευσης ως ποσοστό του ΑΕΠ
Use of foreign savings as percentage of GDP

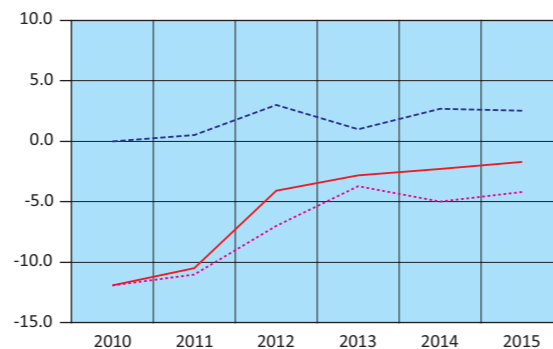

— Χρήση εξωτερικής αποταμίευσης – Use of foreign savings
- - - Ιδιωτικός τομέας – Private sector
... Γενική Κυβέρνηση – General government

Εθνικοί Λογαριασμοί: Μισθοί, παραγωγικότητα και κόστος εργασίας (ετήσια μεταβολή)
National Accounts: Wages, productivity and labour cost (y-o-y change)

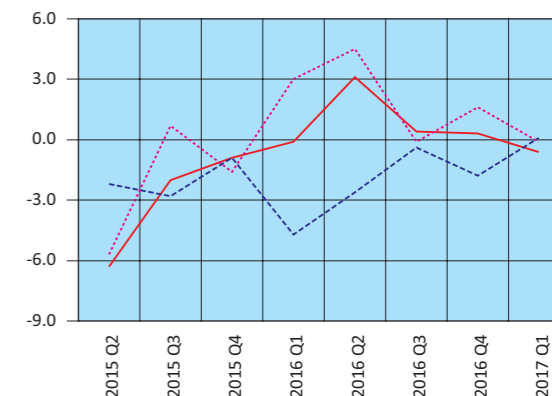
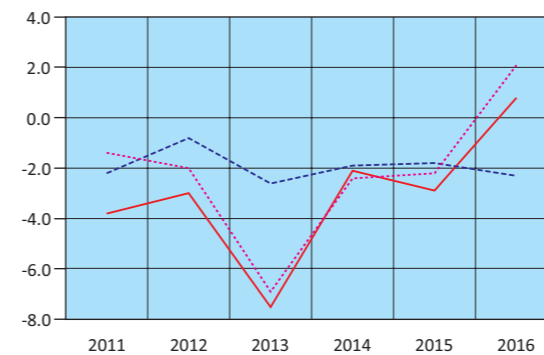

— Αμοιβές εξαρτημένης εργασίας ανά μισθωτό – Compensation per employee
- - - Παραγωγικότητα εργασίας – Labour productivity
... Μοναδιαίο κόστος εργασίας – Unit labour cost

Πίνακας 11. ΕΛΛΑΣ: ΚΥΡΙΑ ΜΕΓΕΘΗ ΓΕΝΙΚΗΣ ΚΥΒΕΡΝΗΣΗΣ, 2007 - 2016⁽¹⁾

Σε εκατομμύρια €

	2007	2008	2009	2010	2011
Έσοδα	93,921	98,416	92,488	93,307	91,096
Φόροι στην παραγωγή και στις εισαγωγές, εισπραττόμενοι	29,241	30,413	27,826	28,454	27,971
Φόροι στο εισόδημα, εισπραττόμενοι	19,199	19,640	20,292	18,682	19,102
Κοινωνικές εισφορές, εισπραττόμενες	28,892	30,641	29,344	29,700	27,272
Λοιπά τρέχοντα έσοδα	10,894	12,441	11,788	11,755	11,594
Κεφαλαιακές μεταβιβάσεις, εισπραττόμενες	5,695	5,281	3,238	4,716	5,157
Συνολικές δαπάνες	109,528	123,041	128,454	118,616	112,376
Πρωτογενείς δαπάνες	99,059	111,388	116,482	105,377	97,300
Αμοιβές εξαρτημένης εργασίας, πληρωνόμενες	25,777	28,046	31,060	28,066	26,102
Κοινωνικές παροχές	39,996	45,718	48,928	47,328	47,489
Προϊόντα και υπηρεσίες	15,639	15,079	15,931	13,862	10,199
Επιδότησεις, πληρωνόμενες	195	99	234	343	1,330
Λοιπές τρέχουσες μεταβιβάσεις, πληρωνόμενες	4,155	4,899	4,701	4,395	3,354
Κεφαλαιακές μεταβιβάσεις, πληρωνόμενες	13,297	17,547	15,628	11,383	8,826
Τόκοι, πληρωνόμενοι	10,469	11,653	11,972	13,239	15,076
Πρωτογενές ισοζύγιο (χωρίς τόκους) ⁽²⁾	-5,138	-12,972	-23,994	-12,070	-6,204
Ισοζύγιο Γενικής Κυβέρνησης	-15,607	-24,625	-35,966	-25,309	-21,280
Χρέος Γενικής Κυβέρνησης, κατά Μάαστριχτ ⁽³⁾	239,915	264,775	301,062	330,570	356,289
Στοιχείο προς υπόμνηση: Υποστήριξη των χρηματοπιστωτικών ιδρυμάτων ⁽⁵⁾⁽⁶⁾ (όταν οι δαπάνες υπερβαίνουν τα έσοδα το πρό- σημο είναι αρνητικό)			373	960	633
	<i>(Ως ποσοστό του ΑΕΠ)</i>				
Έσοδα	40.4	40.7	38.9	41.3	44.0
Φόροι στην παραγωγή και στις εισαγωγές, εισπραττόμενοι	12.6	12.6	11.7	12.6	13.5
Φόροι στο εισόδημα, εισπραττόμενοι	8.3	8.1	8.5	8.3	9.2
Κοινωνικές εισφορές, εισπραττόμενες	12.4	12.7	12.4	13.1	13.2
Λοιπά τρέχοντα έσοδα	4.7	5.1	5.0	5.2	5.6
Κεφαλαιακές μεταβιβάσεις, εισπραττόμενες	2.4	2.2	1.4	2.1	2.5
Συνολικές δαπάνες	47.1	50.8	54.1	52.5	54.3
Πρωτογενείς δαπάνες	42.6	46.0	49.0	46.6	47.0
Αμοιβές εξαρτημένης εργασίας, πληρωνόμενες	11.1	11.6	13.1	12.4	12.6
Κοινωνικές παροχές	17.2	18.9	20.6	20.9	22.9
Προϊόντα και υπηρεσίες	6.7	6.2	6.7	6.1	4.9
Επιδότησεις, πληρωνόμενες	0.1	0.0	0.1	0.2	0.6
Λοιπές τρέχουσες μεταβιβάσεις, πληρωνόμενες	1.8	2.0	2.0	1.9	1.6
Κεφαλαιακές μεταβιβάσεις, πληρωνόμενες	5.7	7.3	6.6	5.0	4.3
Τόκοι, πληρωνόμενοι	4.5	4.8	5.0	5.9	7.3
Πρωτογενές ισοζύγιο (χωρίς τόκους) ⁽²⁾	-2.2	-5.4	-10.1	-5.3	-3.0
Ισοζύγιο Γενικής Κυβέρνησης	-6.7	-10.2	-15.1	-11.2	-10.3
Χρέος Γενικής Κυβέρνησης, κατά Μάαστριχτ ⁽³⁾	103.1	109.4	126.7	146.2	172.1
Στοιχείο προς υπόμνηση: Υποστήριξη των χρηματοπιστωτικών ιδρυμάτων ⁽⁵⁾⁽⁶⁾ (όταν οι δαπάνες υπερβαίνουν τα έσοδα το πρό- σημο είναι αρνητικό)			0.2	0.4	0.3
ΑΕΠ σε αγοραίες τιμές (σε εκατομμύρια €)	232,695	241,990	237,534	226,031	207,029

Πηγή: Διεύθυνση Εθνικών Λογαριασμών ΕΛΣΤΑΤ.

(1) 2007 - 2016: Προσωρινά στοιχεία.

(2) Το πρωτογενές ισοζύγιο Γενικής Κυβέρνησης ορίζεται εδώ ως το ισοζύγιο Γενικής Κυβέρνησης (σύμφωνα με το ΕΣΟΛ 2010) μείον τα έξοδα τόκων των φορέων Γενικής Κυβέρνησης σε άλλους τομείς. Σε αυτήν τη μέτρηση του πρωτογενούς ισοζυγίου περιλαμβάνεται η επίπτωση υποστήριξης των χρηματοπιστωτικών ιδρυμάτων. Η μέτρηση αυτή του πρωτογενούς ισοζυγίου διαφέρει από τον ορισμό του πρωτογενούς ισοζυγίου Γενικής Κυβέρνησης ο οποίος χρησιμοποιείται στο πλαίσιο του Προγράμματος Οικονομικής Προσαρμογής για την Ελλάδα.

(3) Το χρέος όπως ορίζεται από τη Συνθήκη του Μάαστριχτ.

(4) Περιλαμβάνει μείωση του χρέους στο πλαίσιο του προγράμματος ανταλλαγής ομολόγων (PSI).

(5) Για τα έτη 2009, 2010, 2011 και 2014 η υποστήριξη των χρηματοπιστωτικών ιδρυμάτων είχε θετική επίπτωση στο ισοζύγιο της Γενικής Κυβέρνησης. Αυτό οφείλεται στο ότι οι δεδουλευμένες αμοιβές που προκύπτουν από τις εγγυήσεις του διατραπεζικού δανεισμού και του συστήματος ομολογιακών δανείων, καθώς και τα έσοδα από τις προνομίους μετοχές των τραπεζών, ήταν υψηλότερα από τις δεδουλευμένες δαπάνες. Για τα υπόλοιπα έτη η δαπάνη της υποστήριξης ήταν μεγαλύτερη από τα έσοδα.

(6) Η υποστήριξη των χρηματοπιστωτικών ιδρυμάτων περιλαμβάνει τις συνεχιζόμενες δαπάνες και έσοδα που σχετίζονται με τις παρεμβάσεις από το 2008, επιπρόσθετα, στις νέες δαπάνες και έσοδα που ανέκυψαν τα έτη 2011 - 2015 για την εξυγίανση των τραπεζών και την ανακεφαλαιοποίηση των τεσσάρων συστημικών τραπεζών.

Table 11. GREECE: MAIN AGGREGATES OF GENERAL GOVERNMENT, 2007 - 2016⁽¹⁾

In million €

	2012 ⁽⁴⁾	2013	2014	2015	2016	
	88,923	88,724	83,532	84,820	87,473	Revenue
	25,944	25,453	27,624	28,253	30,004	Taxes on production and imports, receivable
	20,680	18,934	17,355	17,085	18,147	Taxes on income and property, receivable
	26,621	24,455	24,088	24,422	24,932	Social contributions
	10,831	12,318	9,931	9,818	11,183	Other
	4,847	7,564	4,534	5,242	3,207	Capital transfers, receivable
Συνολικές δαπάνες	105,923	112,473	90,048	95,247	86,185	Total expenditure
Πρωτογενείς δαπάνες	96,179	105,197	82,951	88,925	80,536	Primary expenditure
Αμοιβές εξαρτημένης εργασίας, πληρωνόμενες	24,498	22,056	21,908	21,607	21,613	Compensation of employees, payable
Κοινωνικές παροχές	44,347	38,660	38,876	39,035	39,245	Social benefits
Προϊόντα και υπηρεσίες	9,781	8,554	8,696	8,642	8,321	Goods and services
Επιδότησεις, πληρωνόμενες	1,253	1,937	1,644	1,674	1,700	Subsidies, payable
Λοιπές τρέχουσες μεταβιβάσεις, πληρωνόμενες	2,893	3,204	3,055	2,856	2,830	Other current transfers, payable
Κεφαλαιακές μεταβιβάσεις, πληρωνόμενες	13,407	30,786	8,772	15,111	6,827	Capital transfers, payable
Τόκοι, πληρωνόμενοι	9,744	7,276	7,097	6,322	5,649	Interest payments
Πρωτογενές ισοζύγιο (χωρίς τόκους) ⁽²⁾	-7,256	-16,473	581	-4,105	6,937	Primary balance (excluding interest) ⁽²⁾
Ισοζύγιο Γενικής Κυβέρνησης	-17,000	-23,749	-6,516	-10,427	1,288	Overall balance
Χρέος Γενικής Κυβέρνησης, κατά Μάαστριχτ ⁽³⁾	305,096	320,511	319,728	311,668	314,897	Gross debt (Maastricht) ⁽³⁾
Στοιχείο προς υπόμνηση: Υποστήριξη των χρηματοπιστωτικών ιδρυμάτων ⁽⁵⁾⁽⁶⁾ (όταν οι δαπάνες υπερβαίνουν τα έσοδα το πρό- σημο είναι αρνητικό)	-5,347	-19,446	136	-4,842	70	Memorandum Item: Support to financial institutions ⁽⁵⁾⁽⁶⁾ (sign is negative when expenditures exceed revenues)
	<i>(As percentage of GDP)</i>					
Έσοδα	46.5	49.1	46.9	48.3	49.7	Revenue
Φόροι στην παραγωγή και στις εισαγωγές, εισπραττόμενοι	13.6	14.1	15.5	16.1	17.1	Taxes on production and imports, receivable
Φόροι στο εισόδημα, εισπραττόμενοι	10.8	10.5	9.8	9.7	10.3	Taxes on income and property, receivable
Κοινωνικές εισφορές, εισπραττόμενες	13.9	13.5	13.5	13.9	14.2	Social contributions
Λοιπά τρέχοντα έσοδα	5.7	6.8	5.6	5.6	6.4	Other
Κεφαλαιακές μεταβιβάσεις, εισπραττόμενες	2.5	4.2	2.5	3.0	1.8	Capital transfers, receivable
Συνολικές δαπάνες	55.4	62.3	50.6	54.2	49.0	Total expenditure
Πρωτογενείς δαπάνες	50.3	58.2	46.6	50.6	45.8	Primary expenditure
Αμοιβές εξαρτημένης εργασίας, πληρωνόμενες	12.8	12.2	12.3	12.3	12.3	Compensation of employees, payable
Κοινωνικές παροχές	23.2	21.4	21.8	22.2	22.3	Social benefits
Προϊόντα και υπηρεσίες	5.1	4.7	4.9	4.9	4.7	Goods and services
Επιδότησεις, πληρωνόμενες	0.7	1.1	0.9	1.0	1.0	Subsidies, payable
Λοιπές τρέχουσες μεταβιβάσεις, πληρωνόμενες	1.5	1.8	1.7	1.6	1.6	Other current transfers, payable
Κεφαλαιακές μεταβιβάσεις, πληρωνόμενες	7.0	17.0	4.9	8.6	3.9	Capital transfers, payable
Τόκοι, πληρωνόμενοι	5.1	4.0	4.0	3.6	3.2	Interest payments
Πρωτογενές ισοζύγιο (χωρίς τόκους) ⁽²⁾	-3.8	-9.1	0.3	-2.3	3.9	Primary balance (excluding interest) ⁽²⁾
Ισοζύγιο Γενικής Κυβέρνησης	-8.9	-13.1	-3.7	-5.9	0.7	Overall balance
Χρέος Γενικής Κυβέρνησης, κατά Μάαστριχτ ⁽³⁾	159.6	177.4	179.7	177.4	179.0	Gross debt (Maastricht) ⁽³⁾
Στοιχείο προς υπόμνηση: Υποστήριξη των χρηματοπιστωτικών ιδρυμάτων ⁽⁵⁾⁽⁶⁾ (όταν οι δαπάνες υπερβαίνουν τα έσοδα το πρό- σημο είναι αρνητικό)	-2.8	-10.8	0.1	-2.8	0.0	Memorandum Item: Support to financial institutions ⁽⁵⁾⁽⁶⁾ (sign is negative when expenditures exceed revenues)
ΑΕΠ σε αγοραίες τιμές (σε εκατομμύρια €)	191,204	180,654	177,941	175,697	175,888	GDP at market prices (in million €)

Source: National Accounts Division ELSTAT.

(1) 2007 - 2016: Provisional data.

(2) General Government primary balance is defined here as General Government balance (according to ESA 2010) minus interest expenditure of General Government entities to other sectors. The effect of support to financial institutions is included in this measure of the primary balance. The measure of the primary balance presented here differs from the definition of primary balance used under the Economic Adjustment Program for Greece.

(3) Debt as defined in the Maastricht Treaty.

(4) Includes debt reduction under the private sector involvement (PSI) initiative.

(5) For the years 2009, 2010, 2011 and 2014, the impact of the support to financial institutions has been positive for the General Government balance. This is due to the fees accruing on the inter-bank lending guarantees and the bond loan scheme and the revenues from bank preference shares, being greater than the expenditures accrued. For the remaining years, the expenditures of the support were larger than the related revenues.

(6) The support to the financial institutions includes the on-going revenues and expenditures associated with interventions starting from 2008, in addition to new revenues and expenditures that arose during the years 2011 - 2015 for the banks' resolution and the recapitalisation of the four core banks.

Κύρια μεγέθη Γενικής Κυβέρνησης ως ποσοστό του ΑΕΠ
Main aggregates of General Government as percentage of GDP

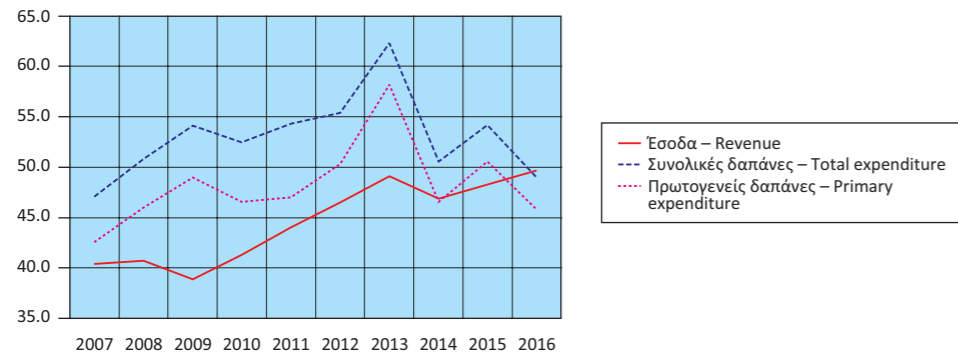

Έσοδα Γενικής Κυβέρνησης ως ποσοστό του ΑΕΠ
Revenue of General Government as percentage of GDP

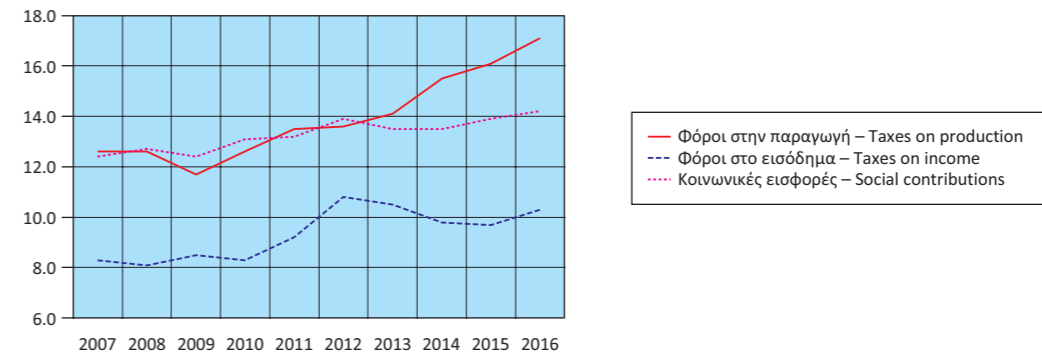

Έσοδα Γενικής Κυβέρνησης (σε δις. €)
Revenue of General Government (in bil. €)

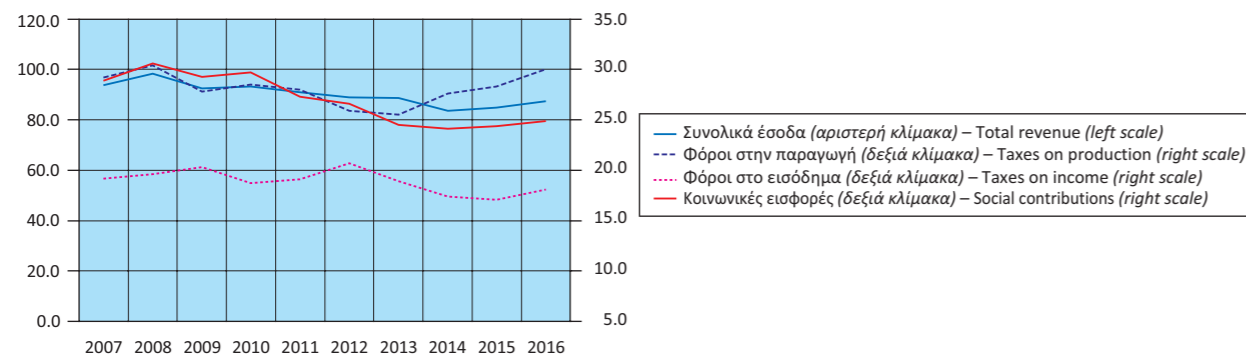

Έξοδα Γενικής Κυβέρνησης ως ποσοστό του ΑΕΠ
Expenditure of General Government as percentage of GDP

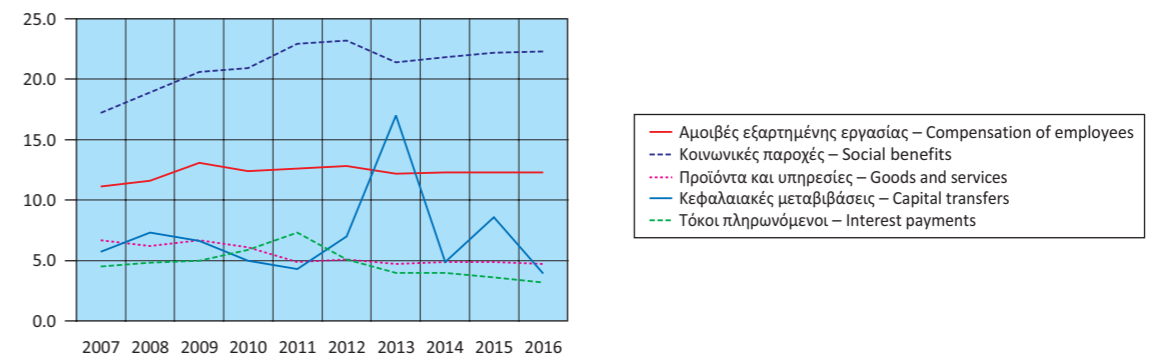

Έξοδα Γενικής Κυβέρνησης (σε δις. €)
Expenditure of General Government (in bil. €)

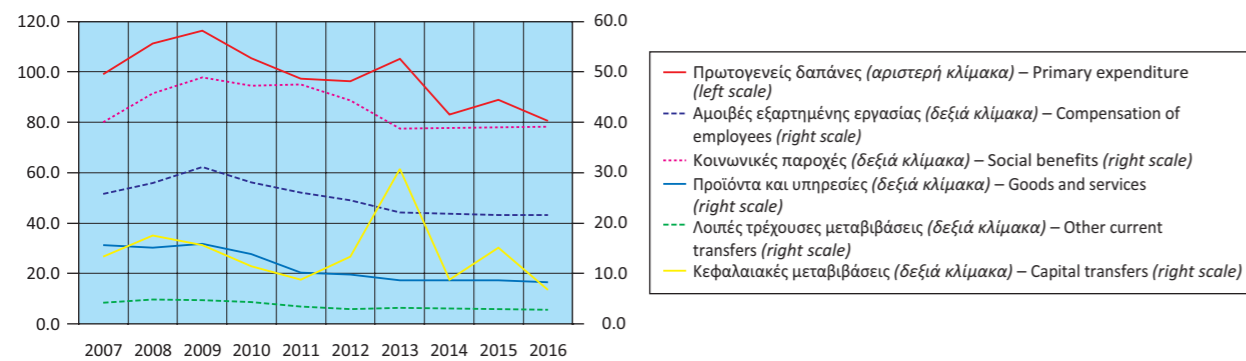

Πρωτογενές ισοζύγιο και ισοζύγιο Γενικής Κυβέρνησης
ως ποσοστό του ΑΕΠ
Primary balance and overall balance
of General Government as percentage of GDP

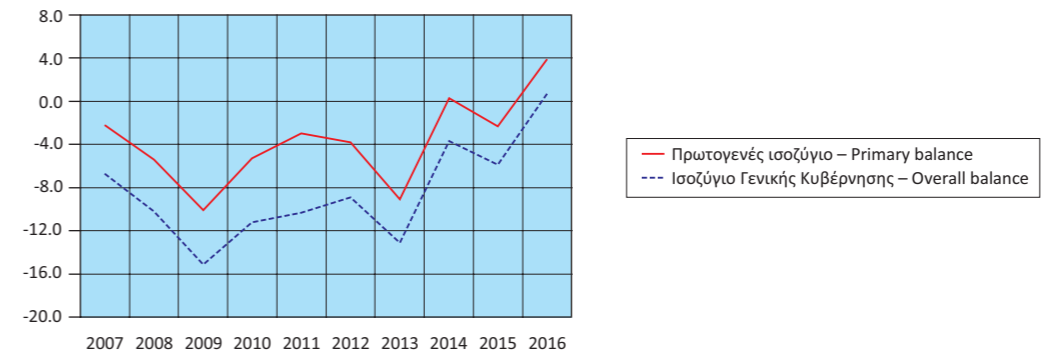

Πίνακας 12. ΕΛΛΑΣ: ΚΥΡΙΑ ΜΕΓΕΘΗ ΓΕΝΙΚΗΣ ΚΥΒΕΡΝΗΣΗΣ, ΤΡΙΜΗΝΙΑΙΑ ΣΤΟΙΧΕΙΑ, 2014 - 2017⁽¹⁾

Σε εκατομμύρια €. Μη εποχικά διορθωμένα στοιχεία

	2014 Q2	2014 Q3	2014 Q4	2015 Q1	2015 Q2	2015 Q3
Έσοδα	20,949	20,699	24,440	16,971	19,744	20,029
Φόροι στην παραγωγή και στις εισαγωγές, εισπραττόμενοι	5,712	6,963	9,469	5,437	6,123	6,653
Φόροι στο εισόδημα, εισπραττόμενοι	4,914	4,464	4,074	3,228	5,302	4,381
Κοινωνικές εισφορές, εισπραττόμενες	6,017	5,957	6,043	5,790	5,644	6,436
Λοιπά τρέχοντα έσοδα	2,609	2,637	2,653	2,000	2,094	2,308
Κεφαλαιακές μεταβιβάσεις, εισπραττόμενες	1,697	678	2,201	516	581	251
Συνολικές δαπάνες	22,310	21,841	25,726	20,910	21,343	20,935
Πρωτογενείς δαπάνες	20,425	20,101	24,036	19,318	19,699	19,424
Αμοιβές εξαρτημένης εργασίας, πληρωνόμενες	5,396	5,345	5,956	5,252	5,342	5,345
Κοινωνικές παροχές	9,811	9,890	9,962	9,358	9,619	9,796
Προϊόντα και υπηρεσίες	2,123	2,128	2,890	1,525	1,833	1,863
Επιδότησεις, πληρωνόμενες	495	405	344	273	445	479
Λοιπές τρέχουσες μεταβιβάσεις, πληρωνόμενες	778	602	682	1,001	623	456
Κεφαλαιακές μεταβιβάσεις, πληρωνόμενες	1,822	1,731	4,202	1,909	1,837	1,485
Τόκοι, πληρωνόμενοι	1,885	1,740	1,690	1,592	1,644	1,511
Πρωτογενές ισοζύγιο (χωρίς τόκους) ⁽²⁾	524	598	404	-2,347	45	605
Ισοζύγιο Γενικής Κυβέρνησης	-1,361	-1,142	-1,286	-3,939	-1,599	-906
Χρέος Γενικής Κυβέρνησης, κατά Μάαστριχτ ⁽³⁾	322,099	319,217	319,728	303,306	301,922	303,849
Στοιχείο προς υπόμνηση: Υποστήριξη των χρηματοπιστωτικών ιδρυμάτων ⁽⁴⁾ (όταν οι δαπάνες υπερβαίνουν τα έσοδα το πρό- σημο είναι αρνητικό)	25	36	43	63	50	92
<i>(Ως ποσοστό των εσόδων)</i>						
Φόροι στην παραγωγή και στις εισαγωγές, εισπραττόμενοι	27.3	33.6	38.7	32.0	31.0	33.2
Φόροι στο εισόδημα, εισπραττόμενοι	23.5	21.6	16.7	19.0	26.9	21.9
Κοινωνικές εισφορές, εισπραττόμενες	28.7	28.8	24.7	34.1	28.6	32.1
Λοιπά τρέχοντα έσοδα	12.5	12.7	10.9	11.8	10.6	11.5
Κεφαλαιακές μεταβιβάσεις, εισπραττόμενες	8.1	3.3	9.0	3.0	2.9	1.3
<i>(Ως ποσοστό των συνολικών δαπανών)</i>						
Πρωτογενείς δαπάνες	91.6	92.0	93.4	92.4	92.3	92.8
Αμοιβές εξαρτημένης εργασίας, πληρωνόμενες	24.2	24.5	23.2	25.1	25.0	25.5
Κοινωνικές παροχές	44.0	45.3	38.7	44.8	45.1	46.8
Προϊόντα και υπηρεσίες	9.5	9.7	11.2	7.3	8.6	8.9
Επιδότησεις, πληρωνόμενες	2.2	1.9	1.3	1.3	2.1	2.3
Λοιπές τρέχουσες μεταβιβάσεις, πληρωνόμενες	3.5	2.8	2.7	4.8	2.9	2.2
Κεφαλαιακές μεταβιβάσεις, πληρωνόμενες	8.2	7.9	16.3	9.1	8.6	7.1
Τόκοι, πληρωνόμενοι	8.4	8.0	6.6	7.6	7.7	7.2
<i>Ετήσια ποσοστιαία μεταβολή</i>						
Έσοδα	4.5	-15.1	-8.1	-2.7	-5.8	-3.2
Φόροι στην παραγωγή και στις εισαγωγές, εισπραττόμενοι	-4.4	4.9	36.7	-0.8	7.2	-4.5
Φόροι στο εισόδημα, εισπραττόμενοι	12.2	-17.1	-31.3	-17.3	7.9	-1.9
Κοινωνικές εισφορές, εισπραττόμενες	-0.5	-2.7	-0.6	-4.6	-6.2	8.0
Λοιπά τρέχοντα έσοδα	-25.7	-23.1	-19.4	-1.6	-19.7	-12.5
Κεφαλαιακές μεταβιβάσεις, εισπραττόμενες	1,185.6	-76.0	-49.5	-1,328.6	-65.8	-63.0
Συνολικές δαπάνες	-34.3	-15.6	-10.2	3.7	-4.3	-4.1
Πρωτογενείς δαπάνες	-36.3	-16.6	-10.6	5.1	-3.6	-3.4
Αμοιβές εξαρτημένης εργασίας, πληρωνόμενες	-5.3	0.3	7.2	0.8	-1.0	0.0
Κοινωνικές παροχές	0.8	4.6	-1.9	1.6	-2.0	-1.0
Προϊόντα και υπηρεσίες	3.1	3.9	-6.4	-1.9	-13.7	-12.5
Επιδότησεις, πληρωνόμενες	-17.9	-16.0	-31.1	-31.8	-10.1	18.3
Λοιπές τρέχουσες μεταβιβάσεις, πληρωνόμενες	5.7	-18.2	9.1	0.8	-19.9	-24.3
Κεφαλαιακές μεταβιβάσεις, πληρωνόμενες	-86.2	-71.4	-39.8	87.7	0.8	-14.2
Τόκοι, πληρωνόμενοι	-1.3	-2.2	-4.1	-10.7	-12.8	-13.2
Πρωτογενές ισοζύγιο (χωρίς τόκους) ⁽²⁾	-104.4	105.5	-233.8	148.4	-91.4	1.2
Ισοζύγιο Γενικής Κυβέρνησης	-90.2	-23.3	-37.7	44.4	17.5	-20.7

Πηγή: Διεύθυνση Εθνικών Λογαριασμών ΕΛΣΤΑΤ.

(1) Προσωρινά στοιχεία.

(2) Το πρωτογενές ισοζύγιο Γενικής Κυβέρνησης ορίζεται εδώ ως το ισοζύγιο Γενικής Κυβέρνησης (σύμφωνα με το ΕΣΟΛ 2010) μείον τα έξοδα τόκων των φορέων Γενικής Κυβέρνησης σε άλλους τομείς. Σε αυτήν τη μέτρηση του πρωτογενούς ισοζυγίου περιλαμβάνεται η επίπτωση υποστήριξης των χρηματοπιστωτικών ιδρυμάτων. Η μέτρηση αυτή του πρωτογενούς ισοζυγίου διαφέρει από τον ορισμό του πρωτογενούς ισοζυγίου Γενικής Κυβέρνησης, ο οποίος χρησιμοποιείται στο πλαίσιο του Προγράμματος Οικονομικής Προσαρμογής για την Ελλάδα.

(3) Το χρέος όπως ορίζεται από τη Συνθήκη του Μάαστριχτ.

(4) Για τα τέσσερα τρίμηνα του 2014, το πρώτο και τρίτο τρίμηνο του 2015 και το πρώτο, δεύτερο και τρίτο τρίμηνο του 2016, η υποστήριξη των χρηματοπιστωτικών ιδρυμάτων είχε θετική επίπτωση στο ισοζύγιο της Γενικής Κυβέρνησης. Αυτό οφείλεται στο ότι οι δεδουλευμένες αμοιβές που προκύπτουν από τις εγγυήσεις του διατραπεζικού δανεισμού και του συστήματος ομολογιακών δανειών, καθώς και τα έσοδα από τις προνομιούχες μετοχές των τραπεζών, ήταν υψηλότερα από τις δεδουλευμένες δαπάνες. Για τα υπόλοιπα τρίμηνα η δαπάνη της υποστήριξης ήταν μεγαλύτερη από τα έσοδα.

Table 12. GREECE: MAIN AGGREGATES OF GENERAL GOVERNMENT, QUARTERLY DATA, 2014 - 2017⁽¹⁾

In million €. Non-seasonally adjusted data

	2015 Q4	2016 Q1	2016 Q2	2016 Q3	2016 Q4	2017 Q1	
Revenue	28,076	18,069	20,349	23,547	25,508	18,131	Revenue
Taxes on production and imports, receivable	10,040	5,845	6,944	8,029	9,186	5,711	Taxes on production and imports, receivable
Taxes on income and property, receivable	4,174	3,719	5,144	5,157	4,127	3,381	Taxes on income and property, receivable
Social contributions	6,552	6,155	5,982	6,580	6,215	6,442	Social contributions
Other	3,416	2,598	2,199	2,378	4,008	2,278	Other
Capital transfers, receivable	3,894	-248	80	1,403	1,972	319	Capital transfers, receivable
Total expenditure	32,059	19,920	20,172	21,114	24,979	18,984	Total expenditure
Primary expenditure	30,484	18,509	18,683	19,780	23,564	17,602	Primary expenditure
Compensation of employees, payable	5,668	5,189	5,380	5,445	5,599	5,212	Compensation of employees, payable
Social benefits	10,262	9,513	9,454	9,573	10,705	9,031	Social benefits
Goods and services	3,421	1,398	1,881	1,874	3,168	1,316	Goods and services
Subsidies, payable	477	359	526	457	358	284	Subsidies, payable
Other current transfers, payable	776	834	226	995	775	652	Other current transfers, payable
Capital transfers, payable	9,880	1,216	1,216	1,436	2,959	1,107	Capital transfers, payable
Interest payments	1,575	1,411	1,489	1,334	1,415	1,382	Interest payments
Primary balance (excluding interest) ⁽²⁾	-2,408	-440	1,666	3,767	1,944	529	Primary balance (excluding interest) ⁽²⁾
Overall balance	-3,983	-1,851	177	2,433	529	-853	Overall balance
Gross debt (Maastricht) ⁽³⁾	311,668	309,093	315,292	311,177	314,897	310,622	Gross debt (Maastricht) ⁽³⁾
Memorandum Item: Support to financial institutions ⁽⁴⁾ (sign is negative when expenditures exceed revenues)	-5,047	49	6	-14	29	-27	Memorandum Item: Support to financial institutions ⁽⁴⁾ (sign is negative when expenditures exceed revenues)
<i>(As percentage of Revenues)</i>							
Taxes on production and imports, receivable	35.8	32.3	34.1	34.1	36.0	31.5	Taxes on production and imports, receivable
Taxes on income and property, receivable	14.9	20.6	25.3	21.9	16.2	18.6	Taxes on income and property, receivable
Social contributions	23.3	34.1	29.4	27.9	24.4	35.5	Social contributions
Other	12.2	14.4	10.8	10.1	15.7	12.6	Other
Capital transfers, receivable	13.9	-1.4	0.4	6.0	7.7	1.8	Capital transfers, receivable
<i>(As percentage of total Expenditure)</i>							
Primary expenditure	95.1	92.9	92.6	93.7	94.3	92.7	Primary expenditure
Compensation of employees, payable	17.7	26.0	26.7	25.8	22.4	27.5	Compensation of employees, payable
Social benefits	32.0	47.8	46.9	45.3	42.9	47.6	Social benefits
Goods and services	10.7	7.0	9.3	8.9	12.7	6.9	Goods and services
Subsidies, payable	1.5	1.8	2.6	2.2	1.4	1.5	Subsidies, payable
Other current transfers, payable	2.4	4.2	1.1	4.7	3.1	3.4	Other current transfers, payable
Capital transfers, payable	30.8	6.1	6.0	6.8	11.8	5.8	Capital transfers, payable
Interest payments	4.9	7.1	7.4	6.3	5.7	7.3	Interest payments
<i>Year-on-year percent change</i>							
Revenue	14.9	6.5	3.1	17.6	-9.1	0.3	Revenue
Taxes on production and imports, receivable	6.0	7.5	13.4	20.7	-8.5	-2.3	Taxes on production and imports, receivable
Taxes on income and property, receivable	2.5	15.2	-3.0	17.7	-1.1	-9.1	Taxes on income and property, receivable
Social contributions	8.4	6.3	6.0	2.2	-5.1	4.7	Social contributions
Other	28.8	29.9	5.0	3.0	17.3	-12.3	Other
Capital transfers, receivable	76.9	-148.1	-86.2	459.0	-49.4	-228.6	Capital transfers, receivable
Total expenditure	24.6	-4.7	-5.5	0.9	-22.1	-4.7	Total expenditure
Primary expenditure	26.8	-4.2	-5.2	1.8	-22.7	-4.9	Primary expenditure
Compensation of employees, payable	-4.8	-1.2	0.7	1.9	-1.2	0.4	Compensation of employees, payable
Social benefits	3.0	1.7	-1.7	-2.3	4.3	-5.1	Social benefits
Goods and services	18.4	-8.3	2.6	0.6	-7.4	-5.9	Goods and services
Subsidies, payable	38.7	31.5	18.2	-4.6	-24.9	-20.9	Subsidies, payable
Other current transfers, payable	13.8	-16.7	-63.7	118.2	-0.1	-21.8	Other current transfers, payable
Capital transfers, payable	135.1	-36.3	-33.8	-3.3	-70.1	-9.0	Capital transfers, payable
Interest payments	-6.8	-11.4	-9.4	-11.7	-10.2	-2.1	Interest payments
Primary balance (excluding interest) ⁽²⁾	-696.0	-81.3	3,602.2	522.6	-180.7	-220.2	Primary balance (excluding interest) ⁽²⁾
Overall balance	209.7	-53.0	-111.1	-368.5	-113.3	-53.9	Overall balance

Source: National Accounts Division ELSTAT.

(1) Provisional data.

(2) General Government primary balance is defined here as General Government balance (according to ESA 2010) minus interest expenditure of General Government entities to other sectors. The effect of support to financial institutions is included in this measure of the primary balance. The measure of the primary balance presented here differs from the definition of primary balance used under the Economic Adjustment Program for Greece.

(3) Debt as defined in the Maastricht Treaty.

(4) For the four quarters of 2014, the first and third quarter of 2015 and the first, second and third quarter of 2016, the impact of the support to financial institutions has been positive for the General Government balance. This is due to the fees accruing on the inter-bank lending guarantees and the bond loan scheme and the revenues from bank preference shares, being greater than the expenditures accrued. For the remaining quarters, the expenditures of the support were larger than the related revenues.

Έσοδα Γενικής Κυβέρνησης (σε δις. €)
Revenue of General Government (in bil. €)

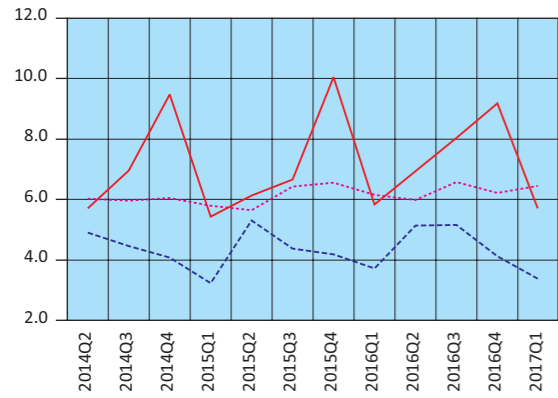

— Φόροι στην παραγωγή και στις εισαγωγές – Taxes on production and imports
 - - Φόροι στο εισόδημα – Taxes on income
 ···· Κοινωνικές εισφορές – Social contributions

Έξοδα Γενικής Κυβέρνησης (σε δις. €)
Expenditure of General Government (in bil. €)

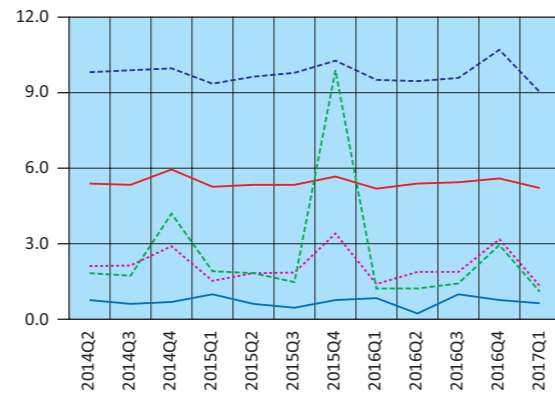

— Αμοιβές εξαρτημένης εργασίας – Compensation of employees
 - - Κοινωνικές παροχές – Social benefits
 ···· Προϊόντα και υπηρεσίες – Goods and services
 — Λοιπές τρέχουσες μεταβιβάσεις – Other current transfers
 - - Κεφαλαιακές μεταβιβάσεις – Capital transfers

Έσοδα - Πρωτογενείς δαπάνες - Συνολικές δαπάνες (σε δις. €)
Revenue - Primary expenditure - Total expenditure (in bil. €)

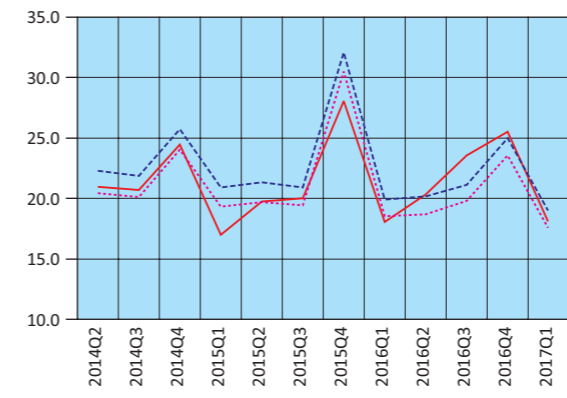

— Έσοδα – Revenue
 - - Συνολικές δαπάνες – Total expenditure
 ···· Πρωτογενείς δαπάνες – Primary expenditure

Πρωτογενές ισοζύγιο και ισοζύγιο Γενικής Κυβέρνησης (σε δις. €)
Primary balance and overall balance of General Government (in bil. €)

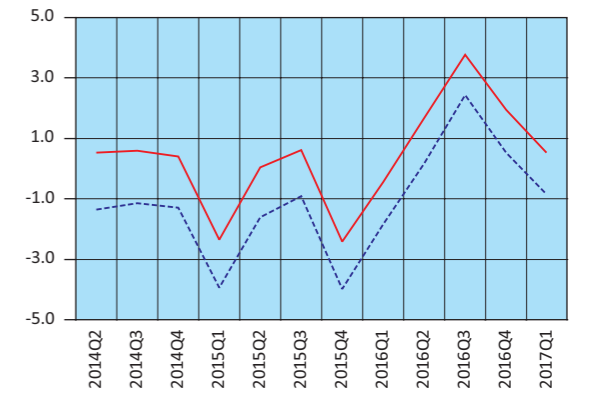

— Πρωτογενές ισοζύγιο – Primary balance
 - - Ισοζύγιο Γενικής Κυβέρνησης – Overall balance of General Government

Πίνακας 13. ΕΛΛΑΣ: ΧΡΕΟΣ ΓΕΝΙΚΗΣ ΚΥΒΕΡΝΗΣΗΣ, 2007 - 2017

Σε εκατομμύρια €

	2007	2008	2009	2010	2011	2012 ⁽¹⁾
Ονομαστική αξία υπολοίπου χρέους στο τέλος του έτους	239,915	264,775	301,062	330,570	356,289	305,096
Νόμισμα και καταθέσεις	751	844	1,663	1,203	1,106	1,055
Χρεόγραφα εκτός από μετοχές, χωρίς χρηματοοικονομικά παράγωγα	201,108	225,449	262,773	262,555	251,676	93,443
Βραχυπρόθεσμα (≤1 έτους)	1,625	5,496	10,024	8,273	10,850	15,309
Μακροπρόθεσμα (>1 έτους)	199,483	219,953	252,749	254,282	240,826	78,134
Δάνεια	38,056	38,482	36,626	66,812	103,507	210,598
Βραχυπρόθεσμα	674	852	800	1,004	662	359
Μακροπρόθεσμα	37,382	37,630	35,826	65,808	102,845	210,239
<i>(Ως ποσοστό του χρέους)</i>						
Νόμισμα και καταθέσεις	0.3	0.3	0.6	0.4	0.3	0.3
Χρεόγραφα εκτός από μετοχές, χωρίς χρηματοοικονομικά παράγωγα	83.8	85.1	87.3	79.4	70.6	30.6
Βραχυπρόθεσμα	0.7	2.1	3.3	2.5	3.0	5.0
Μακροπρόθεσμα	83.1	83.1	84.0	76.9	67.6	25.6
Δάνεια	15.9	14.5	12.2	20.2	29.1	69.0
Βραχυπρόθεσμα	0.3	0.3	0.3	0.3	0.2	0.1
Μακροπρόθεσμα	15.6	14.2	11.9	19.9	28.9	68.9

Πηγή: Διεύθυνση Εθνικών Λογαριασμών ΕΛΣΤΑΤ.

(1) Περιλαμβάνει μείωση του χρέους στο πλαίσιο της πρωτοβουλίας «Συμμετοχή του ιδιωτικού τομέα» (PSI).

Table 13. GREECE: GENERAL GOVERNMENT DEBT, 2007 - 2017

In million €

	2013	2014	2015	2016	2017Q1	
Nominal value of debt outstanding at the end of the year	320,511	319,728	311,668	314,897	310,622	
Currency and deposits	1,088	6,374	5,546	5,961	5,914	
Securities other than shares, excl. financial derivatives	79,205	69,477	61,095	57,164	56,770	
Short-term (≤1 year)	10,874	12,201	10,934	10,134	10,164	
Long-term (>1 year)	68,331	57,276	50,161	47,030	46,606	
Loans	240,218	243,877	245,027	251,772	247,938	
Short-term	183	352	297	306	361	
Long-term	240,035	243,525	244,730	251,466	247,577	
<i>(As percentage of debt)</i>						
Currency and deposits	0.3	2.0	1.8	1.9	1.9	
Securities other than shares, excl. financial derivatives	24.7	21.7	19.6	18.2	18.3	
Short-term	3.4	3.8	3.5	3.2	3.3	
Long-term	21.3	17.9	16.1	14.9	15.0	
Loans	74.9	76.3	78.6	80.0	79.8	
Short-term	0.1	0.1	0.1	0.1	0.1	
Long-term	74.9	76.2	78.5	79.9	79.7	

Source: National Accounts Division ELSTAT.

(1) Includes debt reduction under the private sector involvement (PSI) initiative.

Δομή χρέους Γενικής Κυβέρνησης (ποσοστό συνόλου)
Structure of General Government debt (percent of total)

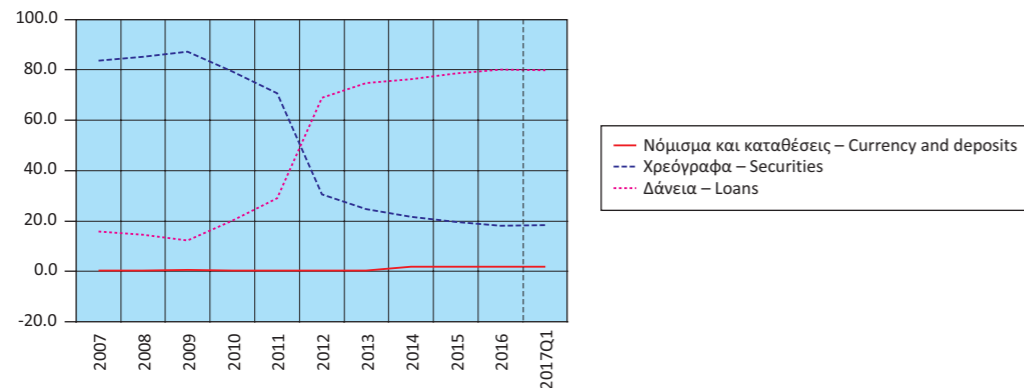

Διαχρονική εξέλιξη του χρέους ως ποσοστό του ΑΕΠ
Evolution of debt as percentage of GDP

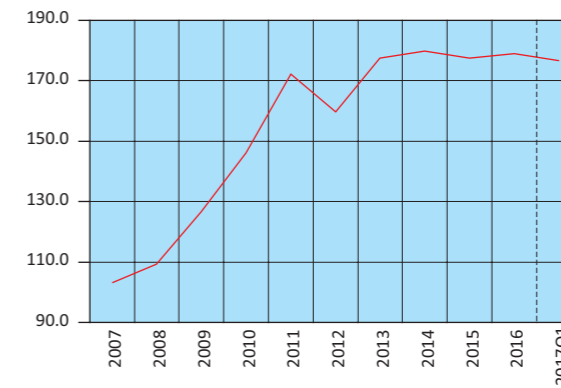

Πίνακας 14. ΕΛΛΑΣ: ΠΛΗΘΥΣΜΟΣ ΗΛΙΚΙΑΣ 15 ΕΤΩΝ ΚΑΙ ΑΝΩ, ΚΑΤΑ ΚΑΤΑΣΤΑΣΗ ΑΠΑΣΧΟΛΗΣΗΣ, ΤΡΙΜΗΝΙΑΙΑ ΣΤΟΙΧΕΙΑ, 2010 - 2017

Σε χιλιάδες

Περίοδος αναφοράς	Γενικό σύνολο (1) Grand total	Εργατικό δυναμικό				
		Σύνολο Total	Ποσοστό επί του πληθυσμού Percent of population	Απασχολούμενοι Employed	Ποσοστό επί του εργατικού δυναμικού Percent of labour force	Άνεργοι Unemployed
2010 Β' Τρίμηνο	9,405.4	5,041.1	53.6	4,436.5	88.0	604.6
Γ' »	9,393.0	5,029.8	53.5	4,398.0	87.4	631.9
Δ' Τρίμηνο	9,381.1	4,999.3	53.3	4,278.5	85.6	720.8
2011 Α' Τρίμηνο	9,374.4	4,965.1	53.0	4,165.5	83.9	799.6
Β' »	9,373.1	4,939.8	52.7	4,124.2	83.5	815.6
Γ' »	9,372.2	4,924.2	52.5	4,040.8	82.1	883.5
Δ' Τρίμηνο	9,371.7	4,915.5	52.5	3,886.9	79.1	1,028.6
2012 Α' Τρίμηνο	9,364.7	4,904.1	52.4	3,785.0	77.2	1,119.1
Β' »	9,351.1	4,892.9	52.3	3,729.9	76.2	1,163.0
Γ' »	9,338.0	4,886.3	52.3	3,668.0	75.1	1,218.4
Δ' Τρίμηνο	9,325.3	4,877.0	52.3	3,597.0	73.8	1,279.9
2013 Α' Τρίμηνο	9,316.5	4,840.2	52.0	3,504.2	72.4	1,336.0
Β' »	9,311.7	4,862.9	52.2	3,535.0	72.7	1,327.9
Γ' »	9,307.1	4,854.0	52.2	3,533.7	72.8	1,320.3
Δ' Τρίμηνο	9,302.7	4,817.1	51.8	3,479.9	72.2	1,337.2
2014 Α' Τρίμηνο	9,295.8	4,826.0	51.9	3,483.7	72.2	1,342.3
Β' »	9,286.6	4,819.2	51.9	3,539.1	73.4	1,280.1
Γ' »	9,277.5	4,816.3	51.9	3,586.9	74.5	1,229.4
Δ' Τρίμηνο	9,268.5	4,781.1	51.6	3,535.3	73.9	1,245.9
2015 Α' Τρίμηνο	9,259.1	4,777.0	51.6	3,504.4	73.4	1,272.5
Β' »	9,250.7	4,805.7	51.9	3,625.5	75.4	1,180.1
Γ' »	9,242.3	4,831.6	52.3	3,671.1	76.0	1,160.5
Δ' Τρίμηνο	9,234.1	4,816.3	52.2	3,641.7	75.6	1,174.7
2016 Α' Τρίμηνο	9,226.3	4,801.4	52.0	3,606.3	75.1	1,195.1
Β' »	9,217.2	4,814.7	52.2	3,702.6	76.9	1,112.1
Γ' »	9,208.3	4,829.3	52.4	3,736.7	77.4	1,092.6
Δ' Τρίμηνο	9,199.4	4,772.6	51.9	3,648.6	76.4	1,124.0
2017 Α' Τρίμηνο	9,190.7	4,774.0	51.9	3,659.3	76.7	1,114.7

Πηγή: Διεύθυνση Στατιστικών Πληθυσμού και Αγοράς Εργασίας ΕΛΣΤΑΤ.

(1) Συνολικός πληθυσμός ατόμων που διαμένουν σε ιδιωτικά νοικοκυριά, ηλικίας 15 ετών και άνω, όπως εκτιμάται με βάση τα αποτελέσματα της Απογραφής Πληθυσμού 2011.

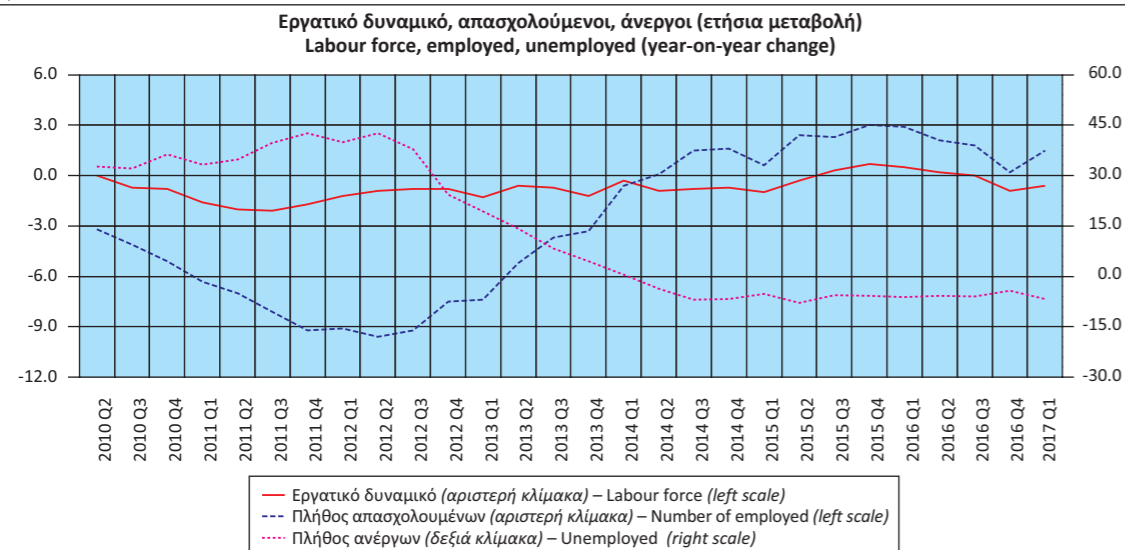

Table 14. GREECE: POPULATION AGED 15 YEARS AND OVER, BY EMPLOYMENT STATUS, QUARTERLY DATA, 2010 - 2017

In thousands

Reference period	Μη οικονομικά ενεργός πληθυσμός Economically non-active population	Ετήσια μεταβολή στο πλήθος ανέργων Year-on-year change in the number of unemployed	Ετήσια μεταβολή στο πλήθος απασχολουμένων Year-on-year change in the number of employed	Ετήσια μεταβολή εργατικού δυναμικού Year-on-year change of labour force	Μέσο ετήσιο ποσοστό ανεργίας Annual average unemployment rate	Ποσοστό επί του εργατικού δυναμικού Percent of labour force
3rd »	4,363.2	32.2	-4.1	-0.7	12.6	12.7
4th Quarter	4,381.8	36.4	-5.1	-0.8	14.4	
2011 1st Quarter	4,409.3	33.2	-6.3	-1.6	16.1	
2nd »	4,433.3	34.9	-7.0	-2.0	16.5	17.9
3rd »	4,448.0	39.8	-8.1	-2.1	17.9	
4th Quarter	4,456.2	42.7	-9.2	-1.7	20.9	
2012 1st Quarter	4,460.6	40.0	-9.1	-1.2	22.8	
2nd »	4,458.2	42.6	-9.6	-0.9	23.8	24.4
3rd »	4,451.7	37.9	-9.2	-0.8	24.9	
4th Quarter	4,448.3	24.4	-7.5	-0.8	26.2	
2013 1st Quarter	4,476.3	19.4	-7.4	-1.3	27.6	
2nd »	4,448.8	14.2	-5.2	-0.6	27.3	27.5
3rd »	4,453.1	8.4	-3.7	-0.7	27.2	
4th Quarter	4,485.6	4.5	-3.3	-1.2	27.8	
2014 1st Quarter	4,469.8	0.5	-0.6	-0.3	27.8	
2nd »	4,467.4	-3.6	0.1	-0.9	26.6	26.5
3rd »	4,461.2	-6.9	1.5	-0.8	25.5	
4th Quarter	4,487.4	-6.8	1.6	-0.7	26.1	
2015 1st Quarter	4,482.2	-5.2	0.6	-1.0	26.6	
2nd »	4,445.0	-7.8	2.4	-0.3	24.6	24.9
3rd »	4,410.7	-5.6	2.3	0.3	24.0	
4th Quarter	4,417.8	-5.7	3.0	0.7	24.4	
2016 1st Quarter	4,424.9	-6.1	2.9	0.5	24.9	
2nd »	4,402.5	-5.8	2.1	0.2	23.1	23.5
3rd »	4,379.0	-5.9	1.8	0.0	22.6	
4th Quarter	4,426.9	-4.3	0.2	-0.9	23.6	
2017 1st Quarter	4,416.7	-6.7	1.5	-0.6	23.3	

Source: Population and Labour Market Statistics Division ELSTAT.

(1) Total number of persons residing in private households, aged 15 years and over, according to the results of the 2011 Population Census.

Πίνακας 15. ΕΛΛΑΣ: ΠΟΣΟΣΤΟ ΑΝΕΡΓΙΑΣ ΓΙΑ ΤΟ ΣΥΝΟΛΟ ΤΟΥ ΠΛΗΘΥΣΜΟΥ, ΓΙΑ ΑΡΡΕΝΕΣ - ΘΗΛΕΙΣ ΚΑΙ ΓΙΑ ΑΤΟΜΑ ΗΛΙΚΙΑΣ 15 - 29 ΕΤΩΝ⁽¹⁾, 2004 - 2016

Table 15. GREECE: UNEMPLOYMENT RATE FOR TOTAL POPULATION, MALES - FEMALES AND FOR PERSONS AGED 15-29 YEARS⁽¹⁾, 2004 - 2016

Έτος Year	Σύνολο Total	Άρρενες Males	Θήλειες Females	Άτομα ηλικίας 15 - 29 ετών Persons aged 15 - 29 years
2004	10.6	6.6	16.3	20.5
2005	10.0	6.2	15.4	19.3
2006	9.0	5.7	13.8	18.1
2007	8.4	5.2	12.9	17.3
2008	7.8	5.1	11.5	16.2
2009	9.6	7.0	13.3	18.8
2010	12.7	10.0	16.3	24.4
2011	17.9	15.1	21.5	34.8
2012	24.4	21.5	28.2	43.7
2013	27.5	24.5	31.3	48.7
2014	26.5	23.6	30.2	45.0
2015	24.9	21.7	28.9	41.3
2016	23.5	19.9	28.1	38.4

Πηγή: Διεύθυνση Στατιστικών Πληθυσμού και Αγοράς Εργασίας ΕΛΣΤΑΤ.
(1) Τα στοιχεία αναφέρονται στους μέσους ετήσιους όρους.

Source: Population and Labour Market Statistics Division ELSTAT.
(1) Data refer to the annual average.

Πίνακας 16. ΕΛΛΑΣ: ΑΠΑΣΧΟΛΟΥΜΕΝΟΙ 15 ΕΤΩΝ ΚΑΙ ΑΝΩ, ΚΑΤΑ ΚΛΑΔΟ ΟΙΚΟΝΟΜΙΚΗΣ ΔΡΑΣΤΗΡΙΟΤΗΤΑΣ, 2005 - 2017

	2005	2006	2007	2008 ⁽¹⁾	2009	2010	2011
<i>(Απόλυτοι αριθμοί σε χιλιάδες)</i>							
Σύνολο	4,443.6	4,527.5	4,564.0	4,610.5	4,556.0	4,389.8	4,054.3
Γεωργία, δασοκομία και αλιεία	540.3	530.8	517.1	513.8	532.9	544.2	500.7
Βιομηχανία, συμπεριλαμβανομένης της ενέργειας	627.3	629.6	626.5	627.1	592.0	540.2	471.4
Κατασκευές	367.6	367.3	397.9	397.3	370.7	319.6	245.8
Εμπόριο, ξενοδοχεία και εστιατόρια, μεταφορές και επικοινωνίες	1,376.6	1,401.4	1,402.1	1,434.0	1,428.9	1,380.0	1,298.1
Χρηματοπιστωτικές δραστηριότητες, δραστηριότητες σχετικές με την ακίνητη περιουσία, εκμισθώσεις και επιχειρηματικές δραστηριότητες	410.9	415.5	420.5	466.1	457.3	438.0	432.4
Άλλες υπηρεσίες	1,120.9	1,182.9	1,200.0	1,172.2	1,174.3	1,167.8	1,106.0
<i>(Ποσοστιαία αναλογία)</i>							
Σύνολο	100.0	100.0	100.0	100.0	100.0	100.0	100.0
Γεωργία, δασοκομία και αλιεία	12.2	11.7	11.3	11.1	11.7	12.4	12.3
Βιομηχανία, συμπεριλαμβανομένης της ενέργειας	14.1	13.9	13.7	13.6	13.0	12.3	11.6
Κατασκευές	8.3	8.1	8.7	8.6	8.1	7.3	6.1
Εμπόριο, ξενοδοχεία και εστιατόρια, μεταφορές και επικοινωνίες	31.0	31.0	30.7	31.1	31.4	31.4	32.0
Χρηματοπιστωτικές δραστηριότητες, δραστηριότητες σχετικές με την ακίνητη περιουσία, εκμισθώσεις και επιχειρηματικές δραστηριότητες	9.2	9.2	9.2	10.1	10.0	10.0	10.7
Άλλες υπηρεσίες	25.2	26.1	26.3	25.4	25.8	26.6	27.3

Πηγή: Διεύθυνση Στατιστικών Πληθυσμού και Αγοράς Εργασίας ΕΛΣΤΑΤ.

(1) Από το 2008 και μετά, τα στοιχεία δεν είναι απολύτως συγκρίσιμα με τα στοιχεία των προηγούμενων ετών, λόγω της εφαρμογής του νέου κώδικα ταξινόμησης των κλάδων οικονομικής δραστηριότητας.

Ποσοστό ανεργίας για το σύνολο του πληθυσμού, για άρρενες - θήλειες και για άτομα ηλικίας 15 - 29 ετών
Unemployment rate for total population, males - females and for persons aged 15 - 29 years

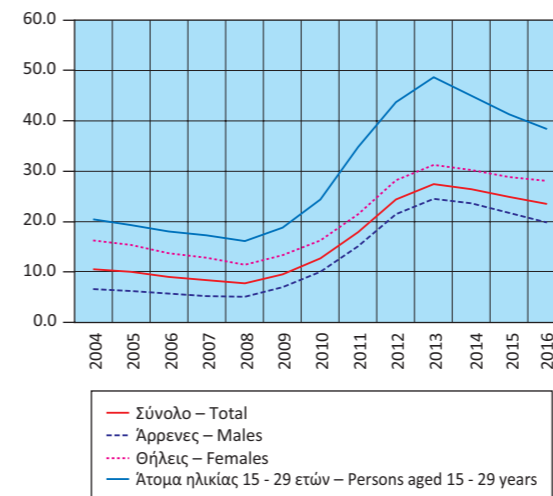

Ποσοστό απασχολούμενων, κατά κλάδο οικονομικής δραστηριότητας
Share of employment, by branch of economic activity

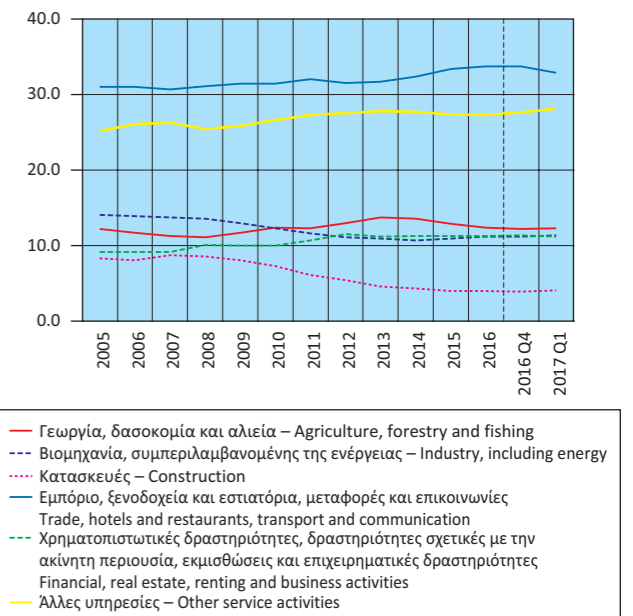

Table 16. GREECE: EMPLOYED PERSONS AGED 15 YEARS AND OVER, BY BRANCH OF ECONOMIC ACTIVITY, 2005 - 2017

	2012	2013	2014	2015	2016	2016 Q4	2017 Q1	
<i>(Absolute numbers in thousands)</i>								
Σύνολο	3,695.0	3,513.2	3,536.2	3,610.7	3,673.6	3,648.6	3,659.3	Total
Γεωργία, δασοκομία και αλιεία	480.5	481.1	479.9	465.7	454.5	445.0	450.9	Agriculture, forestry and fishing
Βιομηχανία, συμπεριλαμβανομένης της ενέργειας	410.4	384.3	378.1	394.2	412.9	410.7	417.2	Industry, including energy
Κατασκευές	200.9	162.3	151.6	145.2	147.1	141.8	148.4	Construction
Εμπόριο, ξενοδοχεία και εστιατόρια, μεταφορές και επικοινωνίες	1,163.2	1,114.2	1,146.9	1,206.3	1,238.9	1,230.2	1,203.1	Trade, hotels and restaurants, transport and communication
Χρηματοπιστωτικές δραστηριότητες, δραστηριότητες σχετικές με την ακίνητη περιουσία, εκμισθώσεις και επιχειρηματικές δραστηριότητες	424.9	394.2	400.2	409.7	415.9	414.4	410.9	Financial, real estate, renting and business activities
Άλλες υπηρεσίες	1,015.1	977.1	979.6	989.6	1,004.3	1,006.5	1,028.8	Other service activities
<i>(In percent of total)</i>								
Σύνολο	100.0	100.0	100.0	100.0	100.0	100.0	100.0	Total
Γεωργία, δασοκομία και αλιεία	13.0	13.7	13.6	12.9	12.4	12.2	12.3	Agriculture, forestry and fishing
Βιομηχανία, συμπεριλαμβανομένης της ενέργειας	11.1	10.9	10.7	10.9	11.2	11.2	11.4	Industry, including energy
Κατασκευές	5.4	4.6	4.3	4.0	4.0	3.9	4.1	Construction
Εμπόριο, ξενοδοχεία και εστιατόρια, μεταφορές και επικοινωνίες	31.5	31.7	32.4	33.4	33.7	33.7	32.9	Trade, hotels and restaurants, transport and communication
Χρηματοπιστωτικές δραστηριότητες, δραστηριότητες σχετικές με την ακίνητη περιουσία, εκμισθώσεις και επιχειρηματικές δραστηριότητες	11.5	11.2	11.3	11.3	11.3	11.4	11.2	Financial, real estate, renting and business activities
Άλλες υπηρεσίες	27.5	27.8	27.7	27.4	27.3	27.6	28.1	Other service activities

Source: Population and Labour Market Statistics Division ELSTAT.

(1) From 2008 onwards, data are not fully comparable with those of previous years, due to the introduction of a new sectoral classification.

Πίνακας 17. ΕΛΛΑΣ: ΔΕΙΚΤΕΣ ΟΙΚΟΝΟΜΙΚΗΣ ΔΡΑΣΤΗΡΙΟΤΗΤΑΣ, 2014 - 2017

Ετήσια μεταβολή (%)

	2014	2015	2016	2015 Q3	2015 Q4	2016 Q1
Δείκτης Κύκλου Εργασιών στη Βιομηχανία	-1.1	-10.1	-5.0	-15.7	-10.4	-13.4
1. Ενέργεια	-1.2	-25.4	-12.7	-32.2	-24.6	-31.7
2. Ενδιάμεσα αγαθά	0.1	1.6	-0.2	-4.9	-2.7	-2.2
3. Κεφαλαιουχικά αγαθά	-5.8	5.7	3.2	-5.3	6.5	-17.0
4. Διαρκή καταναλωτικά αγαθά	-10.7	6.2	-3.4	-1.8	30.4	-4.4
5. Μη διαρκή καταναλωτικά αγαθά	-0.9	2.4	-1.1	1.9	2.5	-1.0
Δείκτης Κύκλου Εργασιών στη Βιομηχανία, εσωτ. αγορά	-0.9	-9.4	-3.2	-16.6	-8.3	-10.8
Δείκτης Κύκλου Εργασιών στη Βιομηχανία, εξωτ. αγορά	-1.3	-11.1	-7.4	-14.5	-13.2	-16.6
Χώρες Ευρωζώνης	-0.1	3.7	-5.8	11.0	-3.1	-8.9
Χώρες εκτός Ευρωζώνης	-1.8	-17.1	-8.2	-24.4	-17.4	-20.6
Δείκτης Βιομηχανικής Παραγωγής (όγκος)	-1.9	1.0	2.5	1.4	2.5	-1.0
1. Ενέργεια	-5.6	0.1	1.4	5.5	2.9	-5.0
2. Ενδιάμεσα αγαθά	2.6	2.0	4.7	-2.3	2.7	3.8
3. Κεφαλαιουχικά αγαθά	-2.2	2.3	2.9	-5.6	2.0	-13.8
4. Διαρκή καταναλωτικά αγαθά	-6.8	2.4	-1.4	-2.7	7.2	-6.2
5. Μη διαρκή καταναλωτικά αγαθά	0.3	1.3	2.3	-0.6	1.6	3.5
Δείκτης Παραγωγής στις Κατασκευές	15.5	3.1	22.9	-28.0	5.9	-8.1
Παραγωγή κτιρίων	-0.3	12.5	18.1	-14.6	17.2	-3.1
Παραγωγή έργων πολιτικού μηχανικού	29.7	-3.5	26.8	-35.6	-2.0	-12.3
Οικοδομική Δραστηριότητα						
Αριθμός οικοδομικών αδειών	-18.3	-0.9	-5.5	-17.7	-0.2	-13.7
Επιφάνεια (m ²)	-14.8	7.0	-12.8	14.7	-2.6	-20.1
Όγκος (m ³)	-8.9	33.2	-28.9	104.8	10.8	-13.1
Δείκτες Κύκλου Εργασιών στον Τομέα των Μεταφορών						
1. Χερσαίες μεταφορές και μεταφορές μέσω αγωγών	-4.4	-5.9	-1.9	-8.9	-5.9	-3.3
2. Πλωτές μεταφορές	-8.1	-5.4	-4.6	-7.5	-10.9	0.0
3. Αεροπορικές μεταφορές	7.1	7.8	4.3	11.8	8.6	6.3
4. Αποθήκευση και υποστηρικτικές προς τη μεταφορά δραστηριότητες	5.5	2.5	8.0	-3.6	1.0	6.5
5. Ταξιδιωτικών πρακτορείων, γραφείων οργανωμένων ταξιδιών, υπηρεσιών κρατήσεων και συναφείς δραστηριότητες	6.5	-4.2	-4.3	-11.0	-17.6	-13.0
Δείκτης Κύκλου Εργασιών στο Χονδρικό Εμπόριο	0.2	-4.5	-1.6	-11.2	-2.0	-4.6
Δείκτης Κύκλου Εργασιών στο Λιανικό Εμπόριο ⁽³⁾	-1.2	-2.8	-2.1	-5.9	-3.0	-5.0
Δείκτης Όγκου στο Λιανικό Εμπόριο ⁽³⁾	-0.4	-1.4	-0.6	-4.2	-2.2	-3.2
Δείκτης Κύκλου Εργασιών στον Τομέα Υπηρεσιών Παροχής Καταλύματος και Εστίασης	11.8	3.1	0.1	4.8	-9.1	-11.2
Δείκτες Κύκλου Εργασιών στον Τομέα Ενημέρωσης και Επικοινωνίας						
1. Παραγωγή κινηματογραφικών ταινιών, βίντεο και τηλεοπτικών προγραμμάτων, ηχογραφήσεις και μουσικές εκδόσεις	-0.9	-24.2	-1.0	-36.3	-36.1	-13.3
2. Δραστηριότητες προγραμματισμού και ραδιοτηλεοπτικών εκπομπών	12.6	-22.3	-15.9	-34.8	-30.9	-21.0
Δείκτες Κύκλου Εργασιών στον Τομέα Υπηρεσιών						
1. Εκδοτικές δραστηριότητες	0.2	-14.3	-8.3	-21.4	-5.5	-16.1
2. Τηλεπικοινωνίες	-4.4	-1.3	0.5	-1.7	-3.4	-1.7
3. Πληροφορική	0.5	7.6	8.8	8.9	2.0	7.6
4. Δραστηριότητες σχετικές με την απασχόληση	6.2	24.2	17.7	17.3	25.7	13.9
5. Δραστηριότητες καθαρισμού	-13.3	1.4	-23.0	9.5	5.3	-21.2
Δείκτης Απασχολούμενων Ατόμων στο Λιανικό Εμπόριο	-0.2	2.0	0.7	2.3	0.7	-0.5
Κίνηση Μουσείων και Αρχαιολογικών Χώρων ⁽⁴⁾	22.0	4.4	-4.6	-0.1	-0.8	6.0
Εισπράξεις Μουσείων και Αρχαιολογικών Χώρων ⁽⁴⁾	16.3	2.9	54.1	-1.7	-4.8	7.5

Πηγή: ΕΛΣΤΑΤ.

(1) Περιέχει προσωρινά στοιχεία.

(2) Τελευταία διαθέσιμα στοιχεία μηνός ή τριμήνου (όχι αθροιστικά έτους).

(3) Συμπεριλαμβάνονται καύσιμα και λιπαντικά αυτοκινήτων.

(4) Πηγή: Ταμείο Αρχαιολογικών Πόρων και Απαλλοτριώσεων (ΤΑΠ).

Table 17. GREECE: INDICES OF ECONOMIC ACTIVITY, 2014 - 2017

Year-on-year change (%)

	2016 Q2	2016 Q3	2016 Q4	2017 Q1	Τελευταία διαθέσιμη περίοδος (1)(2) Latest available period		
	-12.5	1.3	5.2	24.4	19.0	Μάιος/May 2017	Turnover Index in Industry
	-26.0	-0.1	8.5	67.6	31.7	Μάιος/May 2017	1. Energy
	-8.5	2.3	9.2	7.4	22.9	Μάιος/May 2017	2. Intermediate goods
	1.8	20.7	8.1	23.5	5.1	Μάιος/May 2017	3. Capital goods
	9.5	-3.9	-12.6	13.4	12.0	Μάιος/May 2017	4. Consumer durables
	-0.6	0.4	-3.3	3.2	2.6	Μάιος/May 2017	5. Consumer non-durables
	-9.8	1.5	6.4	17.5	14.2	Μάιος/May 2017	Turnover Index in Industry for the domestic market
	-16.2	1.0	3.5	33.5	25.5	Μάιος/May 2017	Turnover Index in Industry for the non-domestic market
	-4.2	-9.3	-0.3	18.3	28.2	Μάιος/May 2017	Eurozone countries
	-21.9	6.9	5.4	42.6	24.2	Μάιος/May 2017	Non-eurozone countries
	5.1	2.0	3.8	9.4	5.4	Μάιος/May 2017	Industrial Production Index (volume)
	7.1	-1.7	6.1	16.5	7.5	Μάιος/May 2017	1. Energy
	2.9	9.1	3.6	8.8	8.1	Μάιος/May 2017	2. Intermediate goods
	3.3	16.6	6.3	16.9	0.4	Μάιος/May 2017	3. Capital goods
	3.7	4.1	-6.9	8.7	8.7	Μάιος/May 2017	4. Consumer durables
	5.1	0.4	0.0	-1.3	1.0	Μάιος/May 2017	5. Consumer non-durables
	15.5	76.8	18.6	8.6	8.6	2017 Q1	Production Index in Construction
	13.2	52.3	17.3	-12.3	-12.3	2017 Q1	Building construction
	17.3	95.2	19.7	27.7	27.7	2017 Q1	Civil engineering
							Building Activity
	-20.2	17.6	-1.5	11.1	-0.9	Απρ./Apr. 2017	Number of building permits
	-21.6	-8.9	-0.8	21.2	7.4	Απρ./Apr. 2017	Surface (m ²)
	-28.9	-46.1	-11.8	13.9	22.2	Απρ./Apr. 2017	Volume (m ³)
							Turnover Indices in the Transport Sector
	-5.0	2.7	-2.4	8.5	8.5	2017 Q1	1. Land transport and transport via pipelines
	-5.8	-2.2	-11.5	-13.2	-13.2	2017 Q1	2. Water transport
	3.5	7.4	5.3	3.5	3.5	2017 Q1	3. Air transport
	7.1	17.6	0.3	1.6	1.6	2017 Q1	4. Warehousing and support activities for transportation
	-7.0	1.4	-4.9	-4.3	-4.3	2017 Q1	5. Travel agency, tour operator reservation service and related activities
	-3.7	2.8	-0.6	7.4	7.4	2017Q1	Turnover Indices in Wholesale Trade
	-5.8	2.0	0.6	4.3	0.4	Μάιος/May 2017	Turnover Index in Retail Trade ⁽³⁾
	-4.0	3.1	1.7	2.7	0.3	Μάιος/May 2017	Volume index in Retail Trade ⁽³⁾
	-1.3	2.9	4.1	1.0	1.0	2017 Q1	Turnover Index in Accommodation and Food Services
							Turnover Indices in Information and Communication
	-8.8	6.6	22.9	-14.7	-14.7	2017 Q1	1. Motion picture, video and television programme production, sound recording and music publishing activities
	-23.4	7.9	-6.5	-10.8	-10.8	2017 Q1	2. Programming and broadcasting activities
							Turnover Indices for Specific Activities of the Services Sector
	-6.8	1.5	-10.5	-22.6	-22.6	2017 Q1	1. Publishing activities
	-0.3	2.4	1.6	0.7	0.7	2017 Q1	2. Telecommunications
	6.9	31.9	-1.2	7.9	7.9	2017 Q1	3. Computer programming, consultancy and related activities
	10.2	22.5	23.3	4.2	4.2	2017 Q1	4. Employment activities
	-26.1	-22.7	-21.7	-2.4	-2.4	2017 Q1	5. Cleaning activities
	0.2	0.6	2.5	2.7	2.7	2017 Q1	Index of Number of Persons Employed in Retail Trade
	-12.2	-6.8	10.3	10.0	6.0	Μάρτ./March 2017	Museums and Archaeological Sites Attendance ⁽⁴⁾
	47.9	62.7	62.4	15.5	-5.7	Μάρτ./March 2017	Receipts of Museums and Archaeological Sites ⁽⁴⁾

Source: ELSTAT.

(1) Contains provisional data.

(2) Latest available monthly or quarterly data (not cumulative annual data).

(3) Including automotive fuel.

(4) Source: Archaeological Receipts Fund.

Δείκτης Κύκλου Εργασιών στη Βιομηχανία
(ετήσια μεταβολή %)
Turnover Index in Industry
(y-o-y change %)

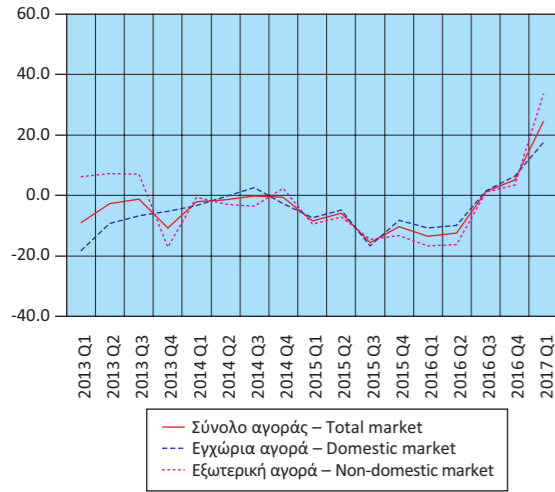

Δείκτης Κύκλου Εργασιών στη Βιομηχανία, εξωτερική αγορά
(ετήσια μεταβολή %)
Turnover Index in Industry for the non-domestic market
(y-o-y change %)

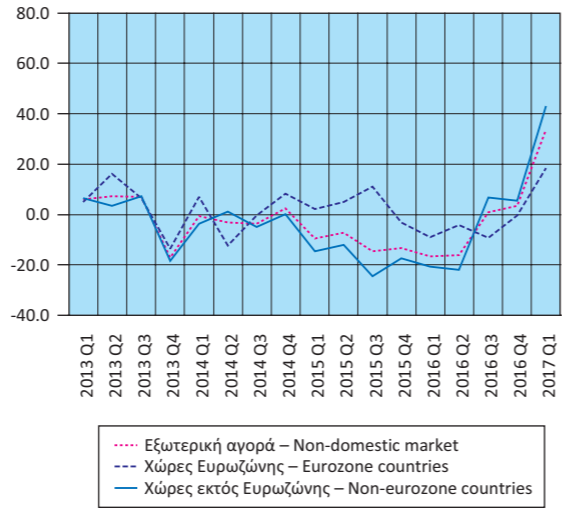

Δείκτης Βιομηχανικής Παραγωγής (όγκος)
(ετήσια μεταβολή %)
Industrial Production Index (volume)
(y-o-y change %)

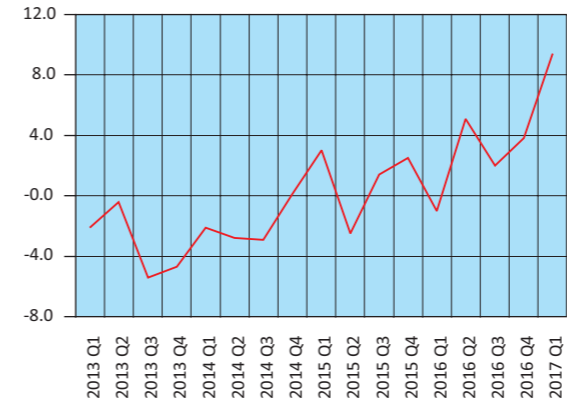

Δείκτης Βιομηχανικής Παραγωγής (όγκος), κατά ομάδες βιομηχανικών κλάδων 1, 2, 3
(ετήσια μεταβολή %)
Industrial Production Index (volume), by main industrial groupings 1, 2, 3
(y-o-y change %)

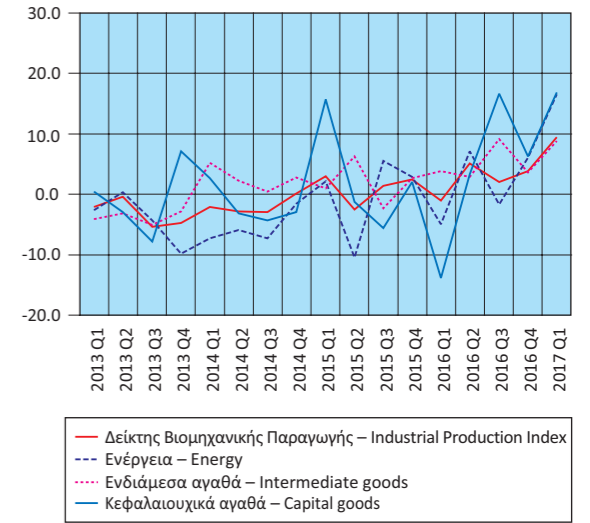

Δείκτης Παραγωγής στις Κατασκευές
(ετήσια μεταβολή %)
Production Index in Construction
(y-o-y change %)

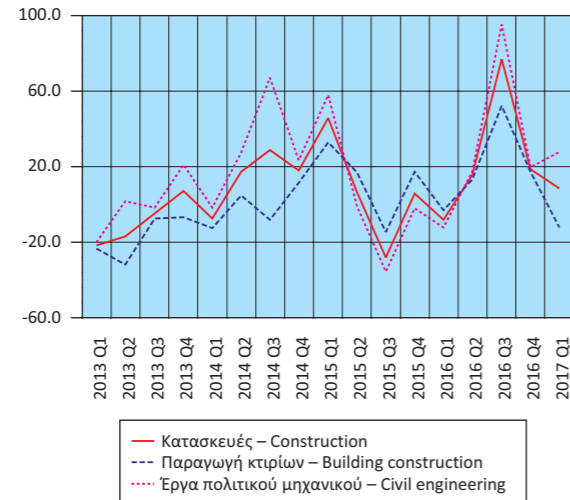

Δείκτης Βιομηχανικής Παραγωγής (όγκος), κατά ομάδες βιομηχανικών κλάδων 4, 5
(ετήσια μεταβολή %)
Industrial Production Index (volume), by main industrial groupings 4, 5
(y-o-y change %)

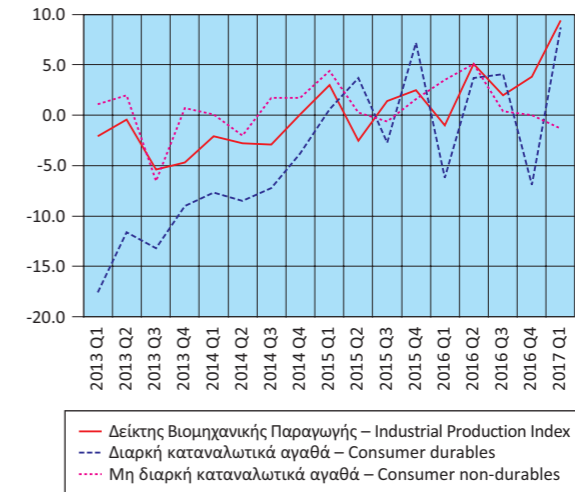

**Οικοδομική Δραστηριότητα
(ετήσια μεταβολή %)
Building Activity
(y-o-y change %)**
Οικοδομικές άδειες – Building permits

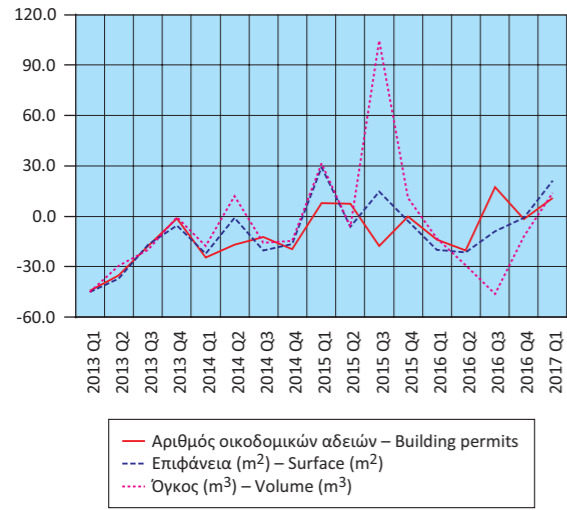

**Δείκτες Κύκλου Εργασιών στον Τομέα των Μεταφορών
(ετήσια μεταβολή %)
Turnover Indices in Transport
(y-o-y change %)**

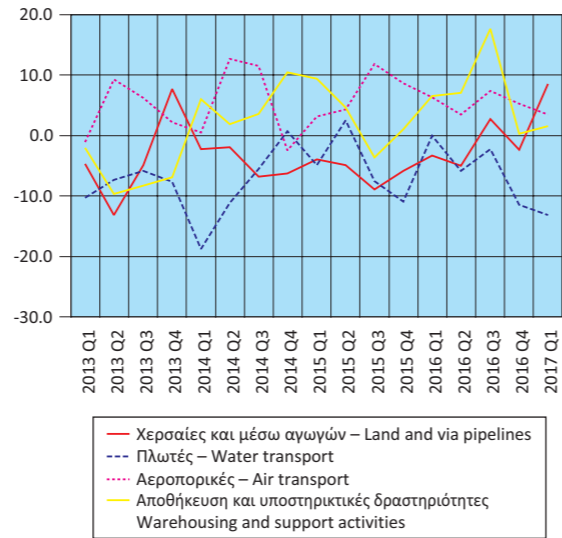

**Δείκτες Κύκλου Εργασιών στον Τομέα
Ενημέρωσης - Επικοινωνίας και Εκδοτικών Δραστηριοτήτων
(ετήσια μεταβολή %)
Turnover Indices in Information - Communication and
Publishing Activities (y-o-y change %)**

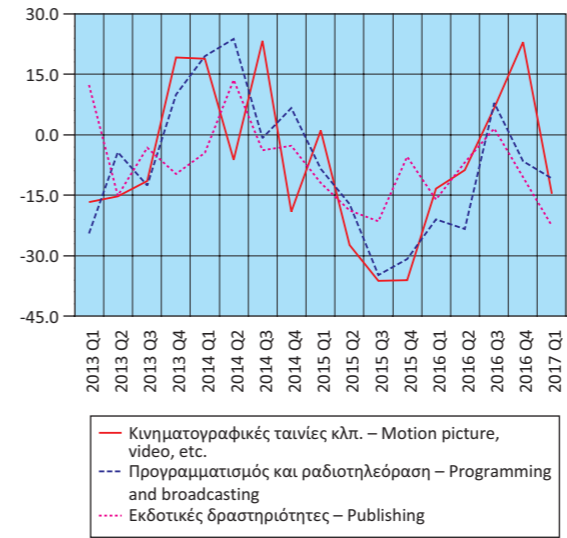

**Δείκτες Κύκλου Εργασιών στις Τηλεπικοινωνίες και
την Πληροφορική (ετήσια μεταβολή %)
Turnover Indices in Telecommunications and Computer
Programming and Related Activities (y-o-y change %)**

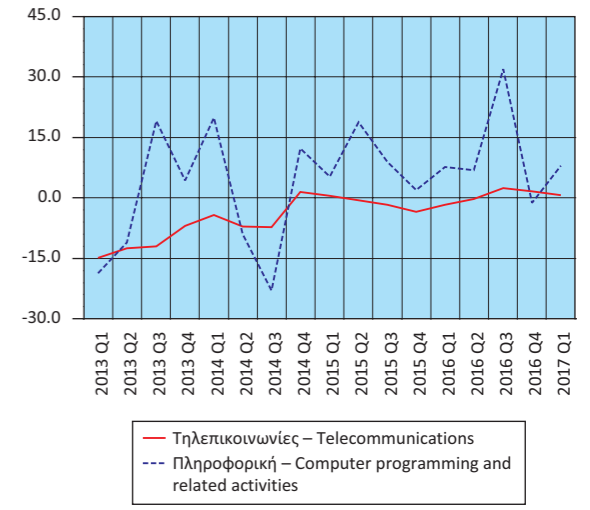

**Δείκτες Κύκλου Εργασιών στο Λιανικό και Χονδρικό Εμπόριο
(ετήσια μεταβολή %)
Turnover Indices in Retail and Wholesale Trade
(y-o-y change %)**

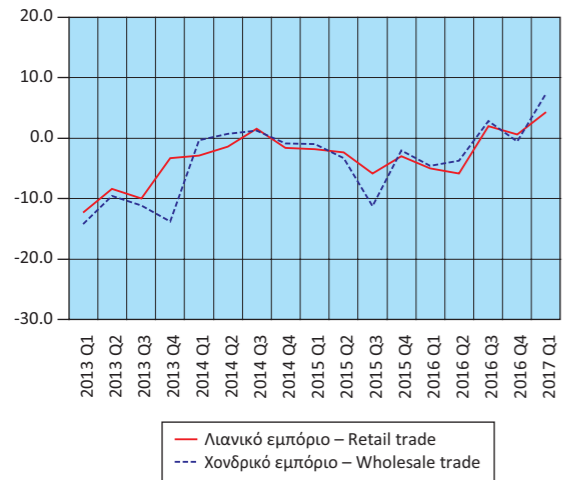

**Δείκτες Όγκου και Απασχολούμενων στο Λιανικό Εμπόριο
(ετήσια μεταβολή %)
Indices of Volume and Persons Employed in Retail Trade
(y-o-y change %)**

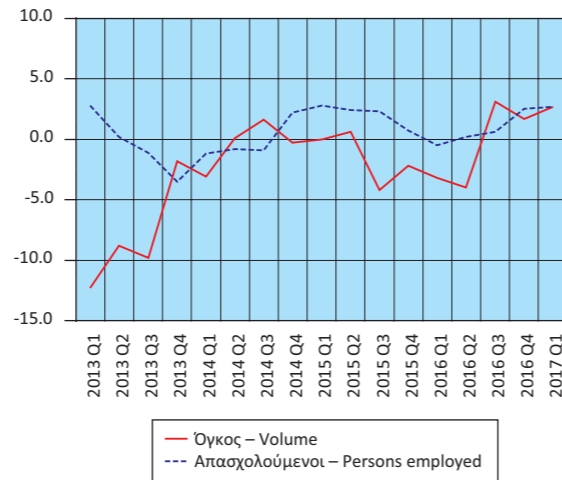

**Δείκτες Κύκλου Εργασιών Δραστηριοτήτων σχετικών με
την Απασχόληση και τον Καθαρισμό (ετήσια μεταβολή %)
Turnover Indices in Employment and Cleaning
Activities (y-o-y change %)**

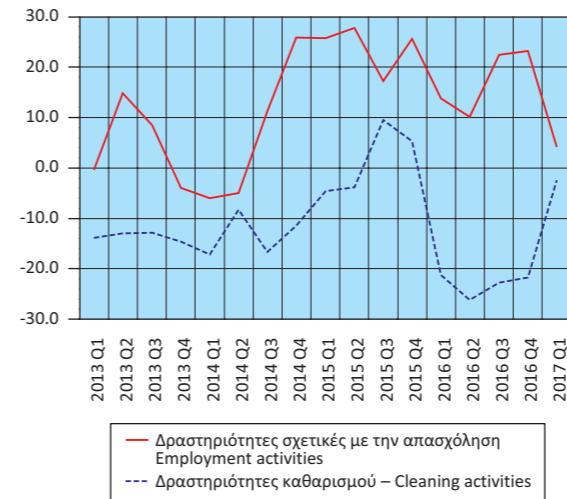

**Μεγέθη του Τομέα Τουρισμού
(ετήσια μεταβολή %)
Aggregates of the Tourism Sector
(y-o-y change %)**

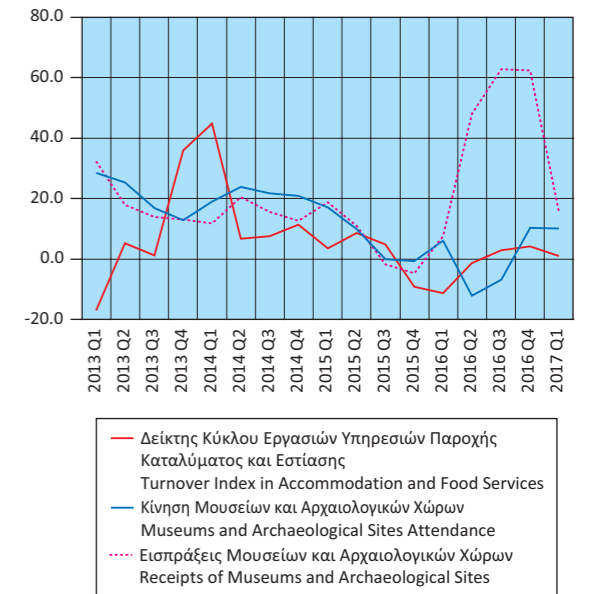

Πίνακας 18. ΕΛΛΑΣ: ΕΘΝΙΚΟΣ ΔΤΚ⁽¹⁾, Εν. ΔΤΚ⁽²⁾, Εν. ΔΤΚ-ΣΦ⁽³⁾, ΠΠ⁽⁴⁾ ΚΑΙ ΔΤΠΒ⁽⁵⁾, 2013 - 2017

Table 18. GREECE: CPI⁽¹⁾, HICP⁽²⁾, HICP-CT⁽³⁾, CI⁽⁴⁾ AND PPI⁽⁵⁾, 2013 - 2017

Μεταβολές (%)

Changes (%)

Έτος και μήνας Year and month	Μεταβολή από μήνα σε μήνα Monthly rates of change					Μεταβολή με αντίστοιχο δείκτη προηγούμενου έτους Annual rates of change					Μεταβολή μέσου δείκτη δωδεκαμήνου με αντίστοιχο δείκτη προηγούμενου δωδεκαμήνου Annual average rates of change				
	ΔΤΚ CPI	Εν. ΔΤΚ HICP	Εν. ΔΤΚ-ΣΦ HICP-CT	ΠΠ CI	ΔΤΠΒ PPI	ΔΤΚ CPI	Εν. ΔΤΚ HICP	Εν. ΔΤΚ-ΣΦ HICP-CT	ΠΠ CI	ΔΤΠΒ PPI	ΔΤΚ CPI	Εν. ΔΤΚ HICP	Εν. ΔΤΚ-ΣΦ HICP-CT	ΠΠ CI	ΔΤΠΒ PPI
	2013: 6	-0.2	-0.2	-0.2	-0.4	-0.1	-0.4	-0.3	-1.0	-2.8	0.6	0.5	0.2	-0.5	-1.5
7	-1.7	-1.6	-1.6	-2.3	0.8	-0.7	-0.5	-1.2	-3.0	-0.5	0.3	0.1	-0.6	-1.8	1.2
8	-1.6	-1.7	-0.7	-2.7	0.1	-1.3	-1.0	-0.7	-3.5	-2.0	0.1	-0.1	-0.7	-2.1	0.5
9	2.6	2.5	2.4	4.3	-0.3	-1.1	-1.0	-0.8	-3.1	-1.7	-0.1	-0.2	-0.7	-2.2	0.0
10	-0.1	-0.2	-0.2	0.1	-0.9	-2.0	-1.9	-1.0	-2.9	-1.6	-0.4	-0.4	-0.8	-2.4	-0.5
11	-1.4	-1.3	-1.3	-1.7	0.0	-2.9	-2.9	-1.9	-4.4	-0.7	-0.7	-0.7	-0.9	-2.7	-0.7
12	0.9	0.8	0.8	1.3	0.2	-1.7	-1.8	-0.9	-2.9	-0.2	-0.9	-0.9	-1.0	-2.8	-0.9
2014: 1	-1.2	-1.0	-1.0	-2.2	0.1	-1.5	-1.4	-0.5	-2.2	-0.9	-1.1	-1.0	-1.0	-2.8	-1.0
2	-1.3	-1.1	-1.1	-2.1	-1.1	-1.1	-0.9	0.0	-1.3	-3.5	-1.2	-1.1	-0.9	-2.8	-1.3
3	2.3	1.8	1.8	3.6	0.4	-1.3	-1.5	-0.6	-1.6	-2.0	-1.3	-1.2	-0.9	-2.7	-1.4
4	0.5	0.4	0.4	0.5	1.1	-1.3	-1.6	-0.7	-2.1	0.4	-1.3	-1.2	-0.8	-2.7	-1.1
5	-0.8	-0.6	-0.6	-1.0	0.3	-2.0	-2.1	-1.2	-2.8	0.6	-1.4	-1.4	-0.9	-2.7	-1.0
6	0.6	0.5	0.5	1.1	0.4	-1.1	-1.5	-0.6	-1.4	1.1	-1.5	-1.5	-0.8	-2.6	-0.9
7	-1.2	-1.0	-1.0	-1.9	-0.6	-0.7	-0.8	0.1	-0.9	-0.3	-1.5	-1.5	-0.7	-2.4	-0.9
8	-1.2	-1.1	-1.1	-1.7	-0.2	-0.3	-0.2	-0.3	0.0	-0.6	-1.4	-1.5	-0.7	-2.2	-0.8
9	2.1	1.6	1.6	3.3	0.0	-0.8	-1.1	-1.2	-0.9	-0.3	-1.4	-1.5	-0.7	-2.0	-0.7
10	-0.9	-0.9	-0.4	-0.3	-1.5	-1.7	-1.8	-1.4	-1.4	-0.9	-1.4	-1.5	-0.8	-1.8	-0.6
11	-0.9	-0.7	-0.7	-1.2	-1.4	-1.2	-1.2	-0.9	-0.9	-2.3	-1.2	-1.3	-0.7	-1.5	-0.7
12	-0.5	-0.5	-0.5	0.4	-3.7	-2.6	-2.5	-2.2	-1.7	-6.0	-1.3	-1.4	-0.8	-1.4	-1.2
2015: 1	-1.4	-1.2	-1.2	-2.0	-3.7	-2.8	-2.8	-2.4	-1.5	-9.6	-1.4	-1.5	-1.0	-1.4	-1.9
2	-0.6	-0.2	-0.2	-1.8	4.2	-2.2	-1.9	-1.5	-1.2	-4.8	-1.5	-1.6	-1.1	-1.4	-2.1
3	2.4	1.9	1.9	3.2	0.8	-2.1	-1.9	-1.4	-1.6	-4.4	-1.6	-1.6	-1.1	-1.4	-2.2
4	0.5	0.4	0.4	0.5	0.3	-2.1	-1.8	-1.4	-1.6	-5.1	-1.6	-1.6	-1.2	-1.3	-2.7
5	-0.8	-0.2	-0.2	-1.0	0.7	-2.1	-1.4	-1.0	-1.6	-4.6	-1.7	-1.6	-1.2	-1.2	-3.1
6	0.6	0.9	0.9	0.9	-0.7	-2.2	-1.1	-0.7	-1.8	-5.7	-1.7	-1.6	-1.2	-1.3	-3.7
7	-1.3	-1.2	-1.2	-1.8	-1.6	-2.2	-1.3	-0.8	-1.7	-6.7	-1.9	-1.6	-1.3	-1.3	-4.2
8	-0.4	-0.2	-2.2	-1.4	-3.7	-1.5	-0.4	-1.9	-1.3	-9.9	-2.0	-1.6	-1.4	-1.4	-5.0
9	1.8	1.2	1.4	3.3	-0.5	-1.7	-0.8	-2.0	-1.4	-10.4	-2.0	-1.6	-1.5	-1.5	-5.9
10	-0.1	-0.2	-0.4	0.4	-0.6	-0.9	-0.1	-2.0	-0.7	-9.6	-2.0	-1.4	-1.5	-1.4	-6.6
11	-0.8	-0.7	-0.7	-1.1	-0.1	-0.7	-0.1	-2.0	-0.6	-8.5	-1.9	-1.3	-1.6	-1.4	-7.1
12	0.1	0.0	0.0	0.7	-3.0	-0.2	0.4	-1.5	-0.3	-7.8	-1.7	-1.1	-1.5	-1.3	-7.2
2016: 1	-1.9	-1.7	-1.8	-2.7	-3.2	-0.7	-0.1	-2.1	-1.1	-7.3	-1.6	-0.9	-1.5	-1.3	-7.0
2	-0.4	0.0	0.0	-0.3	-0.4	-0.5	0.1	-1.9	0.5	-11.4	-1.4	-0.7	-1.6	-1.1	-7.6
3	1.3	1.1	1.1	2.1	2.1	-1.5	-0.7	-2.6	-0.5	-10.2	-1.4	-0.6	-1.7	-1.0	-8.1
4	0.7	0.7	0.7	1.0	0.4	-1.3	-0.4	-2.4	-0.1	-10.2	-1.3	-0.5	-1.7	-0.9	-8.5
5	-0.4	0.0	0.0	-1.0	1.8	-0.9	-0.2	-2.2	0.0	-9.3	-1.2	-0.4	-1.8	-0.8	-8.9
6	0.8	1.3	0.8	1.1	0.9	-0.7	0.2	-2.2	0.2	-7.8	-1.1	-0.3	-2.0	-0.6	-9.1
7	-1.6	-1.2	-1.2	-2.8	-1.2	-1.0	0.2	-2.3	-0.9	-7.3	-1.0	-0.2	-2.1	-0.5	-9.2
8	-0.3	0.0	0.0	-0.6	-0.2	-0.9	0.4	-0.1	-0.1	-4.0	-0.9	-0.1	-1.9	-0.4	-8.7
9	1.8	0.7	0.7	3.1	0.6	-1.0	-0.1	-0.8	-0.2	-3.0	-0.9	0.0	-1.8	-0.3	-8.1
10	0.4	0.4	0.4	0.0	1.9	-0.5	0.6	-0.1	-0.6	-0.5	-0.8	0.0	-1.7	-0.3	-7.3
11	-1.2	-1.5	-1.5	-1.6	-0.8	-0.9	-0.2	-0.8	-1.0	-1.2	-0.8	0.0	-1.6	-0.3	-6.7
12	1.0	0.4	0.4	1.1	3.3	0.0	0.3	-0.4	-0.6	5.1	-0.8	0.0	-1.5	-0.4	-5.7
2017: 1	-0.8	-0.5	-1.1	-2.7	1.0	1.2	1.5	0.3	-0.6	9.7	-0.7	0.1	-1.3	-0.3	-4.4
2	-0.3	-0.1	-0.1	-0.5	1.0	1.3	1.4	0.3	-0.9	11.3	-0.5	0.3	-1.1	-0.4	-2.6
3	1.8	1.4	1.4	3.1	-1.2	1.7	1.7	0.5	0.1	7.7	-0.3	0.5	-0.9	-0.4	-1.1
4	0.6	0.7	0.6	0.8	0.6	1.6	1.6	0.5	-0.2	7.9	0.0	0.6	-0.6	-0.4	0.4
5	-0.9	-0.2	-0.2	-0.8	-1.9	1.2	1.5	0.3	0.0	3.9	0.2	0.8	-0.4	-0.4	1.6
6	0.6	0.7	0.7	1.5	-1.5	1.0	0.9	0.2	0.4	1.4	0.3	0.8	-0.2	-0.4	2.4

Πηγή: Διεύθυνση Οικονομικών και Βραχυχρόνιων Δεικτών ΕΛΣΤΑΤ.

(1) ΔΤΚ: Δείκτης Τιμών Καταναλωτή (εθνικός).

(2) Εν. ΔΤΚ: Εναρμονισμένος ΔΤΚ.

(3) Εν. ΔΤΚ-ΣΦ: Εναρμονισμένος ΔΤΚ με Σταθερούς Φόρους.

(4) ΠΠ: Πυρήνας Πληθωρισμού.

(5) ΔΤΠΒ: Δείκτης Τιμών Παραγωγού στη Βιομηχανία.

Source: Economic and Short-Term Indices Division ELSTAT.

(1) CPI: Consumer Price Index.

(2) HICP: Harmonized Index of Consumer Prices.

(3) HICP-CT: Harmonized Index of Consumer Prices at Constant Tax Rates.

(4) CI: Core Inflation.

(5) PPI: Producer Price Index in Industry.

Μεταβολή % μέσου δείκτη δωδεκαμήνου με αντίστοιχο δείκτη προηγούμενου δωδεκαμήνου
Annual average rates of change %

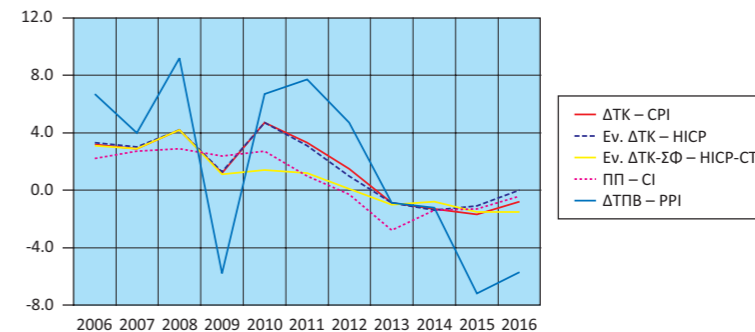

Μεταβολή % με αντίστοιχο δείκτη προηγούμενου έτους
Annual rates of change %

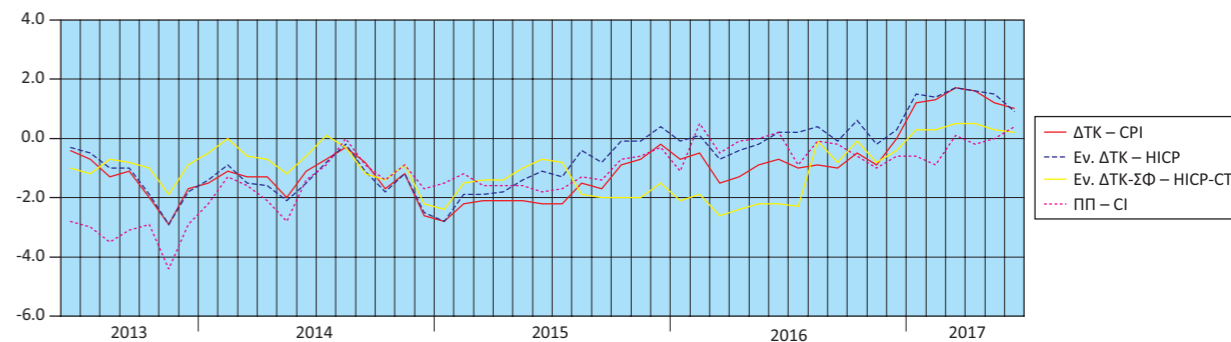

Μεταβολή % από μήνα σε μήνα
Monthly rates of change %

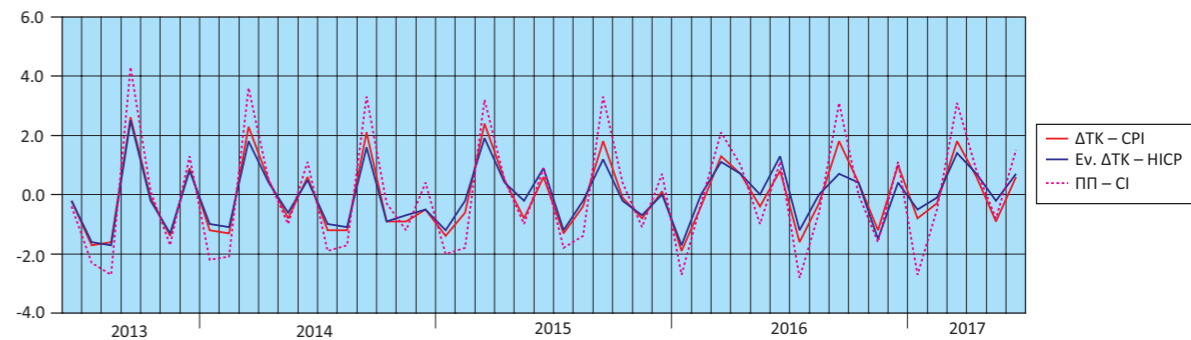

Μεταβολές % ΔΤΠΒ
Rates of change % of the PPI

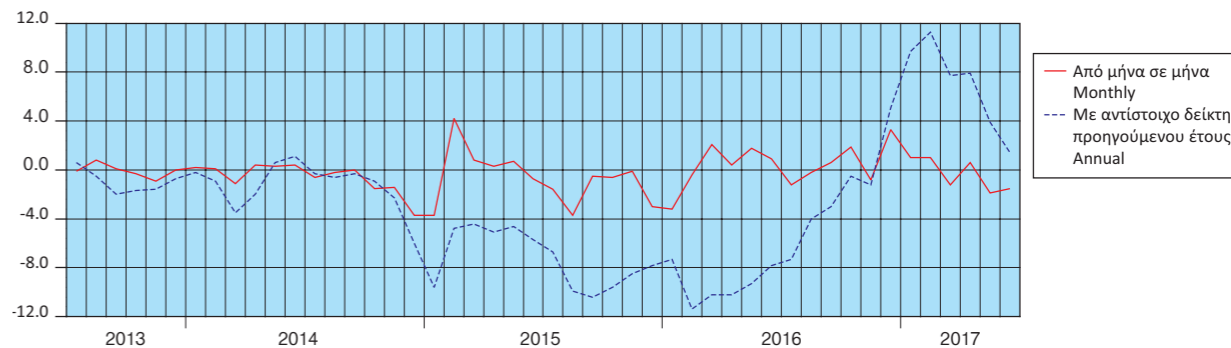

Πίνακας 19. ΕΛΛΑΣ: ΕΜΠΟΡΙΚΟ ΙΣΟΖΥΓΙΟ, 2006 - 2016⁽¹⁾⁽²⁾

Σε δισεκατομμύρια €

	2006	2007	2008	2009	2010	2011
Εισαγωγές - Αφίξεις						
Συμπεριλαμβανομένης της αξίας των πλοίων	53.57	61.86	65.53	53.14	52.15	48.89
Εξαιρουμένης της αξίας των πλοίων	50.86	58.95	63.16	49.31	49.12	47.60
Εξαιρουμένων των πετρελαιοειδών και συμπεριλαμβανομένης της αξίας των πλοίων	44.03	52.11	52.00	44.58	40.36	34.37
Εξαγωγές - Αποστολές						
Συμπεριλαμβανομένης της αξίας των πλοίων	17.13	19.31	21.23	18.02	21.30	24.38
Εξαιρουμένης της αξίας των πλοίων	17.07	19.22	21.02	17.93	21.18	24.30
Εξαιρουμένων των πετρελαιοειδών και συμπεριλαμβανομένης της αξίας των πλοίων	14.97	16.07	16.67	14.56	15.96	17.13
Εμπορικό ισοζύγιο, συμπεριλαμβανομένης της αξίας των πλοίων	-36.44	-42.54	-44.30	-35.12	-30.85	-24.51
Εμπορικό ισοζύγιο, εξαιρουμένης της αξίας των πλοίων	-33.79	-39.73	-42.14	-31.38	-27.94	-23.30
Εμπορικό ισοζύγιο, εξαιρουμένων των πετρελαιοειδών και συμπεριλαμβανομένης της αξίας των πλοίων	-29.06	-36.05	-35.33	-30.02	-24.40	-17.24
Εισαγωγές ως ποσοστό επί του ΑΕΠ	24.59	26.58	27.08	22.37	23.07	23.62
Εξαγωγές ως ποσοστό επί του ΑΕΠ	7.86	8.30	8.77	7.58	9.42	11.77
Εμπορικό ισοζύγιο ως ποσοστό επί του ΑΕΠ	-16.73	-18.28	-18.31	-14.79	-13.65	-11.84

(Ετήσια μεταβολή %)

	2006	2007	2008	2009	2010	2011
Εισαγωγές - Αφίξεις						
Συμπεριλαμβανομένης της αξίας των πλοίων	15.4	15.5	5.9	-18.9	-1.9	-6.2
Εξαιρουμένης της αξίας των πλοίων	12.9	15.9	7.1	-21.9	-0.4	-3.1
Εξαιρουμένων των πετρελαιοειδών και συμπεριλαμβανομένης της αξίας των πλοίων	13.9	18.4	-0.2	-14.3	-9.5	-14.8
Εξαγωγές - Αποστολές						
Συμπεριλαμβανομένης της αξίας των πλοίων	15.3	12.7	9.9	-15.1	18.2	14.5
Εξαιρουμένης της αξίας των πλοίων	16.4	12.6	9.3	-14.7	18.1	14.7
Εξαιρουμένων των πετρελαιοειδών και συμπεριλαμβανομένης της αξίας των πλοίων	11.1	7.3	3.8	-12.7	9.7	7.3
Έλλειμμα του εμπορικού ισοζυγίου, συμπεριλαμβανομένης της αξίας των πλοίων	15.4	16.7	4.1	-20.7	-12.2	-20.5
Έλλειμμα του εμπορικού ισοζυγίου, εξαιρουμένης της αξίας των πλοίων	11.2	17.6	6.1	-25.5	-11.0	-16.6
Έλλειμμα του εμπορικού ισοζυγίου, εξαιρουμένων των πετρελαιοειδών και συμπεριλαμβανομένης της αξίας των πλοίων	15.3	24.0	-2.0	-15.0	-18.7	-29.3

Πηγή: Διεύθυνση Στατιστικών Τομέα Εμπορίου και Υπηρεσιών και Διεύθυνση Εθνικών Λογαριασμών ΕΛΣΤΑΤ.
Γενική παρατήρηση: Τυχόν διαφορές μεταξύ του αθροίσματος των επιμέρους ποσών και των συνόλων οφείλονται στη στρογγυλοποίηση.

(1) 2016: Προσωρινά στοιχεία.

(2) Τα στοιχεία Διεθνούς Εμπορίου Αγαθών για τη χρονολογική σειρά 2002 - 2014 έχουν αναθεωρηθεί λόγω της ενσωμάτωσης πρόσθετων στοιχείων, τα οποία διαβιβάστηκαν από διοικητικές πηγές.

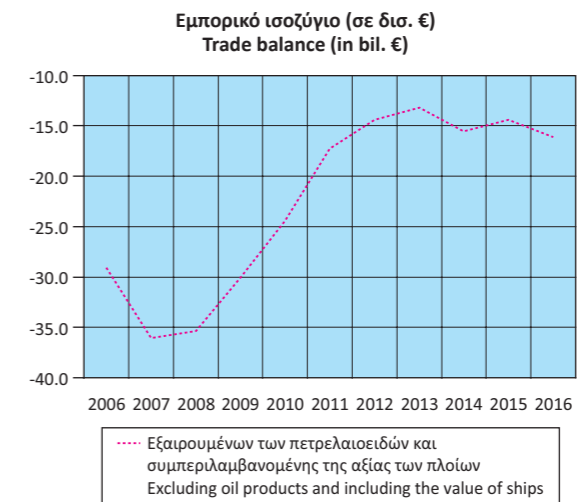
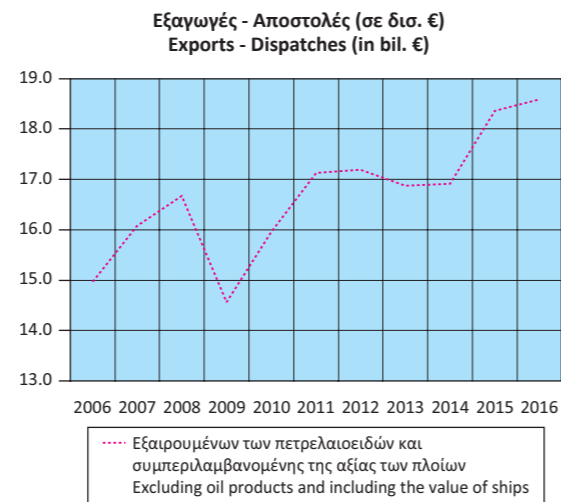
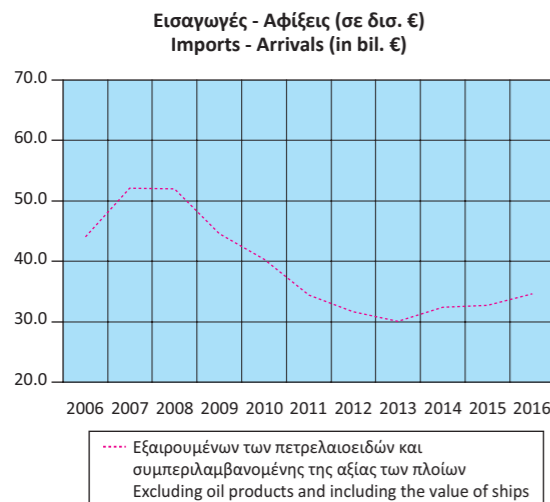

Table 19. GREECE: EXTERNAL TRADE BALANCE, 2006 - 2016⁽¹⁾⁽²⁾

In billion €

	2012	2013	2014	2015	2016
Imports - Arrivals					
Including the value of ships	49.54	47.00	48.33	43.62	44.20
Excluding the value of ships	47.57	45.76	46.47	42.01	42.26
Excluding oil products and including the value of ships	31.61	30.03	32.44	32.74	34.82
Exports - Dispatches					
Including the value of ships	27.58	27.30	27.12	25.82	25.45
Excluding the value of ships	27.46	27.21	26.99	25.67	25.33
Excluding oil products and including the value of ships	17.19	16.87	16.90	18.36	18.63
Trade balance, including the value of ships	-21.96	-19.70	-21.21	-17.79	-18.75
Trade balance, excluding the value of ships	-20.11	-18.55	-19.48	-16.34	-16.93
Trade balance, excluding oil products and including the value of ships	-14.42	-13.16	-15.53	-14.38	-16.19
Imports as percentage of GDP	25.91	26.01	27.16	24.83	25.13
Exports as percentage of GDP	14.42	15.11	15.24	14.70	14.47
External trade balance as percentage of GDP	-11.48	-10.91	-11.92	-10.13	-10.66

(Year-on-year change %)

	2012	2013	2014	2015	2016
Imports - Arrivals					
Including the value of ships	1.3	-5.1	2.8	-9.7	1.3
Excluding the value of ships	-0.1	-3.8	1.5	-9.6	0.6
Excluding oil products and including the value of ships	-8.0	-5.0	8.0	0.9	6.4
Exports - Dispatches					
Including the value of ships	13.1	-1.0	-0.6	-4.8	-1.4
Excluding the value of ships	13.0	-0.9	-0.8	-4.9	-1.3
Excluding oil products and including the value of ships	0.3	-1.9	0.2	8.6	1.5
Trade deficit, including the value of ships	-10.4	-10.3	7.7	-16.1	5.4
Trade deficit, excluding the value of ships	-13.7	-7.8	5.0	-16.1	3.6
Trade deficit, excluding oil products and including the value of ships	-16.4	-8.7	18.0	-7.5	12.6

Source: Trade and Services Statistics Division and National Accounts Division ELSTAT.

General remark: Wherever necessary, the data have been rounded up, thus, a slight difference may occur between the sum of the figures and their total.

(1) 2016: Provisional data.

(2) International Trade in Goods Statistics have been revised for the period 2002 - 2014. The revision of the relevant data series resulted from the integration of additional data transmitted recently from administrative sources.

Πίνακας 20. ΕΛΛΑΣ: ΕΜΠΟΡΙΚΟ ΙΣΟΖΥΓΙΟ, ΤΡΙΜΗΝΙΑΙΑ ΣΤΟΙΧΕΙΑ, 2013 - 2017⁽¹⁾⁽²⁾

Σε δισεκατομμύρια €

	2013 Q4	2014 Q1	2014 Q2	2014 Q3	2014 Q4	2015 Q1	2015 Q2
Εισαγωγές - Αφίξεις							
Συμπεριλαμβανομένης της αξίας των πλοίων	11.58	12.04	11.92	12.14	12.23	11.01	11.30
Εξαιρουμένης της αξίας των πλοίων	11.23	11.02	11.38	11.96	12.11	10.84	11.03
Εξαιρουμένων των πετρελαιοειδών και συμπεριλαμβανομένης της αξίας των πλοίων	7.65	8.14	8.21	7.80	8.29	8.13	8.59
Εξαγωγές - Αποστολές							
Συμπεριλαμβανομένης της αξίας των πλοίων	6.62	6.36	6.81	6.87	7.07	6.28	6.74
Εξαιρουμένης της αξίας των πλοίων	6.60	6.35	6.80	6.85	7.00	6.26	6.69
Εξαιρουμένων των πετρελαιοειδών και συμπεριλαμβανομένης της αξίας των πλοίων	4.38	3.91	4.16	4.12	4.72	4.48	4.74
Εμπορικό ισοζύγιο, συμπεριλαμβανομένης της αξίας των πλοίων	-4.95	-5.68	-5.11	-5.26	-5.16	-4.73	-4.56
Εμπορικό ισοζύγιο, εξαιρουμένης της αξίας των πλοίων	-4.62	-4.67	-4.59	-5.10	-5.12	-4.59	-4.34
Εμπορικό ισοζύγιο, εξαιρουμένων των πετρελαιοειδών και συμπεριλαμβανομένης της αξίας των πλοίων	-3.27	-4.23	-4.05	-3.68	-3.57	-3.66	-3.85
<i>(Ετήσια μεταβολή %)</i>							
Εισαγωγές - Αφίξεις							
Συμπεριλαμβανομένης της αξίας των πλοίων	-9.4	1.6	2.4	1.8	5.7	-8.5	-5.2
Εξαιρουμένης της αξίας των πλοίων	-10.7	-5.7	0.6	3.6	7.9	-1.6	-3.1
Εξαιρουμένων των πετρελαιοειδών και συμπεριλαμβανομένης της αξίας των πλοίων	-4.1	11.6	7.1	5.1	8.4	-0.1	4.7
Εξαγωγές - Αποστολές							
Συμπεριλαμβανομένης της αξίας των πλοίων	-14.9	-0.5	-4.8	-3.5	6.8	-1.3	-1.1
Εξαιρουμένης της αξίας των πλοίων	-14.6	-0.5	-4.8	-3.4	5.9	-1.4	-1.6
Εξαιρουμένων των πετρελαιοειδών και συμπεριλαμβανομένης της αξίας των πλοίων	-3.4	-4.2	-2.9	-0.2	7.8	14.5	14.1
Έλλειμμα του εμπορικού ισοζυγίου, συμπεριλαμβανομένης της αξίας των πλοίων	-0.9	4.0	13.8	9.6	4.2	-16.7	-10.8
Έλλειμμα του εμπορικού ισοζυγίου, εξαιρουμένης της αξίας των πλοίων	-4.4	-12.0	9.8	14.8	10.7	-1.8	-5.3
Έλλειμμα του εμπορικού ισοζυγίου, εξαιρουμένων των πετρελαιοειδών και συμπεριλαμβανομένης της αξίας των πλοίων	-4.9	31.7	19.8	11.7	9.2	-13.7	-5.0

Πηγή: Διεύθυνση Στατιστικών Τομέα Εμπορίου και Υπηρεσιών ΕΛΣΤΑΤ.

Γενική παρατήρηση: Τυχόν διαφορές μεταξύ του αθροίσματος των επιμέρους ποσών και των συνόλων οφείλονται στη στρογγυλοποίηση.

(1) 2016, 2017: Προσωρινά στοιχεία.

(2) Τα στοιχεία Διεθνούς Εμπορίου Αγαθών για τη χρονολογική σειρά 2002 - 2014 έχουν αναθεωρηθεί λόγω της ενσωμάτωσης πρόσθετων στοιχείων, τα οποία διαβίβαστηκαν από διοικητικές πηγές.

Εισαγωγές - Αφίξεις, συμπεριλαμβανομένης της αξίας των πλοίων (μεταβολή %)
Imports - Arrivals, including the value of ships (change %)

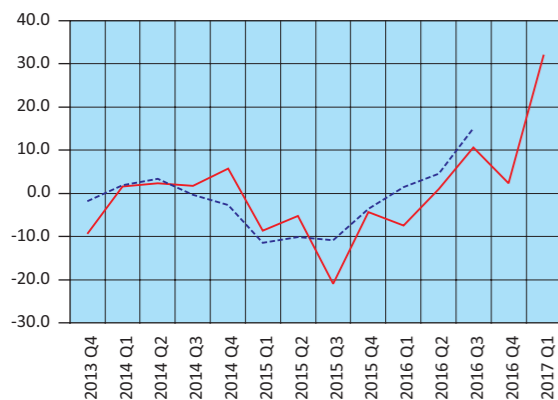

— Κανονική μεταβολή - Change
--- Κινητός μέσος 3 μηνών - 3-month moving average

Εξαγωγές - Αποστολές, συμπεριλαμβανομένης της αξίας των πλοίων (μεταβολή %)
Exports - Dispatches, including the value of ships (change %)

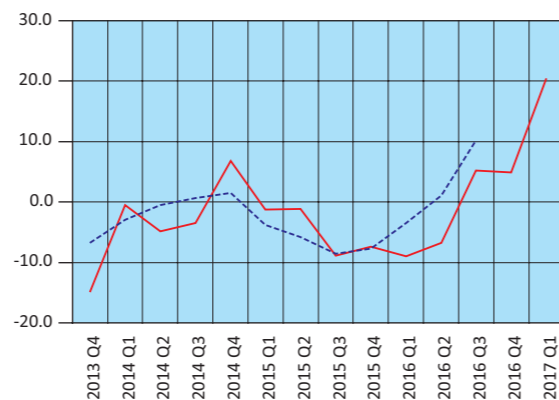

— Κανονική μεταβολή - Change
--- Κινητός μέσος 3 μηνών - 3-month moving average

Table 20. GREECE: EXTERNAL TRADE BALANCE, QUARTERLY DATA, 2013 - 2017⁽¹⁾⁽²⁾

In billion €

	2015 Q3	2015 Q4	2016 Q1	2016 Q2	2016 Q3	2016 Q4	2017 Q1
Imports - Arrivals							
Including the value of ships	9.60	11.71	10.19	11.41	10.62	11.98	13.47
Excluding the value of ships	9.33	10.81	9.80	10.50	10.48	11.47	12.02
Excluding oil products and including the value of ships	6.95	9.07	8.42	9.37	8.22	8.81	10.07
Exports - Dispatches							
Including the value of ships	6.26	6.55	5.72	6.28	6.58	6.86	6.91
Excluding the value of ships	6.22	6.51	5.71	6.22	6.56	6.84	6.88
Excluding oil products and including the value of ships	4.36	4.78	4.47	4.64	4.61	4.91	4.78
Trade balance, including the value of ships	-3.35	-5.16	-4.47	-5.13	-4.04	-5.11	-6.55
Trade balance, excluding the value of ships	-3.11	-4.30	-4.09	-4.29	-3.92	-4.63	-5.14
Trade balance, excluding oil products and including the value of ships	-2.59	-4.28	-3.95	-4.73	-3.61	-3.90	-5.29
<i>(Year-on-year change %)</i>							
Imports - Arrivals							
Including the value of ships	-20.9	-4.3	-7.4	1.0	10.6	2.3	32.1
Excluding the value of ships	-22.0	-10.8	-9.6	-4.7	12.4	6.1	22.6
Excluding oil products and including the value of ships	-10.9	9.4	3.5	9.1	18.2	-2.8	19.6
Exports - Dispatches							
Including the value of ships	-8.9	-7.4	-9.0	-6.8	5.2	4.9	20.9
Excluding the value of ships	-9.2	-7.0	-8.8	-7.0	5.5	5.1	20.5
Excluding oil products and including the value of ships	5.9	1.4	-0.2	-2.1	5.8	2.7	7.0
Trade deficit, including the value of ships	-36.4	0.0	-5.4	12.6	20.6	-0.9	46.5
Trade deficit, excluding the value of ships	-39.1	-15.9	-10.8	-1.3	26.1	7.7	25.5
Trade deficit, excluding oil products and including the value of ships	-29.7	20.0	8.2	22.8	39.2	-8.8	33.8

Source: Trade and Services Statistics Division ELSTAT.

General remark: Wherever necessary, the data have been rounded up, thus, a slight difference may occur between the sum of the figures and their total.

(1) 2016, 2017: Provisional data.

(2) International Trade in Goods Statistics have been revised for the period 2002 - 2014. The revision of the relevant data series resulted from the integration of additional data transmitted recently from administrative sources.

Έλλειμμα εμπορικού ισοζυγίου, συμπεριλαμβανομένης της αξίας των πλοίων (μεταβολή %)
Trade deficit, including the value of ships (change %)

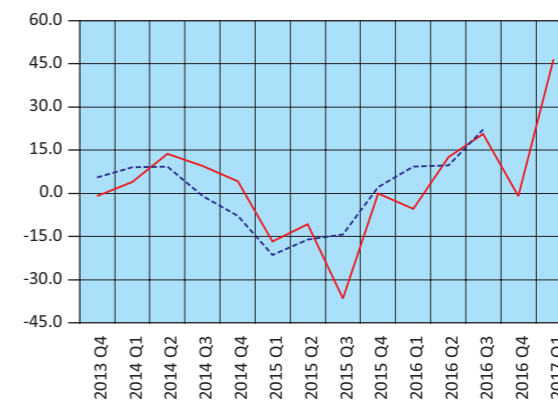

— Κανονική μεταβολή - Change
--- Κινητός μέσος 3 μηνών - 3-month moving average

Πίνακας 21. ΕΛΛΑΣ: ΕΙΣΑΓΩΓΕΣ - ΑΦΙΞΕΙΣ, ΕΞΑΓΩΓΕΣ - ΑΠΟΣΤΟΛΕΣ, ΚΑΤΑ ΠΡΟΕΛΕΥΣΗ / ΠΡΟΟΡΙΣΜΟ, ΜΕ ΠΕΤΡΕΛΑΙΟΕΙΔΗ, 2006 - 2016⁽¹⁾⁽²⁾

Σε δισεκατομμύρια €

	2006	2007	2008	2009	2010	2011
Εισαγωγές - Αφίξεις						
Ευρωπαϊκή Ένωση	30.43	36.13	36.66	30.29	27.36	25.13
Τρίτες χώρες	23.14	25.73	28.86	22.84	24.78	23.76
Σύνολο	53.57	61.86	65.53	53.14	52.15	48.89
Εξαγωγές - Αποστολές						
Ευρωπαϊκή Ένωση	9.70	12.22	12.70	10.17	11.57	12.56
Τρίτες χώρες	7.43	7.09	8.53	7.85	9.73	11.82
Σύνολο	17.13	19.31	21.23	18.02	21.30	24.38
(Ετήσια μεταβολή %)						
Εισαγωγές - Αφίξεις						
Ευρωπαϊκή Ένωση	10.5	18.7	1.5	-17.4	-9.7	-8.2
Τρίτες χώρες	22.5	11.2	12.2	-20.9	8.5	-4.1
Σύνολο	15.4	15.5	5.9	-18.9	-1.9	-6.2
Εξαγωγές - Αποστολές						
Ευρωπαϊκή Ένωση	17.7	26.0	3.9	-19.9	13.8	8.5
Τρίτες χώρες	12.3	-4.6	20.3	-8.0	23.9	21.5
Σύνολο	15.3	12.7	9.9	-15.1	18.2	14.5

Πηγή: Διεύθυνση Στατιστικών Τομέα Εμπορίου και Υπηρεσιών και Διεύθυνση Εθνικών Λογαριασμών ΕΛΣΤΑΤ.

Γενική παρατήρηση: Τυχόν διαφορές μεταξύ του αθροίσματος των επιμέρους ποσών και των συνόλων οφείλονται στη στρογγυλοποίηση.

(1) 2016: Προσωρινά στοιχεία.

(2) Τα στοιχεία Διεθνούς Εμπορίου Αγαθών για τη χρονολογική σειρά 2002 - 2014 έχουν αναθεωρηθεί λόγω της ενσωμάτωσης πρόσθετων στοιχείων, τα οποία διαβίβαστηκαν από διοικητικές πηγές.

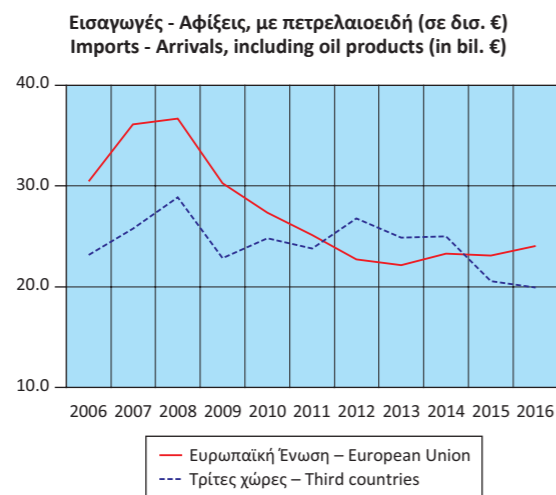

Table 21. GREECE: IMPORTS - ARRIVALS, EXPORTS - DISPATCHES, BY AREA OF ORIGIN / DESTINATION, INCLUDING OIL PRODUCTS, 2006 - 2016⁽¹⁾⁽²⁾

In billion €

	2012	2013	2014	2015	2016	
Imports - Arrivals						
European Union	22.73	22.13	23.31	23.09	24.14	
Third countries	26.80	24.87	25.01	20.52	20.07	
Total	49.54	47.00	48.33	43.62	44.20	
Exports - Dispatches						
European Union	12.19	12.82	13.10	14.03	14.32	
Third countries	15.39	14.48	14.02	11.80	11.13	
Total	27.58	27.30	27.12	25.82	25.45	
(Year-on-year change %)						
Imports - Arrivals						
European Union	-9.6	-2.7	5.4	-1.0	4.5	
Third countries	12.8	-7.2	0.6	-17.9	-2.2	
Total	1.3	-5.1	2.8	-9.7	1.3	
Exports - Dispatches						
European Union	-2.9	5.1	2.2	7.0	2.1	
Third countries	30.2	-5.9	-3.2	-15.8	-5.7	
Total	13.1	-1.0	-0.6	-4.8	-1.4	

Source: Trade and Services Statistics Division and National Accounts Division ELSTAT.

General remark: Wherever necessary, the data have been rounded up, thus, a slight difference may occur between the sum of the figures and their total.

(1) 2016: Provisional data.

(2) International Trade in Goods Statistics have been revised for the period 2002 - 2014. The revision of the relevant data series resulted from the integration of additional data transmitted recently from administrative sources.

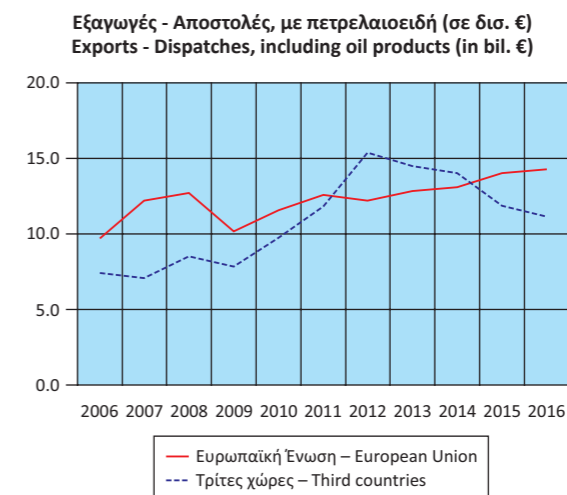

Πίνακας 22. ΕΛΛΑΣ: ΕΙΣΑΓΩΓΕΣ - ΑΦΙΞΕΙΣ, ΕΞΑΓΩΓΕΣ - ΑΠΟΣΤΟΛΕΣ, ΚΑΤΑ ΠΡΟΕΛΕΥΣΗ / ΠΡΟΟΡΙΣΜΟ, ΧΩΡΙΣ ΠΕΤΡΕΛΑΙΟΕΙΔΗ, 2006 - 2016⁽¹⁾⁽²⁾

Σε δισεκατομμύρια €

	2006	2007	2008	2009	2010	2011
Εισαγωγές - Αφίξεις						
Ευρωπαϊκή Ένωση	30.12	35.77	36.18	29.99	26.85	24.22
Τρίτες χώρες	13.91	16.35	15.82	14.59	13.52	10.15
Σύνολο	44.03	52.11	52.00	44.58	40.36	34.37
Εξαγωγές - Αποστολές						
Ευρωπαϊκή Ένωση	9.26	11.37	11.05	9.14	10.31	11.24
Τρίτες χώρες	5.71	4.70	5.63	5.42	5.65	5.89
Σύνολο	14.97	16.07	16.67	14.56	15.96	17.13
(Ετήσια μεταβολή %)						
Εισαγωγές - Αφίξεις						
Ευρωπαϊκή Ένωση	10.7	18.7	1.2	-17.1	-10.5	-9.8
Τρίτες χώρες	21.4	17.5	-3.2	-7.8	-7.3	-24.9
Σύνολο	13.9	18.4	-0.2	-14.3	-9.5	-14.8
Εξαγωγές - Αποστολές						
Ευρωπαϊκή Ένωση	14.8	22.8	-2.8	-17.3	12.8	9.0
Τρίτες χώρες	5.6	-17.7	19.7	-3.7	4.4	4.2
Σύνολο	11.1	7.3	3.8	-12.7	9.7	7.3

Πηγή: Διεύθυνση Στατιστικών Τομέα Εμπορίου και Υπηρεσιών και Διεύθυνση Εθνικών Λογαριασμών ΕΛΣΤΑΤ.

Γενική παρατήρηση: Τυχόν διαφορές μεταξύ του αθροίσματος των επιμέρους ποσών και των συνόλων οφείλονται στη στρογγυλοποίηση.

(1) 2016: Προσωρινά στοιχεία.

(2) Τα στοιχεία Διεθνούς Εμπορίου Αγαθών για τη χρονολογική σειρά 2002 - 2014 έχουν αναθεωρηθεί λόγω της ενσωμάτωσης πρόσθετων στοιχείων, τα οποία διαβίβαστηκαν από διοικητικές πηγές.

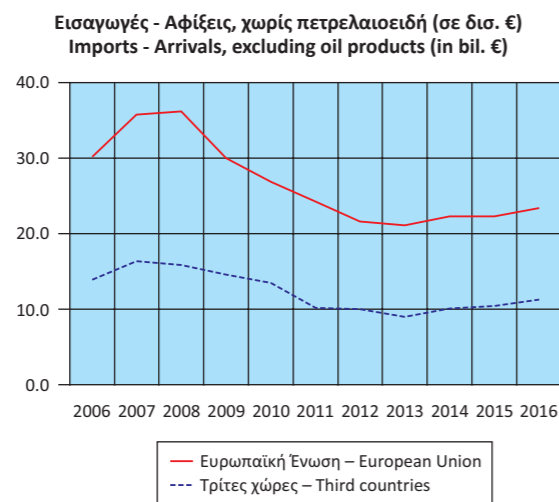

Table 22. GREECE: IMPORTS - ARRIVALS, EXPORTS - DISPATCHES, BY AREA OF ORIGIN / DESTINATION, EXCLUDING OIL PRODUCTS, 2006 - 2016⁽¹⁾⁽²⁾

In billion €

	2012	2013	2014	2015	2016	
Imports - Arrivals						
European Union	21.57	21.08	22.31	22.29	23.46	
Third countries	10.04	8.95	10.13	10.45	11.36	
Total	31.61	30.03	32.44	32.74	34.82	
Exports - Dispatches						
European Union	10.71	10.72	10.91	12.08	12.65	
Third countries	6.48	6.15	6.00	6.28	5.98	
Total	17.19	16.87	16.90	18.36	18.63	
(Year-on-year change %)						
Imports - Arrivals						
European Union	-11.0	-2.3	5.8	-0.1	5.2	
Third countries	-1.1	-10.9	13.2	3.1	8.8	
Total	-8.0	-5.0	8.0	0.9	6.4	
Exports - Dispatches						
European Union	-4.8	0.1	1.8	10.8	4.7	
Third countries	10.0	-5.1	-2.5	4.7	-4.8	
Total	0.3	-1.9	0.2	8.6	1.5	

Source: Trade and Services Statistics Division and National Accounts Division ELSTAT.

General remark: Wherever necessary, the data have been rounded up, thus, a slight difference may occur between the sum of the figures and their total.

(1) 2016: Provisional data.

(2) International Trade in Goods Statistics have been revised for the period 2002 - 2014. The revision of the relevant data series resulted from the integration of additional data transmitted recently from administrative sources.

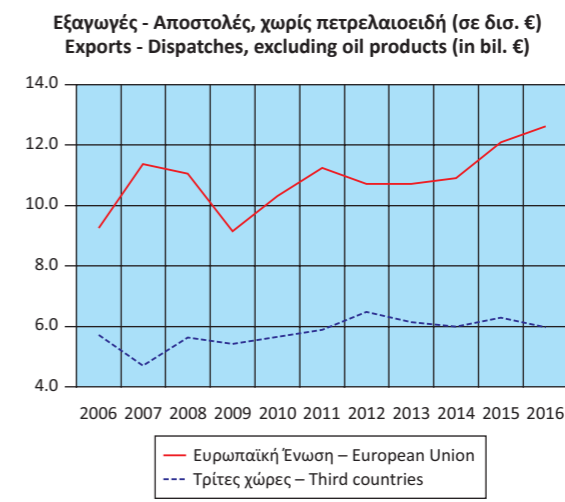

Πίνακας 23. ΕΛΛΑΣ: ΕΙΣΑΓΩΓΕΣ - ΑΦΙΞΕΙΣ, ΕΞΑΓΩΓΕΣ - ΑΠΟΣΤΟΛΕΣ, ΚΑΤΑ ΠΡΟΕΛΕΥΣΗ / ΠΡΟΟΡΙΣΜΟ, ΜΕ ΠΕΤΡΕΛΑΙΟΕΙΔΗ, ΤΡΙΜΗΝΙΑΙΑ ΣΤΟΙΧΕΙΑ, 2013 - 2017⁽¹⁾⁽²⁾

Σε δισεκατομμύρια €

	2013 Q4	2014 Q1	2014 Q2	2014 Q3	2014 Q4	2015 Q1	2015 Q2
Εισαγωγές - Αφίξεις							
Ευρωπαϊκή Ένωση	5.71	5.40	5.83	5.78	6.31	5.79	6.15
Τρίτες χώρες	5.87	6.64	6.09	6.36	5.92	5.22	5.15
Σύνολο	11.58	12.04	11.92	12.14	12.23	11.01	11.30
Εξαγωγές - Αποστολές							
Ευρωπαϊκή Ένωση	3.05	2.97	3.37	3.32	3.44	3.41	3.62
Τρίτες χώρες	3.57	3.39	3.44	3.55	3.63	2.87	3.12
Σύνολο	6.62	6.36	6.81	6.87	7.07	6.28	6.74
(Ετήσια μεταβολή %)							
Εισαγωγές - Αφίξεις							
Ευρωπαϊκή Ένωση	-5.2	1.9	3.9	4.9	10.5	7.2	5.4
Τρίτες χώρες	-13.2	1.3	1.0	-0.9	0.9	-21.4	-15.4
Σύνολο	-9.4	1.6	2.4	1.8	5.7	-8.5	-5.2
Εξαγωγές - Αποστολές							
Ευρωπαϊκή Ένωση	-5.0	0.9	-2.5	-1.3	12.7	14.8	7.6
Τρίτες χώρες	-21.8	-1.8	-6.9	-5.4	1.7	-15.3	-9.5
Σύνολο	-14.9	-0.5	-4.8	-3.5	6.8	-1.3	-1.1

Πηγή: Διεύθυνση Στατιστικών Τομέα Εμπορίου και Υπηρεσιών ΕΛΣΤΑΤ.

Γενική παρατήρηση: Τυχόν διαφορές μεταξύ του αθροίσματος των επιμέρους ποσών και των συνόλων οφείλονται στη στρογγυλοποίηση.

(1) 2016, 2017: Προσωρινά στοιχεία.

(2) Τα στοιχεία Διεθνούς Εμπορίου Αγαθών για τη χρονολογική σειρά 2002 - 2014 έχουν αναθεωρηθεί λόγω της ενσωμάτωσης πρόσθετων στοιχείων, τα οποία διαβίβαστηκαν από διοικητικές πηγές.

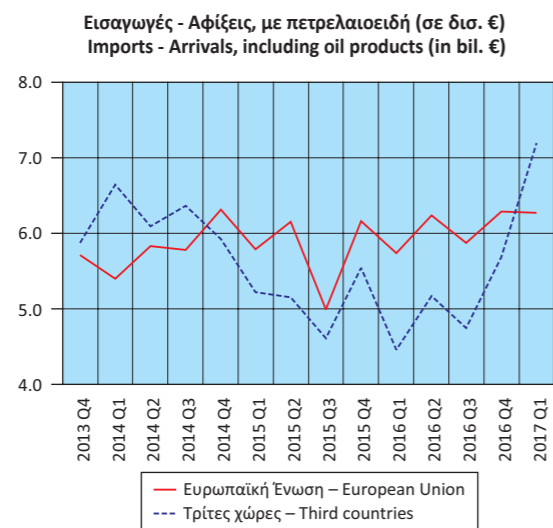

Table 23. GREECE: IMPORTS - ARRIVALS, EXPORTS - DISPATCHES, BY AREA OF ORIGIN / DESTINATION, INCLUDING OIL PRODUCTS, QUARTERLY DATA, 2013 - 2017⁽¹⁾⁽²⁾

In billion €

	2015 Q3	2015 Q4	2016 Q1	2016 Q2	2016 Q3	2016 Q4	2017 Q1
Imports - Arrivals							
European Union	4.99	6.16	5.74	6.24	5.87	6.29	6.27
Third countries	4.61	5.54	4.46	5.17	4.75	5.69	7.19
Total	9.60	11.71	10.19	11.41	10.62	11.98	13.47
Exports - Dispatches							
European Union	3.57	3.42	3.41	3.69	3.62	3.61	3.75
Third countries	2.69	3.12	2.31	2.60	2.96	3.26	3.17
Total	6.26	6.55	5.72	6.28	6.58	6.86	6.91
(Year-on-year change %)							
Imports - Arrivals							
European Union	-13.6	-2.3	-1.0	1.5	17.5	2.1	9.4
Third countries	-27.5	-6.4	-14.6	0.5	3.0	2.6	61.4
Total	-20.9	-4.3	-7.4	1.0	10.6	2.3	32.1
Exports - Dispatches							
European Union	7.4	-0.6	-0.1	1.7	1.4	5.4	9.9
Third countries	-24.3	-14.0	-19.6	-16.6	10.3	4.3	37.1
Total	-8.9	-7.4	-9.0	-6.8	5.2	4.9	20.9

Source: Trade and Services Statistics Division ELSTAT.

General remark: Wherever necessary, the data have been rounded up, thus, a slight difference may occur between the sum of the figures and their total.

(1) 2016, 2017: Provisional data.

(2) International Trade in Goods Statistics have been revised for the period 2002 - 2014. The revision of the relevant data series resulted from the integration of additional data transmitted recently from administrative sources.

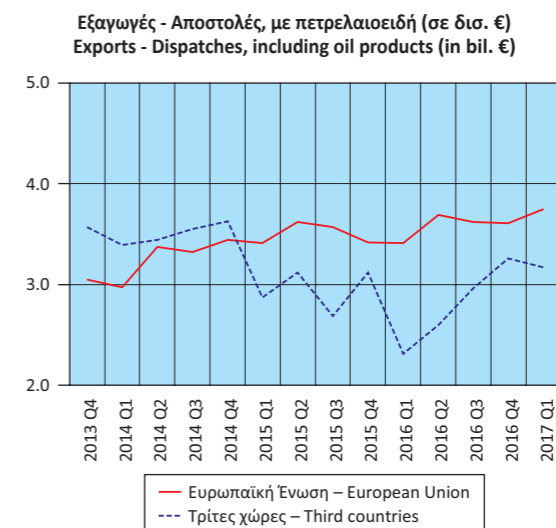

Πίνακας 24. ΕΛΛΑΣ: ΕΙΣΑΓΩΓΕΣ - ΑΦΙΞΕΙΣ, ΕΞΑΓΩΓΕΣ - ΑΠΟΣΤΟΛΕΣ, ΚΑΤΑ ΠΡΟΕΛΕΥΣΗ / ΠΡΟΟΡΙΣΜΟ, ΧΩΡΙΣ ΠΕΤΡΕΛΑΙΟΕΙΔΗ, ΤΡΙΜΗΝΙΑΙΑ ΣΤΟΙΧΕΙΑ, 2013 - 2017⁽¹⁾⁽²⁾

Σε δισεκατομμύρια €

	2013 Q4	2014 Q1	2014 Q2	2014 Q3	2014 Q4	2015 Q1	2015 Q2
Εισαγωγές - Αφίξεις							
Ευρωπαϊκή Ένωση	5.48	5.17	5.58	5.52	6.04	5.63	5.89
Τρίτες χώρες	2.17	2.98	2.63	2.29	2.24	2.50	2.70
Σύνολο	7.65	8.14	8.21	7.80	8.29	8.13	8.59
Εξαγωγές - Αποστολές							
Ευρωπαϊκή Ένωση	2.65	2.57	2.73	2.67	2.94	2.99	3.12
Τρίτες χώρες	1.73	1.34	1.43	1.45	1.78	1.48	1.62
Σύνολο	4.38	3.91	4.16	4.12	4.72	4.48	4.74
(Ετήσια μεταβολή %)							
Εισαγωγές - Αφίξεις							
Ευρωπαϊκή Ένωση	-3.4	1.5	5.2	6.1	10.3	9.0	5.6
Τρίτες χώρες	-5.8	35.1	11.4	2.7	3.6	-16.0	2.8
Σύνολο	-4.1	11.6	7.1	5.1	8.4	-0.1	4.7
Εξαγωγές - Αποστολές							
Ευρωπαϊκή Ένωση	-3.1	-3.3	-1.8	1.3	11.1	16.4	14.5
Τρίτες χώρες	-4.0	-5.8	-4.9	-2.9	2.8	10.8	13.3
Σύνολο	-3.4	-4.2	-2.9	-0.2	7.8	14.5	14.1

Πηγή: Διεύθυνση Στατιστικών Τομέα Εμπορίου και Υπηρεσιών ΕΛΣΤΑΤ.

Γενική παρατήρηση: Τυχόν διαφορές μεταξύ του αθροίσματος των επιμέρους ποσών και των συνόλων οφείλονται στη στρογγυλοποίηση.

(1) 2016, 2017: Προσωρινά στοιχεία.

(2) Τα στοιχεία Διεθνούς Εμπορίου Αγαθών για τη χρονολογική σειρά 2002 - 2014 έχουν αναθεωρηθεί λόγω της ενσωμάτωσης πρόσθετων στοιχείων, τα οποία διαβίβαστηκαν από διοικητικές πηγές.

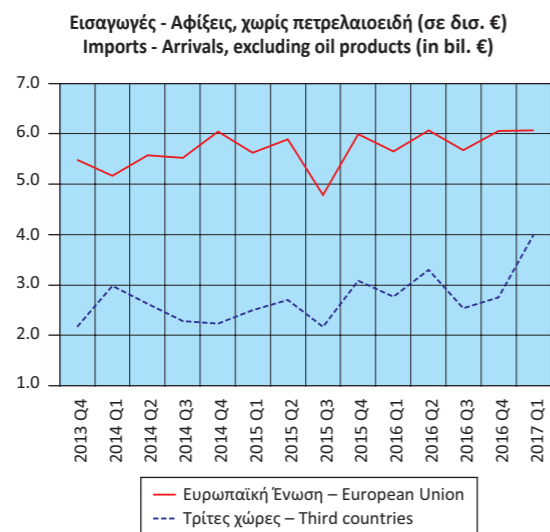

Table 24. GREECE: IMPORTS - ARRIVALS, EXPORTS - DISPATCHES, BY AREA OF ORIGIN / DESTINATION, EXCLUDING OIL PRODUCTS, QUARTERLY DATA, 2013 - 2017⁽¹⁾⁽²⁾

In billion €

	2015 Q3	2015 Q4	2016 Q1	2016 Q2	2016 Q3	2016 Q4	2017 Q1
Imports - Arrivals							
European Union	4.79	5.99	5.65	6.07	5.68	6.06	6.07
Third countries	2.17	3.08	2.77	3.30	2.54	2.75	4.00
Total	6.95	9.07	8.42	9.37	8.22	8.81	10.07
Exports - Dispatches							
European Union	2.95	3.02	3.10	3.18	3.16	3.21	3.32
Third countries	1.41	1.77	1.36	1.46	1.46	1.70	1.46
Total	4.36	4.78	4.47	4.64	4.61	4.91	4.78
(Year-on-year change %)							
Imports - Arrivals							
European Union	-13.2	-0.9	0.3	3.0	18.6	1.3	7.4
Third countries	-5.2	37.2	10.8	22.2	17.4	-10.7	44.6
Total	-10.9	9.4	3.5	9.1	18.2	-2.8	19.6
Exports - Dispatches							
European Union	10.5	2.6	3.7	1.9	7.1	6.3	7.1
Third countries	-2.5	-0.7	-8.2	-9.9	3.0	-3.6	6.9
Total	5.9	1.4	-0.2	-2.1	5.8	2.7	7.0

Source: Trade and Services Statistics Division ELSTAT.

General remark: Wherever necessary, the data have been rounded up, thus, a slight difference may occur between the sum of the figures and their total.

(1) 2016, 2017: Provisional data.

(2) International Trade in Goods Statistics have been revised for the period 2002 - 2014. The revision of the relevant data series resulted from the integration of additional data transmitted recently from administrative sources.

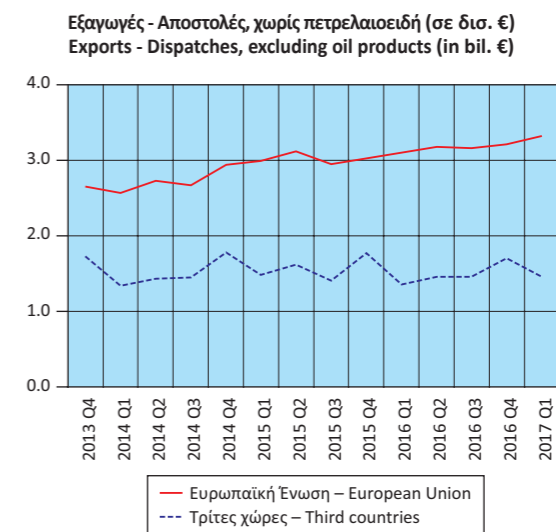

Πίνακας 25. ΕΛΛΑΣ: ΕΙΣΑΓΩΓΕΣ - ΑΦΙΞΕΙΣ, ΕΞΑΓΩΓΕΣ - ΑΠΟΣΤΟΛΕΣ, ΚΑΤΑ ΧΩΡΑ ΠΡΟΕΛΕΥΣΗΣ / ΠΡΟΟΡΙΣΜΟΥ, ΜΕ ΠΕΤΡΕΛΑΙΟΕΙΔΗ, 2005, 2010, 2016⁽¹⁾⁽³⁾
 Table 25. GREECE: IMPORTS - ARRIVALS, EXPORTS - DISPATCHES, BY AREA OF ORIGIN / DESTINATION, INCLUDING OIL PRODUCTS, 2005, 2010, 2016⁽¹⁾⁽³⁾

Σε δισεκατομμύρια €

In billion €

Χώρες ⁽²⁾	2005		2010		2016		Countries ⁽²⁾
	Αξία Value	Ποσοστό συνόλου Percent of total	Αξία Value	Ποσοστό συνόλου Percent of total	Αξία Value	Ποσοστό συνόλου Percent of total	
Εισαγωγές - Αφίξεις							Imports - Arrivals
Γερμανία	6.68	14.4	6.03	11.6	4.88	11.0	Germany
Ιταλία	6.05	13.0	5.21	10.0	3.88	8.8	Italy
Ρωσία	3.44	7.4	4.83	9.3	2.85	6.4	Russia
Κίνα	1.70	3.7	2.86	5.5	2.89	6.5	China
Ολλανδία	2.66	5.7	2.66	5.1	2.44	5.5	Netherlands
Γαλλία	2.88	6.2	2.59	5.0	1.94	4.4	France
Νότια Κορέα	1.18	2.5	1.83	3.5	1.79	4.0	South Korea
Βέλγιο	1.65	3.6	1.70	3.3	1.58	3.6	Belgium
ΗΠΑ	1.14	2.5	1.64	3.2	0.66	1.5	United States
Ισπανία	1.83	4.0	1.61	3.1	1.63	3.7	Spain
Λοιπές χώρες	17.22	37.1	21.18	40.6	19.65	44.5	Other countries
Εξαγωγές - Αποστολές							Exports - Dispatches
Γερμανία	1.86	12.5	1.96	9.2	1.96	7.7	Germany
Ιταλία	1.66	11.2	1.95	9.2	2.84	11.2	Italy
Κύπρος	0.93	6.2	1.45	6.8	1.63	6.4	Cyprus
Τουρκία	0.74	5.0	1.26	5.9	1.35	5.3	Turkey
Βουλγαρία	0.82	5.5	1.15	5.4	1.31	5.1	Bulgaria
Ηνωμένο Βασίλειο	1.02	6.9	1.02	4.8	1.08	4.2	United Kingdom
ΗΠΑ	0.78	5.2	1.02	4.8	1.10	4.3	United States
Γαλλία	0.65	4.4	0.66	3.1	0.71	2.8	France
Ρουμανία	0.41	2.8	0.64	3.0	0.77	3.0	Romania
Γιβραλτάρ	0.04	0.3	0.63	3.0	0.38	1.5	Gibraltar
Λοιπές χώρες	5.96	40.1	9.55	44.8	12.33	48.5	Other countries

Πηγή: Διεύθυνση Στατιστικών Τομέα Εμπορίου και Υπηρεσιών ΕΛΣΤΑΤ.
 Γενική παρατήρηση: Τυχόν διαφορές μεταξύ του αθροίσματος των επιμέρους ποσών και των συνόλων οφείλονται στη στρογγυλοποίηση.
 (1) 2016: Προσωρινά στοιχεία.
 (2) Οι χώρες εμφανίζονται σε φθίνουσα σειρά, με βάση τις εισαγωγές και τις εξαγωγές, αντίστοιχα, του 2010.
 (3) Τα στοιχεία Διεθνούς Εμπορίου Αγαθών για τη χρονολογική σειρά 2002-2014 έχουν αναθεωρηθεί λόγω της ενσωμάτωσης πρόσθετων στοιχείων, τα οποία διαβιβάστηκαν από διοικητικές πηγές.

Source: Trade and Services Statistics Division ELSTAT.
 General remark: Wherever necessary, the data have been rounded up, thus, a slight difference may occur between the sum of the figures and their total.
 (1) 2016: Provisional data.
 (2) The countries are ranked in descending order according to the imports and exports, respectively, of 2010.
 (3) International Trade in Goods Statistics have been revised for the period 2002-2014. The revision of the relevant data series resulted from the integration of additional data transmitted recently from administrative sources.

Εισαγωγές - Αφίξεις
Imports - Arrivals

2005

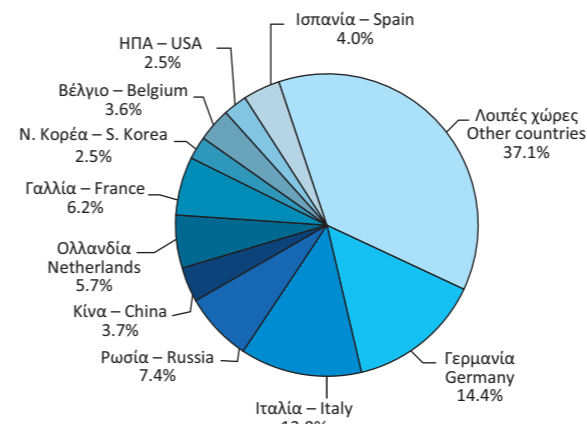

Εξαγωγές - Αποστολές
Exports - Dispatches

2005

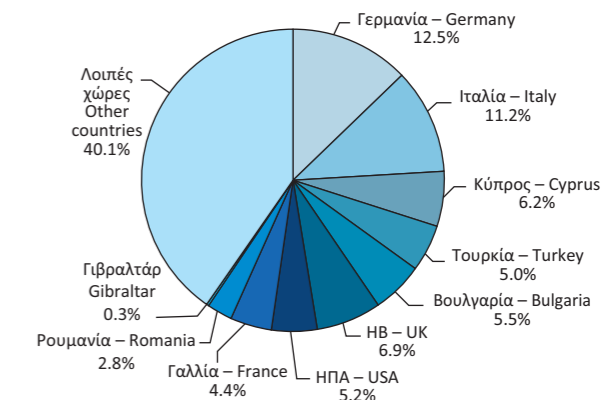

2010

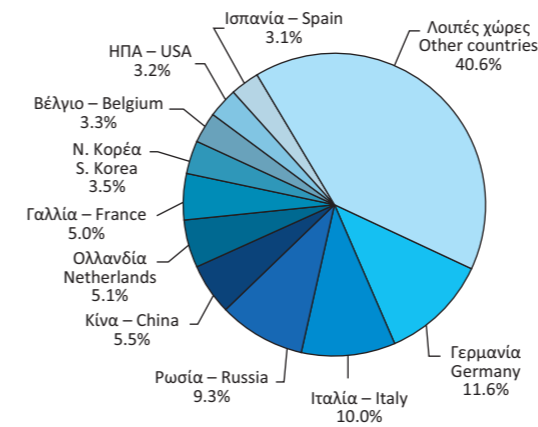

2010

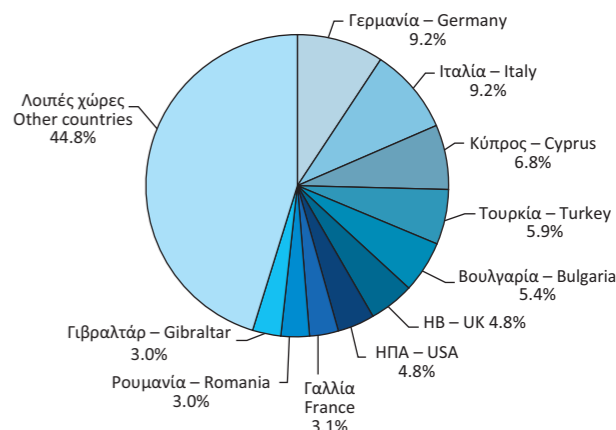

2016

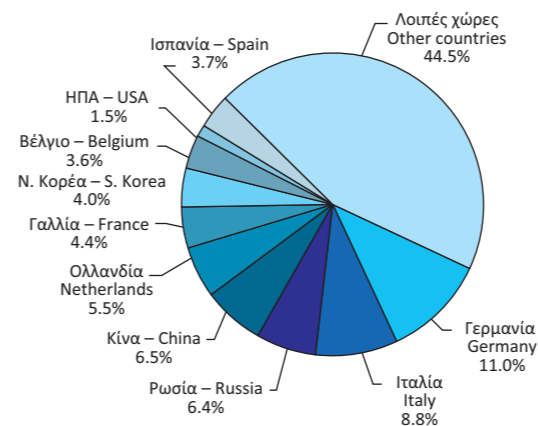

2016

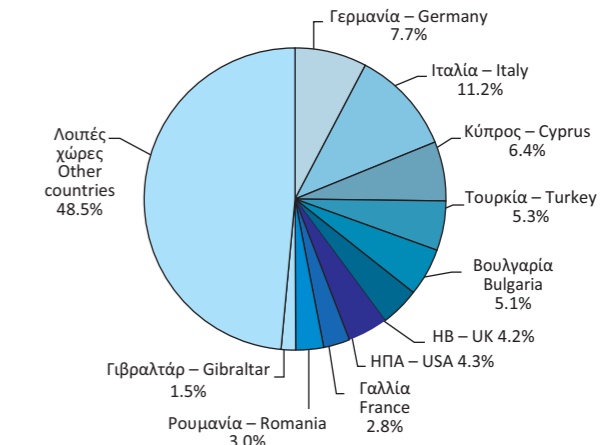

Πίνακας 26. ΕΛΛΑΣ: ΕΙΣΑΓΩΓΕΣ - ΑΦΙΞΕΙΣ, ΚΑΤΑ ΚΥΡΙΕΣ ΚΑΤΗΓΟΡΙΕΣ ΠΡΟΪΟΝΤΩΝ ΤΗΣ ΤΤΔΕ⁽¹⁾, 2006 - 2016⁽²⁾⁽³⁾

Σε δισεκατομμύρια €

	2006	2007	2008	2009	2010	2011
Σύνολο	53.57	61.86	65.53	53.14	52.15	48.89
Πρωτογενή αγαθά (0-4)	16.51	17.79	22.21	16.10	19.58	22.42
Τρόφιμα, ποτά, καπνός (0+1)	5.30	6.01	6.33	5.96	5.82	5.94
Πρώτες ύλες (2+4)	1.46	1.87	2.03	1.32	1.49	1.66
Προϊόντα ενέργειας (3)	9.76	9.92	13.85	8.82	12.28	14.81
Βιομηχανικά αγαθά (5-8)	36.30	42.66	42.84	36.73	31.89	26.32
Χημικά (5)	7.15	8.09	8.63	7.91	7.52	7.20
Μηχανές και εξοπλισμός μεταφορών (7)	15.11	18.29	17.64	16.26	12.64	8.79
Άλλα βιομηχανικά αγαθά (6+8)	14.04	16.28	16.57	12.56	11.73	10.33
Προϊόντα, μη κατονομαζόμενα (9)	0.77	1.40	0.48	0.31	0.68	0.16
(Ετήσια μεταβολή %)						
Σύνολο	15.4	15.5	5.9	-18.9	-1.9	-6.2
Πρωτογενή αγαθά (0-4)	15.8	7.8	24.8	-27.5	21.6	14.5
Τρόφιμα, ποτά, καπνός (0+1)	5.6	13.5	5.3	-5.9	-2.4	2.2
Πρώτες ύλες (2+4)	12.4	28.1	9.0	-35.2	12.8	11.5
Προϊόντα ενέργειας (3)	22.8	1.6	39.7	-36.3	39.2	20.7
Βιομηχανικά αγαθά (5-8)	14.7	17.5	0.4	-14.3	-13.2	-17.5
Χημικά (5)	8.7	13.1	6.6	-8.3	-5.0	-4.2
Μηχανές και εξοπλισμός μεταφορών (7)	16.4	21.1	-3.6	-7.8	-22.3	-30.5
Άλλα βιομηχανικά αγαθά (6+8)	16.1	16.0	1.8	-24.2	-6.6	-11.9
Προϊόντα, μη κατονομαζόμενα (9)	43.8	82.8	-65.7	-36.2	122.7	-76.8

Πηγή: Διεύθυνση Στατιστικών Τομέα Εμπορίου και Υπηρεσιών ΕΛΣΤΑΤ.

Γενική παρατήρηση: Τυχόν διαφορές μεταξύ του αθροίσματος των επιμέρους ποσών και των συνόλων οφείλονται στη στρογγυλοποίηση.

(1) ΤΤΔΕ: Τυποποιημένη Ταξινόμηση (του) Διεθνούς Εμπορίου.

(2) 2016: Προσωρινά στοιχεία.

(3) Τα στοιχεία Διεθνούς Εμπορίου Αγαθών για τη χρονολογική σειρά 2002 - 2014 έχουν αναθεωρηθεί λόγω της ενσωμάτωσης πρόσθετων στοιχείων, τα οποία διαβίβαστηκαν από διοικητικές πηγές.

Table 26. GREECE: IMPORTS - ARRIVALS, BY MAIN PRODUCT CATEGORIES ACCORDING TO SITC⁽¹⁾, 2006 - 2016⁽²⁾⁽³⁾

In billion €

	2012	2013	2014	2015	2016	
Σύνολο	49.54	47.00	48.33	43.62	44.20	Total
Πρωτογενή αγαθά (0-4)	25.42	24.36	23.45	18.40	17.15	Primary goods (0-4)
Τρόφιμα, ποτά, καπνός (0+1)	5.54	5.66	5.67	5.65	6.00	Food, drinks and tobacco (0+1)
Πρώτες ύλες (2+4)	1.59	1.47	1.48	1.39	1.34	Raw materials (2+4)
Προϊόντα ενέργειας (3)	18.28	17.23	16.30	11.36	9.82	Energy products (3)
Βιομηχανικά αγαθά (5-8)	24.05	22.60	24.74	25.12	26.93	Manufactured goods (5-8)
Χημικά (5)	6.57	6.56	6.66	6.79	6.85	Chemicals (5)
Μηχανές και εξοπλισμός μεταφορών (7)	8.70	7.17	8.57	8.76	9.67	Machinery and transport equipment (7)
Άλλα βιομηχανικά αγαθά (6+8)	8.78	8.87	9.51	9.56	10.40	Other manufactured goods (6+8)
Προϊόντα, μη κατονομαζόμενα (9)	0.07	0.04	0.14	0.10	0.12	Products, not elsewhere classified (9)
(Year-on-year change %)						
Σύνολο	1.3	-5.1	2.8	-9.7	1.3	Total
Πρωτογενή αγαθά (0-4)	13.4	-4.1	-3.8	-21.5	-6.8	Primary goods (0-4)
Τρόφιμα, ποτά, καπνός (0+1)	-6.7	2.1	0.2	-0.2	6.1	Food, drinks and tobacco (0+1)
Πρώτες ύλες (2+4)	-3.9	-7.3	0.5	-6.4	-3.5	Raw materials (2+4)
Προϊόντα ενέργειας (3)	23.4	-5.7	-5.4	-30.3	-13.6	Energy products (3)
Βιομηχανικά αγαθά (5-8)	-8.6	-6.0	9.5	1.5	7.2	Manufactured goods (5-8)
Χημικά (5)	-8.8	-0.2	1.5	2.0	0.8	Chemicals (5)
Μηχανές και εξοπλισμός μεταφορών (7)	-1.0	-17.6	19.6	2.2	10.4	Machinery and transport equipment (7)
Άλλα βιομηχανικά αγαθά (6+8)	-15.0	1.0	7.2	0.5	8.8	Other manufactured goods (6+8)
Προϊόντα, μη κατονομαζόμενα (9)	-55.1	-49.2	277.6	-26.1	23.2	Products, not elsewhere classified (9)

Source: Trade and Services Statistics Division ELSTAT.

General remark: Wherever necessary, the data have been rounded up, thus, a slight difference may occur between the sum of the figures and their total.

(1) SITC: Standard International Trade Classification.

(2) 2016: Provisional data.

(3) International Trade in Goods Statistics have been revised for the period 2002 - 2014. The revision of the relevant data series resulted from the integration of additional data transmitted recently from administrative sources.

Εισαγωγές - Αφίξεις, κατά κύριες κατηγορίες προϊόντων (σε δισ. €)
Imports - Arrivals, by main product categories (in bil. €)

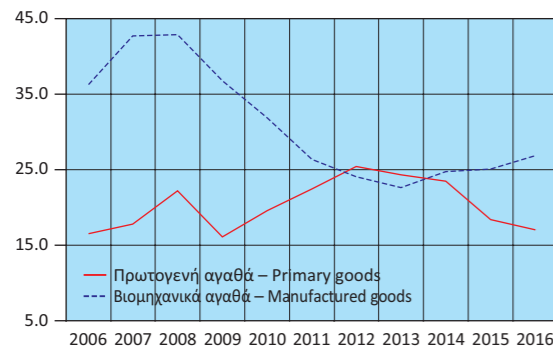

Εισαγωγές - Αφίξεις πρωτογενών αγαθών (σε δισ. €)
Imports - Arrivals of primary goods (in bil. €)

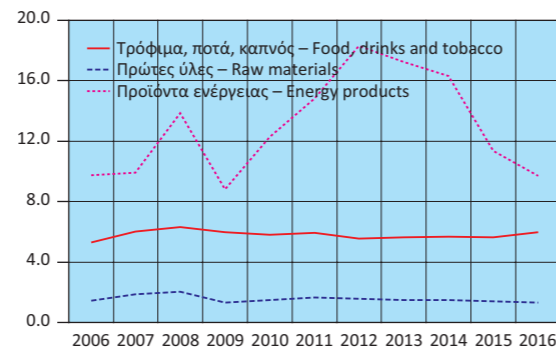

Εισαγωγές - Αφίξεις βιομηχανικών αγαθών (σε δισ. €)
Imports - Arrivals of manufactured goods (in bil. €)

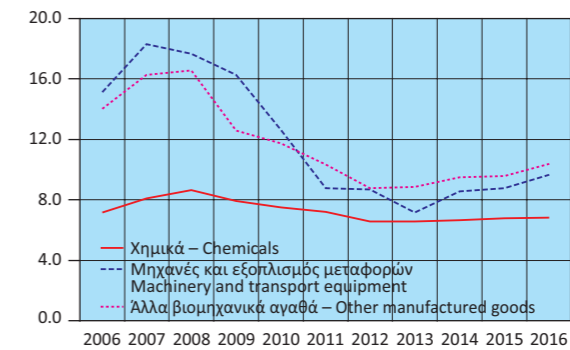

Εισαγωγές - Αφίξεις, κατά κύριες κατηγορίες προϊόντων (ετήσια μεταβολή %)
Imports - Arrivals, by main product categories (y-o-y change %)

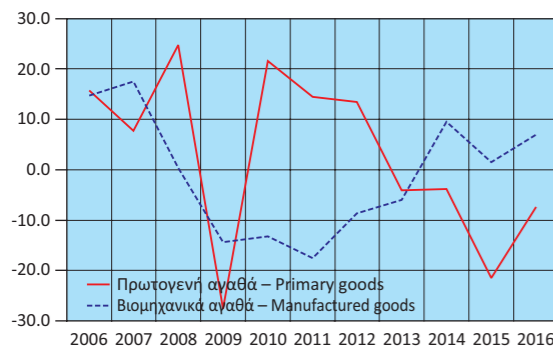

Εισαγωγές - Αφίξεις πρωτογενών αγαθών (ετήσια μεταβολή %)
Imports - Arrivals of primary goods (y-o-y change %)

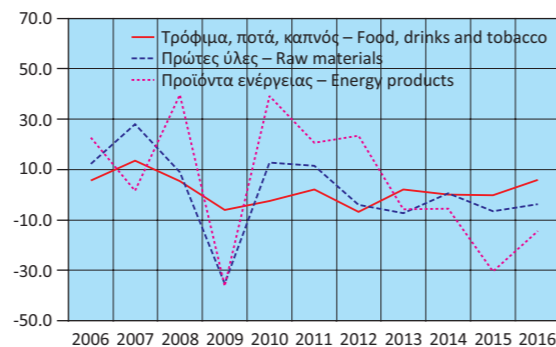

Εισαγωγές - Αφίξεις βιομηχανικών αγαθών (ετήσια μεταβολή %)
Imports - Arrivals of manufactured goods (y-o-y change %)

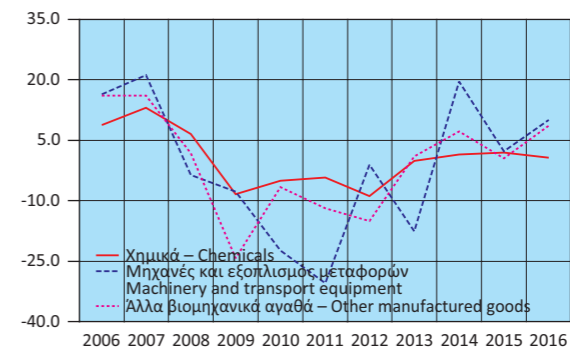

Πίνακας 27. ΕΛΛΑΣ: ΕΞΑΓΩΓΕΣ - ΑΠΟΣΤΟΛΕΣ, ΚΑΤΑ ΚΥΡΙΕΣ ΚΑΤΗΓΟΡΙΕΣ ΠΡΟΪΟΝΤΩΝ ΤΗΣ ΤΤΔΕ⁽¹⁾, 2006 - 2016⁽²⁾⁽³⁾

Σε δισεκατομμύρια €

	2006	2007	2008	2009	2010	2011
Σύνολο	17.13	19.31	21.23	18.02	21.30	24.38
Πρωτογενή αγαθά (0-4)	6.67	7.79	9.45	8.25	10.67	12.82
Τρόφιμα, ποτά, καπνός (0+1)	3.07	3.30	3.66	3.61	3.87	4.07
Πρώτες ύλες (2+4)	1.41	1.22	1.21	1.11	1.37	1.35
Προϊόντα ενέργειας (3)	2.18	3.27	4.58	3.54	5.42	7.40
Βιομηχανικά αγαθά (5-8)	10.02	10.87	11.22	9.42	10.10	10.88
Χημικά (5)	2.32	2.47	2.42	2.23	2.54	2.47
Μηχανές και εξοπλισμός μεταφορών (7)	2.10	2.26	2.51	2.42	2.30	2.36
Άλλα βιομηχανικά αγαθά (6+8)	5.60	6.13	6.29	4.77	5.26	6.06
Προϊόντα, μη κατονομαζόμενα (9)	0.45	0.65	0.56	0.34	0.53	0.68
<i>(Ετήσια μεταβολή %)</i>						
Σύνολο	15.3	12.7	9.9	-15.1	18.2	14.5
Πρωτογενή αγαθά (0-4)	21.4	16.9	21.2	-12.7	29.3	20.1
Τρόφιμα, ποτά, καπνός (0+1)	5.6	7.6	10.7	-1.4	7.4	5.1
Πρώτες ύλες (2+4)	19.2	-13.7	-0.6	-8.6	23.9	-1.9
Προϊόντα ενέργειας (3)	56.2	49.8	39.9	-22.7	53.3	36.5
Βιομηχανικά αγαθά (5-8)	11.5	8.4	3.3	-16.0	7.2	7.7
Χημικά (5)	6.4	6.8	-2.2	-7.9	14.1	-2.9
Μηχανές και εξοπλισμός μεταφορών (7)	17.2	7.4	11.2	-3.4	-5.2	2.7
Άλλα βιομηχανικά αγαθά (6+8)	11.6	9.5	2.6	-24.2	10.3	15.1
Προϊόντα, μη κατονομαζόμενα (9)	18.2	46.7	-14.1	-39.1	55.2	27.8

Πηγή: Διεύθυνση Στατιστικών Τομέα Εμπορίου και Υπηρεσιών ΕΛΣΤΑΤ.

Γενική παρατήρηση: Τυχόν διαφορές μεταξύ του αθροίσματος των επιμέρους ποσών και των συνόλων οφείλονται στη στρογγυλοποίηση.

(1) ΤΤΔΕ: Τυποποιημένη Ταξινόμηση (του) Διεθνούς Εμπορίου.

(2) 2016: Προσωρινά στοιχεία.

(3) Τα στοιχεία Διεθνούς Εμπορίου Αγαθών για τη χρονολογική σειρά 2002 - 2014 έχουν αναθεωρηθεί λόγω της ενσωμάτωσης πρόσθετων στοιχείων, τα οποία διαβίβαστηκαν από διοικητικές πηγές.

Table 27. GREECE: EXPORTS - DISPATCHES, BY MAIN PRODUCT CATEGORIES ACCORDING TO SITC⁽¹⁾, 2006 - 2016⁽²⁾⁽³⁾

In billion €

	2012	2013	2014	2015	2016	
Σύνολο	27.58	27.30	27.12	25.82	25.45	Total
Πρωτογενή αγαθά (0-4)	16.55	16.57	15.98	13.89	13.63	Primary goods (0-4)
Τρόφιμα, ποτά, καπνός (0+1)	4.25	4.25	4.37	4.59	5.02	Food, drinks and tobacco (0+1)
Πρώτες ύλες (2+4)	1.66	1.72	1.35	1.75	1.70	Raw materials (2+4)
Προϊόντα ενέργειας (3)	10.65	10.60	10.26	7.55	6.91	Energy products (3)
Βιομηχανικά αγαθά (5-8)	10.39	10.14	10.56	11.33	11.28	Manufactured goods (5-8)
Χημικά (5)	2.47	2.60	2.69	2.73	2.74	Chemicals (5)
Μηχανές και εξοπλισμός μεταφορών (7)	2.32	2.07	2.29	2.63	2.60	Machinery and transport equipment (7)
Άλλα βιομηχανικά αγαθά (6+8)	5.60	5.47	5.59	5.97	5.93	Other manufactured goods (6+8)
Προϊόντα, μη κατονομαζόμενα (9)	0.63	0.59	0.58	0.60	0.55	Products, not elsewhere classified (9)
<i>(Year-on-year change %)</i>						
Σύνολο	13.1	-1.0	-0.6	-4.8	-1.4	Total
Πρωτογενή αγαθά (0-4)	29.2	0.1	-3.6	-13.1	-1.9	Primary goods (0-4)
Τρόφιμα, ποτά, καπνός (0+1)	4.4	0.0	2.8	5.1	9.4	Food, drinks and tobacco (0+1)
Πρώτες ύλες (2+4)	23.0	4.0	-21.4	29.4	-3.2	Raw materials (2+4)
Προϊόντα ενέργειας (3)	43.9	-0.5	-3.2	-26.4	-8.4	Energy products (3)
Βιομηχανικά αγαθά (5-8)	-4.5	-2.5	4.2	7.3	-0.5	Manufactured goods (5-8)
Χημικά (5)	0.2	5.0	3.6	1.6	0.3	Chemicals (5)
Μηχανές και εξοπλισμός μεταφορών (7)	-1.6	-11.0	10.6	14.9	-0.9	Machinery and transport equipment (7)
Άλλα βιομηχανικά αγαθά (6+8)	-7.5	-2.3	2.1	7.0	-0.7	Other manufactured goods (6+8)
Προϊόντα, μη κατονομαζόμενα (9)	-7.3	-6.3	-2.1	4.4	-9.1	Products, not elsewhere classified (9)

Source: Trade and Services Statistics Division ELSTAT.

General remark: Wherever necessary, the data have been rounded up, thus, a slight difference may occur between the sum of the figures and their total.

(1) SITC: Standard International Trade Classification.

(2) 2016: Provisional data.

(3) International Trade in Goods Statistics have been revised for the period 2002 - 2014. The revision of the relevant data series resulted from the integration of additional data transmitted recently from administrative sources.

Εξαγωγές - Αποστολές, κατά κύριες κατηγορίες προϊόντων (σε δισ. €)
Exports - Dispatches, by main product categories (in bil. €)

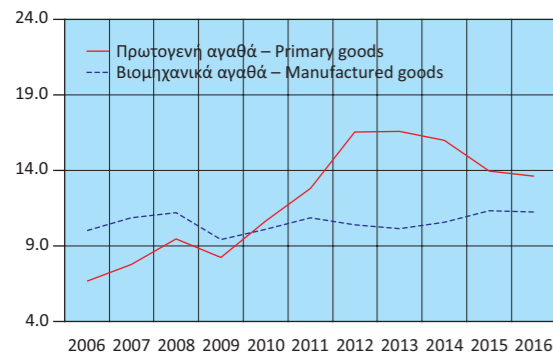

Εξαγωγές - Αποστολές πρωτογενών αγαθών (σε δισ. €)
Exports - Dispatches of primary goods (in bil. €)

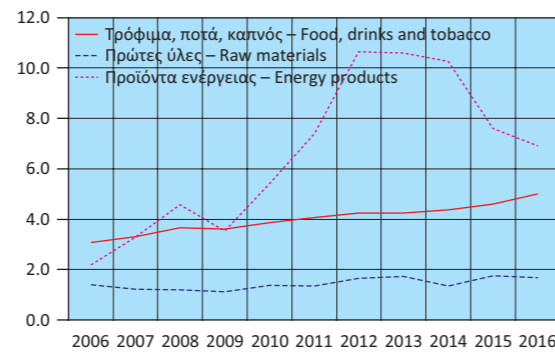

Εξαγωγές - Αποστολές βιομηχανικών αγαθών (σε δισ. €)
Exports - Dispatches of manufactured goods (in bil. €)

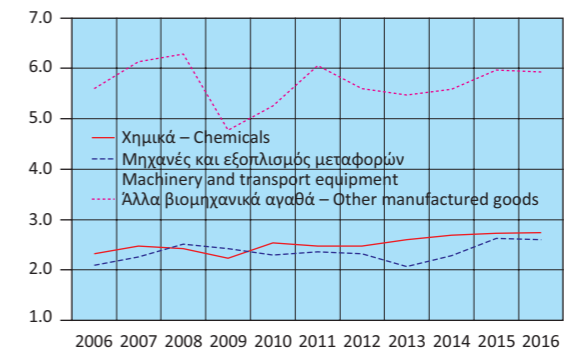

Εξαγωγές - Αποστολές, κατά κύριες κατηγορίες προϊόντων (ετήσια μεταβολή %)
Exports - Dispatches, by main product categories (year-on-year change %)

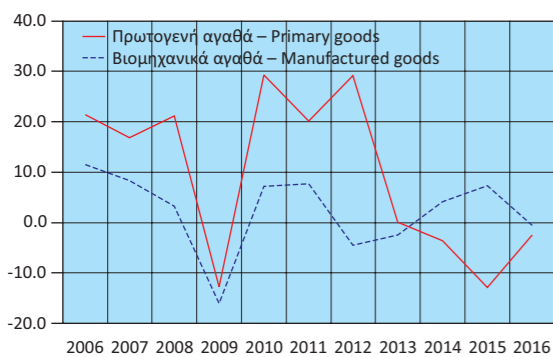

Εξαγωγές - Αποστολές πρωτογενών αγαθών (ετήσια μεταβολή %)
Exports - Dispatches of primary goods (year-on-year change %)

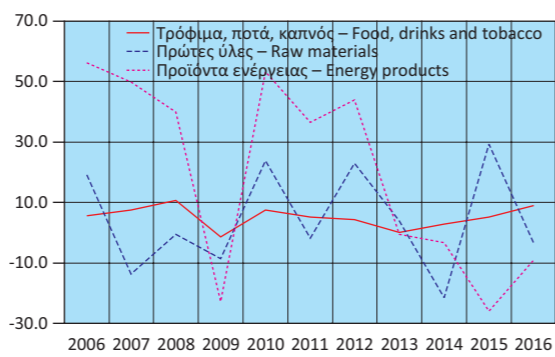

Εξαγωγές - Αποστολές βιομηχανικών αγαθών (ετήσια μεταβολή %)
Exports - Dispatches of manufactured goods (year-on-year change %)

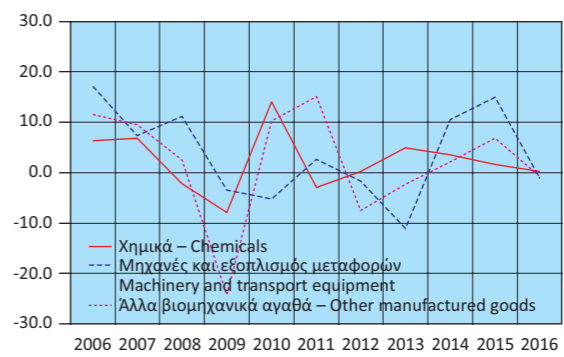

Πίνακας 28. ΕΛΛΑΣ: ΣΥΓΚΕΝΤΡΩΤΙΚΗ ΛΟΓΙΣΤΙΚΗ ΚΑΤΑΣΤΑΣΗ ΤΩΝ ΝΟΜΙΣΜΑΤΙΚΩΝ ΧΡΗΜΑΤΟΠΙΣΤΩΤΙΚΩΝ ΙΔΡΥΜΑΤΩΝ (ΝΧΙ)⁽¹⁾, 2011 - 2017

Σε δισεκατομμύρια €

	Δεκ./Dec. 2011	Δεκ./Dec. 2012	Δεκ./Dec. 2013	Δεκ./Dec. 2014	Δεκ./Dec. 2015	Δεκ./Dec. 2016
Σύνολο Ενεργητικού	646.1	602.5	517.6	501.6	550.2	494.8
Μετρητά (πιστωτικών ιδρυμάτων)	2.4	2.5	2.0	1.9	1.7	1.8
Απαιτήσεις έναντι της Τράπεζας της Ελλάδος	5.1	3.1	4.0	3.5	1.7	0.9
Απαιτήσεις έναντι λοιπών ΝΧΙ	198.8	170.7	107.3	86.2	134.4	86.2
Απαιτήσεις (δάνεια) έναντι μη ΝΧΙ	275.9	250.1	238.9	234.2	224.8	214.4
Εσωτερικό	269.5	244.8	233.8	229.7	220.3	209.9
Γενική Κυβέρνηση	22.3	17.4	15.9	17.7	15.9	14.8
Λοιποί τομείς	247.2	227.5	217.9	212.0	204.3	195.1
Λοιπές χώρες	6.4	5.2	5.2	4.5	4.6	4.5
Τίτλοι πλην μετοχών και παραγώγων	93.0	100.4	94.3	102.0	113.7	121.2
Λοιπά στοιχεία ενεργητικού	65.9	70.6	66.0	69.1	69.1	65.8
Πάγια στοιχεία	5.0	5.0	5.1	4.8	4.8	4.7
Σύνολο Παθητικού	646.1	602.5	517.6	501.6	550.2	494.8
Υποχρεώσεις έναντι της Τράπεζας της Ελλάδος	128.9	121.2	73.0	56.0	107.6	66.6
Υποχρεώσεις έναντι λοιπών ΝΧΙ	154.4	133.2	93.0	92.6	107.5	97.6
Καταθέσεις και ρέπος των μη ΝΧΙ	237.5	225.2	218.9	212.3	163.4	167.8
Εσωτερικό	187.7	179.1	182.6	177.2	139.2	142.4
Λοιπές χώρες	19.7	18.3	13.9	13.8	6.6	8.2
Κεφάλαια και αποθεματικά ⁽²⁾	44.7	45.6	67.0	75.0	91.2	89.1
Τραπεζογραμμάτια και κέρματα σε κυκλοφορία	23.7	24.3	25.4	27.9	29.6	30.7
Λοιπά στοιχεία παθητικού	56.8	53.0	40.3	37.8	50.9	43.0
Νόμισμα και πίστη						
M3 ⁽³⁾	199.2	188.4	193.2	192.6	158.4	161.9
Χρηματοδότηση του εγχώριου ιδιωτικού τομέα ⁽⁴⁾⁽⁵⁾	248.5	227.7	217.9	212.0	204.3	195.2
Χρηματοδότηση της Γενικής Κυβέρνησης ⁽⁷⁾	74.3	41.3	34.1	35.8	34.8	31.5
	<i>(Ετήσια μεταβολή %)⁽⁶⁾</i>					
M3 ⁽³⁾	-14.6	-5.3	2.7	-0.6	-18.1	4.0
Εγχώριες καταθέσεις	-18.1	-5.0	2.3	-2.7	-23.2	4.1
Χρηματοδότηση του εγχώριου ιδιωτικού τομέα ⁽⁴⁾⁽⁵⁾	-3.1	-4.0	-3.9	-3.1	-2.0	-1.5
Χρηματοδότηση της Γενικής Κυβέρνησης	2.0	-7.9	-18.1	7.3	-5.3	1.4

Πηγή: Τράπεζα της Ελλάδος.

- (1) Από τον Μάρτιο 2017 στα στοιχεία της Λογιστικής Κατάστασης περιλαμβάνονται και τα Ιδρύματα Έκδοσης Ηλεκτρονικού Χρήματος.
- (2) Αναθεωρημένα στοιχεία: από τον Ιούνιο 2010 για τα λοιπά ΝΧΙ και από τον Ιούνιο 2015 για την Τράπεζα της Ελλάδος, στα «κεφάλαια και αποθεματικά» περιλαμβάνονται και τα αποτελέσματα τρέχουσας χρήσης και οι διαφορές αναπροσαρμογής. Η αναθεώρηση έγινε μετά από σύσταση της αρμόδιας Ομάδας Εργασίας του Ευρωσυστήματος.
- (3) Ελληνική συμβολή στο M3 της ζώνης του ευρώ.
- (4) Χρηματοδότηση κατοίκων εσωτερικού, πλην ΝΧΙ, από τα εγχώρια ΝΧΙ. Περιλαμβάνονται και τα τιτλοποιημένα δάνεια και εταιρικά ομόλογα που έχουν αφαιρεθεί από τη Λογιστική Κατάσταση.
- (5) Από τον Δεκέμβριο του 2016, στα στοιχεία της χρηματοδότησης δεν περιλαμβάνονται τα στοιχεία του Ταμείου Παρακαταθηκών και Δανείων λόγω αναταξινόμησής του από τον Χρηματοπιστωτικό τομέα στον τομέα της Γενικής Κυβέρνησης.
- (6) Οι ρυθμοί μεταβολής προκύπτουν από τις μεταβολές των υπολοίπων διορθωμένες για τις διαγραφές δανείων, μεταβολές αξίας χρεογράφων, συναλλαγματικές διαφορές, αναταξινόμησεις και οποιεσδήποτε άλλες μεταβολές που δεν οφείλονται σε συναλλαγές.

Table 28. GREECE: AGGREGATED BALANCE SHEET OF MONETARY FINANCIAL INSTITUTIONS (MFIs)⁽¹⁾, 2011 - 2017

In billion €

	Ιαν./Jan. 2016	Φεβρ./Feb. 2017	Μάρτ./March 2017	Απρ./April 2017	Μάιος/May 2017	Ιούνιος/June 2017	
488.8	489.6	483.4	482.1	477.8	472.5	Total Assets	
1.5	1.6	1.5	1.7	1.5	1.7	Cash (held by credit institutions)	
1.3	4.7	1.1	1.3	1.7	1.1	Claims on the Bank of Greece	
82.2	81.6	78.3	77.0	74.8	71.9	Claims on the other MFIs	
212.3	211.5	210.2	210.4	209.5	206.9	Claims (loans) on non-MFIs	
208.0	207.1	205.9	206.2	205.3	203.0	Domestic	
14.1	13.1	13.0	13.1	13.1	12.3	General Government	
194.0	194.0	193.0	193.2	192.2	190.7	Other sectors	
4.3	4.4	4.2	4.2	4.1	3.9	Other countries	
121.6	120.7	121.9	121.8	119.6	120.9	Securities other than shares and derivatives	
65.2	64.9	65.7	65.4	66.0	65.3	Other assets	
4.6	4.6	4.7	4.6	4.7	4.6	Fixed assets	
488.8	489.6	483.4	482.1	477.8	472.5	Total Liabilities	
63.0	61.9	59.7	59.1	56.9	54.3	Liabilities to the Bank of Greece	
97.2	102.9	101.8	102.4	100.0	99.6	Liabilities to other MFIs	
167.7	164.4	162.7	161.3	161.8	162.3	Deposits and repos of non-MFIs	
141.9	138.9	137.3	135.9	136.4	136.8	Domestic	
8.7	8.6	8.6	8.8	9.0	8.9	Other countries	
87.9	88.0	87.3	87.2	87.2	86.2	Capital and reserves ⁽²⁾	
30.3	30.3	30.5	30.7	30.7	31.0	Banknotes and coins in circulation	
42.7	42.2	41.3	41.4	41.1	39.1	Other liabilities	
						Money and credit	
160.7	159.6	159.4	159.0	159.8	161.0	M3 ⁽³⁾	
194.0	194.0	193.0	193.2	192.3	190.8	Credit to the private sector ⁽⁴⁾⁽⁵⁾	
30.9	30.5	29.9	30.4	30.6	29.7	Credit to General Government sector	
						<i>(Annual change %)⁽⁶⁾</i>	
4.4	4.1	4.1	4.2	4.3	3.9	M3 ⁽³⁾	
4.1	4.0	3.9	4.7	4.7	4.2	Domestic deposits	
-1.6	-1.6	-1.3	-0.9	-1.0	-1.3	Credit to the private sector ⁽⁴⁾⁽⁵⁾	
0.1	-3.7	-3.9	-5.4	-5.0	-4.6	Credit to General Government sector	

Source: Bank of Greece.

- (1) As of March 2017, e-money institutions are included in the domestic Balance Sheet.
- (2) Revised data: as of June 2010 for oMFIs and as of June 2015 for the Bank of Greece, "capital and reserves" includes current year results and valuation adjustments. The revision was triggered by a recommendation of the relevant Eurosystem Working Group.
- (3) Greek contribution to euro area M3.
- (4) Credit to domestic non-MFI residents by domestic MFIs, including securitised loans and corporate securities that have been derecognised from the Balance Sheet.
- (5) As of December 2016, loans of the Consignment, Deposits and Loans Fund are excluded from the domestic credit, as the institution has been reclassified from the Financial sector to the General Government sector.
- (6) Growth rates derived from the differences in outstanding amounts corrected for loan write-offs, revaluations in security prices, exchange rate variations, reclassifications and any other changes which do not arise from transactions.

Πίνακας 29. ΕΠΙΛΕΓΜΕΝΟΙ ΟΙΚΟΝΟΜΙΚΟΙ ΔΕΙΚΤΕΣ ΧΩΡΩΝ ΕΥΡΩΖΩΝΗΣ

Ετήσιες μεταβολές (%), εκτός άλλης αναφοράς

Χώρες	ΑΕΠ σε σταθερές τιμές (1) Real GDP growth rate		Ισοζύγιο Γενικής Κυβέρνησης (2) General Government overall balance		Συνολικές δαπάνες Γενικής Κυβέρνησης (3) General Government total expenditures		Συνολικά έσοδα Γενικής Κυβέρνησης (3) General Government total revenue	
	Πρόσφατο τρίμηνο Latest quarter	Έτος Year	Έτος Year	Πρόσφατο τρίμηνο Latest quarter	Έτος Year	Πρόσφατο τρίμηνο Latest quarter	Έτος Year	
	Αυστρία	1.8 2016Q4	1.5 2016	-1.6 2016	4.7 2016Q4	1.8 2016	-2.3 2016Q4	0.7 2016
Βέλγιο	1.2 2016Q4	1.2 2016	-2.6 2016	3.3 2016Q4	-8.9 2016	5.2 2016Q4	1.6 2016	
Γαλλία	1.2 2016Q4	1.2 2016	-3.4 2016	1.6 2016Q4	3.4 2016	1.2 2016Q4	1.4 2016	
Γερμανία	1.8 2016Q4	1.9 2016	0.8 2016	2.9 2016Q4	-1.4 2016	4.3 2016Q4	4.2 2016	
Ελλάς	-1.1 2016Q4	0.0 2016	0.7 2016	-22.1 2016Q4	-9.5 2016	-9.1 2016Q4	3.1 2016	
Εσθονία	2.8 2016Q4	1.6 2016	0.3 2016	0.7 2016Q4	0.3 2016	-1.4 2016Q4	3.8 2016	
Ιρλανδία	6.6 2016Q3	26.3 2015	-0.6 2016	-10.2 2016Q4	-0.1 2016	4.6 2016Q4	3.5 2016	
Ισπανία	3.0 2016Q4	3.2 2016	-4.5 2016	-0.1 2016Q4	-2.4 2016	2.2 2016Q4	1.5 2016	
Ιταλία	1.0 2016Q4	0.9 2016	-2.4 2016	-0.9 2016Q4	0.8 2016	-0.9 2016Q4	0.3 2016	
Κύπρος	2.8 2016Q4	1.7 2015	0.4 2016	-5.0 2016Q4	0.8 2016	6.5 2016Q4	1.5 2016	
Λετονία	2.2 2016Q4	2.0 2016	0.0 2016	2.9 2016Q4	3.3 2016	1.3 2016Q4	4.3 2016	
Λιθουανία	3.0 2016Q4	2.3 2016	0.3 2016	-0.1 2016Q4	-1.4 2016	0.4 2016Q4	2.1 2016	
Λουξεμβούργο	4.8 2016Q3	3.5 2015	1.6 2016	-2.5 2016Q4	-0.9 2016	1.6 2016Q4	3.6 2016	
Μάλτα	3.3 2016Q3	7.4 2015	1.0 2016	-3.8 2016Q4	1.7 2016	-1.5 2016Q4	4.5 2016	
Ολλανδία	2.5 2016Q4	2.1 2016	0.4 2016	-4.0 2016Q4	-3.9 2016	3.0 2016Q4	4.9 2016	
Πορτογαλία	2.0 2016Q4	1.4 2016	-2.0 2016	-10.7 2016Q4	2.8 2016	2.6 2016Q4	0.9 2016	
Σλοβακία	2.9 2016Q4	3.3 2016	-1.7 2016	-13.3 2016Q4	-6.0 2016	-11.8 2016Q4	-4.0 2016	
Σλοβενία	3.6 2016Q4	2.5 2016	-1.8 2016	-4.0 2016Q4	0.6 2016	-5.2 2016Q4	-0.5 2016	
Φινλανδία	1.3 2016Q4	0.3 2015	-1.9 2016	-1.8 2016Q4	-9.9 2016	0.0 2016Q4	2.1 2016	

Πίνακας 29. ΕΠΙΛΕΓΜΕΝΟΙ ΟΙΚΟΝΟΜΙΚΟΙ ΔΕΙΚΤΕΣ ΧΩΡΩΝ ΕΥΡΩΖΩΝΗΣ (συνέχεια)

Ετήσιες μεταβολές (%), εκτός άλλης αναφοράς

Χώρες	Δείκτης Βιομηχανικής Παραγωγής (όγκος) (3)(4)(5) Industrial Production Index (volume)		Όγκος Λιανικών Πωλήσεων (3)(4) Retail Trade Volume		Εναρμονισμένος Δείκτης Τιμών Καταναλωτή HICP	
	Πρόσφατος μήνας Latest month	Έτος Year	Πρόσφατος μήνας Latest month	Έτος Year	Πρόσφατος μήνας Latest month	Έτος Year
	Αυστρία	3.6 2017M04	2.1 2016	1.2 2017M05	0.7 2016	2.0 2017M06
Βέλγιο	1.8 2017M05	4.3 2016	2.0 2017M06	-0.7 2016	1.5 2017M06	1.8 2016
Γαλλία	3.4 2017M05	0.3 2016	3.1 2017M06	2.7 2016	0.8 2017M06	0.3 2016
Γερμανία	4.8 2017M05	1.0 2016	3.6 2017M06	2.1 2016	1.5 2017M06	0.4 2016
Ελλάς	5.6 2017M05	2.6 2016	0.3 2017M05	-0.6 2016	0.9 2017M06	0.0 2016
Εσθονία	12.6 2017M05	1.8 2016	4.0 2017M06	3.7 2016	3.1 2017M06	0.8 2016
Ιρλανδία	5.4 2017M05	0.6 2016	7.1 2017M06	5.4 2016	-0.6 2017M06	-0.2 2016
Ισπανία	3.4 2017M05	1.8 2016	2.8 2017M06	3.6 2016	1.6 2017M06	-0.3 2016
Ιταλία	2.8 2017M05	1.7 2016	0.2 2017M05	0.4 2016	1.2 2017M06	-0.1 2016
Κύπρος	4.3 2017M05	8.0 2016	6.1 2017M05	4.6 2016	0.9 2017M06	-1.2 2016
Λετονία	9.8 2017M05	4.9 2016	3.2 2017M06	2.3 2016	3.1 2017M06	0.1 2016
Λιθουανία	7.0 2017M06	2.8 2016	2.6 2017M06	6.7 2016	3.5 2017M06	0.7 2016
Λουξεμβούργο	-3.4 2017M05	0.0 2016	11.3 2017M04	14.0 2016	1.5 2017M06	0.0 2016
Μάλτα	-0.7 2017M05	-3.6 2016	1.2 2017M06	2.1 2016	1.0 2017M06	0.9 2016
Ολλανδία	2.6 2017M05	2.1 2016	3.0 2017M05	1.2 2016	1.0 2017M06	0.1 2016
Πορτογαλία	0.5 2017M06	0.9 2016	5.3 2017M06	2.8 2016	1.0 2017M06	0.6 2016
Σλοβακία	5.1 2017M05	4.7 2016	8.1 2017M06	2.3 2016	1.0 2017M06	-0.5 2016
Σλοβενία	9.1 2017M05	7.9 2016	10.2 2017M06	4.2 2016	0.9 2017M06	-0.2 2016
Φινλανδία	4.4 2017M05	2.3 2016	2.5 2017M06	1.0 2016	0.9 2017M06	0.4 2016

Πηγή: ΕΛΣΤΑΤ, Eurostat, ΕΚΤ, ΟΟΣΑ, επίσημες ιστοσελίδες χωρών.

- (1) Εποχικά διορθωμένα στοιχεία.
- (2) % του ΑΕΠ.
- (3) Μη εποχικά διορθωμένα στοιχεία.
- (4) Διορθωμένα στοιχεία με βάση τον τυπικό μήνα.
- (5) Δεν περιλαμβάνεται ο τομέας παροχής νερού.
- (6) Αφορά πληθυσμό ηλικίας 15 - 74 ετών.

Table 29. SELECTED ECONOMIC INDICATORS OF THE EUROZONE COUNTRIES

Annual changes (%), unless otherwise indicated

Χώρες	Χρέος Γενικής Κυβέρνησης (2)(3) General Government gross debt		Ισοζύγιο τρεχουσών συναλλαγών (2) Current account balance		Εισαγωγές αγαθών Imports of goods		Εξαγωγές αγαθών Exports of goods	
	Πρόσφατο τρίμηνο Latest quarter	Έτος Year	Έτος Year	Πρόσφατο τρίμηνο Latest quarter	Έτος Year	Πρόσφατο τρίμηνο Latest quarter	Έτος Year	
	Αυστρία	84.6 2016Q4	84.6 2016	1.8 2015	10.0 2017Q1	1.3 2016	10.6 2017Q1	-0.3 2016
Βέλγιο	105.9 2016Q4	105.9 2016	0.4 2015	7.6 2017Q1	-0.4 2016	7.3 2017Q1	0.5 2016	
Γαλλία	96.6 2016Q4	96.0 2016	-0.2 2015	9.7 2017Q1	0.2 2016	4.7 2017Q1	-0.7 2016	
Γερμανία	68.3 2016Q4	68.3 2016	8.4 2015	10.1 2017Q1	0.6 2016	8.4 2017Q1	1.1 2016	
Ελλάς	179.0 2016Q4	179.0 2016	0.1 2015	32.1 2017Q1	1.4 2016	20.9 2017Q1	-1.5 2016	
Εσθονία	9.5 2016Q4	9.5 2016	2.2 2015	16.3 2017Q1	3.0 2016	12.2 2017Q1	2.8 2016	
Ιρλανδία	75.4 2016Q4	75.4 2016	10.2 2015	0.8 2017Q1	2.8 2016	13.1 2017Q1	4.3 2016	
Ισπανία	99.4 2016Q4	99.4 2016	1.4 2015	17.1 2017Q1	-0.3 2016	15.9 2017Q1	2.5 2016	
Ιταλία	132.6 2016Q4	132.6 2016	1.6 2015	13.7 2017Q1	-1.3 2016	9.9 2017Q1	1.2 2016	
Κύπρος	107.8 2016Q4	107.8 2016	-2.9 2015	34.0 2017Q1	11.4 2016	-34.8 2017Q1	-9.6 2016	
Λετονία	40.1 2016Q4	40.1 2016	-0.8 2015	15.7 2017Q1	-0.9 2016	12.5 2017Q1	0.4 2016	
Λιθουανία	40.2 2016Q4	40.2 2016	-2.3 2015	19.8 2017Q1	-2.2 2016	17.5 2017Q1	-1.3 2016	
Λουξεμβούργο	20.0 2016Q4	20.0 2016	5.2 2015	7.9 2017Q1	-6.9 2016	0.7 2017Q1	-8.3 2016	
Μάλτα	58.3 2016Q4	58.3 2016	3.0 2015	-25.9 2017Q1	7.3 2016	-22.3 2017Q1	17.2 2016	
Ολλανδία	62.3 2016Q4	62.3 2016	8.7 2015	16.4 2017Q1	-1.4 2016	17.0 2017Q1	0.3 2016	
Πορτογαλία	130.4 2016Q4	130.4 2016	0.4 2015	15.6 2017Q1	1.3 2016	17.1 2017Q1	1.0 2016	
Σλοβακία	51.9 2016Q4	51.9 2016	0.2 2015	12.7 2017Q1	3.1 2016	11.3 2017Q1	3.4 2016	
Σλοβενία	79.7 2016Q4	79.7 2016	5.2 2015	15.8 2017Q1	2.6 2016	12.5 2017Q1	3.3 2016	
Φινλανδία	63.6 2016Q4	63.6 2016	-0.4 2015	15.7 2017Q1	0.8 2016	19.1 2017Q1	-3.7 2016	

Table 29. SELECTED ECONOMIC INDICATORS OF THE EUROZONE COUNTRIES (continued)

Annual changes (%), unless otherwise indicated

Χώρες	Ποσοστό ανεργίας (6) Unemployment rate		Καταθέσεις Deposit liabilities		Δάνεια στον ιδιωτικό τομέα Loans to private sector	
	Πρόσφατο τρίμηνο Latest quarter	Έτος Year	Πρόσφατο τρίμηνο Latest quarter	Έτος Year	Πρόσφατο τρίμηνο Latest quarter	Έτος Year
	Αυστρία	6.0 2017Q1	6.0 2016	4.4 2017Q2	4.1 2016	2.4 2017Q2
Βέλγιο	7.2 2016Q4	7.8 2016	-1.0 2017Q2	0.5 2016	5.4 2017Q2	6.8 2016
Γαλλία	10.0 2017Q1	10.1 2016	4.7 2017Q2	4.6 2016	5.1 2017Q2	4.9 2016
Γερμανία	4.1 2017Q1	4.1 2016	3.9 2017Q2	3.3 2016	3.8 2017Q2	3.7 2016
Ελλάς	23.4 2017Q1	23.6 2016	4.2 2017Q2	4.6 2016	-1.4 2017Q2	-1.5 2016
Εσθονία	5.6 2017Q1	6.8 2016	5.8 2017Q2	9.2 2016	5.8 2017Q2	9.5 2016
Ιρλανδία	6.7 2016Q4	7.9 2016	0.3 2017Q2	0.3 2016	0.5 2017Q2	-3.6 2016
Ισπανία	18.8 2017Q1	19.6 2016	-1.1 2017Q2	0.8 2016	-0.9 2017Q2	-1.6 2016
Ιταλία	12.2 2017Q1	11.7 2016	0.2 2017Q2	4.4 2016	-1.5 2017Q2	-0.2 2016
Κύπρος	13.6 2017Q1	13.1 2016	5.1 2017Q2	9.1 2016	4.9 2017Q2	-8.6 2016
Λετονία	9.4 2017Q1	9.6 2016	1.4 2017Q2	5.8 2016	2.1 2017Q2	6.3 2016
Λιθουανία	8.1 2017Q1	7.9 2016	9.8 2017Q2	9.7 2016	6.7 2017Q2	11.2 2016
Λουξεμβούργο	6.1 2017Q1	6.3 2016	7.6 2017Q2	4.2 2016	2.1 2017Q2	8.0 2016
Μάλτα	4.2 2017Q1	4.7 2016	9.0 2017Q2	7.9 2016	7.1 2017Q2	5.8 2016
Ολλανδία	5.6 2017Q1	6.0 2016	2.5 2017Q2	2.9 2016	-0.2 2017Q2	0.5 2016
Πορτογαλία	10.2 2017Q1	11.2 2016	1.9 2017Q2	1.5 2016	-2.2 2017Q2	-2.1 2016
Σλοβακία	8.7 2017Q1	9.7 2016	5.3 2017Q2	5.6 2016	12.4 2017Q2	10.0 2016
Σλοβενία	7.8 2017Q1	8.0 2016	5.6 2017Q2	6.6 2016	6.4 2017Q2	2.5 2016
Φινλανδία	9.3 2017Q1	8.8 2016	-0.3 2017Q2	-0.3 2016	1.6 2017Q2	1.6 2016

Source: ELSTAT, Eurostat, ECB, OECD, national official websites.

- (1) Seasonally adjusted data.
- (2) % of GDP.
- (3) Non-seasonally adjusted data.
- (4) Data adjusted on the basis of a typical month.
- (5) Excluding the water supply sector.
- (6) It refers to population aged 15 - 74 years.

Πίνακας 30. ΕΠΙΛΕΓΜΕΝΟΙ ΟΙΚΟΝΟΜΙΚΟΙ ΔΕΙΚΤΕΣ ΤΩΝ ΚΥΡΙΟΤΕΡΩΝ ΧΩΡΩΝ - ΕΙΣΑΓΩΓΕΩΝ ΕΛΛΗΝΙΚΩΝ ΠΡΟΪΟΝΤΩΝ

Ετήσιες μεταβολές (%), εκτός άλλης αναφοράς

Χώρες ⁽¹⁾	ΑΕΠ σε σταθερές τιμές (2) Real GDP growth rate		Ισοζύγιο Γενικής Κυβέρνησης (3) General Government overall balance	Συνολικές δαπάνες Γενικής Κυβέρνησης (4) General Government total expenditures		Συνολικά έσοδα Γενικής Κυβέρνησης (4) General Government total revenue	
	Πρόσφατο τρίμηνο Latest quarter	Έτος Year	Έτος Year	Πρόσφατο τρίμηνο Latest quarter	Έτος Year	Πρόσφατο τρίμηνο Latest quarter	Έτος Year
	Γερμανία	1.8 2016Q4	1.9 2016	0.8 2016	2.9 2016Q4	-1.4 2016	4.3 2016Q4
Ιταλία	1.0 2016Q4	0.9 2016	-2.4 2016	-0.9 2016Q4	0.8 2016	-0.9 2016Q4	0.3 2016
Κύπρος	2.8 2016Q4	1.7 2015	0.4 2016	-5.0 2016Q4	0.8 2016	6.5 2016Q4	1.5 2016
Τουρκία	-1.8 2016Q3	6.1 2015	-1.5 2014	10.8 2014Q4	12.3 2014	13.0 2014Q4	7.8 2014
Βουλγαρία	3.4 2016Q4	3.4 2016	0.0 2016	-7.3 2016Q4	4.0 2016	-6.1 2016Q4	-4.9 2016
Ηνωμένο Βασίλειο	2.0 2016Q4	1.8 2016	-3.0 2016	1.4 2016Q4	1.1 2016	6.1 2016Q4	-6.8 2016
ΗΠΑ	1.9 2016Q4	2.4 2015	2.4 2014	1.4 2014Q3	2.3 2014	1.5 2014Q3	3.3 2014
Γαλλία	1.2 2016Q4	1.2 2016	-3.4 2016	1.6 2016Q4	3.4 2016	1.2 2016Q4	1.4 2016
Ρουμανία	4.8 2016Q4	4.8 2016	-3.0 2016	6.9 2016Q4	-2.6 2016	-0.9 2016Q4	-4.1 2016

Πίνακας 30. ΕΠΙΛΕΓΜΕΝΟΙ ΟΙΚΟΝΟΜΙΚΟΙ ΔΕΙΚΤΕΣ ΤΩΝ ΚΥΡΙΟΤΕΡΩΝ ΧΩΡΩΝ - ΕΙΣΑΓΩΓΕΩΝ

ΕΛΛΗΝΙΚΩΝ ΠΡΟΪΟΝΤΩΝ (συνέχεια)

Ετήσιες μεταβολές (%), εκτός άλλης αναφοράς

Χώρες ⁽¹⁾	Δείκτης Βιομηχανικής Παραγωγής (όγκος) (4)(5)(6) Industrial Production Index (volume)		Όγκος Λιανικών Πωλήσεων (4)(5) Retail Trade Volume		Εναρμονισμένος Δείκτης Τιμών Καταναλωτή HICP	
	Πρόσφατος μήνας Latest month	Έτος Year	Πρόσφατος μήνας Latest month	Έτος Year	Πρόσφατος μήνας Latest month	Έτος Year
	Γερμανία	4.8 2017M05	1.0 2016	3.6 2017M06	2.1 2016	1.5 2017M06
Ιταλία	2.8 2017M05	1.7 2016	0.2 2017M05	0.4 2016	1.2 2017M06	-0.1 2016
Κύπρος	4.3 2017M05	8.0 2016	6.1 2017M05	4.6 2016	0.9 2017M06	-1.2 2016
Τουρκία	3.5 2017M05	1.9 2016	1.2 2017M05	0.8 2016	11.2 2017M06	7.7 2016
Βουλγαρία	9.6 2017M05	2.6 2016	2.6 2017M06	3.8 2016	1.1 2017M06	-1.3 2016
Ηνωμένο Βασίλειο	-0.7 2017M05	1.6 2016	2.7 2017M06	5.5 2016	2.9 2017M05	0.7 2016
ΗΠΑ	⁽²⁾ 2.0 2017M06	-1.3 2016	⁽²⁾ 2.4 2017M05	1.6 2016	1.4 2017M05	0.5 2016
Γαλλία	3.4 2017M05	0.3 2016	3.1 2017M06	2.7 2016	0.8 2017M06	0.3 2016
Ρουμανία	14.6 2017M05	1.3 2016	14.0 2017M05	13.3 2016	0.7 2017M06	-1.1 2016

Πηγή: ΕΛΣΤΑΤ, Eurostat, EKT, ΟΟΣΑ, ΔΝΤ, επίσημες ιστοσελίδες χωρών.

- (1) Οι χώρες εμφανίζονται σε φθίνουσα σειρά, με βάση τις εξαγωγές της Ελλάδας το έτος 2010.
- (2) Εποχικά διορθωμένα στοιχεία.
- (3) % του ΑΕΠ.
- (4) Μη εποχικά διορθωμένα στοιχεία.
- (5) Διορθωμένα στοιχεία με βάση τον τυπικό μήνα.
- (6) Δεν περιλαμβάνεται ο τομέας παροχής νερού.
- (7) Αφορά πληθυσμό ηλικίας 15 - 74 ετών.
- (8) Αφορά πληθυσμό ηλικίας 16 ετών και άνω.
- (9) Καταθέσεις ιδιωτικού τομέα (μόνιμοι κάτοικοι) και μη Κεντρικής Κυβέρνησης σε Τράπεζες (Deposit Money Banks).
- (10) Δάνεια του ιδιωτικού τομέα από Τράπεζες (Deposit Money Banks).
- (11) Καταθέσεις κατοίκων, πλην NXI και Κεντρικής Κυβέρνησης.
- (12) Δάνεια κατοίκων, πλην NXI και Κεντρικής Κυβέρνησης.
- (13) Καταθέσεις σε M2 (εκτίμηση αντίστοιχου νομισματικού μεγέθους της ζώνης του ευρώ για το Ηνωμένο Βασίλειο).
- (14) Δάνεια του ιδιωτικού τομέα από NXI.
- (15) Καταθέσεις (πλην ενδοτραπεζικών) σε Εμπορικές Τράπεζες στις ΗΠΑ.
- (16) Δάνεια και εκμισθώσεις ως τραπεζική χρηματοδότηση (πλην ενδοτραπεζικής) των Εμπορικών Τραπεζών στις ΗΠΑ.
- (17) Καταθέσεις σε M2.
- (18) Δάνεια του ιδιωτικού τομέα από άλλα NXI.

Table 30. SELECTED ECONOMIC INDICATORS OF THE MAIN IMPORTERS OF GREEK PRODUCTS

Annual changes (%), unless otherwise indicated

Χώρες ⁽¹⁾	Χρέος Γενικής Κυβέρνησης (3)(4) General Government gross debt		Ισοζύγιο τρεχουσών συναλλαγών (3) Current account balance	Εισαγωγές αγαθών Imports of goods		Εξαγωγές αγαθών Exports of goods	
	Πρόσφατο τρίμηνο Latest quarter	Έτος Year	Έτος Year	Πρόσφατο τρίμηνο Latest quarter	Έτος Year	Πρόσφατο τρίμηνο Latest quarter	Έτος Year
	Γερμανία	68.3 2016Q4	68.3 2016	8.4 2015	10.1 2017Q1	0.6 2016	8.4 2017Q1
Ιταλία	132.6 2016Q4	132.6 2016	1.6 2015	13.7 2017Q1	-1.3 2016	9.9 2017Q1	1.2 2016
Κύπρος	107.8 2016Q4	107.8 2016	-2.9 2015	34.0 2017Q1	11.4 2016	-34.8 2017Q1	-9.6 2016
Τουρκία	36.1 2016Q1	33.5 2014	-4.5 2015	11.9 2017Q1	-3.9 2016	13.0 2017Q1	-0.5 2016
Βουλγαρία	29.5 2016Q4	29.5 2016	0.4 2015	20.9 2017Q1	-1.0 2016	14.8 2017Q1	2.6 2016
Ηνωμένο Βασίλειο	89.3 2016Q4	89.3 2016	-5.4 2015	3.2 2017Q1	1.9 2016	10.2 2017Q1	-10.8 2016
ΗΠΑ	126.4 2016Q1	89.1 2015	-2.6 2015	-4.2 2015Q4	-4.3 2015	-10.3 2015Q4	-7.1 2015
Γαλλία	96.6 2016Q4	96.0 2016	-0.2 2015	9.7 2017Q1	0.2 2016	4.7 2017Q1	-0.7 2016
Ρουμανία	37.6 2016Q4	37.6 2016	-1.2 2015	12.2 2017Q1	6.9 2016	11.4 2017Q1	5.1 2016

Table 30. SELECTED ECONOMIC INDICATORS OF THE MAIN IMPORTERS

OF GREEK PRODUCTS (continued)

Annual changes (%), unless otherwise indicated

Χώρες ⁽¹⁾	Ποσοστό ανεργίας (7) Unemployment rate		Καταθέσεις Deposit liabilities		Δάνεια στον ιδιωτικό τομέα Loans to private sector	
	Πρόσφατο τρίμηνο Latest quarter	Έτος Year	Πρόσφατο τρίμηνο Latest quarter	Έτος Year	Πρόσφατο τρίμηνο Latest quarter	Έτος Year
	Γερμανία	4.1 2017Q1	4.1 2016	3.9 2017Q2	3.3 2016	3.8 2017Q2
Ιταλία	12.2 2017Q1	11.7 2016	0.2 2017Q2	4.4 2016	-1.5 2017Q2	-0.2 2016
Κύπρος	13.6 2017Q1	13.1 2016	5.1 2017Q2	9.1 2016	4.9 2017Q2	-8.6 2016
Τουρκία	12.6 2017Q1	10.9 2016	⁽⁹⁾ 20.3 2017Q2	⁽⁹⁾ 17.6 2016	⁽¹⁰⁾ 21.5 2017Q2	⁽¹⁰⁾ 15.3 2016
Βουλγαρία	6.9 2017Q1	7.6 2016	⁽¹¹⁾ 5.7 2017Q2	⁽¹¹⁾ 7.1 2016	⁽¹²⁾ 3.6 2017Q2	⁽¹²⁾ 1.0 2016
Ηνωμένο Βασίλειο	4.5 2017Q1	4.8 2016	⁽¹³⁾ 3.2 2017Q2	⁽¹³⁾ 7.2 2016	⁽¹⁴⁾ 4.4 2017Q2	⁽¹⁴⁾ 6.2 2016
ΗΠΑ	⁽⁸⁾ 4.9 2017Q1	⁽⁸⁾ 4.9 2016	⁽¹⁵⁾ 4.1 2017Q2	⁽¹⁵⁾ 4.7 2016	⁽¹⁶⁾ 3.6 2017Q2	⁽¹⁶⁾ 6.2 2016
Γαλλία	10.0 2017Q1	10.1 2016	4.7 2017Q2	4.6 2016	5.1 2017Q2	4.9 2016
Ρουμανία	5.5 2016Q4	5.9 2016	⁽¹⁷⁾ 10.8 2017Q1	⁽¹⁷⁾ 8.2 2016	⁽¹⁸⁾ 3.1 2017Q1	⁽¹⁸⁾ 1.2 2016

Source: ELSTAT, Eurostat, ECB, OECD, IMF, national official websites.

- (1) The countries are ranked in descending order, according to the exports of Greece for the year 2010.
- (2) Seasonally adjusted data.
- (3) % of GDP.
- (4) Non-seasonally adjusted data.
- (5) Data adjusted on the basis of a typical month.
- (6) Excluding the water supply sector.
- (7) It refers to population aged 15 - 74 years.
- (8) It refers to population aged 16 years and over.
- (9) Deposits of resident private sector and non-Central Government in Deposit Money Banks.
- (10) Loans of Deposit Money Banks to private sector.
- (11) Deposits of residents, excluding MFIs and Central Government.
- (12) Loans to residents, excluding MFIs and Central Government.
- (13) Deposits in M2 (EMU aggregate).
- (14) Loans of MFIs to private sector.
- (15) Deposits (excluding interbank) in Commercial Banks in the USA.
- (16) Loans and leases in bank credit (excluding interbank) by Commercial Banks in the USA.
- (17) Deposits in M2.
- (18) Loans by other MFIs to private sector.



www.statistics.gr