

ΕΛΛΗΝΙΚΗ ΣΤΑΤΙΣΤΙΚΗ ΑΡΧΗ
HELLENIC STATISTICAL AUTHORITY

Η ΕΛΛΗΝΙΚΗ ΟΙΚΟΝΟΜΙΑ THE GREEK ECONOMY

9 Ιανουαρίου / 9 January 2026



ΠΡΟΛΟΓΟΣ

Στόχος του δημοσιεύματος «Η Ελληνική Οικονομία» που εκδίδει η Ελληνική Στατιστική Αρχή (ΕΛΣΤΑΤ), είναι να παρουσιάζει τα πιο πρόσφατα και σημαντικά οικονομικά στοιχεία για την Ελλάδα, με τρόπο σαφή και εμπειριστατωμένο. Παρέχει πληροφορίες για τους κύριους οικονομικούς δείκτες και στατιστικές χρονοσειρές που καταρτίζονται κυρίως από στοιχεία της. Απευθύνεται σε χρήστες που αναζητούν επικαιροποιημένα στοιχεία σχετικά με τις οικονομικές εξελίξεις και με μακροπρόθεσμες οικονομικές τάσεις.

Το δημοσίευμα είναι γραμμένο στην ελληνική και αγγλική γλώσσα.

Για περισσότερες πληροφορίες σχετικά με το δημοσίευμα, μπορείτε να απευθύνεστε στη Διεύθυνση Στατιστικής Πληροφόρησης και Εκδόσεων της ΕΛΣΤΑΤ (τηλ.: 213 1352317, 213 1352303, 213 1352021, email: data.dissem@statistics.gr).

Υποδείξεις και προτάσεις για το περιεχόμενο του δημοσιεύματος είναι ευπρόσδεκτες.



Νικόλαος Στρόμπλος
Αναπληρωτής Πρόεδρος της ΕΛΣΤΑΤ
Προϊστάμενος της Γενικής Διεύθυνσης Στατιστικών

FOREWORD

“The Greek Economy” publication, released by the Hellenic Statistical Authority (ELSTAT), aims to provide the latest key economic data on Greece in an accurate and comprehensive manner. It provides information on major economic indicators and time series compiled mostly by ELSTAT data, and it is designed for users of statistics seeking updated information on recent economic developments, as well as long-term economic trends.

The publication is published in both the Greek and English languages.

For further information on the content of the publication, please contact the Statistical Information and Publications Division of ELSTAT (tel.: +30 213 135 2317, +30 213 135 2303, +30 213 135 2021, e-mail: data.dissem@statistics.gr).

We welcome any suggestions and proposals on the content of the publication.

A handwritten signature in black ink, appearing to read 'N. Stropoulos', with a large initial 'N' and a stylized 'S'.

Nikolaos Stropoulos
Interim President of ELSTAT
Head of the Directorate General for Statistics

ΝΕΑ ΚΑΙ ΑΝΑΘΕΩΡΗΜΕΝΑ ΣΤΟΙΧΕΙΑ ΣΕ ΑΥΤΗΝ ΤΗΝ ΕΚΔΟΣΗ – NEW AND REVISED DATA IN THIS ISSUE

- Βιομηχανία (όγκος, τιμές παραγωγού) (νέα)
- Οικοδομική δραστηριότητα (νέα)
- Λιανικό εμπόριο (κύκλος εργασιών, όγκος) (νέα)
- Λογιστική κατάσταση των ΝΧΙ (νέα)
- Industry (volume, producer prices) (new)
- Building activity (new)
- Retail trade (turnover, volume) (new)
- Balance sheet of MFIs (new)

ΠΕΡΙΕΧΟΜΕΝΑ — CONTENTS

Σελίδα
Page

Πίνακας 1. Επιλεγμένοι οικονομικοί δείκτες, 2013 - 2024	6	Table 1. Selected economic indicators, 2013 - 2024
Πίνακας 2. Ακαθάριστο Εγχώριο Προϊόν σε τρέχουσες τιμές, 2013 - 2024	10	Table 2. Gross Domestic Product at current prices, 2013 - 2024
Πίνακας 3. Ακαθάριστο Εγχώριο Προϊόν σε σταθερές τιμές 2020, 2013 - 2024	10	Table 3. Gross Domestic Product at constant prices of 2020, 2013 - 2024
Πίνακας 4. Ακαθάριστο Εγχώριο Προϊόν, ετήσιες μεταβολές όγκου, 2013 - 2024	12	Table 4. Gross Domestic Product, annual volume changes, 2013 - 2024
Πίνακας 5. Ακαθάριστο Εγχώριο Προϊόν σε τρέχουσες τιμές, τριμηνιαία στοιχεία, 2022 - 2025	14	Table 5. Gross Domestic Product at current prices, quarterly data, 2022 - 2025
Πίνακας 6. Ακαθάριστο Εγχώριο Προϊόν σε σταθερές τιμές 2020, τριμηνιαία στοιχεία, 2022 - 2025	14	Table 6. Gross Domestic Product at constant prices 2020, quarterly data, 2022 - 2025
Πίνακας 7. Ακαθάριστο Εγχώριο Προϊόν σε σταθερές τιμές 2020, ετήσιες μεταβολές όγκου, τριμηνιαία στοιχεία, 2022 - 2025	16	Table 7. Gross Domestic Product at constant prices 2020, annual volume changes, quarterly data, 2022 - 2025
Πίνακας 7α. Ακαθάριστο Εγχώριο Προϊόν σε σταθερές τιμές 2020, τριμηνιαία, εποχικά διορθωμένα στοιχεία, 2022 - 2025	16	Table 7a. Gross Domestic Product at constant prices 2020, quarterly, seasonally adjusted data, 2022 - 2025
Πίνακας 8. Σοταμίευση - Επενδύσεις, 2019 - 2024	18	Table 8. Savings - Investment, 2019 - 2024
Πίνακας 9. Εθνικοί Λογαριασμοί: Μισθοί, παραγωγικότητα και κόστος εργασίας, 2019 - 2024	19	Table 9. National Accounts: Wages, productivity and labour cost, 2019 - 2024
Πίνακας 10. Εθνικοί Λογαριασμοί: Μισθοί, παραγωγικότητα και κόστος εργασίας, τριμηνιαία στοιχεία, 2023 - 2025	19	Table 10. National Accounts: Wages, productivity and labour cost, quarterly data, 2023 - 2025
Πίνακας 11. Κύρια μεγέθη Γενικής Κυβέρνησης, 2015 - 2024	20	Table 11. Main aggregates of General Government, 2015 - 2024
Πίνακας 12. Κύρια μεγέθη Γενικής Κυβέρνησης, τριμηνιαία στοιχεία, 2022 - 2025	24	Table 12. Main aggregates of General Government, quarterly data, 2022 - 2025
Πίνακας 13. Χρέος Γενικής Κυβέρνησης, 2014 - 2025	28	Table 13. General Government debt, 2014 - 2025
Πίνακας 14. Πληθυσμός ηλικίας 15 ετών και άνω, κατά κατάσταση απασχόλησης, τριμηνιαία στοιχεία, 2018 - 2025	32	Table 14. Population aged 15 years and over by employment status, quarterly data, 2018 - 2025
Πίνακας 15. Ποσοστό (%) ανεργίας για το σύνολο του πληθυσμού, για άρρενες - θήλεις και για άτομα ηλικίας 15 - 29 ετών, 2012 - 2024	34	Table 15. Unemployment rate (%) for total population, males - females and for persons aged 15 - 29 years, 2012 - 2024
Πίνακας 16. Απασχολούμενοι ηλικίας 15 ετών και άνω, κατά κλάδο οικονομικής δραστηριότητας, 2013 - 2025	34	Table 16. Employed persons aged 15 years and over by branch of economic activity, 2013 - 2025
Πίνακας 17. Δείκτες οικονομικής δραστηριότητας, 2022 - 2025	38	Table 17. Indices of economic activity, 2022 - 2025
Πίνακας 18. Εθνικός ΔΤΚ, Εν. ΔΤΚ, Εν. ΔΤΚ-ΣΦ, ΠΠ και ΔΤΠΒ, 2021 - 2025	44	Table 18. CPI, HICP, HICP-CT, CI and PPI, 2021 - 2025
Πίνακας 19. Εμπορικό ισοζύγιο, 2013 - 2024	46	Table 19. External trade balance, 2013 - 2024
Πίνακας 20. Εμπορικό ισοζύγιο, τριμηνιαία στοιχεία, 2022 - 2025	48	Table 20. External trade balance, quarterly data, 2022 - 2025
Πίνακας 21. Εισαγωγές, Εξαγωγές, ενδοεθνικό εμπόριο, εμπόριο με τρίτες χώρες, με πετρελαιοειδή, 2013 - 2024	50	Table 21. Imports, Exports, intra-EU trade, extra-EU trade, including oil products, 2013 - 2024
Πίνακας 22. Εισαγωγές, Εξαγωγές, ενδοεθνικό εμπόριο, εμπόριο με τρίτες χώρες, χωρίς πετρελαιοειδή, 2013 - 2024	52	Table 22. Imports, Exports, intra-EU trade, extra-EU trade, excluding oil products, 2013 - 2024
Πίνακας 23. Εισαγωγές, Εξαγωγές, ενδοεθνικό εμπόριο, εμπόριο με τρίτες χώρες, με πετρελαιοειδή, τριμηνιαία στοιχεία, 2022 - 2025	54	Table 23. Imports, Exports, intra-EU trade, extra-EU trade, including oil products, quarterly data, 2022 - 2025
Πίνακας 24. Εισαγωγές, Εξαγωγές, ενδοεθνικό εμπόριο, εμπόριο με τρίτες χώρες, χωρίς πετρελαιοειδή, τριμηνιαία στοιχεία, 2022 - 2025	56	Table 24. Imports, Exports, intra-EU trade, extra-EU trade, excluding oil products, quarterly data, 2022 - 2025
Πίνακας 25. Εισαγωγές, Εξαγωγές, κατά χώρα εταίρο, με πετρελαιοειδή, 2010, 2015, 2024	58	Table 25. Imports, Exports, by partner country, including oil products, 2010, 2015, 2024
Πίνακας 26. Εισαγωγές, κατά κύριες κατηγορίες προϊόντων της ΤΤΔΕ, 2013 - 2024	60	Table 26. Imports by main product categories according to SITC, 2013 - 2024
Πίνακας 27. Εξαγωγές, κατά κύριες κατηγορίες προϊόντων της ΤΤΔΕ, 2013 - 2024	62	Table 27. Exports by main product categories according to SITC, 2013 - 2024
Πίνακας 28. Συγκεντρωτική Λογιστική Κατάσταση των Νομισματικών Χρηματοπιστωτικών Ιδρυμάτων (NXI), 2019 - 2025	64	Table 28. Aggregated Balance Sheet of Monetary Financial Institutions (MFIs), 2019 - 2025

Πίνακας 1. ΕΛΛΑΣ: ΕΠΙΛΕΓΜΕΝΟΙ ΟΙΚΟΝΟΜΙΚΟΙ ΔΕΙΚΤΕΣ, 2013 - 2024

Table 1. GREECE: SELECTED ECONOMIC INDICATORS, 2013 - 2024

	2013	2014	2015	2016	2017	2018	2019	2020	2021	2022	2023	2024		
	(% μεταβολή, εκτός άλλης αναφοράς)													
<i>Εγχώρια οικονομία</i>													<i>Domestic economy</i>	
ΑΕΠ σε σταθερές τιμές 2020 ⁽¹⁾	-2.3	0.8	-0.2	0.0	1.5	2.1	2.3	-9.2	8.7	5.5	2.1	2.1	2.1	GDP at constant prices of year 2020 ⁽¹⁾
Συνολική εγχώρια ζήτηση (συμβολή)	-3.9	0.5	0.8	0.8	1.2	1.8	1.6	-3.7	7.7	8.1	1.1	4.1	4.1	Total domestic demand (contribution)
Ιδιωτική κατανάλωση	-3.1	0.1	0.4	0.3	2.6	2.3	2.6	-6.2	5.1	9.3	2.3	2.4	2.4	Private consumption
Δημόσια κατανάλωση	-6.3	-1.0	2.4	0.3	-1.1	-3.3	2.0	3.0	1.8	0.0	2.8	-2.6	-2.6	Public consumption
Ακαθάριστος σχηματισμός πάγιου κεφαλαίου	-9.4	-2.2	0.2	2.6	7.7	-4.6	-0.8	1.7	21.7	22.1	6.5	4.5	4.5	Gross fixed capital formation
Εξαγωγές αγαθών και υπηρεσιών	1.8	8.3	5.2	-0.4	8.4	9.2	4.8	-21.5	24.4	6.2	2.2	1.0	1.0	Exports of goods and services
Εισαγωγές αγαθών και υπηρεσιών	-3.6	6.8	8.2	2.1	7.1	8.3	2.8	-7.3	17.4	10.9	0.0	4.8	4.8	Imports of goods and services
Αποπληθωριστής ΑΕΠ ⁽¹⁾	-2.0	-1.9	-0.2	-0.5	0.2	-0.2	0.2	-0.4	1.4	6.3	6.3	3.2	3.2	GDP deflator ⁽¹⁾
ΑΕΠ σε τρέχουσες τιμές (δισεκατομμύρια €) ⁽¹⁾	178.1	176.1	175.4	174.4	177.4	180.6	185.2	167.5	184.6	207.0	224.7	236.7	236.7	GDP at current prices (billion €) ⁽¹⁾
ΑΕΠ σε τρέχουσες τιμές ⁽¹⁾	-4.2	-1.1	-0.4	-0.5	1.7	1.8	2.5	-9.5	10.2	12.2	8.5	5.4	5.4	GDP at current prices ⁽¹⁾
Εθνικός ΔΤΚ ⁽²⁾ (μέσος δείκτης 12μήνου)	-0.9	-1.3	-1.7	-0.8	1.1	0.6	0.3	-1.2	1.2	9.6	3.5	2.7	2.7	CPI ⁽²⁾ (annual average)
Εν. ΔΤΚ ⁽³⁾ (μέσος δείκτης 12μήνου)	-0.9	-1.4	-1.1	0.0	1.1	0.8	0.5	-1.3	0.6	9.3	4.2	3.0	3.0	HICP ⁽³⁾ (annual average)
Πυρήνας Πληθωρισμού ⁽⁴⁾ (μέσος δείκτης 12μήνου)	-2.8	-1.4	-1.3	-0.4	0.0	0.0	0.5	-0.7	-0.6	3.5	5.1	3.3	3.3	Core Inflation ⁽⁴⁾ (annual average)
Ανεργία (μέσο ετήσιο ποσοστό)	27.5	26.5	24.9	23.5	21.5	19.3	17.3	16.3	14.7	12.4	11.1	10.1	10.1	Unemployment (annual average rate)
	(% του ΑΕΠ)													
<i>Δημόσια οικονομικά (Γενική Κυβέρνηση)</i>													<i>Public finance (General Government)</i>	
Σύνολο εσόδων	50.3	47.7	48.9	50.5	49.3	49.5	48.5	49.7	49.5	50.5	48.2	49.5	49.5	Total revenues
Σύνολο δαπανών	63.9	51.5	54.8	50.3	48.6	48.6	47.7	59.3	56.7	53.1	49.6	48.2	48.2	Total expenditures
Πρωτογενείς δαπάνες	59.7	47.5	51.2	47.1	45.4	45.2	44.7	56.3	54.3	50.6	46.2	44.8	44.8	Primary expenditures
Ισοζύγιο Γενικής Κυβέρνησης	-13.6	-3.8	-5.9	0.2	0.7	0.9	0.8	-9.6	-7.2	-2.6	-1.4	1.2	1.2	Overall balance
Πρωτογενές ισοζύγιο	-9.4	0.2	-2.3	3.4	3.9	4.3	3.8	-6.6	-4.8	-0.1	2.0	4.7	4.7	Primary balance
Ισοζύγιο Γενικής Κυβέρνησης (χωρίς την επίπτωση της υποστήριξης των χρηματοπιστωτικών ιδρυμάτων)	-2.7	-3.8	-3.2	0.1	0.9	1.2	1.0	-9.3	-6.8	-2.3	-1.0	1.7	1.7	Overall balance (excluding the impact of the support to the financial institutions)
Χρέος Γενικής Κυβέρνησης κατά Μάαστριχτ ⁽⁵⁾	180.4	182.7	179.6	183.1	182.1	189.0	183.2	209.4	197.3	177.8	164.3	154.2	154.2	Gross debt (Maastricht) ⁽⁵⁾
<i>Ισοζύγιο πληρωμών⁽⁶⁾⁽⁷⁾⁽⁸⁾</i>													<i>Balance of payments⁽⁶⁾⁽⁷⁾⁽⁸⁾</i>	
Ισοζύγιο τρεχουσών συναλλαγών	-2.1	-1.5	-1.5	-2.4	-2.5	-3.5	-2.1	-7.2	-7.2	-10.7	-6.8	-7.2	-7.2	Current account balance
Ισοζύγιο αγαθών και υπηρεσιών	-2.2	-1.4	-0.6	-1.0	-1.0	-1.8	-0.9	-6.7	-7.5	-9.8	-5.0	-5.5	-5.5	Balance of goods and services
Εξαγωγές αγαθών και υπηρεσιών	30.4	32.5	32.2	31.2	34.8	38.5	39.2	30.8	40.3	49.5	44.1	42.3	42.3	Exports of goods and services
Εισαγωγές αγαθών και υπηρεσιών	32.7	33.8	32.8	32.1	35.8	40.3	40.1	37.5	47.8	59.3	49.1	47.8	47.8	Imports of goods and services
Ισοζύγιο δευτερογενών εισοδημάτων	1.0	-0.2	-0.3	-0.3	-0.3	-0.2	0.3	0.3	0.7	-0.1	0.6	0.9	0.9	Secondary Income balance
Ισοζύγιο πρωτογενών εισοδημάτων	-0.9	0.0	-0.6	-1.1	-1.2	-1.6	-1.5	-0.8	-0.3	-0.8	-2.4	-2.5	-2.5	Primary Income balance
Καθαρή διεθνής επενδυτική θέση	-132.9	-135.3	-139.0	-141.9	-146.3	-151.6	-156.9	-177.1	-175.6	-149.4	-145.9	-137.5	-137.5	Net international investment position
	(% μεταβολή, εκτός άλλης αναφοράς)													
<i>Επιτόκια και χρηματοδότηση⁽⁶⁾</i>													<i>Interest rates and credit⁽⁶⁾</i>	
Επιτόκιο δανεισμού ⁽⁹⁾	6.9	6.1	5.8	5.4	5.1	4.8	4.5	4.1	3.8	5.1	6.8	5.7	5.7	Lending rate ⁽⁹⁾
Χρηματοδότηση του ιδιωτικού τομέα ⁽¹⁰⁾	-3.9	-3.1	-2.0	-1.5	-0.8	-1.1	-0.6	3.5	1.4	6.3	3.6	8.9	8.9	Credit to private sector ⁽¹⁰⁾
<i>Συναλλαγματικές ισοτιμίες⁽⁶⁾</i>													<i>Exchange rates⁽⁶⁾</i>	
Ονομαστική σταθμισμένη συναλλαγματική ισοτιμία	2.0	0.7	-2.7	1.3	1.4	2.1	-0.2	1.5	0.9	1.3	2.7	1.6	1.6	Nominal effective exchange rate
Πραγματική σταθμισμένη συναλλαγματική ισοτιμία (με βάση τον ΔΤΚ)	-0.8	-1.8	-4.8	-0.2	0.3	1.1	-1.2	-1.3	-1.0	0.8	0.0	4.0	4.0	Real effective exchange rate (CPI - based)

Πηγή: ΕΛΣΤΑΤ, εκτός άλλης αναφοράς.

- (1) Τα δεδομένα του ΑΕΠ και των συνιστωσών του έχουν καταρτιστεί με έτος βάσης 2020 = 100.0 και έτος αναφοράς 2021. Για τα έτη 2023, 2024, είναι προσωρινά.
- (2) ΔΤΚ: Δείκτης Τιμών Καταναλωτή (εθνικός). Έτος αναφοράς: 2020 = 100.0.
- (3) Εν. ΔΤΚ: Εναρμονισμένος Δείκτης Τιμών Καταναλωτή. Έτος αναφοράς: 2015 = 100.0.
- (4) Πυρήνας Πληθωρισμού: ΔΤΚ, χωρίς διατροφή, ποτά, καπνό και ενέργεια. Έτος αναφοράς: 2020 = 100.0.
- (5) Το χρέος όπως ορίζεται από τη Συνθήκη του Μάαστριχτ.
- (6) Πηγή: Τράπεζα της Ελλάδος.
- (7) Βασίζεται στη νέα μεθοδολογία κατάρτισης του Ισοζυγίου Πληρωμών (BPM6).
- (8) Από τον Ιανουάριο 2009, η κατάρτιση του ισοζυγίου αγαθών βασίζεται στα στοιχεία εξωτερικού εμπορίου της ΕΛΣΤΑΤ στη θέση των στοιχείων διακανονισμού τραπεζικών συναλλαγών, που χρησιμοποιούνταν μέχρι πρότινος.
- (9) Δάνεια σε επιχειρήσεις, μέχρι 1 έτος. Ποσοστό στο τέλος Δεκεμβρίου, μη περιλαμβανομένων των επιβαρύνσεων.
- (10) Εξέλιξη της εγχώριας χρηματοδότησης των νοικοκυριών και επιχειρήσεων.
- (11) Περιλαμβάνει μείωση του χρέους, στο πλαίσιο του προγράμματος ανταλλαγής ομολόγων (PSI).

Source: ELSTAT, unless otherwise indicated.

- (1) GDP (and components) data have been compiled with 2020 = 100.0 as base year and 2021 as reference year. For the years 2023, 2024, data are provisional.
- (2) CPI: Consumer Price Index. Reference year: 2020 = 100.0.
- (3) HICP: Harmonised Index of Consumer Prices. Reference year: 2015 = 100.0.
- (4) Core Inflation: CPI, excluding food, beverages, tobacco and energy. Reference year: 2020 = 100.0.
- (5) Debt as defined in the Maastricht Treaty.
- (6) Source: Bank of Greece.
- (7) Based on the new compilation methodology of the Balance of Payments (BPM6).
- (8) From January 2009, the compilation of imports and exports of goods is based on ELSTAT's trade statistics instead of the settlements data formerly used.
- (9) Loans to corporations, up to 1 year. Percentage at the end of December, excluding charges.
- (10) Domestic credit growth to households and enterprises.
- (11) Includes debt reduction under the private sector involvement (PSI) initiative.

ΑΚΑΘΑΡΙΣΤΟ ΕΓΧΩΡΙΟ ΠΡΟΪΟΝ ΣΕ ΣΤΑΘΕΡΕΣ ΤΙΜΕΣ 2020 / GROSS DOMESTIC PRODUCT AT CONSTANT PRICES 2020

Σε εκατομμύρια € / In million €

	2005*	2010*	2015*	2020	2024
ΚΑΤΑΝΑΛΩΣΗ / CONSUMPTION (τελική καταναλωτική δαπάνη νοικοκυριών και ΜΚΙΕΝ) / (final consumption of households and NPISH)	+ 143,464	+ 144,700	+ 117,521	+ 119,055	+ 143,201
ΚΑΤΑΝΑΛΩΣΗ ΓΕΝΙΚΗΣ ΚΥΒΕΡΝΗΣΗΣ / CONSUMPTION OF GENERAL GOVERNMENT (τελική καταναλωτική δαπάνη Γενικής Κυβέρνησης) / (final consumption of General Government)	+ 42,037	+ 45,197	+ 37,895	+ 38,184	+ 38,948
ΕΠΕΝΔΥΣΕΙΣ / INVESTMENT (ακαθάριστος σχηματισμός κεφαλαίου) / (gross capital formation)	+ 48,039	+ 39,833	+ 21,795	+ 22,687	+ 35,479
ΕΞΑΓΩΓΕΣ / EXPORTS (αγαθών και υπηρεσιών) / (goods and services)	+ 43,875	+ 45,640	+ 54,295	+ 52,692	+ 71,783
ΕΙΣΑΓΩΓΕΣ / IMPORTS (αγαθών και υπηρεσιών) / (goods and services)	- 61,629	- 60,679	- 57,635	- 65,078	- 88,833
ΑΕΠ σε σταθερές τιμές / GDP at constant prices	= 215,291	= 214,603	= 174,239	= 167,540	= 200,288

*Οι αποκλίσεις στα αθροίσματα οφείλονται στην εφαρμογή της μεθόδου της αλύσεισης.
The differences in the total are due to the chain based method used.

ΙΣΤΟΡΙΚΗ ΕΞΕΛΙΞΗ ΤΟΥ ΔΕΙΚΤΗ ΤΙΜΩΝ ΚΑΤΑΝΑΛΩΤΗ / EVOLUTION OF CONSUMER PRICE INDEX

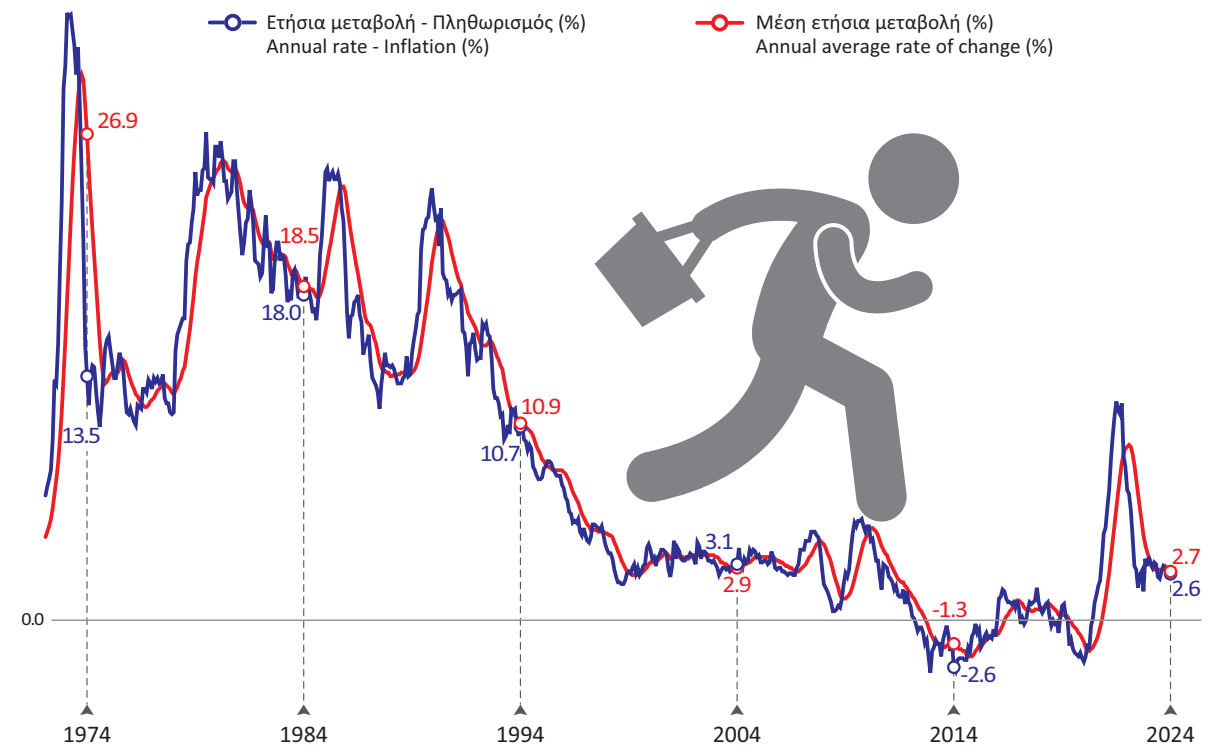

ΧΡΗΜΑΤΟΔΟΤΗΣΗ ΤΟΥ ΙΔΙΩΤΙΚΟΥ ΤΟΜΕΑ / CREDIT TO PRIVATE SECTOR

% μεταβολή / % change

-3.9	2013
-3.1	2014
-2.0	2015
-1.5	2016
-0.8	2017
-1.1	2018
-0.6	2019
3.5	2020
1.4	2021
6.3	2022
3.6	2023
8.9	2024

ΑΚΑΘΑΡΙΣΤΟ ΕΓΧΩΡΙΟ ΠΡΟΪΟΝ ΣΕ ΑΓΟΡΑΙΕΣ ΤΙΜΕΣ / GROSS DOMESTIC PRODUCT AT MARKET PRICES

Ετήσια μεταβολή όγκου % / Annual volume change %

-2.3	2013
0.8	2014
-0.2	2015
0.0	2016
1.5	2017
2.1	2018
2.3	2019
-9.2	2020
8.7	2021
5.5	2022
2.1	2023
2.1	2024

ΕΜΠΟΡΙΚΟ ΙΣΟΖΥΓΙΟ / TRADE BALANCE

Ως ποσοστό % του ΑΕΠ / As percentage of GDP

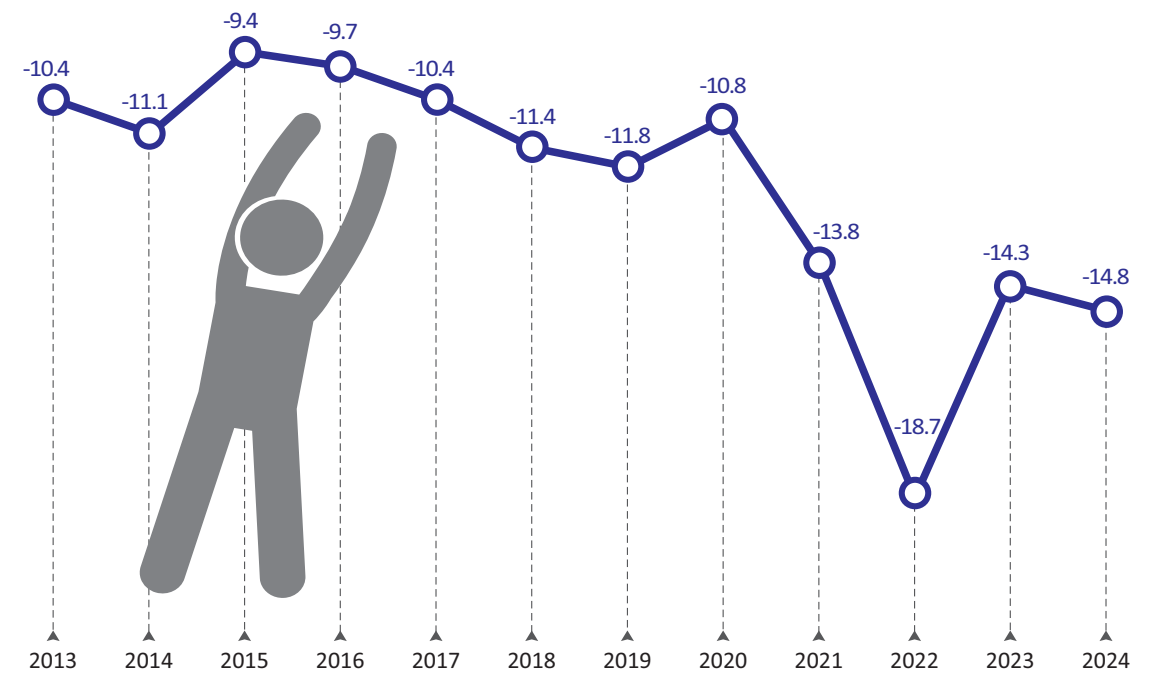

Πίνακας 2. ΕΛΛΑΣ: ΑΚΑΘΑΡΙΣΤΟ ΕΓΧΩΡΙΟ ΠΡΟΪΟΝ ΣΕ ΤΡΕΧΟΥΣΕΣ ΤΙΜΕΣ, 2013 - 2024⁽¹⁾⁽²⁾

Σε εκατομμύρια €	2013	2014	2015	2016	2017	2018	2019	2020	2021	2022	2023	2024	In million €
Προσέγγιση παραγωγής													Production approach
Παραγωγή αγαθών και υπηρεσιών (σε βασικές τιμές)	297,189	292,166	289,314	278,660	288,663	298,370	308,200	268,864	311,809	379,821	398,176	413,353	Output of goods and services (at basic prices)
Ενδιάμεση ανάλωση (σε αγοραίες τιμές)	139,394	136,811	134,534	126,644	133,880	141,735	147,468	121,628	150,793	197,190	202,125	207,927	Intermediate consumption (at purchasers' prices)
Ακαθάριστη προστιθέμενη αξία (σε βασικές τιμές)	157,795	155,355	154,781	152,016	154,782	156,635	160,733	147,236	161,015	182,631	196,051	205,426	Gross value added (at basic prices)
Γεωργία, θήρα και δασοκομία, αλιεία	5,969	6,221	6,702	6,033	6,656	6,368	6,780	6,574	6,519	7,835	8,408	8,914	Agriculture, hunting and forestry, fishing
Βιομηχανία, συμπεριλαμβανομένης ενέργειας και κατασκευών	26,832	24,904	25,323	24,955	24,024	24,709	24,840	23,951	27,264	34,612	33,361	35,507	Industry, including energy and construction
Υπηρεσίες	124,994	124,230	122,756	121,028	124,103	125,558	129,112	116,712	127,233	140,184	154,282	161,005	Services
Φόροι επί των προϊόντων	22,935	22,881	22,787	24,591	24,844	26,096	26,620	22,516	25,485	33,455	32,228	33,964	Taxes on products
Επιδότησεις επί των προϊόντων	2,616	2,165	2,205	2,159	2,248	2,115	2,171	2,213	1,926	9,077	3,593	2,654	Subsidies on products
Προσέγγιση δαπάνης													Expenditure approach
Τελική καταναλωτική δαπάνη	160,636	157,173	155,881	154,964	158,640	160,790	165,496	157,239	166,134	188,066	199,129	206,577	Final consumption expenditure
Νοικοκυριών και ΜΚΙΕΝ ⁽³⁾	123,271	120,505	119,397	118,786	122,196	125,056	128,410	119,055	126,337	146,878	155,443	162,571	Households and NPISH ⁽³⁾
Νοικοκυριών	120,722	117,927	116,723	116,006	119,574	122,536	125,719	116,480	123,698	144,007	152,524	159,572	Households
ΜΚΙΕΝ ⁽³⁾	2,550	2,578	2,674	2,780	2,622	2,520	2,691	2,575	2,639	2,870	2,919	2,999	NPISH ⁽³⁾
Γενικής Κυβέρνησης	37,365	36,668	36,484	36,178	36,443	35,734	37,086	38,184	39,796	41,188	43,686	44,007	General Government
Ακαθάριστος σχηματισμός κεφαλαίου	21,575	21,370	21,058	21,750	21,087	23,395	22,406	22,687	32,269	38,937	36,328	43,305	Gross capital formation
Ακαθάριστος σχηματισμός πάγιου κεφαλαίου	20,548	19,780	19,572	19,832	21,373	20,466	20,315	20,607	25,456	32,545	35,690	37,971	Gross fixed capital formation
Μεταβολή αποθεμάτων / Αποκτήσεις μείον διαθέσιμα	1,027	1,590	1,486	1,918	-286	2,930	2,091	2,079	6,813	6,393	638	5,334	Changes in inventories / Acquisitions less disposals of valuables
Εγχώρια ζήτηση	182,211	178,543	176,939	176,714	179,727	184,185	187,902	179,926	198,403	227,003	235,456	249,882	Domestic demand
Εξαγωγές αγαθών και υπηρεσιών	54,017	57,250	56,443	54,392	61,691	69,774	73,258	52,692	74,310	101,914	98,500	99,693	Exports of goods and services
Εισαγωγές αγαθών και υπηρεσιών	58,114	59,721	58,020	56,658	64,039	73,343	75,979	65,078	88,139	121,908	109,270	112,840	Imports of goods and services
Εξωτερικό ισοζύγιο αγαθών και υπηρεσιών	-4,097	-2,471	-1,577	-2,266	-2,348	-3,569	-2,721	-12,386	-13,828	-19,994	-10,770	-13,146	External balance of goods and services
Προσέγγιση εισοδήματος													Income approach
Αμοιβές εξαρτημένης εργασίας	62,778	63,106	62,288	63,530	64,076	66,361	68,216	65,290	70,114	74,601	78,620	84,369	Compensation of employees
Ακαθάριστο λειτουργικό πλεόνασμα / μεικτό εισόδημα	94,219	89,214	88,692	84,612	86,701	86,762	89,508	83,101	94,160	106,939	114,369	117,953	Gross operating surplus / mixed income
Φόροι επί της παραγωγής και των εισαγωγών	26,765	28,892	29,412	31,195	31,578	32,237	32,652	28,114	31,783	40,059	38,895	40,391	Taxes on production and imports
Επιδότησεις	5,649	5,140	5,030	4,889	4,976	4,744	5,195	8,966	11,482	14,591	7,198	5,977	Subsidies
Ακαθάριστο Εγχώριο Προϊόν σε αγοραίες τιμές	178,114	176,072	175,363	174,448	177,378	180,616	185,181	167,540	184,575	207,009	224,686	236,736	Gross Domestic Product at market prices

Πίνακας 3. ΕΛΛΑΣ: ΑΚΑΘΑΡΙΣΤΟ ΕΓΧΩΡΙΟ ΠΡΟΪΟΝ ΣΕ ΣΤΑΘΕΡΕΣ ΤΙΜΕΣ 2020, 2013 - 2024⁽¹⁾⁽²⁾

Σε εκατομμύρια €	2013	2014	2015	2016	2017	2018	2019	2020	2021	2022	2023	2024	In million €
Προσέγγιση παραγωγής													Production approach
Παραγωγή αγαθών και υπηρεσιών (σε βασικές τιμές)	278,141	279,088	285,905	282,625	289,321	295,810	302,992	268,864	294,834	324,429	335,155	340,592	Output of goods and services (at basic prices)
Ενδιάμεση ανάλωση (σε αγοραίες τιμές)	124,924	125,667	132,212	129,478	132,737	136,507	140,812	121,628	135,635	156,472	163,157	165,716	Intermediate consumption (at purchasers' prices)
Ακαθάριστη προστιθέμενη αξία (σε βασικές τιμές)	153,361	153,538	153,549	153,016	156,453	159,154	161,974	147,236	159,199	167,241	171,024	173,893	Gross value added (at basic prices)
Γεωργία, θήρα και δασοκομία, αλιεία	6,648	7,010	6,856	6,294	7,034	6,844	7,164	6,574	6,384	7,315	6,287	6,318	Agriculture, hunting and forestry, fishing
Βιομηχανία, συμπεριλαμβανομένης ενέργειας και κατασκευών	25,286	23,644	23,203	23,508	23,268	24,628	25,026	23,951	27,053	27,591	28,366	31,227	Industry, including energy and construction
Υπηρεσίες	121,344	122,897	123,503	123,181	126,192	127,665	129,778	116,712	125,762	132,326	136,347	136,245	Services
Φόροι επί των προϊόντων	22,621	23,278	22,951	23,575	22,830	23,612	24,801	22,516	24,742	27,006	26,061	26,763	Taxes on products
Επιδότησεις επί των προϊόντων	2,721	2,135	2,226	2,366	2,439	2,288	2,262	2,213	1,903	2,172	1,822	1,553	Subsidies on products
Προσέγγιση δαπάνης													Expenditure approach
Τελική καταναλωτική δαπάνη	154,223	154,008	155,319	155,830	158,485	160,032	164,011	157,239	163,996	175,525	179,757	182,133	Final consumption expenditure
Νοικοκυριών και ΜΚΙΕΝ ⁽³⁾	116,938	117,073	117,521	117,920	120,948	123,687	126,920	119,055	125,115	136,690	139,829	143,201	Households and NPISH ⁽³⁾
Νοικοκυριών	114,481	114,550	114,863	115,124	118,337	121,192	124,263	116,480	122,508	134,104	137,291	140,665	Households
ΜΚΙΕΝ ⁽³⁾	2,459	2,526	2,662	2,801	2,612	2,495	2,657	2,575	2,608	2,586	2,542	2,542	NPISH ⁽³⁾
Γενικής Κυβέρνησης	37,377	37,011	37,895	38,007	37,577	36,320	37,060	38,184	38,880	38,873	39,968	38,948	General Government
Ακαθάριστος σχηματισμός κεφαλαίου	20,563	21,646	21,795	22,717	22,098	23,881	22,662	22,687	28,894	32,079	30,223	35,479	Gross capital formation
Ακαθάριστος σχηματισμός πάγιου κεφαλαίου	19,799	19,357	19,392	19,891	21,415	20,437	20,268	20,607	25,072	30,616	32,615	34,069	Gross fixed capital formation
Εγχώρια ζήτηση	174,814	175,690	177,151	178,556	180,625	183,891	186,691	179,926	192,889	207,703	209,790	217,765	Domestic demand
Εξαγωγές αγαθών και υπηρεσιών	47,650	51,595	54,295	54,080	58,626	64,039	67,139	52,692	65,534	69,592	71,094	71,783	Exports of goods and services
Εισαγωγές αγαθών και υπηρεσιών	49,869	53,278	57,635	58,863	63,070	68,274	70,199	65,078	76,384	84,744	84,785	88,833	Imports of goods and services
Ακαθάριστο Εγχώριο Προϊόν σε αγοραίες τιμές	173,265	174,638	174,239	174,184	176,750	180,399	184,507	167,540	182,039	192,091	196,194	200,288	Gross Domestic Product at market prices

Πηγή: Διεύθυνση Εθνικών Λογαριασμών ΕΛΣΤΑΤ.

(1) 2023, 2024: Προσωρινά στοιχεία.

(2) Τα δεδομένα του ΑΕΠ και των συστατικών του έχουν καταρτιστεί με έτος βάσης 2020 = 100.0 και έτος αναφοράς 2021.

(3) Μη Κερδοσκοπικά Ιδρύματα που Εξυπηρετούν Νοικοκυριά.

Source: National Accounts Division ELSTAT.

(1) 2023, 2024: Provisional data.

(2) GDP (and components) data have been compiled with 2020 = 100.0 as base year and 2021 as reference year.

(3) Non-Profit Institutions Serving Households.

Πίνακας 4. ΕΛΛΑΣ: ΑΚΑΘΑΡΙΣΤΟ ΕΓΧΩΡΙΟ ΠΡΟΪΟΝ, 2013 - 2024⁽¹⁾⁽²⁾

Ετήσιες μεταβολές όγκου (%)

Table 4. GREECE: GROSS DOMESTIC PRODUCT, 2013 - 2024⁽¹⁾⁽²⁾

Annual volume changes (%)

	2013	2014	2015	2016	2017	2018	2019	2020	2021	2022	2023	2024	
Προσέγγιση παραγωγής													Production approach
Παραγωγή αγαθών και υπηρεσιών (σε βασικές τιμές)	0.0	0.3	2.4	-1.1	2.4	2.2	2.4	-11.3	9.7	10.0	3.3	1.6	Output of goods and services (at basic prices)
Ενδιάμεση ανάλωση (σε αγοραίες τιμές)	1.9	0.6	5.2	-2.1	2.5	2.8	3.2	-13.6	11.5	15.4	4.3	1.6	Intermediate consumption (at purchasers' prices)
Ακαθάριστη προστιθέμενη αξία (σε βασικές τιμές)	-1.7	0.1	0.0	-0.3	2.2	1.7	1.8	-9.1	8.1	5.1	2.3	1.7	Gross value added (at basic prices)
Γεωργία, θήρα και δασοκομία, αλιεία	-8.5	5.4	-2.2	-8.2	11.8	-2.7	4.7	-8.2	-2.9	14.6	-14.1	0.5	Agriculture, hunting and forestry, fishing
Βιομηχανία, συμπεριλαμβανομένης ενέργειας και κατασκευών	-5.9	-6.5	-1.9	1.3	-1.0	5.8	1.6	-4.3	13.0	2.0	2.8	10.1	Industry, including energy and construction
Υπηρεσίες	-0.4	1.3	0.5	-0.3	2.4	1.2	1.7	-10.1	7.8	5.2	3.0	-0.1	Services
Φόροι επί των προϊόντων	-3.8	2.9	-1.4	2.7	-3.2	3.4	5.0	-9.2	9.9	9.2	-3.5	2.7	Taxes on products
Επιδοτήσεις επί των προϊόντων	30.6	-21.5	4.2	6.3	3.1	-6.2	-1.2	-2.1	-14.0	14.2	-16.1	-14.8	Subsidies on products
Προσέγγιση δαπάνης													Expenditure approach
Τελική καταναλωτική δαπάνη	-3.9	-0.1	0.9	0.3	1.7	1.0	2.5	-4.1	4.3	7.0	2.4	1.3	Final consumption expenditure
Νοικοκυριών και ΜΚΙΕΝ ⁽³⁾	-3.1	0.1	0.4	0.3	2.6	2.3	2.6	-6.2	5.1	9.3	2.3	2.4	Households and NPISH ⁽³⁾
Γενικής Κυβέρνησης	-6.3	-1.0	2.4	0.3	-1.1	-3.3	2.0	3.0	1.8	0.0	2.8	-2.6	General Government
Ακαθάριστος σχηματισμός κεφαλαίου	-3.2	5.3	0.7	4.2	-2.7	8.1	-5.1	0.1	27.4	11.0	-5.8	17.4	Gross capital formation
Ακαθάριστος σχηματισμός πάγιου κεφαλαίου	-9.4	-2.2	0.2	2.6	7.7	-4.6	-0.8	1.7	21.7	22.1	6.5	4.5	Gross fixed capital formation
Εγχώρια ζήτηση ⁽⁴⁾	-3.9	0.5	0.8	0.8	1.2	1.8	1.6	-3.7	7.7	8.1	1.1	4.1	Domestic demand ⁽⁴⁾
Εξαγωγές αγαθών και υπηρεσιών	1.8	8.3	5.2	-0.4	8.4	9.2	4.8	-21.5	24.4	6.2	2.2	1.0	Exports of goods and services
Εισαγωγές αγαθών και υπηρεσιών	-3.6	6.8	8.2	2.1	7.1	8.3	2.8	-7.3	17.4	10.9	0.0	4.8	Imports of goods and services
Ακαθάριστο Εγχώριο Προϊόν σε αγοραίες τιμές	-2.3	0.8	-0.2	0.0	1.5	2.1	2.3	-9.2	8.7	5.5	2.1	2.1	Gross Domestic Product at market prices

Πηγή: Διεύθυνση Εθνικών Λογαριασμών ΕΛΣΤΑΤ.

(1) 2023, 2024: Προσωρινά στοιχεία.

(2) Τα δεδομένα του ΑΕΠ και των συνιστώσών του έχουν καταρτιστεί με έτος βάσης 2020 = 100.0 και έτος αναφοράς 2021.

(3) Μη Κερδοσκοπικά Ιδρύματα που Εξυπηρετούν Νοικοκυριά.

(4) Συμβολή στον ρυθμό μεταβολής του ΑΕΠ.

Source: National Accounts Division ELSTAT.

(1) 2023, 2024: Provisional data.

(2) GDP (and components) data have been compiled with 2020 = 100.0 as base year and 2021 as reference year.

(3) Non-Profit Institutions Serving Households.

(4) Contribution to GDP growth rate.

ΑΕΠ (ρυθμός ανάπτυξης) και εγχώρια ζήτηση (συμμετοχή) GDP (growth rate) and domestic demand (contribution)

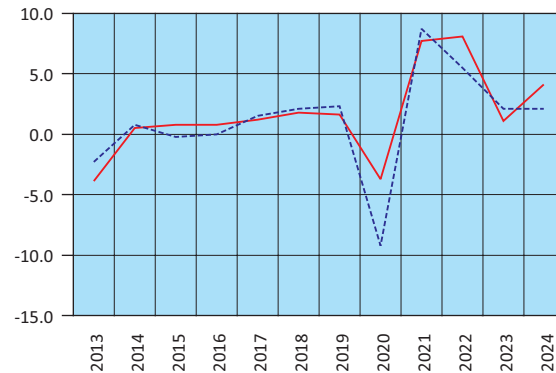

— Εγχώρια ζήτηση – Domestic demand
- - - ΑΕΠ – GDP

Εγχώρια ζήτηση: Συνιστώσες (ρυθμός ανάπτυξης) Domestic demand: Components (growth rate)

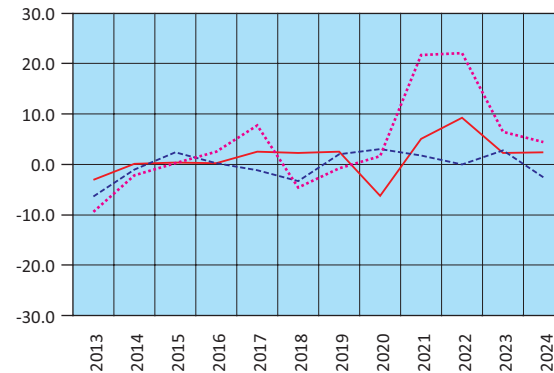

— Ιδιωτική κατανάλωση – Private consumption
- - - Δημόσια κατανάλωση – GG consumption
... Επενδύσεις – GFCF

Εισαγωγές - Εξαγωγές αγαθών και υπηρεσιών (ρυθμός ανάπτυξης) Imports - Exports of goods and services (growth rate)

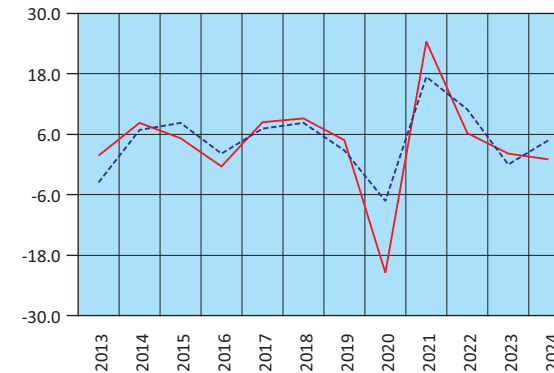

— Εξαγωγές – Exports
- - - Εισαγωγές – Imports

Ακαθάριστη προστιθέμενη αξία (ρυθμός ανάπτυξης) Gross value added (growth rate)

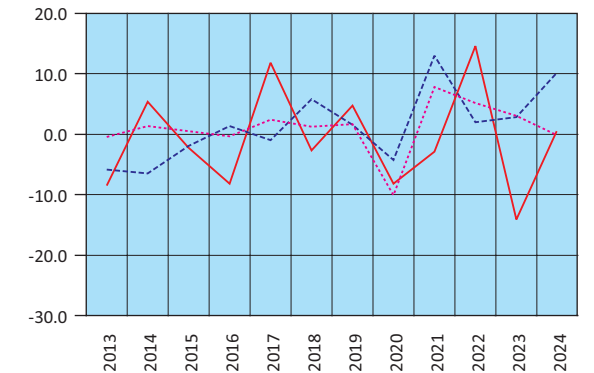

— Γεωργία – Agriculture
- - - Βιομηχανία – Industry
... Υπηρεσίες – Services

Πίνακας 5. ΕΛΛΑΣ: ΑΚΑΘΑΡΙΣΤΟ ΕΓΧΩΡΙΟ ΠΡΟΪΟΝ, ΤΡΙΜΗΝΙΑΙΑ ΣΤΟΙΧΕΙΑ, 2022 - 2025⁽¹⁾⁽²⁾

Σε εκατομμύρια €. Σε τρέχουσες τιμές. Μη εποχικά διορθωμένα στοιχεία

	2022 Q2	2022 Q3	2022 Q4	2023 Q1	2023 Q2	2023 Q3	2023 Q4	2024 Q1	2024 Q2	2024 Q3	2024 Q4	2025 Q1	2025 Q2	2025 Q3	
Προσέγγιση παραγωγής															Production approach
Ακαθάριστη προστιθέμενη αξία (σε βασικές τιμές)	44,696	50,093	47,551	44,162	48,414	53,158	50,317	46,123	50,950	55,817	52,536	47,991	53,379	58,310	Gross value added (at basic prices)
Γεωργία, θήρα και δασοκομία, αλιεία	1,933	2,028	2,068	2,031	2,095	2,138	2,145	2,164	2,229	2,263	2,258	2,224	2,366	2,296	Agriculture, hunting and forestry, fishing
Βιομηχανία, συμπεριλαμβανομένης ενέργειας και κατασκευών	8,558	9,184	8,855	8,049	8,223	8,511	8,578	8,194	8,864	9,259	9,190	8,595	9,356	9,881	Industry, including energy and construction
Υπηρεσίες	34,205	38,880	36,628	34,083	38,096	42,509	39,594	35,765	39,857	44,295	41,088	37,173	41,658	46,133	Services
Φόροι επί των προϊόντων	7,492	10,488	8,868	7,047	7,763	8,901	8,517	6,887	8,489	9,469	9,119	7,653	9,092	10,225	Taxes on products
Επιδοτήσεις επί των προϊόντων	1,581	3,990	2,523	1,470	642	824	657	660	817	646	532	483	805	831	Subsidies on products
Προσέγγιση δαπάνης															Expenditure approach
Τελική καταναλωτική δαπάνη	47,229	49,761	49,994	44,564	50,092	51,721	52,751	45,849	52,126	54,435	54,168	48,934	54,516	57,065	Final consumption expenditure
Νοικοκυριών και ΜΚΙΕΝ ⁽³⁾	36,735	39,775	38,697	34,511	39,050	41,493	40,388	35,981	41,136	43,747	41,707	38,658	43,187	45,917	Households and NPISH ⁽³⁾
Νοικοκυριών	36,012	39,004	37,956	33,856	38,315	40,717	39,637	35,315	40,376	42,942	40,940	37,942	42,390	45,071	Households
ΜΚΙΕΝ ⁽³⁾	723	771	741	655	736	776	751	667	759	806	767	716	797	846	NPISH ⁽³⁾
Γενικής Κυβέρνησης	10,494	9,986	11,297	10,053	11,042	10,228	12,363	9,867	10,991	10,688	12,461	10,276	11,328	11,148	General Government
Ακαθάριστος σχηματισμός κεφαλαίου	8,011	5,417	12,346	11,514	7,764	5,219	11,832	13,369	9,442	6,909	13,584	13,855	9,181	6,404	Gross capital formation
Ακαθάριστος σχηματισμός πάγιου κεφαλαίου	7,863	7,860	9,939	8,011	8,747	8,628	10,304	8,246	9,485	8,957	11,283	8,073	10,416	10,278	Gross fixed capital formation
Μεταβολή αποθεμάτων	148	-2,443	2,407	3,503	-983	-3,410	1,528	5,123	-43	-2,048	2,301	5,782	-1,235	-3,874	Changes in inventories
Εγχώρια ζήτηση	55,240	55,178	62,340	56,078	57,856	56,939	64,583	59,218	61,569	61,344	67,752	62,790	63,696	63,469	Domestic demand
Εξαγωγές αγαθών και υπηρεσιών	26,373	32,853	24,136	21,049	24,214	31,293	21,944	20,084	25,774	31,487	22,349	19,491	25,012	30,923	Exports of goods and services
Εισαγωγές αγαθών και υπηρεσιών	31,005	31,441	32,580	27,388	26,535	26,998	28,350	26,951	28,720	28,191	28,977	27,119	27,042	26,688	Imports of goods and services
Εξωτερικό ισοζύγιο αγαθών και υπηρεσιών	-4,632	1,413	-8,444	-6,339	-2,321	4,296	-6,406	-6,867	-2,946	3,296	-6,629	-7,628	-2,030	4,236	External balance of goods and services
Προσέγγιση εισοδήματος															Income approach
Αμοιβές εξαρτημένης εργασίας	18,498	18,888	20,338	17,680	19,636	19,902	21,402	18,896	21,172	21,282	23,018	20,122	22,615	22,839	Compensation of employees
Ακαθάριστο λειτουργικό πλεόνασμα / μεικτό εισόδημα	25,514	30,769	26,909	26,398	27,285	32,708	27,978	27,074	28,344	34,009	28,527	26,750	30,066	35,049	Gross operating surplus / mixed income
Φόροι επί της παραγωγής και των εισαγωγών	9,770	11,937	10,992	7,940	10,111	10,296	10,548	7,802	10,805	10,904	10,880	9,465	10,567	11,480	Taxes on production and imports
Επιδοτήσεις	3,174	5,003	4,343	2,279	1,497	1,671	1,751	1,422	1,699	1,555	1,302	1,176	1,582	1,664	Subsidies
Ακαθάριστο Εγχώριο Προϊόν σε αγοραίες τιμές	50,608	56,591	53,896	49,739	55,535	61,235	58,177	52,351	58,622	64,640	61,123	55,162	61,666	67,704	Gross Domestic Product at market prices

Table 5. GREECE: GROSS DOMESTIC PRODUCT, QUARTERLY DATA, 2022 - 2025⁽¹⁾⁽²⁾

In million €. At current prices. Non-seasonally adjusted data

Πίνακας 6. ΕΛΛΑΣ: ΑΚΑΘΑΡΙΣΤΟ ΕΓΧΩΡΙΟ ΠΡΟΪΟΝ ΣΕ ΣΤΑΘΕΡΕΣ ΤΙΜΕΣ 2020, ΤΡΙΜΗΝΙΑΙΑ ΣΤΟΙΧΕΙΑ, 2022 - 2025⁽¹⁾⁽²⁾

Σε εκατομμύρια €. Μη εποχικά διορθωμένα στοιχεία

	2022 Q2	2022 Q3	2022 Q4	2023 Q1	2023 Q2	2023 Q3	2023 Q4	2024 Q1	2024 Q2	2024 Q3	2024 Q4	2025 Q1	2025 Q2	2025 Q3	
Προσέγγιση παραγωγής															Production approach
Ακαθάριστη προστιθέμενη αξία (σε βασικές τιμές)	41,275	45,390	42,614	39,342	42,400	45,838	43,444	39,544	43,287	46,753	44,308	39,899	43,787	47,513	Gross value added (at basic prices)
Γεωργία, θήρα και δασοκομία, αλιεία	1,893	1,931	1,730	1,685	1,592	1,479	1,531	1,459	1,553	1,606	1,700	1,598	1,631	1,655	Agriculture, hunting and forestry, fishing
Βιομηχανία, συμπεριλαμβανομένης ενέργειας και κατασκευών	6,947	7,122	6,857	6,595	6,970	7,386	7,415	7,160	7,948	8,109	8,009	7,271	8,083	8,470	Industry, including energy and construction
Υπηρεσίες	32,432	36,334	34,026	31,042	33,844	37,008	34,454	30,895	33,757	37,039	34,555	30,982	34,047	37,371	Services
Φόροι επί των προϊόντων	6,390	7,476	7,187	5,387	6,096	7,739	6,819	5,511	6,711	7,391	7,130	5,919	7,035	7,868	Taxes on products
Επιδοτήσεις επί των προϊόντων	451	771	574	420	283	636	453	343	406	346	433	266	440	472	Subsidies on products
Προσέγγιση δαπάνης															Expenditure approach
Τελική καταναλωτική δαπάνη	44,119	45,981	45,917	41,256	45,257	46,126	47,117	41,415	46,260	47,295	47,164	42,832	46,756	47,963	Final consumption expenditure
Νοικοκυριών και ΜΚΙΕΝ ⁽³⁾	34,199	36,740	35,470	31,698	35,124	36,965	36,042	32,447	36,411	38,055	36,288	33,550	36,823	38,638	Households and NPISH ⁽³⁾
Νοικοκυριών	33,547	36,053	34,816	31,117	34,484	36,296	35,394	31,868	35,765	37,383	35,648	32,952	36,170	37,956	Households
ΜΚΙΕΝ ⁽³⁾	652	687	654	582	641	670	649	580	647	674	641	600	654	684	NPISH ⁽³⁾
Γενικής Κυβέρνησης	9,927	9,263	10,453	9,573	10,144	9,156	11,095	8,974	9,852	9,229	10,894	9,286	9,936	9,325	General Government
Ακαθάριστος σχηματισμός κεφαλαίου	7,270	4,786	10,067	9,080	6,825	4,641	9,677	10,426	7,974	5,979	11,101	10,355	7,017	5,179	Gross capital formation
Ακαθάριστος σχηματισμός πάγιου κεφαλαίου	7,429	7,365	9,229	7,416	8,025	7,856	9,318	7,457	8,544	8,010	10,058	7,188	9,245	9,086	Gross fixed capital formation
Εγχώρια ζήτηση	51,346	50,482	56,154	50,530	51,948	50,373	56,939	52,043	54,199	53,084	58,440	53,351	53,679	52,917	Domestic demand
Εξαγωγές αγαθών και υπηρεσιών	17,479	22,285	16,050	15,470	17,848	21,871	15,905	14,475	18,372	22,533	16,402	14,263	18,801	22,880	Exports of goods and services
Εισαγωγές αγαθών και υπηρεσιών	21,461	21,118	22,564	20,871	21,033	20,948	21,934	20,950	22,634	22,308	22,942	21,129	21,893	21,411	Imports of goods and services
Εξωτερικό ισοζύγιο αγαθών και υπηρεσιών	-3,981	1,168	-6,514	-5,400	-3,185	923	-6,029	-6,475	-4,261	226	-6,539	-6,866	-3,092	1,469	External balance of goods and services
Ακαθάριστο Εγχώριο Προϊόν σε αγοραίες τιμές	47,213	52,101	49,237	44,408	48,860	52,845	50,080	44,939	49,872	54,180	51,298	45,846	50,676	55,248	Gross Domestic Product at market prices

Source: National Accounts Division ELSTAT.

Note: The revised annual national accounts data published on 16/10/2025 will be integrated into the quarterly national accounts with the release of the Announcement "Quarterly National Accounts (provisional data) – 3rd quarter 2025" on 5/12/2025.

(1) 2023 - 2025: Provisional data.

(2) GDP (and components) data have been compiled with 2020 = 100.0 as base year and 2021 as reference year.

(3) Non-Profit Institutions Serving Households.

Πηγή: Διεύθυνση Εθνικών Λογαριασμών ΕΛΣΤΑΤ.

Σημείωση: Τα αναθεωρημένα στοιχεία των ετήσιων εθνικών λογαριασμών που δημοσιεύθηκαν στις 16/10/2025 θα ενσωματωθούν στους τριμηνιαίους εθνικούς λογαριασμούς με τη δημοσίευση της Ανακοίνωσης «Τριμηνιαίοι Εθνικοί Λογαριασμοί (προσωρινά στοιχεία) – Γ' τρίμηνο 2025» στις 5/12/2025.

(1) 2023 - 2025: Προσωρινά στοιχεία.

(2) Τα δεδομένα του ΑΕΠ και των συνιστωσών του έχουν καταρτιστεί με έτος βάσης 2020 = 100.0 και έτος αναφοράς 2021.

(3) Μη Κερδοσκοπικά Ιδρύματα που Εξυπηρετούν Νοικοκυριά.

Πίνακας 7. ΕΛΛΑΣ: ΑΚΑΘΑΡΙΣΤΟ ΕΓΧΩΡΙΟ ΠΡΟΪΟΝ ΣΕ ΣΤΑΘΕΡΕΣ ΤΙΜΕΣ 2020, ΤΡΙΜΗΝΙΑΙΑ ΣΤΟΙΧΕΙΑ, 2022 - 2025⁽¹⁾⁽²⁾

Αλυσωτοί δείκτες όγκου. Μη εποχικά διορθωμένα στοιχεία

	2022 Q2	2022 Q3	2022 Q4	2023 Q1	2023 Q2	2023 Q3	2023 Q4	2024 Q1	2024 Q2	2024 Q3	2024 Q4	2025 Q1	2025 Q2	2025 Q3	
(Ετήσια μεταβολή %)															(Year-on-year change %)
Προσέγγιση παραγωγής															Production approach
Ακαθάριστη προστιθέμενη αξία (σε βασικές τιμές)	6.3	4.2	3.9	3.6	2.7	1.0	1.9	0.5	2.1	2.0	2.0	0.9	1.2	1.6	Gross value added (at basic prices)
Γεωργία, θήρα και δασοκομία, αλιεία	18.1	22.0	6.5	-4.4	-15.9	-23.4	-11.5	-13.4	-2.4	8.6	11.0	9.5	5.0	3.1	Agriculture, hunting and forestry, fishing
Βιομηχανία, συμπεριλαμβανομένης ενέργειας και κατασκευών	3.5	0.1	-2.2	-1.1	0.3	3.7	8.1	8.6	14.0	9.8	8.0	1.5	1.7	4.4	Industry, including energy and construction
Υπηρεσίες	6.3	4.2	5.2	5.1	4.4	1.9	1.3	-0.5	-0.3	0.1	0.3	0.3	0.9	0.9	Services
Φόροι επί των προϊόντων	6.9	6.9	8.7	-9.5	-4.6	3.5	-5.1	2.3	10.1	-4.5	4.6	7.4	4.8	6.5	Taxes on products
Επιδοτήσεις επί των προϊόντων	-19.2	60.0	97.5	11.6	-37.1	-17.6	-21.0	-18.4	43.1	-45.5	-4.4	-22.5	8.4	36.4	Subsidies on products
Προσέγγιση δαπάνης															Expenditure approach
Τελική καταναλωτική δαπάνη	8.0	5.5	4.9	4.4	2.6	0.3	2.6	0.4	2.2	2.5	0.1	3.4	1.1	1.4	Final consumption expenditure
Νοικοκυριών και ΜΚΙΕΝ ⁽³⁾	9.8	7.4	7.1	4.7	2.7	0.6	1.6	2.4	3.7	3.0	0.7	3.4	1.1	1.5	Households and NPISH ⁽³⁾
Γενικής Κυβέρνησης	2.2	-1.2	-1.9	3.7	2.2	-1.2	6.1	-6.3	-2.9	0.8	-1.8	3.5	0.9	1.0	General Government
Ακαθάριστος σχηματισμός κεφαλαίου	1.1	8.2	15.7	-8.8	-6.1	-3.0	-3.9	14.8	16.8	28.8	14.7	-0.7	-12.0	-13.4	Gross capital formation
Ακαθάριστος σχηματισμός πάγιου κεφαλαίου	21.6	18.3	23.5	12.5	8.0	6.7	1.0	0.6	6.5	2.0	7.9	-3.6	8.2	13.4	Gross fixed capital formation
Εγχώρια ζήτηση ⁽⁴⁾	7.6	4.9	7.9	1.9	1.3	-0.2	1.6	3.1	4.5	5.4	2.7	2.8	-1.0	-0.2	Domestic demand ⁽⁴⁾
Εξαγωγές αγαθών και υπηρεσιών	19.2	1.3	-1.4	12.3	2.1	-1.9	-0.9	-6.4	2.9	3.0	3.1	-1.5	2.3	1.5	Exports of goods and services
Εισαγωγές αγαθών και υπηρεσιών	16.2	5.9	5.2	6.5	-2.0	-0.8	-2.8	0.4	7.6	6.5	4.6	0.9	-3.3	-4.0	Imports of goods and services
Εξωτερικό ισοζύγιο αγαθών και υπηρεσιών	-0.9	-0.8	-3.9	0.1	2.2	1.6	0.1	-1.9	-2.5	-2.9	-0.3	-0.7	2.6	2.2	External balance of goods and services
Ακαθάριστο Εγχώριο Προϊόν σε αγοραίες τιμές	6.7	4.0	4.1	2.0	3.5	1.4	1.7	1.2	2.1	2.5	2.4	2.0	1.6	2.0	Gross Domestic Product at market prices

Table 7. GREECE: GROSS DOMESTIC PRODUCT AT CONSTANT PRICES 2020, QUARTERLY DATA, 2022 - 2025⁽¹⁾⁽²⁾

Chain-linked volume. Non-seasonally adjusted data

Πίνακας 7α. ΕΛΛΑΣ: ΑΚΑΘΑΡΙΣΤΟ ΕΓΧΩΡΙΟ ΠΡΟΪΟΝ ΣΕ ΣΤΑΘΕΡΕΣ ΤΙΜΕΣ 2020, ΤΡΙΜΗΝΙΑΙΑ ΣΤΟΙΧΕΙΑ, 2022 - 2025⁽¹⁾⁽²⁾

Σε εκατομμύρια €. Αλυσωτοί δείκτες όγκου. Εποχικά διορθωμένα στοιχεία

	2022 Q2	2022 Q3	2022 Q4	2023 Q1	2023 Q2	2023 Q3	2023 Q4	2024 Q1	2024 Q2	2024 Q3	2024 Q4	2025 Q1	2025 Q2	2025 Q3	
Ακαθάριστο Εγχώριο Προϊόν σε αγοραίες τιμές	47,617	48,106	48,553	48,561	49,098	48,957	49,308	49,430	49,989	50,132	50,439	50,604	50,812	51,119	Gross Domestic Product at market prices
Τριμηνιαία μεταβολή %	0.2	1.0	0.9	0.0	1.1	-0.3	0.7	0.2	1.1	0.3	0.6	0.3	0.4	0.6	Quarter-on-quarter change %
Ετήσια μεταβολή %	6.5	4.5	4.1	2.2	3.1	1.8	1.6	1.8	1.8	2.4	2.3	2.4	1.6	2.0	Year-on-year change %

Table 7a. GREECE: GROSS DOMESTIC PRODUCT AT CONSTANT PRICES 2020, QUARTERLY DATA, 2022 - 2025⁽¹⁾⁽²⁾

In million €. Chain-linked volume. Seasonally adjusted data

Πηγή: Διεύθυνση Εθνικών Λογαριασμών ΕΛΣΤΑΤ.

Σημείωση: Τα αναθεωρημένα στοιχεία των ετήσιων εθνικών λογαριασμών που δημοσιεύθηκαν στις 16/10/2025 θα ενσωματωθούν στους τριμηνιαίους εθνικούς λογαριασμούς με τη δημοσίευση της Ανακοίνωσης «Τριμηνιαίοι Εθνικοί Λογαριασμοί (προσωρινά στοιχεία) – Γ' τρίμηνο 2025» στις 5/12/2025.

- (1) 2023 - 2025: Προσωρινά στοιχεία.
- (2) Τα δεδομένα του ΑΕΠ έχουν καταρτιστεί με έτος βάσης 2020 = 100.0 και έτος αναφοράς 2021.
- (3) Μη Κερδοσκοπικά Ιδρύματα που Εξυπηρετούν Νοικοκυριά.
- (4) Συμβολή στον ρυθμό μεταβολής του ΑΕΠ.

Source: National Accounts Division ELSTAT.

Note: The revised annual national accounts data published on 16/10/2025 will be integrated into the quarterly national accounts with the release of the Announcement "Quarterly National Accounts (provisional data) – 3rd quarter 2025" on 5/12/2025.

- (1) 2023 - 2025: Provisional data.
- (2) GDP (and components) data have been compiled with 2020 = 100.0 as base year and 2021 as reference year.
- (3) Non-Profit Institutions Serving Households.
- (4) Contribution to GDP growth rate.

ΑΕΠ (ετήσια μεταβολή) και εγχώρια ζήτηση (συμβολή στη μεταβολή % του ΑΕΠ) GDP (y-o-y change) and domestic demand (contribution to GDP change %)

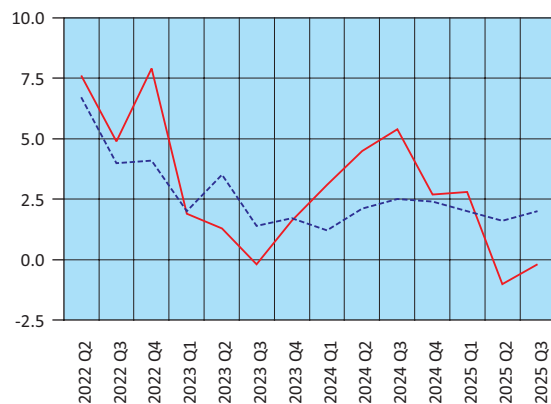

— Εγχώρια ζήτηση – Domestic demand
- - - ΑΕΠ – GDP

Εισαγωγές - Εξαγωγές αγαθών και υπηρεσιών (ετήσια μεταβολή %) Imports - Exports of goods and services (y-o-y change %)

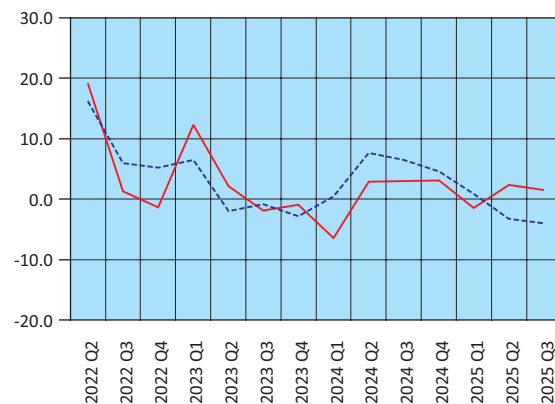

— Εξαγωγές – Exports
- - - Εισαγωγές – Imports

Ακαθάριστη προστιθέμενη αξία (ετήσια μεταβολή %) Gross value added (y-o-y change %)

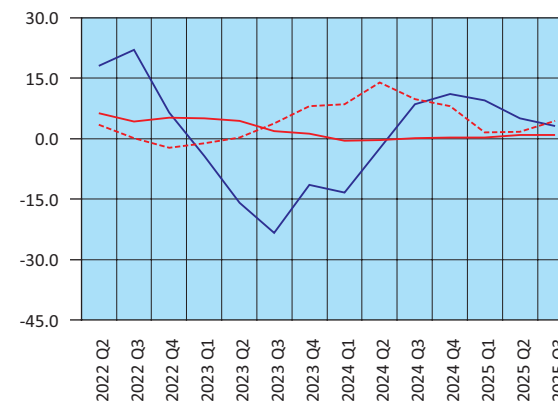

— Γεωργία – Agriculture
- - - Βιομηχανία – Industry
— Υπηρεσίες – Services

ΑΕΠ: εποχικά διορθωμένα στοιχεία (τριμηνιαία και ετήσια μεταβολή %) GDP: seasonally adjusted data (q-o-q and y-o-y change %)

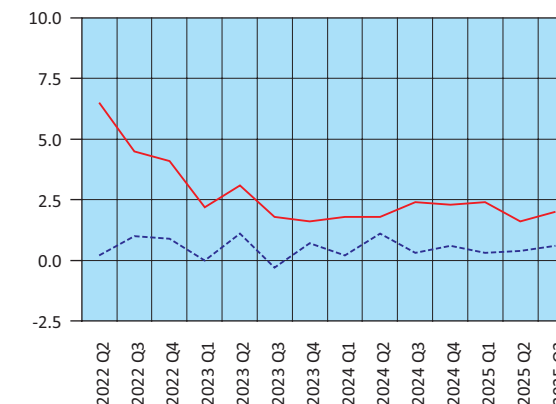

- - - Τριμηνιαία μεταβολή – Quarter-on-quarter change
— Ετήσια μεταβολή – Year-on-year change

Πίνακας 8. ΕΛΛΑΣ: ΑΠΟΤΑΜΙΕΥΣΗ - ΕΠΕΝΔΥΣΕΙΣ, 2019 - 2024⁽¹⁾⁽²⁾

Table 8. GREECE: SAVINGS - INVESTMENT, 2019 - 2024⁽¹⁾⁽²⁾

Σε εκατομμύρια €. Σε τρέχουσες τιμές		In million €. At current prices					
	2019	2020	2021	2022	2023	2024	
ΑΕΠ	185,181	167,540	184,575	207,009	224,686	236,736	GDP
Ρυθμός αποταμίευσης (Ακαθάριστη αποταμίευση / Ακαθάριστο διαθέσιμο εισόδημα)	0.10	0.05	0.09	0.08	0.09	0.11	Savings ratio (Gross savings / Gross disposable income)
Ακαθάριστη αποταμίευση / Επενδύσεις ⁽³⁾	0.86	0.43	0.67	0.51	0.53	0.68	Gross savings / Investment ⁽³⁾
Ισοζύγιο αποταμίευσης - επένδυσης				Savings - investment balance			
Επενδύσεις	20,315	20,607	25,456	32,545	35,690	37,971	Investment
Ιδιωτικός τομέας (Ip)	15,740	15,461	18,856	24,949	26,863	29,195	Private sector (Ip)
Γενική Κυβέρνηση (Ig)	4,575	5,146	6,600	7,596	8,827	8,776	General Government (Ig)
Ακαθάριστη αποταμίευση	17,422	8,873	17,029	16,568	18,925	25,890	Gross savings
Ιδιωτικός τομέας (Sp)	11,809	15,628	22,282	14,939	13,366	13,508	Private sector (Sp)
Γενική Κυβέρνηση (Sg)	5,613	-6,755	-5,254	1,629	5,559	12,383	General Government (Sg)
Χρήση εξωτερικής αποταμίευσης (Sp-Ip)+(Sg-Ig) ⁽⁴⁾	-2,893	-11,734	-8,427	-15,977	-16,764	-12,081	Use of foreign savings (Sp-Ip)+(Sg-Ig) ⁽⁴⁾
Ιδιωτικός τομέας (Sp-Ip)	-3,931	167	3,427	-10,009	-13,497	-15,688	Private sector (Sp-Ip)
Γενική Κυβέρνηση (Sg-Ig) ⁽⁵⁾	1,038	-11,901	-11,854	-5,967	-3,268	3,607	General Government (Sg-Ig) ⁽⁵⁾
	(% του ΑΕΠ)						(% of GDP)
ΑΕΠ	100.0	100.0	100.0	100.0	100.0	100.0	GDP
Επενδύσεις	11.0	12.3	13.8	15.7	15.9	16.0	Investment
Ιδιωτικός τομέας (Ip)	8.5	9.2	10.2	12.1	12.0	12.3	Private sector (Ip)
Γενική Κυβέρνηση (Ig)	2.5	3.1	3.6	3.7	3.9	3.7	General Government (Ig)
Ακαθάριστη αποταμίευση	9.4	5.3	9.2	8.0	8.4	10.9	Gross savings
Ιδιωτικός τομέας (Sp)	6.4	9.3	12.1	7.2	5.9	5.7	Private sector (Sp)
Γενική Κυβέρνηση (Sg)	3.0	-4.0	-2.8	0.8	2.5	5.2	General Government (Sg)
Χρήση εξωτερικής αποταμίευσης (Sp-Ip)+(Sg-Ig) ⁽⁴⁾	-1.6	-7.0	-4.6	-7.7	-7.5	-5.1	Use of foreign savings (Sp-Ip)+(Sg-Ig) ⁽⁴⁾
Ιδιωτικός τομέας (Sp-Ip)	-2.1	0.1	1.9	-4.8	-6.0	-6.6	Private sector (Sp-Ip)
Γενική Κυβέρνηση (Sg-Ig) ⁽⁵⁾	0.6	-7.1	-6.4	-2.9	-1.5	1.5	General Government (Sg-Ig) ⁽⁵⁾

Πηγή: Διεύθυνση Εθνικών Λογαριασμών ΕΛΣΤΑΤ.

- (1) 2023, 2024: Προσωρινά στοιχεία.
- (2) Τα δεδομένα του ΑΕΠ και των συνιστωσών του έχουν καταρτιστεί με έτος βάσης 2020 = 100.0 και έτος αναφοράς 2021.
- (3) Επενδύσεις: Ακαθάριστος σχηματισμός πάγιου κεφαλαίου.
- (4) = - [Ισοζύγιο τρεχουσών συναλλαγών της Αλλοδαπής]. Εθνικολογική έννοια παρόμοια με το ισοζύγιο τρεχουσών συναλλαγών του Ισοζυγίου Πληρωμών.
- (5) = Ισοζύγιο Γενικής Κυβέρνησης μείον καθαρές κεφαλαιακές μεταβιβάσεις (εισπραττόμενες μείον πληρωνόμενες) συν καθαρές αγορές μη χρηματοπιστωτικών μη παραχθέντων περιουσιακών στοιχείων.

Source: National Accounts Division ELSTAT.

- (1) 2023, 2024: Provisional data.
- (2) GDP (and components) data have been compiled with 2020 = 100.0 as base year and 2021 as reference year.
- (3) Investment: Gross fixed capital formation.
- (4) = - [Current external balance of the Rest of the World]. National accounts concept similar to the current account balance of the BoP.
- (5) = General Government overall balance minus net capital transfers (receivable minus payable) plus acquisitions less disposals of non-financial non-produced assets.

**Ρυθμός αποταμίευσης
Savings ratio**

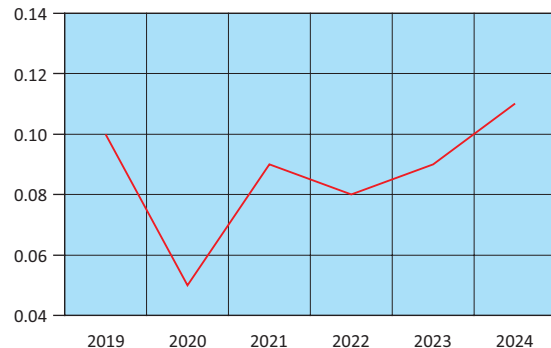

**Χρήση εξωτερικής αποταμίευσης ως ποσοστό (%) του ΑΕΠ
Use of foreign savings as percentage of GDP**

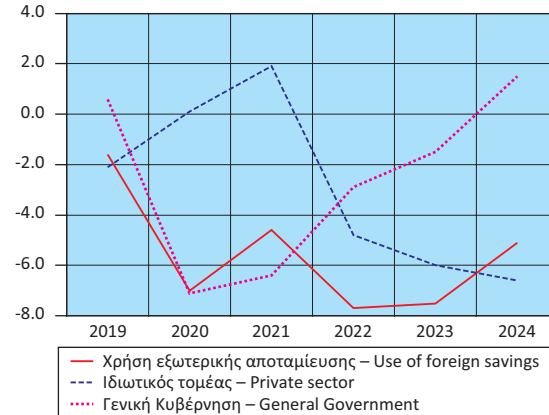

Πίνακας 9. ΕΛΛΑΣ: ΕΘΝΙΚΟΙ ΛΟΓΑΡΙΑΣΜΟΙ: ΜΙΣΘΟΙ, ΠΑΡΑΓΩΓΙΚΟΤΗΤΑ ΚΑΙ ΚΟΣΤΟΣ ΕΡΓΑΣΙΑΣ, 2019 - 2024⁽¹⁾⁽²⁾

Table 9. GREECE: NATIONAL ACCOUNTS: WAGES, PRODUCTIVITY AND LABOUR COST, 2019 - 2024⁽¹⁾⁽²⁾

Ετήσια μεταβολή (%)		Year-on-year change (%)					
	2019	2020	2021	2022	2023	2024	
Αμοιβές εξαρτημένης εργασίας ανά μισθωτό ⁽³⁾	-0.2	-0.5	1.6	2.0	3.3	5.8	Compensation per employee ⁽³⁾
Παραγωγικότητα εργασίας	0.4	-6.0	4.1	9.6	5.3	3.8	Labour productivity
Μοναδιαίο κόστος εργασίας ⁽⁴⁾	-0.3	6.8	-1.7	0.1	3.2	4.6	Unit labour cost ⁽⁴⁾
Αποπληθωριστής ΑΕΠ	0.2	-0.4	1.4	6.3	6.3	3.2	GDP deflator

Πηγή: Διεύθυνση Εθνικών Λογαριασμών ΕΛΣΤΑΤ.

- (1) 2023, 2024: Προσωρινά στοιχεία.
- (2) Τα δεδομένα του ΑΕΠ και των συνιστωσών του έχουν καταρτιστεί με έτος βάσης 2020 = 100.0 και έτος αναφοράς 2021.
- (3) Περιλαμβάνονται όλοι οι κλάδοι οικονομικής δραστηριότητας.
- (4) Το μοναδιαίο κόστος εργασίας (ULC) μετρά το μέσο κόστος εργασίας ανά μονάδα προϊόντος και υπολογίζεται ως ποσοστό της αμοιβής της εργασίας επί του πραγματικού ΑΕΠ.

Source: National Accounts Division ELSTAT.

- (1) 2023, 2024: Provisional data.
- (2) GDP (and components) data have been compiled with 2020 = 100.0 as base year and 2021 as reference year.
- (3) All branches of economic activity are included.
- (4) Unit labour cost (ULC) measures the average cost of labour per unit of output and is calculated as the ratio of labour compensation to real GDP.

Πίνακας 10. ΕΛΛΑΣ: ΕΘΝΙΚΟΙ ΛΟΓΑΡΙΑΣΜΟΙ: ΜΙΣΘΟΙ, ΠΑΡΑΓΩΓΙΚΟΤΗΤΑ ΚΑΙ ΚΟΣΤΟΣ ΕΡΓΑΣΙΑΣ, ΤΡΙΜΗΝΙΑΙΑ ΣΤΟΙΧΕΙΑ, 2023 - 2025⁽¹⁾⁽²⁾

Table 10. GREECE: NATIONAL ACCOUNTS: WAGES, PRODUCTIVITY AND LABOUR COST, QUARTERLY DATA, 2023 - 2025⁽¹⁾⁽²⁾

Μη εποχικά διορθωμένα στοιχεία		Non-seasonally adjusted data							
	2023 Q4	2024 Q1	2024 Q2	2024 Q3	2024 Q4	2025 Q1	2025 Q2	2025 Q3	
(Ετήσια μεταβολή %)		(Year-on-year change %)							
Αμοιβές εξαρτημένης εργασίας ανά μισθωτό ⁽³⁾	4.1	5.9	7.2	5.1	4.8	3.8	4.1	4.0	Compensation per employee ⁽³⁾
Παραγωγικότητα εργασίας	4.1	2.9	4.5	4.4	3.4	3.3	4.1	3.3	Labour productivity
Μοναδιαίο κόστος εργασίας ⁽⁴⁾	4.0	6.2	5.8	3.1	3.4	2.5	3.1	3.2	Unit labour cost ⁽⁴⁾
Αποπληθωριστής ΑΕΠ	6.1	4.0	3.4	3.0	2.6	3.3	3.5	2.7	GDP deflator

Πηγή: Διεύθυνση Εθνικών Λογαριασμών ΕΛΣΤΑΤ.

- (1) 2023 - 2025: Προσωρινά στοιχεία.
- (2) Τα δεδομένα του ΑΕΠ και των συνιστωσών του έχουν καταρτιστεί με έτος βάσης 2020 = 100.0 και έτος αναφοράς 2021.
- (3) Περιλαμβάνονται όλοι οι κλάδοι οικονομικής δραστηριότητας.
- (4) Το μοναδιαίο κόστος εργασίας (ULC) μετρά το μέσο κόστος εργασίας ανά μονάδα προϊόντος και υπολογίζεται ως ποσοστό της αμοιβής της εργασίας επί του πραγματικού ΑΕΠ.

Source: National Accounts Division ELSTAT.

- (1) 2023 - 2025: Provisional data.
- (2) GDP (and components) data have been compiled with 2020 = 100.0 as base year and 2021 as reference year.
- (3) All branches of economic activity are included.
- (4) Unit labour cost (ULC) measures the average cost of labour per unit of output and is calculated as the ratio of labour compensation to real GDP.

**Εθνικοί Λογαριασμοί: Μισθοί, παραγωγικότητα και κόστος εργασίας (ετήσια μεταβολή %)
National Accounts: Wages, productivity and labour cost (y-o-y change %)**

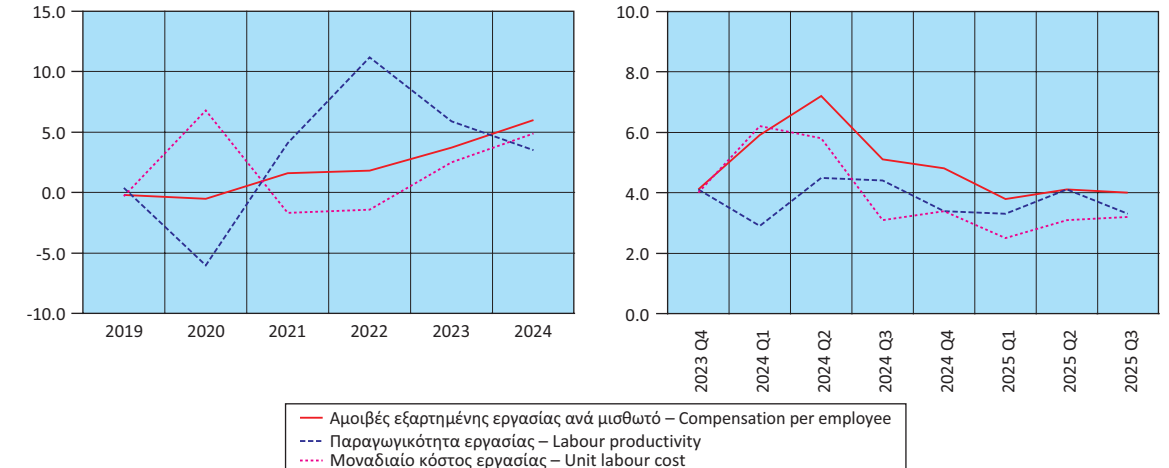

Πίνακας 11. ΕΛΛΑΣ: ΚΥΡΙΑ ΜΕΓΕΘΗ ΓΕΝΙΚΗΣ ΚΥΒΕΡΝΗΣΗΣ, 2015 - 2024⁽¹⁾

Σε εκατομμύρια €

Table 11. GREECE: MAIN AGGREGATES OF GENERAL GOVERNMENT, 2015 - 2024⁽¹⁾

In million €

	2015	2016	2017	2018	2019	2020	2021	2022	2023	2024	
Έσοδα	85,680	88,112	87,455	89,407	89,805	83,269	91,323	104,579	108,241	117,124	Revenue
Φόροι στην παραγωγή και στις εισαγωγές, εισπραττόμενοι	29,137	30,899	31,221	31,911	32,270	27,772	31,408	39,510	38,430	40,195	Taxes on production and imports, receivable
Φόροι στο εισόδημα, εισπραττόμενοι	16,777	17,776	17,734	18,598	17,224	15,489	16,724	19,151	22,802	26,396	Taxes on income and property, receivable
Κοινωνικές εισφορές, εισπραττόμενες	24,422	24,908	25,998	26,272	26,654	25,438	27,273	29,041	29,219	31,519	Social contributions
Λοιπά τρέχοντα έσοδα	10,087	11,478	10,146	9,951	10,630	10,055	10,432	11,471	12,056	12,873	Other
Κεφαλαιακές μεταβιβάσεις, εισπραττόμενες	5,257	3,051	2,356	2,675	3,027	4,515	5,486	5,406	5,734	6,141	Capital transfers, receivable
Συνολικές δαπάνες	96,036	87,744	86,172	87,779	88,280	99,338	104,688	109,903	111,476	114,213	Total expenditure
Πρωτογενείς δαπάνες	89,755	82,132	80,606	81,701	82,777	94,386	100,160	104,733	103,856	105,980	Primary expenditure
Αμοιβές εξαρτημένης εργασίας, πληρωνόμενες	21,529	21,427	21,516	21,727	21,902	22,318	22,554	22,740	23,483	24,530	Compensation of employees, payable
Κοινωνικές παροχές	39,556	39,431	38,613	38,657	39,648	39,608	41,103	43,309	45,917	46,241	Social benefits
Προϊόντα και υπηρεσίες	8,897	9,314	9,403	8,589	8,750	9,127	10,509	11,581	12,341	12,481	Goods and services
Επιδότησεις, πληρωνόμενες	2,341	2,285	2,298	2,142	2,475	6,422	8,812	11,796	4,497	3,382	Subsidies, payable
Λοιπές τρέχουσες μεταβιβάσεις, πληρωνόμενες	2,809	2,815	2,663	3,113	2,885	3,211	3,668	3,067	3,265	3,620	Other current transfers, payable
Κεφαλαιακές μεταβιβάσεις, πληρωνόμενες	14,623	6,860	6,113	7,473	7,117	13,700	13,514	12,240	14,353	15,726	Capital transfers, payable
Τόκοι, πληρωνόμενοι	6,281	5,612	5,566	6,078	5,503	4,952	4,528	5,170	7,620	8,233	Interest payments
Πρωτογενές ισοζύγιο (χωρίς τόκους) ⁽²⁾	-4,075	5,980	6,849	7,706	7,028	-11,117	-8,837	-154	4,385	11,144	Primary balance (excluding interest) ⁽²⁾
Ισοζύγιο Γενικής Κυβέρνησης	-10,356	368	1,283	1,628	1,525	-16,069	-13,365	-5,324	-3,235	2,911	Overall balance
Χρέος Γενικής Κυβέρνησης, κατά Μάαστριχτ ⁽³⁾	314,987	319,425	323,004	341,416	339,201	350,798	364,141	368,005	369,110	364,965	Gross debt (Maastricht) ⁽³⁾
Στοιχείο προς υπόμνηση: Υποστήριξη των χρηματοπιστωτικών ιδρυμάτων ⁽⁴⁾⁽⁵⁾ (όταν οι δαπάνες υπερβαίνουν τα έσοδα το πρό- σημο είναι αρνητικό)	-4,809	249	-279	-466	-290	-459	-777	-474	-999	-1,164	Memorandum item: Support to financial institutions ⁽⁴⁾⁽⁵⁾ (sign is negative when expenditures exceed revenues)
	(% του ΑΕΠ)										(% of GDP)
Έσοδα	48.9	50.5	49.3	49.5	48.5	49.7	49.5	50.5	48.2	49.5	Revenue
Φόροι στην παραγωγή και στις εισαγωγές, εισπραττόμενοι	16.6	17.7	17.6	17.7	17.4	16.6	17.0	19.1	17.1	17.0	Taxes on production and imports, receivable
Φόροι στο εισόδημα, εισπραττόμενοι	9.6	10.2	10.0	10.3	9.3	9.2	9.1	9.3	10.1	11.1	Taxes on income and property, receivable
Κοινωνικές εισφορές, εισπραττόμενες	13.9	14.3	14.7	14.5	14.4	15.2	14.8	14.0	13.0	13.3	Social contributions
Λοιπά τρέχοντα έσοδα	5.8	6.6	5.7	5.5	5.7	6.0	5.7	5.5	5.4	5.4	Other
Κεφαλαιακές μεταβιβάσεις, εισπραττόμενες	3.0	1.7	1.3	1.5	1.6	2.7	3.0	2.6	2.6	2.6	Capital transfers, receivable
Συνολικές δαπάνες	54.8	50.3	48.6	48.6	47.7	59.3	56.7	53.1	49.6	48.2	Total expenditure
Πρωτογενείς δαπάνες	51.2	47.1	45.4	45.2	44.7	56.3	54.3	50.6	46.2	44.8	Primary expenditure
Αμοιβές εξαρτημένης εργασίας, πληρωνόμενες	12.3	12.3	12.1	12.0	11.8	13.3	12.2	11.0	10.5	10.4	Compensation of employees, payable
Κοινωνικές παροχές	22.6	22.6	21.8	21.4	21.4	23.6	22.3	20.9	20.4	19.5	Social benefits
Προϊόντα και υπηρεσίες	5.1	5.3	5.3	4.8	4.7	5.4	5.7	5.6	5.5	5.3	Goods and services
Επιδότησεις, πληρωνόμενες	1.3	1.3	1.3	1.2	1.3	3.8	4.8	5.7	2.0	1.4	Subsidies, payable
Λοιπές τρέχουσες μεταβιβάσεις, πληρωνόμενες	1.6	1.6	1.5	1.7	1.6	1.9	2.0	1.5	1.5	1.5	Other current transfers, payable
Κεφαλαιακές μεταβιβάσεις, πληρωνόμενες	8.3	3.9	3.4	4.1	3.8	8.2	7.3	5.9	6.4	6.6	Capital transfers, payable
Τόκοι, πληρωνόμενοι	3.6	3.2	3.1	3.4	3.0	3.0	2.5	2.5	3.4	3.5	Interest payments
Πρωτογενές ισοζύγιο (χωρίς τόκους) ⁽²⁾	-2.3	3.4	3.9	4.3	3.8	-6.6	-4.8	-0.1	2.0	4.7	Primary balance (excluding interest) ⁽²⁾
Ισοζύγιο Γενικής Κυβέρνησης	-5.9	0.2	0.7	0.9	0.8	-9.6	-7.2	-2.6	-1.4	1.2	Overall balance
Χρέος Γενικής Κυβέρνησης, κατά Μάαστριχτ ⁽³⁾	179.6	183.1	182.1	189.0	183.2	209.4	197.3	177.8	164.3	154.2	Gross debt (Maastricht) ⁽³⁾
Στοιχείο προς υπόμνηση: Υποστήριξη των χρηματοπιστωτικών ιδρυμάτων ⁽⁴⁾⁽⁵⁾ (όταν οι δαπάνες υπερβαίνουν τα έσοδα το πρό- σημο είναι αρνητικό)	-2.7	0.1	-0.2	-0.3	-0.2	-0.3	-0.4	-0.2	-0.4	-0.5	Memorandum item: Support to financial institutions ⁽⁴⁾⁽⁵⁾ (sign is negative when expenditures exceed revenues)
ΑΕΠ σε αγοραίες τιμές (τρέχουσες τιμές, σε εκατομμύρια €)	175,363	174,448	177,378	180,616	185,181	167,540	184,575	207,009	224,686	236,736	GDP at market prices (current prices, in million €)

Πηγή: Διεύθυνση Εθνικών Λογαριασμών ΕΛΣΤΑΤ.

(1) Προσωρινά στοιχεία.

(2) Το πρωτογενές ισοζύγιο Γενικής Κυβέρνησης ορίζεται εδώ ως το ισοζύγιο Γενικής Κυβέρνησης (σύμφωνα με το ΕΣΛ 2010) μείον τα έξοδα τόκων των φορέων Γενικής Κυβέρνησης σε άλλους τομείς. Σε αυτήν τη μέτρηση του πρωτογενούς ισοζυγίου περιλαμβάνεται η περίπτωση υποστήριξης των χρηματοπιστωτικών ιδρυμάτων. Η μέτρηση αυτή του πρωτογενούς ισοζυγίου διαφέρει από τον ορισμό του πρωτογενούς ισοζυγίου Γενικής Κυβέρνησης, ο οποίος χρησιμοποιείται στο πλαίσιο του Προγράμματος Οικονομικής Προσαρμογής για την Ελλάδα.

(3) Το χρέος όπως ορίζεται από τη Συνθήκη του Μάαστριχτ.

(4) Όταν οι δαπάνες της υποστήριξης υπερβαίνουν τα έσοδα, το πρόσημο είναι αρνητικό. Στην περίπτωση που η υποστήριξη των χρηματοπιστωτικών ιδρυμάτων έχει θετική επίπτωση στο ισοζύγιο της Γενικής Κυβέρνησης, αυτό οφείλεται στο ότι οι δεδουλευμένες αμοιβές που προκύπτουν από τις εγγυήσεις του διατραπεζικού δανεισμού και του συστήματος ομολογιακών δανείων, καθώς και τα έσοδα από τις προνομιούχες μετοχές των τραπεζών, είναι υψηλότερα από τις δεδουλευμένες δαπάνες.

(5) Η υποστήριξη των χρηματοπιστωτικών ιδρυμάτων περιλαμβάνει τις συνεχιζόμενες δαπάνες και έσοδα που σχετίζονται με τις παρεμβάσεις από το 2008.

Source: National Accounts Division ELSTAT.

(1) Provisional data.

(2) General Government primary balance is defined here as General Government balance (according to ESA 2010) minus interest expenditure of General Government entities to other sectors. The effect of support to financial institutions is included in this measure of the primary balance. The measure of the primary balance presented here differs from the definition of primary balance used under the Economic Adjustment Programme for Greece.

(3) Debt as defined in the Maastricht Treaty.

(4) Sign is negative when expenditures of the support exceed revenues. When the impact of the support to financial institutions is positive for the General Government balance, this is due to the fees accruing on the inter-bank lending guarantees and the bond loan scheme, and the revenues from bank preference shares being greater than the expenditures accrued.

(5) The support to the financial institutions includes the on-going revenues and expenditures associated with interventions starting from 2008.

Κύρια μεγέθη Γενικής Κυβέρνησης ως ποσοστό (%) του ΑΕΠ
Main aggregates of General Government as percentage of GDP

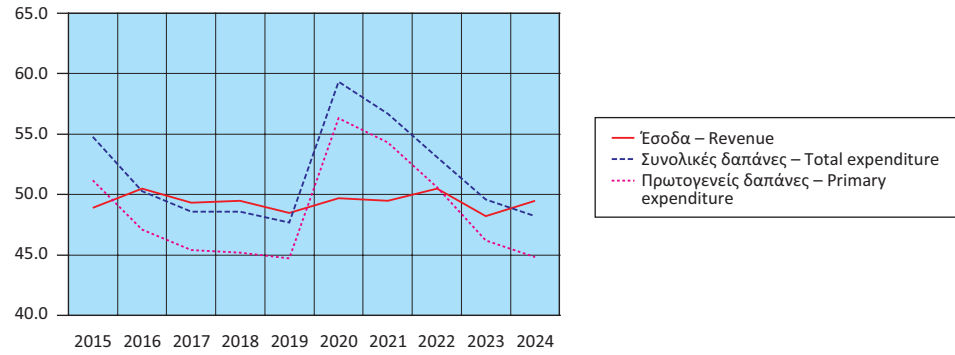

Έσοδα Γενικής Κυβέρνησης ως ποσοστό (%) του ΑΕΠ
Revenue of General Government as percentage of GDP

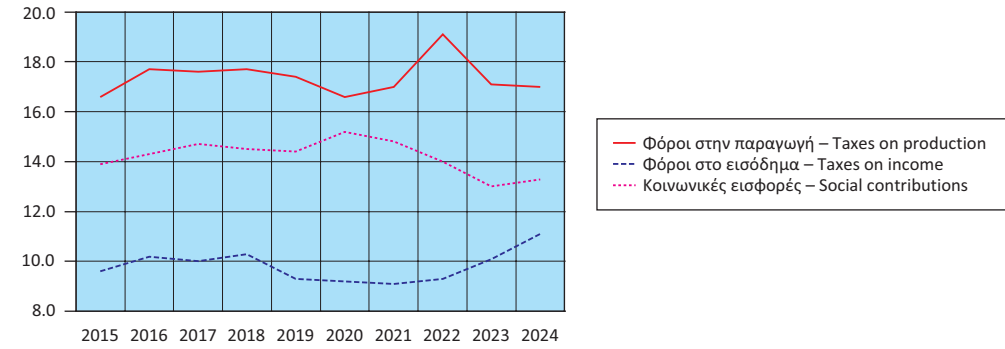

Έσοδα Γενικής Κυβέρνησης (σε δις. €)
Revenue of General Government (in bil. €)

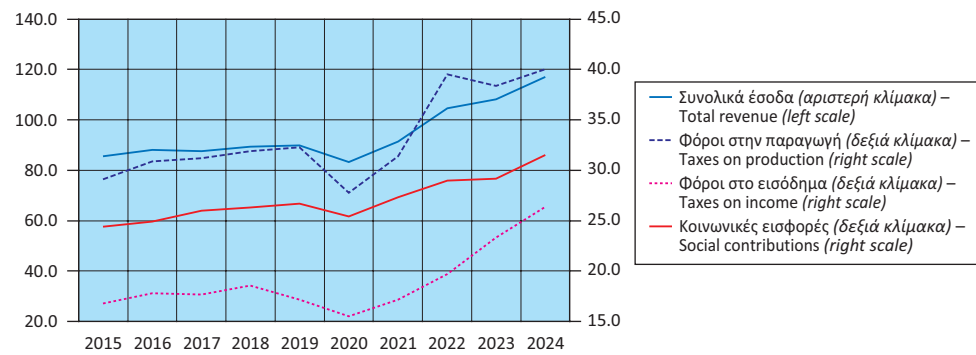

Έξοδα Γενικής Κυβέρνησης ως ποσοστό (%) του ΑΕΠ
Expenditure of General Government as percentage of GDP

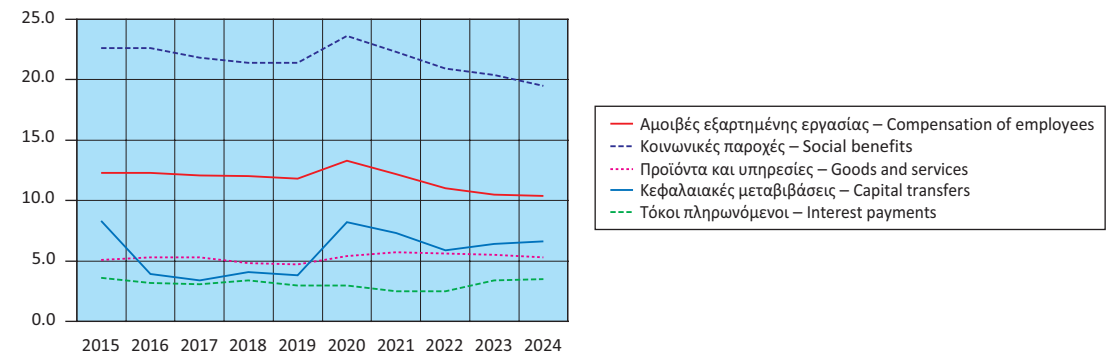

Έξοδα Γενικής Κυβέρνησης (σε δις. €)
Expenditure of General Government (in bil. €)

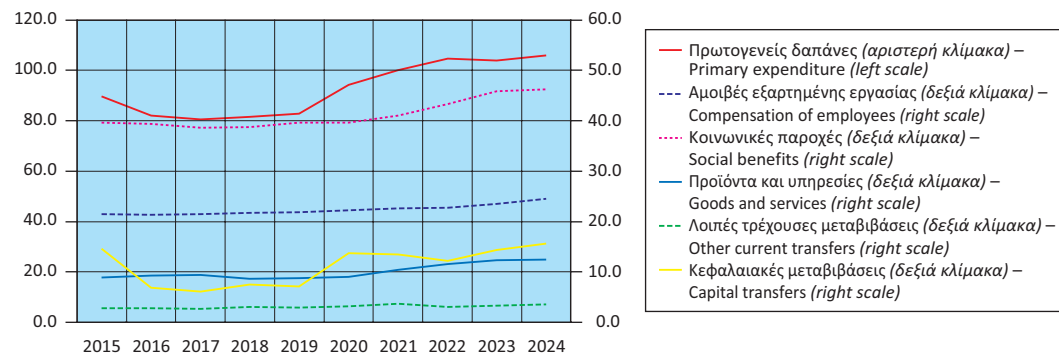

Πρωτογενές ισοζύγιο και ισοζύγιο Γενικής Κυβέρνησης ως ποσοστό (%) του ΑΕΠ
Primary balance and overall balance of General Government as percentage of GDP

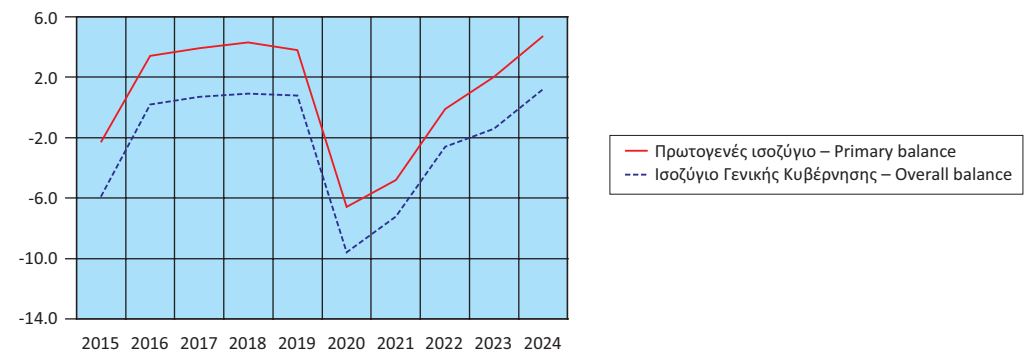

Πίνακας 12. ΕΛΛΑΣ: ΚΥΡΙΑ ΜΕΓΕΘΗ ΓΕΝΙΚΗΣ ΚΥΒΕΡΝΗΣΗΣ, ΤΡΙΜΗΝΙΑΙΑ ΣΤΟΙΧΕΙΑ, 2022 - 2025⁽¹⁾

Table 12. GREECE: MAIN AGGREGATES OF GENERAL GOVERNMENT, QUARTERLY DATA, 2022 - 2025⁽¹⁾

Σε εκατομμύρια €. Μη εποχικά διορθωμένα στοιχεία

In million €. Non-seasonally adjusted data

	2022 Q3	2022 Q4	2023 Q1	2023 Q2	2023 Q3	2023 Q4	2024 Q1	2024 Q2	2024 Q3	2024 Q4	2025 Q1	2025 Q2	
Έσοδα	26,953	31,982	20,635	28,037	27,236	32,333	21,899	30,336	29,407	35,482	24,850	31,528	Revenue
Φόροι στην παραγωγή και στις εισαγωγές, εισπραττόμενοι	11,812	10,881	7,844	9,929	10,197	10,460	7,741	10,723	10,794	10,937	9,369	10,467	Taxes on production and imports, receivable
Φόροι στο εισόδημα, εισπραττόμενοι	4,325	6,379	3,331	6,714	5,937	6,820	3,857	7,586	6,348	8,605	4,539	7,818	Taxes on income and property, receivable
Κοινωνικές εισφορές, εισπραττόμενες	6,916	8,152	6,761	7,191	7,449	7,818	7,445	7,752	8,118	8,204	7,672	8,017	Social contributions
Λοιπά τρέχοντα έσοδα	2,827	3,856	2,203	3,377	2,509	3,967	2,410	3,303	3,032	4,128	2,411	3,830	Other
Κεφαλαιακές μεταβιβάσεις, εισπραττόμενες	1,073	2,714	496	826	1,144	3,268	446	972	1,115	3,608	859	1,396	Capital transfers, receivable
Συνολικές δαπάνες	28,271	32,275	25,728	27,351	25,833	32,564	25,412	27,737	26,482	34,582	25,326	29,538	Total expenditure
Πρωτογενείς δαπάνες	27,009	30,697	24,138	25,426	23,877	30,415	23,445	25,610	24,409	32,516	23,436	27,534	Primary expenditure
Αμοιβές εξαρτημένης εργασίας, πληρωνόμενες	5,654	5,918	5,677	5,878	5,837	6,091	5,966	6,117	6,112	6,335	6,016	6,226	Compensation of employees, payable
Κοινωνικές παροχές	10,840	11,726	11,419	11,374	10,722	12,402	11,422	11,566	11,330	11,923	11,645	11,721	Social benefits
Προϊόντα και υπηρεσίες	2,811	3,832	2,220	2,996	2,718	4,407	1,937	2,892	2,798	4,854	2,217	3,653	Goods and services
Επιδότησεις, πληρωνόμενες	4,300	3,637	1,634	822	982	1,059	767	1,029	888	698	582	1,000	Subsidies, payable
Λοιπές τρέχουσες μεταβιβάσεις, πληρωνόμενες	775	870	770	759	714	1,022	765	865	718	1,272	847	938	Other current transfers, payable
Κεφαλαιακές μεταβιβάσεις, πληρωνόμενες	2,629	4,714	2,418	3,597	2,904	5,434	2,588	3,141	2,563	7,434	2,129	3,996	Capital transfers, payable
Τόκοι, πληρωνόμενοι	1,262	1,578	1,590	1,925	1,956	2,149	1,967	2,127	2,073	2,066	1,890	2,004	Interest payments
Πρωτογενές ισοζύγιο (χωρίς τόκους) ⁽²⁾	-56	1,285	-3,503	2,611	3,359	1,918	-1,546	4,726	4,998	2,966	1,414	3,994	Primary balance (excluding interest) ⁽²⁾
Ισοζύγιο Γενικής Κυβέρνησης	-1,318	-293	-5,093	686	1,403	-231	-3,513	2,599	2,925	900	-476	1,990	Overall balance
Χρέος Γενικής Κυβέρνησης, κατά Μάαστριχτ ⁽³⁾	368,778	368,005	366,944	370,066	372,203	369,110	368,370	369,406	370,820	364,965	366,324	368,609	Gross debt (Maastricht) ⁽³⁾
Στοιχείο προς υπόμνηση:													Memorandum item:
Υποστήριξη των χρηματοπιστωτικών ιδρυμάτων ⁽⁴⁾ (όταν οι δαπάνες υπερβαίνουν τα έσοδα το πρόσημο είναι αρνητικό)	-122	-126	-166	-515	-158	-160	-157	-159	-162	-686	-155	-162	Support to financial institutions ⁽⁴⁾ (sign is negative when expenditures exceed revenues)
	(% των εσόδων)												(% of revenues)
Φόροι στην παραγωγή και στις εισαγωγές, εισπραττόμενοι	43.8	34.0	38.0	35.4	37.4	32.4	35.3	35.3	36.7	30.8	37.7	33.2	Taxes on production and imports, receivable
Φόροι στο εισόδημα, εισπραττόμενοι	16.0	19.9	16.1	23.9	21.8	21.1	17.6	25.0	21.6	24.3	18.3	24.8	Taxes on income and property, receivable
Κοινωνικές εισφορές, εισπραττόμενες	25.7	25.5	32.8	25.6	27.3	24.2	34.0	25.6	27.6	23.1	30.9	25.4	Social contributions
Λοιπά τρέχοντα έσοδα	10.5	12.1	10.7	12.0	9.2	12.3	11.0	10.9	10.3	11.6	9.7	12.1	Other
Κεφαλαιακές μεταβιβάσεις, εισπραττόμενες	4.0	8.5	2.4	2.9	4.2	10.1	2.0	3.2	3.8	10.2	3.5	4.4	Capital transfers, receivable
	(% των συνολικών δαπανών)												(% of total expenditure)
Πρωτογενείς δαπάνες	95.5	95.1	93.8	93.0	92.4	93.4	92.3	92.3	92.2	94.0	92.5	93.2	Primary expenditure
Αμοιβές εξαρτημένης εργασίας, πληρωνόμενες	20.0	18.3	22.1	21.5	22.6	18.7	23.5	22.1	23.1	18.3	23.8	21.1	Compensation of employees, payable
Κοινωνικές παροχές	38.3	36.3	44.4	41.6	41.5	38.1	44.9	41.7	42.8	34.5	46.0	39.7	Social benefits
Προϊόντα και υπηρεσίες	9.9	11.9	8.6	11.0	10.5	13.5	7.6	10.4	10.6	14.0	8.8	12.4	Goods and services
Επιδότησεις, πληρωνόμενες	15.2	11.3	6.4	3.0	3.8	3.3	3.0	3.7	3.4	2.0	2.3	3.4	Subsidies, payable
Λοιπές τρέχουσες μεταβιβάσεις, πληρωνόμενες	2.7	2.7	3.0	2.8	2.8	3.1	3.0	3.1	2.7	3.7	3.3	3.2	Other current transfers, payable
Κεφαλαιακές μεταβιβάσεις, πληρωνόμενες	9.3	14.6	9.4	13.2	11.2	16.7	10.2	11.3	9.7	21.5	8.4	13.5	Capital transfers, payable
Τόκοι, πληρωνόμενοι	4.5	4.9	6.2	7.0	7.6	6.6	7.7	7.7	7.8	6.0	7.5	6.8	Interest payments
	(Ετήσια μεταβολή %)												(Year-on-year change %)
Έσοδα	15.4	6.0	10.7	3.8	1.0	1.1	6.1	8.2	8.0	9.7	13.5	3.9	Revenue
Φόροι στην παραγωγή και στις εισαγωγές, εισπραττόμενοι	40.4	5.6	7.9	4.0	-13.7	-3.9	-1.3	8.0	5.9	4.6	21.0	-2.4	Taxes on production and imports, receivable
Φόροι στο εισόδημα, εισπραττόμενοι	6.9	12.0	13.0	22.1	37.3	6.9	15.8	13.0	6.9	26.2	17.7	3.1	Taxes on income and property, receivable
Κοινωνικές εισφορές, εισπραττόμενες	-0.4	1.5	3.1	-3.0	7.7	-4.1	10.1	7.8	9.0	4.9	3.0	3.4	Social contributions
Λοιπά τρέχοντα έσοδα	36.0	3.5	39.3	5.3	-11.2	2.9	9.4	-2.2	20.8	4.1	0.0	16.0	Other
Κεφαλαιακές μεταβιβάσεις, εισπραττόμενες	-43.0	12.9	74.0	-38.1	6.6	20.4	-10.1	17.7	-2.5	10.4	92.6	43.6	Capital transfers, receivable
Συνολικές δαπάνες	18.4	0.5	11.9	3.7	-8.6	0.9	-1.2	1.4	2.5	6.2	-0.3	6.5	Total expenditure
Πρωτογενείς δαπάνες	18.6	-1.0	10.4	1.1	-11.6	-0.9	-2.9	0.7	2.2	6.9	0.0	7.5	Primary expenditure
Αμοιβές εξαρτημένης εργασίας, πληρωνόμενες	0.7	0.7	3.1	3.8	3.2	2.9	5.1	4.1	4.7	4.0	0.8	1.8	Compensation of employees, payable
Κοινωνικές παροχές	6.9	6.6	14.5	5.6	-1.1	5.8	0.0	1.7	5.7	-3.9	2.0	1.3	Social benefits
Προϊόντα και υπηρεσίες	17.2	-3.6	7.2	4.5	-3.3	15.0	-12.7	-3.5	2.9	10.1	14.5	26.3	Goods and services
Επιδότησεις, πληρωνόμενες	184.0	18.2	18.4	-66.8	-77.2	-70.9	-53.1	25.2	-9.6	-34.1	-24.1	-2.8	Subsidies, payable
Λοιπές τρέχουσες μεταβιβάσεις, πληρωνόμενες	8.8	-39.5	10.6	4.5	-7.9	17.5	-0.6	14.0	0.6	24.5	10.7	8.4	Other current transfers, payable
Κεφαλαιακές μεταβιβάσεις, πληρωνόμενες	9.7	-16.3	7.9	35.4	10.5	15.3	7.0	-12.7	-11.7	36.8	-17.7	27.2	Capital transfers, payable
Τόκοι, πληρωνόμενοι	13.4	39.9	41.7	59.4	55.0	36.2	23.7	10.5	6.0	-3.9	-3.9	-5.8	Interest payments

Πηγή: Διεύθυνση Εθνικών Λογαριασμών ΕΛΣΤΑΤ.

(1) Προσωρινά στοιχεία.

(2) Το πρωτογενές ισοζύγιο Γενικής Κυβέρνησης ορίζεται εδώ ως το ισοζύγιο Γενικής Κυβέρνησης (σύμφωνα με το ΕΣΛ 2010) μείον τα έξοδα τόκων των φορέων Γενικής Κυβέρνησης σε άλλους τομείς. Σε αυτήν τη μέτρηση του Πρωτογενούς Ισοζυγίου περιλαμβάνεται η επίπτωση υποστήριξης των χρηματοπιστωτικών ιδρυμάτων. Η μέτρηση αυτή του πρωτογενούς ισοζυγίου διαφέρει από τον ορισμό του πρωτογενούς ισοζυγίου Γενικής Κυβέρνησης, ο οποίος χρησιμοποιείται στο πλαίσιο του Προγράμματος Οικονομικής Προσαρμογής για την Ελλάδα.

(3) Το χρέος όπως ορίζεται από τη Συνθήκη του Μάαστριχτ.

(4) Όταν οι δαπάνες της υποστήριξης υπερβαίνουν τα έσοδα, το πρόσημο είναι αρνητικό. Στην περίπτωση που η υποστήριξη των χρηματοπιστωτικών ιδρυμάτων έχει θετική επίπτωση στο ισοζύγιο της Γενικής Κυβέρνησης, αυτό οφείλεται στο ότι οι δεδουλευμένες αμοιβές που προκύπτουν από τις εγγυήσεις του διατραπεζικού δανεισμού και του συστήματος ομολογιακών δανείων, καθώς και τα έσοδα από τις προνομίους μετοχές των τραπεζών, είναι υψηλότερα από τις δεδουλευμένες δαπάνες.

Source: National Accounts Division ELSTAT.

(1) Provisional data.

(2) General Government primary balance is defined here as General Government balance (according to ESA 2010) minus interest expenditure of General Government entities to other sectors. The effect of support to financial institutions is included in this measure of the primary balance. The measure of the primary balance presented here differs from the definition of primary balance used under the Economic Adjustment Programme for Greece.

(3) Debt as defined in the Maastricht Treaty.

(4) Sign is negative when expenditures of the support exceed revenues. When the impact of the support to financial institutions is positive for the General Government balance, this is due to the fees accruing on the inter-bank lending guarantees and the bond loan scheme, and the revenues from bank preference shares being greater than the expenditures accrued.

Έσοδα Γενικής Κυβέρνησης (σε δις. €)
Revenue of General Government (in bil. €)

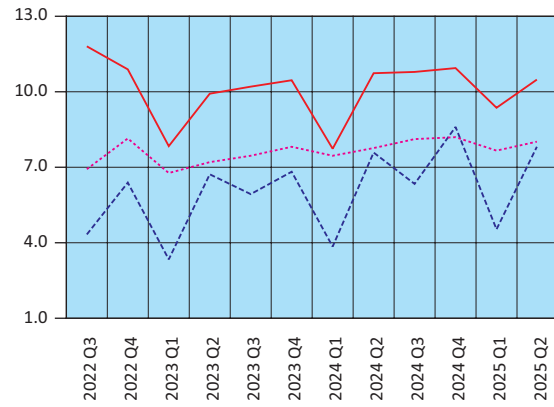

— Φόροι στην παραγωγή και τις εισαγωγές – Taxes on production and imports
 - - Φόροι στο εισόδημα – Taxes on income
 ···· Προϊόντα και υπηρεσίες – Goods and services
 - · Κοινωνικές εισφορές – Social contributions

Έξοδα Γενικής Κυβέρνησης (σε δις. €)
Expenditure of General Government (in bil. €)

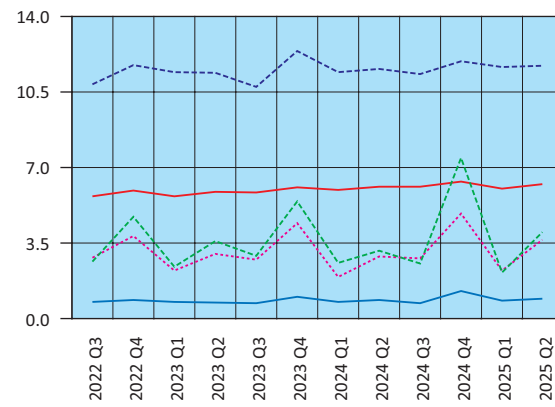

— Αμοιβές εξαρτημένης εργασίας – Compensation of employees
 - - Κοινωνικές παροχές – Social benefits
 ···· Προϊόντα και υπηρεσίες – Goods and services
 — Λοιπές τρέχουσες μεταβιβάσεις – Other current transfers
 - · Κεφαλαιακές μεταβιβάσεις – Capital transfers

Έσοδα -Συνολικές δαπάνες - Πρωτογενείς δαπάνες (σε δις. €)
Revenue - Total expenditure - Primary expenditure (in bil. €)

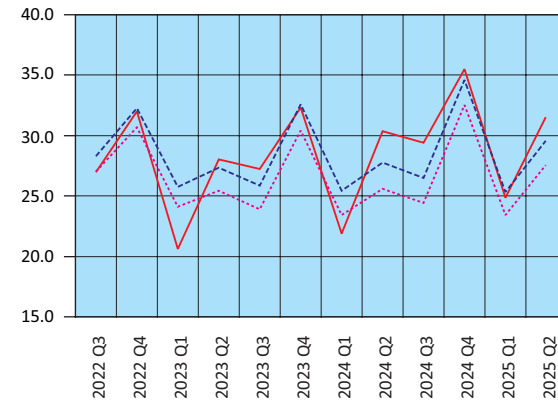

— Έσοδα – Revenue
 - - Συνολικές δαπάνες – Total expenditure
 ···· Πρωτογενείς δαπάνες – Primary expenditure

Πρωτογενές ισοζύγιο και ισοζύγιο Γενικής Κυβέρνησης (σε δις. €)
Primary balance and overall balance of General Government (in bil. €)

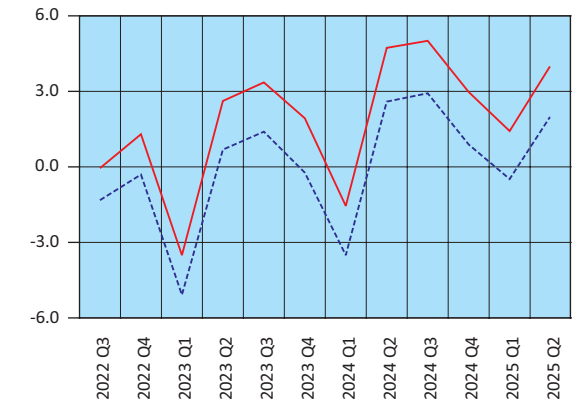

— Πρωτογενές ισοζύγιο – Primary balance
 - - Ισοζύγιο Γενικής Κυβέρνησης – Overall balance

Πίνακας 13. ΕΛΛΑΣ: ΧΡΕΟΣ ΓΕΝΙΚΗΣ ΚΥΒΕΡΝΗΣΗΣ, 2014 - 2025

Σε εκατομμύρια €

Table 13. GREECE: GENERAL GOVERNMENT DEBT, 2014 - 2025

In million €

	2014	2015	2016	2017	2018	2019	2020	2021	2022	2023	2024	2025 Q2	
Ονομαστική αξία υπολοίπου χρέους στο τέλος του έτους	321,631	314,987	319,425	323,004	341,416	339,201	350,798	364,141	368,005	369,110	364,965	368,609	Nominal value of debt outstanding at the end of the year
Νόμισμα και καταθέσεις	6,374	5,546	5,987	6,008	6,245	6,635	6,655	6,757	7,248	7,286	7,579	7,552	Currency and deposits
Χρεόγραφα εκτός από μετοχές, χωρίς χρηματοοικονομικά παράγωγα	69,466	61,084	57,162	54,938	52,882	57,854	67,187	80,998	85,246	92,041	94,846	98,225	Securities other than shares, excl. financial derivatives
Βραχυπρόθεσμα (≤1 έτους)	12,190	10,884	10,087	14,261	11,144	11,752	11,122	10,811	11,089	11,338	7,919	7,601	Short-term (≤1 year)
Μακροπρόθεσμα (>1 έτους)	57,276	50,200	47,075	40,677	41,738	46,102	56,065	70,187	74,157	80,703	86,927	90,624	Long-term (>1 year)
Δάνεια	245,791	248,357	256,276	262,058	282,289	274,712	276,956	276,386	275,511	269,783	262,540	262,832	Loans
Βραχυπρόθεσμα	2,370	1,509	2,198	2,036	2,241	2,267	2,250	2,049	5,391	2,685	1,789	1,104	Short-term
Μακροπρόθεσμα	243,421	246,848	254,078	260,022	280,048	272,445	274,706	274,337	270,120	267,098	260,751	261,728	Long-term
	(% του χρέους)												(% of debt)
Νόμισμα και καταθέσεις	2.0	1.8	1.9	1.9	1.8	2.0	1.9	1.9	2.0	2.0	2.1	2.0	Currency and deposits
Χρεόγραφα εκτός από μετοχές, χωρίς χρηματοοικονομικά παράγωγα	21.6	19.4	17.9	17.0	15.5	17.1	19.2	22.2	23.2	24.9	26.0	26.6	Securities other than shares, excl. financial derivatives
Βραχυπρόθεσμα	3.8	3.5	3.2	4.4	3.3	3.5	3.2	3.0	3.0	3.1	2.2	2.1	Short-term
Μακροπρόθεσμα	17.8	15.9	14.7	12.6	12.2	13.6	16.0	19.3	20.2	21.9	23.8	24.6	Long-term
Δάνεια	76.4	78.8	80.2	81.1	82.7	81.0	79.0	75.9	74.9	73.1	71.9	71.3	Loans
Βραχυπρόθεσμα	0.7	0.5	0.7	0.6	0.7	0.7	0.6	0.6	1.5	0.7	0.5	0.3	Short-term
Μακροπρόθεσμα	75.7	78.4	79.5	80.5	82.0	80.3	78.3	75.3	73.4	72.4	71.4	71.0	Long-term

Πηγή: Διεύθυνση Εθνικών Λογαριασμών ΕΛΣΤΑΤ.

Source: National Accounts Division ELSTAT.

Δομή χρέους Γενικής Κυβέρνησης (ποσοστό % συνόλου)
Structure of General Government debt (percentage of total)

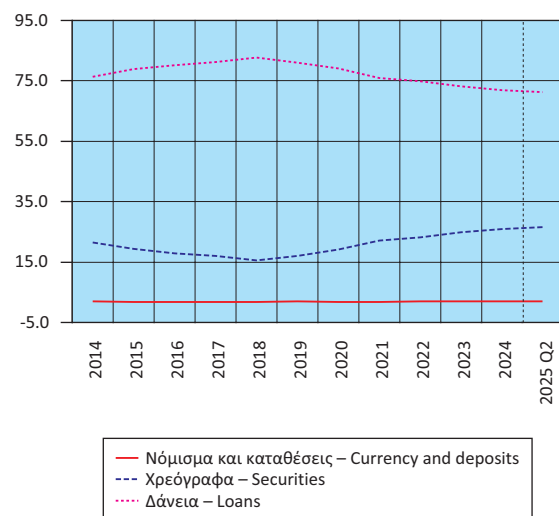

Διαχρονική εξέλιξη του χρέους ως ποσοστό (%) του ΑΕΠ
Evolution of debt as percentage of GDP

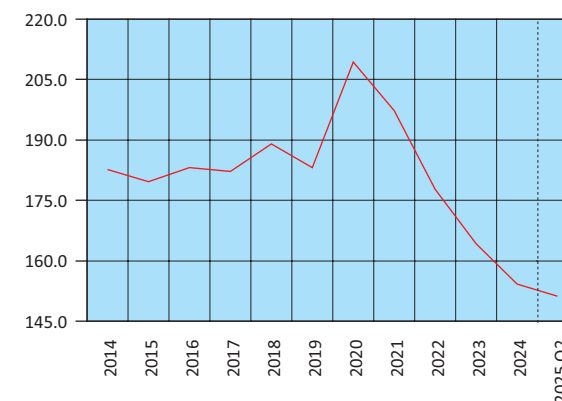

ΧΡΕΟΣ ΓΕΝΙΚΗΣ ΚΥΒΕΡΝΗΣΗΣ ΚΑΤΑ ΜΑΑΣΤΡΙΧΤ / GROSS DEBT (MAASTRICHT)

Ως ποσοστό % του ΑΕΠ / As percentage of GDP

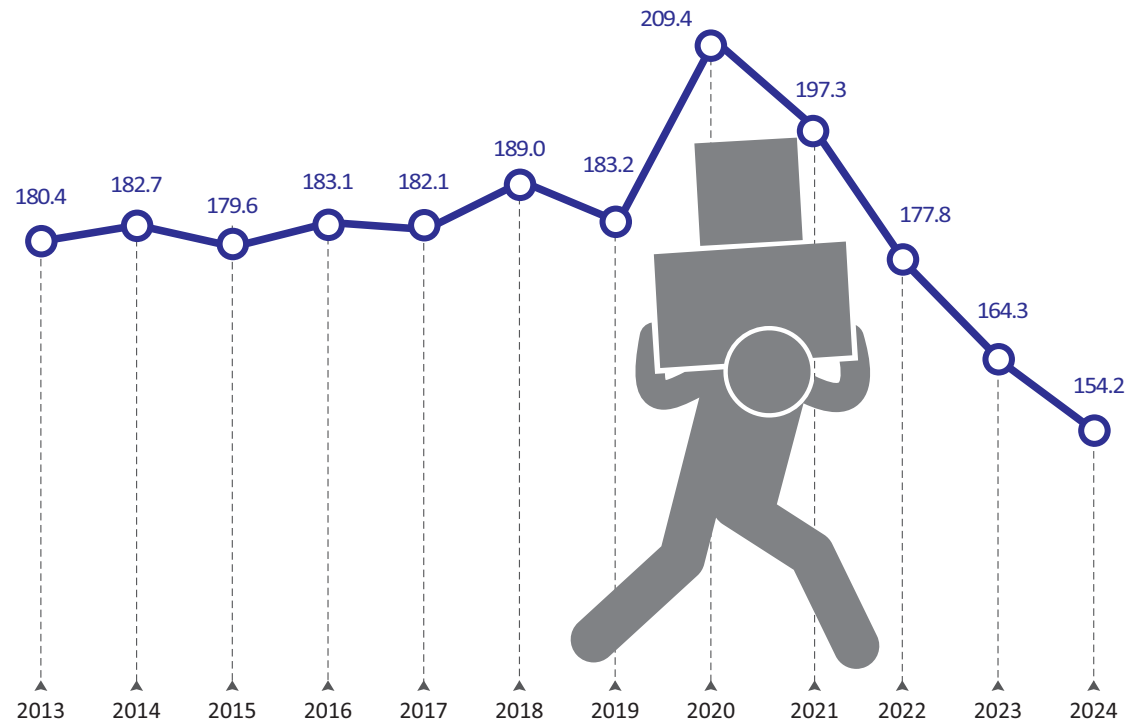

ΜΙΣΘΟΙ, ΠΑΡΑΓΩΓΙΚΟΤΗΤΑ ΚΑΙ ΚΟΣΤΟΣ ΕΡΓΑΣΙΑΣ / WAGES, PRODUCTIVITY AND LABOUR COST

Ετήσια μεταβολή % / Y-o-y change %

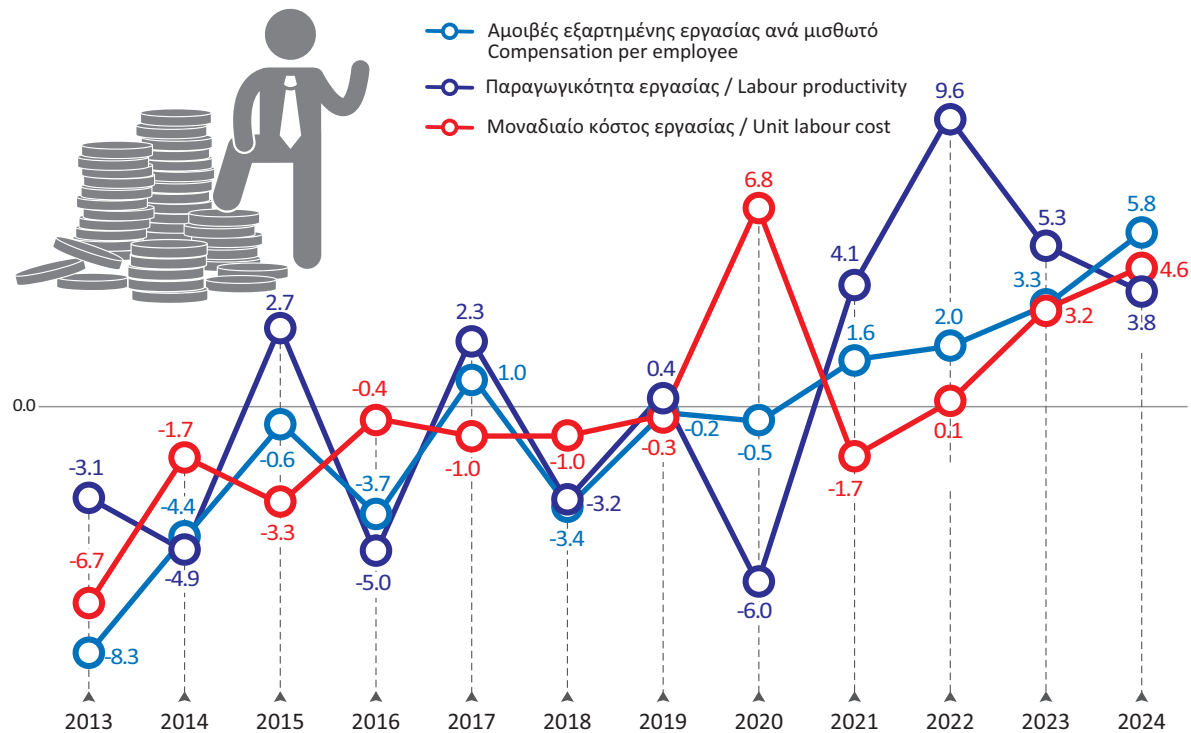

**ΕΣΟΔΑ, ΔΑΠΑΝΕΣ ΚΑΙ ΙΣΟΖΥΓΙΟ ΓΕΝΙΚΗΣ ΚΥΒΕΡΝΗΣΗΣ
REVENUE, EXPENDITURE AND OVERALL BALANCE OF GENERAL GOVERNMENT**

Σε δισεκατομμύρια € / In billion €

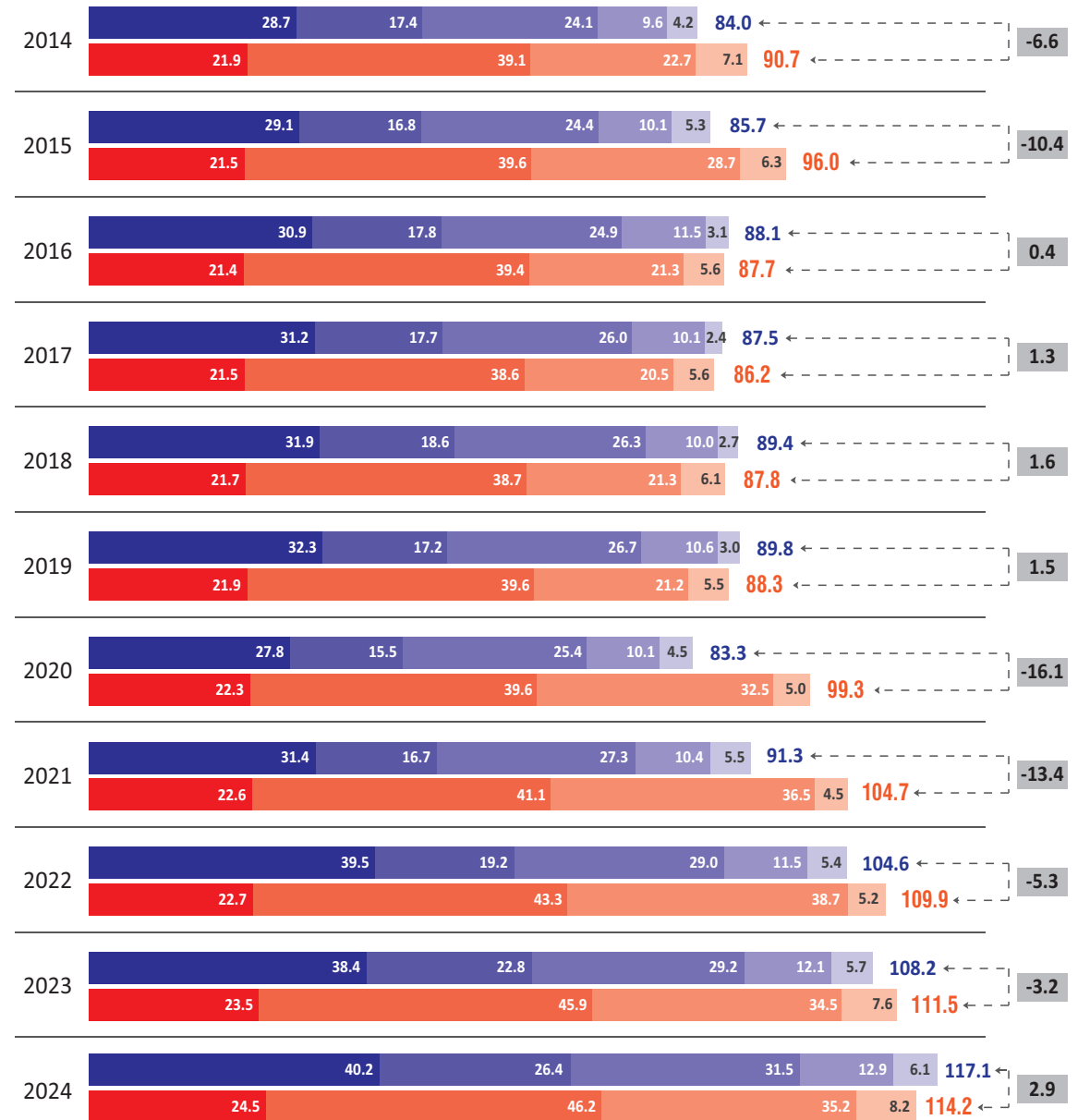

ΕΣΟΔΑ / REVENUE

- Κεφαλαϊκές μεταβιβάσεις, εισπραττόμενες / Capital transfers, receivable
- Λοιπά τρέχοντα έσοδα / Other current revenue
- Κοινωνικές εισφορές, εισπραττόμενες / Social contributions
- Φόροι στο εισόδημα, εισπραττόμενοι / Taxes on income and property, receivable
- Φόροι στην παραγωγή και τις εισαγωγές, εισπραττόμενοι / Taxes on production and imports, receivable

ΔΑΠΑΝΕΣ / EXPENDITURE

- Τόκοι, πληρωνόμενοι / Interest payments
- Λοιπές πρωτογενείς δαπάνες / Other primary expenditure
- Κοινωνικές παροχές / Social benefits
- Αμοιβές εξαρτημένης εργασίας, πληρωνόμενες / Compensation of employees, payable
- ΙΣΟΖΥΓΙΟ / BALANCE

Πίνακας 14. ΕΛΛΑΣ: ΠΛΗΘΥΣΜΟΣ ΗΛΙΚΙΑΣ 15 ΕΤΩΝ ΚΑΙ ΑΝΩ, ΚΑΤΑ ΚΑΤΑΣΤΑΣΗ ΑΠΑΣΧΟΛΗΣΗΣ, ΤΡΙΜΗΝΙΑΙΑ ΣΤΟΙΧΕΙΑ, 2018 - 2025

Table 14. GREECE: POPULATION AGED 15 YEARS AND OVER BY EMPLOYMENT STATUS, QUARTERLY DATA, 2018 - 2025

Σε χιλιάδες

In thousands

Περίοδος αναφοράς	Γενικό σύνολο (1) Grand total	Σύνολο Total	Ποσοστό (%) επί του πληθυσμού Percent of population	Απασχολούμενοι (2) Employed	Ποσοστό (%) επί του εργατικού δυναμικού Percent of labour force	Άνεργοι (3) Unemployed	Εργατικό δυναμικό / Labour force				Άτομα εκτός του εργατικού δυναμικού Persons outside the labour force	Reference period	
							Ποσοστό (%) επί του εργατικού δυναμικού Percent of labour force	Μέσο ετήσιο ποσοστό (%) ανεργίας Annual average unemployment rate (%)	Ετήσια μεταβολή (%) εργατικού δυναμικού Year-on-year change (%) of labour force	Ετήσια μεταβολή (%) στο πλήθος απασχολούμενων Year-on-year change (%) in the number of employed			Ετήσια μεταβολή (%) στο πλήθος ανέργων Year-on-year change (%) in the number of unemployed
2018 Δ' τρίμηνο	9,126.4	4,714.8	51.7	3,833.7	81.3	881.1	18.7					4,411.6	2018 4th quarter
2019 Α' τρίμηνο	9,117.3	4,721.1	51.8	3,814.0	80.8	907.1	19.2					4,396.2	2019 1st quarter
2019 Β' »	9,108.0	4,761.5	52.3	3,956.4	83.1	805.0	16.9	17.3	-0.1	2.4	-9.4	4,346.6	2019 2nd »
2019 Γ' »	9,098.9	4,748.9	52.2	3,971.9	83.6	777.0	16.4		-0.4	2.0	-10.9	4,350.0	2019 3rd »
2019 Δ' τρίμηνο	9,089.9	4,688.2	51.6	3,901.8	83.2	786.4	16.8		-0.6	1.8	-10.7	4,401.7	2019 4th quarter
2020 Α' τρίμηνο	9,083.8	4,597.7	50.6	3,852.6	83.8	745.1	16.2		-2.6	1.0	-17.9	4,486.1	2020 1st quarter
2020 Β' »	9,080.5	4,612.3	50.8	3,844.0	83.3	768.3	16.7	16.3	-3.1	-2.8	-4.6	4,468.2	2020 2nd »
2020 Γ' »	9,077.3	4,683.2	51.6	3,926.8	83.8	756.4	16.2		-1.4	-1.1	-2.6	4,394.1	2020 3rd »
2020 Δ' τρίμηνο	9,074.2	4,628.6	51.0	3,878.5	83.8	750.1	16.2		-1.3	-0.6	-4.6	4,445.6	2020 4th quarter
2021 Α' τρίμηνο	9,070.8	4,370.5	48.2	3,625.1	82.9	745.4	17.1		-4.9	-5.9	0.0	4,700.3	2021 1st quarter
2021 Β' »	9,067.1	4,647.8	51.3	3,915.3	84.2	732.5	15.8	14.7	0.8	1.9	-4.7	4,419.3	2021 2nd »
2021 Γ' »	9,063.5	4,733.7	52.2	4,118.3	87.0	615.4	13.0		1.1	4.9	-18.6	4,329.8	2021 3rd »
2021 Δ' τρίμηνο	9,060.0	4,670.7	51.6	4,053.3	86.8	617.4	13.2		0.9	4.5	-17.7	4,389.3	2021 4th quarter
2022 Α' τρίμηνο	9,055.8	4,691.2	51.8	4,044.0	86.2	647.2	13.8		7.3	11.6	-13.2	4,364.6	2022 1st quarter
2022 Β' »	9,052.0	4,758.8	52.6	4,167.2	87.6	591.6	12.4	12.4	2.4	6.4	-19.2	4,293.1	2022 2nd »
2022 Γ' »	9,048.2	4,771.6	52.7	4,216.0	88.4	555.6	11.6		0.8	2.4	-9.7	4,276.6	2022 3rd »
2022 Δ' τρίμηνο	9,044.7	4,693.6	51.9	4,135.2	88.1	558.4	11.9		0.5	2.0	-9.6	4,351.0	2022 4th quarter
2023 Α' τρίμηνο	9,041.4	4,648.5	51.4	4,098.0	88.2	550.5	11.8		-0.9	1.3	-14.9	4,392.8	2023 1st quarter
2023 Β' »	9,038.4	4,769.9	52.8	4,236.5	88.8	533.3	11.2	11.1	0.2	1.7	1.4	4,268.5	2023 2nd »
2023 Γ' »	9,035.5	4,770.8	52.8	4,256.2	89.2	514.6	10.8		0.0	1.0	1.0	4,264.7	2023 3rd »
2023 Δ' τρίμηνο	9,032.7	4,671.8	51.7	4,183.1	89.5	488.7	10.5		-0.5	1.2	1.6	4,360.9	2023 4th quarter
2024 Α' τρίμηνο	9,025.7	4,747.6	52.6	4,173.4	87.9	574.1	12.1		2.1	1.8	4.3	4,278.2	2024 1st quarter
2024 Β' »	9,020.5	4,795.4	53.2	4,327.8	90.2	467.6	9.8	10.1	0.5	2.2	-12.3	4,225.0	2024 2nd »
2024 Γ' »	9,015.4	4,752.3	52.7	4,323.9	91.0	428.4	9.0		-0.4	1.6	-16.7	4,263.1	2024 3rd »
2024 Δ' τρίμηνο	9,010.6	4,727.8	52.5	4,278.7	90.5	449.1	9.5		1.2	2.3	-8.1	4,282.7	2024 4th quarter
2025 Α' τρίμηνο	9,006.6	4,704.8	52.2	4,216.8	89.6	488.1	10.4		-0.9	1.0	-15.0	4,301.8	2025 1st quarter
2025 Β' »	9,003.6	4,798.6	53.3	4,386.8	91.4	411.7	8.6		0.1	1.4	-12.0	4,205.1	2025 2nd »
2025 Γ' τρίμηνο	9,000.7	4,796.1	53.3	4,402.9	91.8	393.2	8.2		0.9	1.8	-8.2	4,204.6	2025 3rd quarter

Πηγή: Διεύθυνση Στατιστικών Πληθυσμού, Απασχόλησης και Κόστους Ζωής ΕΛΣΤΑΤ.

(1) Συνολικός πληθυσμός ατόμων ηλικίας 15 ετών και άνω, που διαμένουν σε ιδιωτικά νοικοκυριά, όπως εκτιμάται με βάση τα αποτελέσματα της Απογραφής Πληθυσμού 2011.

(2) Από το έτος 2021 και εξής, αφορά σε άτομα ηλικίας 15 - 89 ετών.

(3) Αφορά σε άτομα ηλικίας 15 - 74 ετών.

Source: Population, Employment and Cost of Living Statistics Division ELSTAT.

(1) Total number of persons aged 15 years and over, residing in private households, according to the results of the 2011 Population Census.

(2) From 2021 onwards, it refers to persons aged 15 - 89 years.

(3) It refers to persons aged 15 - 74 years.

Εργατικό δυναμικό, απασχολούμενοι, άνεργοι (ετήσια μεταβολή %)
Labour force, employed, unemployed (year-on-year change %)

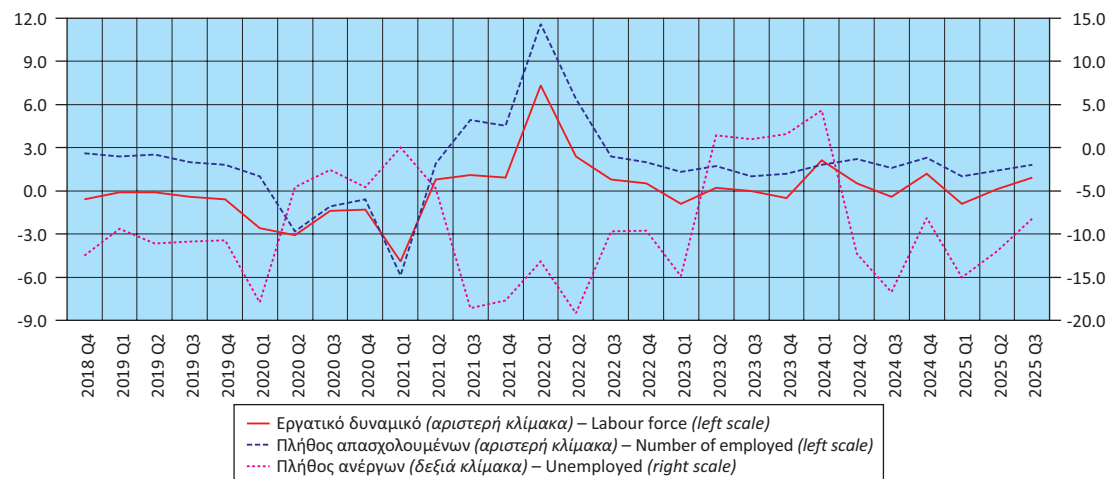

Πίνακας 15. ΕΛΛΑΣ: ΠΟΣΟΣΤΟ (%) ΑΝΕΡΓΙΑΣ ΓΙΑ ΤΟ ΣΥΝΟΛΟ ΤΟΥ ΠΛΗΘΥΣΜΟΥ, ΓΙΑ ΑΡΡΕΝΕΣ - ΘΗΛΕΙΣ ΚΑΙ ΓΙΑ ΑΤΟΜΑ ΗΛΙΚΙΑΣ 15 - 29 ΕΤΩΝ⁽¹⁾, 2012 - 2024
Table 15. GREECE: UNEMPLOYMENT RATE (%) FOR TOTAL POPULATION, MALES - FEMALES AND FOR PERSONS AGED 15 - 29 YEARS⁽¹⁾, 2012 - 2024

Έτος Year	Σύνολο Total	Άρρενες Males	Θήλειες Females	Άτομα ηλικίας 15 - 29 ετών Persons aged 15 - 29 years
2012	24.4	21.5	28.2	43.7
2013	27.5	24.5	31.3	48.7
2014	26.5	23.6	30.2	45.0
2015	24.9	21.7	28.9	41.3
2016	23.5	19.9	28.1	38.4
2017	21.5	17.8	26.1	35.6
2018	19.3	15.4	24.2	32.3
2019	17.3	14.0	21.5	28.9
2020	16.3	13.5	19.8	29.8
2021	14.7	11.4	18.9	28.4
2022	12.4	9.3	16.4	24.3
2023	11.1	8.5	14.3	21.8
2024	10.1	8.0	12.8	19.1

Πηγή: Διεύθυνση Στατιστικών Πληθυσμού, Απασχόλησης και Κόστους Ζωής ΕΛΣΤΑΤ. Source: Population, Employment and Cost of Living Statistics Division ELSTAT.
 (1) Τα στοιχεία αναφέρονται στους μέσους ετήσιους όρους. (1) Data refer to the annual average.

Ποσοστό (%) ανεργίας για το σύνολο του πληθυσμού, για άρρενες - θήλειες και για άτομα ηλικίας 15 - 29 ετών
Unemployment rate (%) for total population, males - females and for persons aged 15 - 29 years

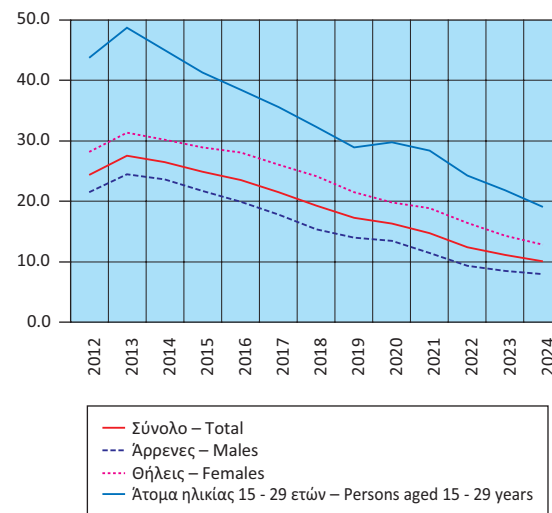

Ποσοστό (%) απασχολουμένων, κατά κλάδο οικονομικής δραστηριότητας
Percentage of persons employed by branch of economic activity

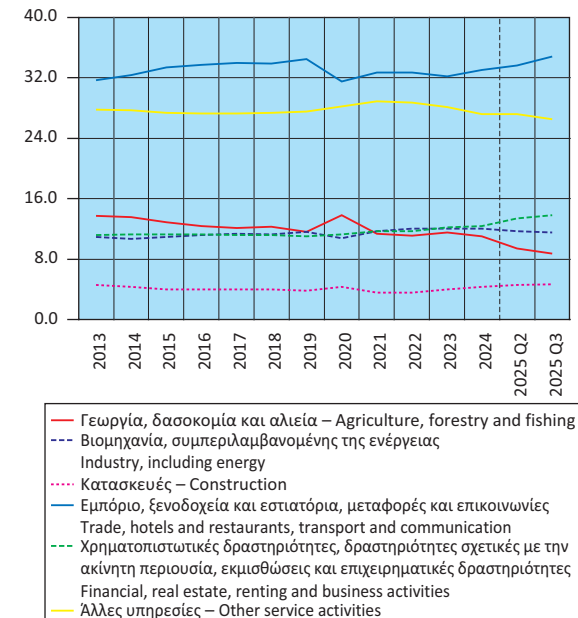

Πίνακας 16. ΕΛΛΑΣ: ΑΠΑΣΧΟΛΟΥΜΕΝΟΙ ΗΛΙΚΙΑΣ 15 ΕΤΩΝ ΚΑΙ ΑΝΩ⁽¹⁾, ΚΑΤΑ ΚΛΑΔΟ ΟΙΚΟΝΟΜΙΚΗΣ ΔΡΑΣΤΗΡΙΟΤΗΤΑΣ, 2013 - 2025

	2013	2014	2015	2016	2017	2018	2019	2020	2021	2022	2023	2024	2025 Q2	2025 Q3	
<i>(Απόλυτοι αριθμοί σε χιλιάδες)</i>															<i>(Absolute numbers in thousands)</i>
Σύνολο	3,513.2	3,536.2	3,610.7	3,673.6	3,752.7	3,828.0	3,911.0	3,875.5	3,928.0	4,140.6	4,193.5	4,276.0	4,386.8	4,402.9	Total
Γεωργία, δασοκομία και αλιεία	481.1	479.9	465.7	454.5	453.4	469.6	453.6	412.0	446.0	461.4	480.9	469.6	411.9	385.0	Agriculture, forestry and fishing
Βιομηχανία, συμπεριλαμβανομένης της ενέργειας	384.3	378.1	394.2	412.9	428.9	432.1	452.3	440.7	458.3	494.9	502.7	513.1	512.0	505.5	Industry, including energy
Κατασκευές	162.3	151.6	145.2	147.1	149.3	151.6	147.6	140.8	141.8	148.6	165.8	185.8	200.5	204.8	Construction
Εμπόριο, ξενοδοχεία και εστιατόρια, μεταφορές και επικοινωνίες	1,114.2	1,146.9	1,206.3	1,238.9	1,275.4	1,298.3	1,349.1	1,327.4	1,285.5	1,354.6	1,352.1	1,409.7	1,473.9	1,530.2	Trade, hotels and restaurants, transport and communication
Χρηματοπιστωτικές δραστηριότητες, δραστηριότητες σχετικές με την ακίνητη περιουσία, εκμισθώσεις και επιχειρηματικές δραστηριότητες	394.2	400.2	409.7	415.9	421.3	428.7	432.0	442.4	459.6	486.1	509.9	530.7	588.5	607.4	Financial, real estate, renting and business activities
Άλλες υπηρεσίες	977.1	979.6	989.6	1,004.3	1,024.4	1,047.7	1,076.4	1,112.2	1,135.8	1,190.3	1,179.2	1,164.5	1,194.7	1,164.9	Other service activities
Δε δηλώθηκε									1.0	4.6	2.8	2.6	5.4	5.1	Not reported
<i>(% του συνόλου)</i>															<i>(% of total)</i>
Σύνολο	100.0	100.0	100.0	100.0	100.0	100.0	100.0	100.0	100.0	100.0	100.0	100.0	100.0	100.0	Total
Γεωργία, δασοκομία και αλιεία	13.7	13.6	12.9	12.4	12.1	12.3	11.6	13.8	11.4	11.1	11.5	11.0	9.4	8.7	Agriculture, forestry and fishing
Βιομηχανία, συμπεριλαμβανομένης της ενέργειας	10.9	10.7	10.9	11.2	11.4	11.3	11.6	10.8	11.7	12.0	12.0	12.0	11.7	11.5	Industry, including energy
Κατασκευές	4.6	4.3	4.0	4.0	4.0	4.0	3.8	4.3	3.6	3.6	4.0	4.3	4.6	4.7	Construction
Εμπόριο, ξενοδοχεία και εστιατόρια, μεταφορές και επικοινωνίες	31.7	32.4	33.4	33.7	34.0	33.9	34.5	31.5	32.7	32.7	32.2	33.0	33.6	34.8	Trade, hotels and restaurants, transport and communication
Χρηματοπιστωτικές δραστηριότητες, δραστηριότητες σχετικές με την ακίνητη περιουσία, εκμισθώσεις και επιχειρηματικές δραστηριότητες	11.2	11.3	11.3	11.3	11.2	11.2	11.0	11.3	11.7	11.7	12.2	12.4	13.4	13.8	Financial, real estate, renting and business activities
Άλλες υπηρεσίες	27.8	27.7	27.4	27.3	27.3	27.4	27.5	28.2	28.9	28.7	28.1	27.2	27.2	26.5	Other service activities
Δε δηλώθηκε									0.0	0.1	0.1	0.1	0.1	0.1	Not reported

Πηγή: Διεύθυνση Στατιστικών Πληθυσμού, Απασχόλησης και Κόστους Ζωής ΕΛΣΤΑΤ.
 (1) Από το έτος 2021 και εξής, αφορά σε άτομα ηλικίας 15 - 89 ετών.

Source: Population, Employment and Cost of Living Statistics Division ELSTAT.
 (1) From 2021 onwards, it refers to persons aged 15 - 89 years.

ΠΟΣΟΣΤΟ ΑΝΕΡΓΙΑΣ ΓΙΑ ΤΟ ΣΥΝΟΛΟ ΤΟΥ ΠΛΗΘΥΣΜΟΥ (%) / UNEMPLOYMENT RATE FOR TOTAL POPULATION (%)

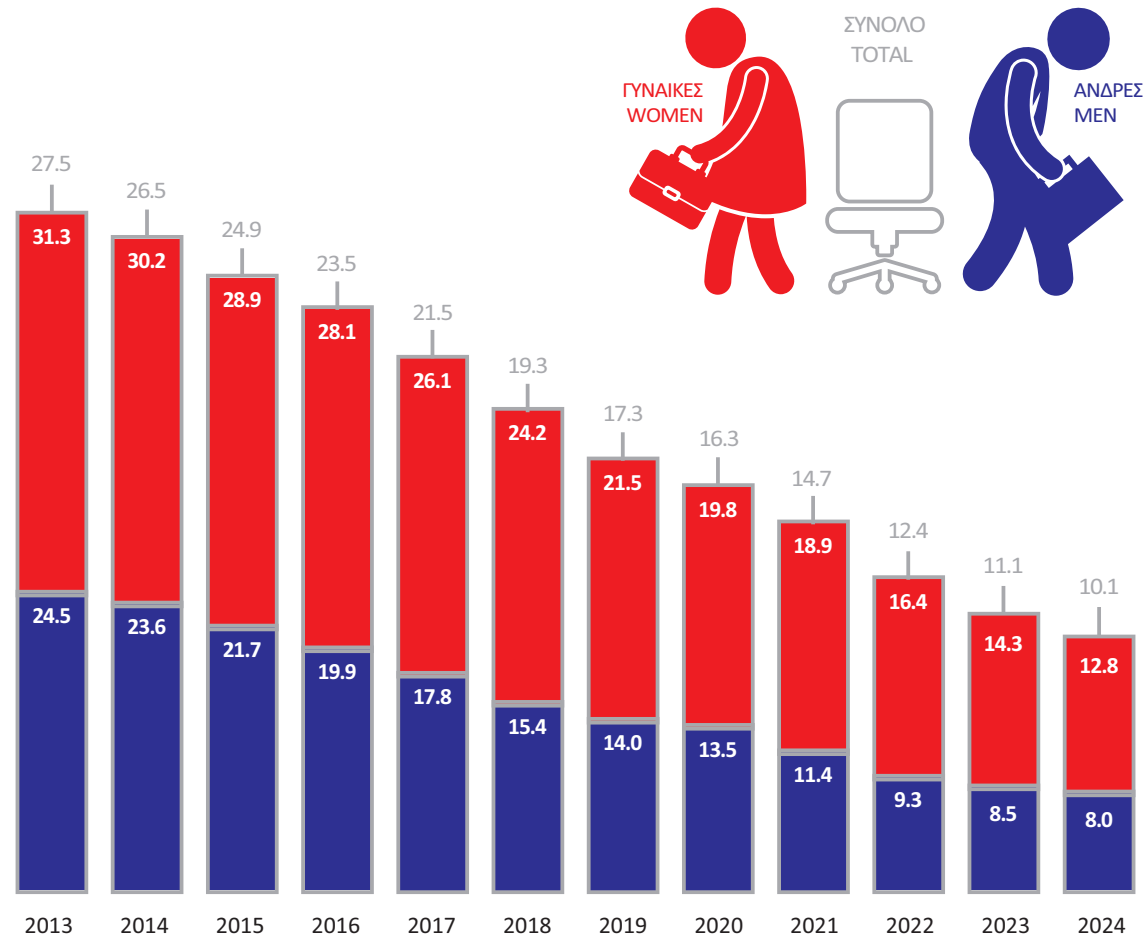

ΑΠΑΣΧΟΛΟΥΜΕΝΟΙ ΗΛΙΚΙΑΣ 15 ΕΤΩΝ ΚΑΙ ΑΝΩ, ΚΑΤΑ ΚΛΑΔΟ ΟΙΚΟΝΟΜΙΚΗΣ ΔΡΑΣΤΗΡΙΟΤΗΤΑΣ
EMPLOYED PERSONS AGED 15 YEARS AND OVER BY BRANCH OF ECONOMIC ACTIVITY

Σε χιλιάδες / In thousands

ΓΕΩΡΓΙΑ, ΔΑΣΟΚΟΜΙΑ ΚΑΙ ΑΛΙΕΙΑ
AGRICULTURE, FORESTRY AND FISHING

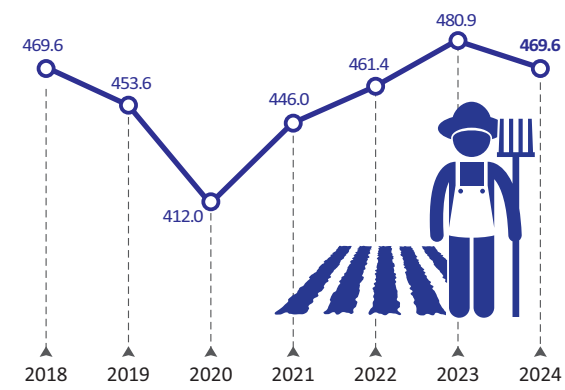

ΒΙΟΜΗΧΑΝΙΑ, ΣΥΜΠΕΡΙΛΑΜΒΑΝΟΜΕΝΗΣ ΤΗΣ ΕΝΕΡΓΕΙΑΣ
INDUSTRY, INCLUDING ENERGY

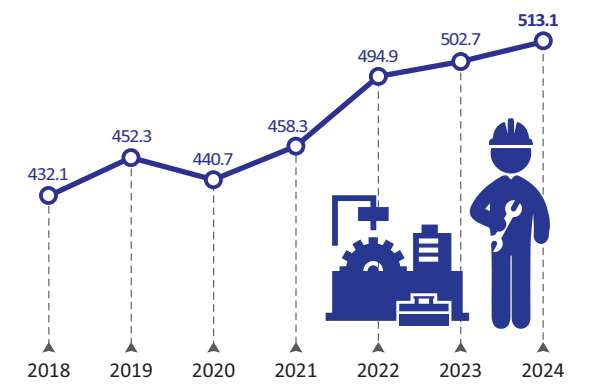

ΕΜΠΟΡΙΟ, ΞΕΝΟΔΟΧΕΙΑ ΚΑΙ ΕΣΤΙΑΤΟΡΙΑ, ΜΕΤΑΦΟΡΕΣ
ΚΑΙ ΕΠΙΚΟΙΝΩΝΙΕΣ / TRADE, HOTELS AND RESTAURANTS,
TRANSPORT AND COMMUNICATION

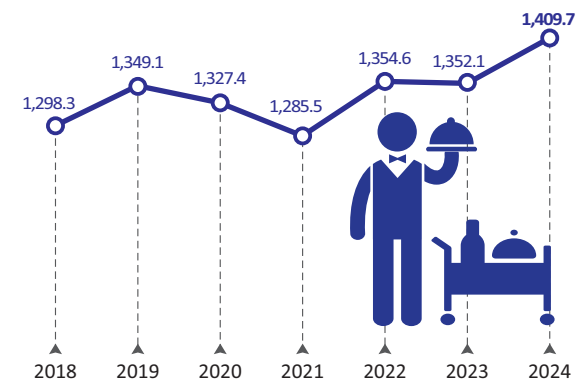

ΧΡΗΜΑΤΟΠΙΣΤΩΤΙΚΕΣ ΚΑΙ ΕΠΙΧΕΙΡΗΜΑΤΙΚΕΣ
ΔΡΑΣΤΗΡΙΟΤΗΤΕΣ / FINANCIAL AND BUSINESS ACTIVITIES

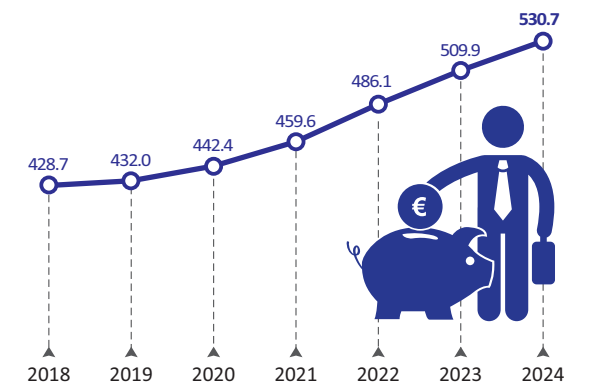

ΠΟΣΟΣΤΟ ΑΠΑΣΧΟΛΟΥΜΕΝΩΝ (%), ΚΑΤΑ ΚΛΑΔΟ ΟΙΚΟΝΟΜΙΚΗΣ ΔΡΑΣΤΗΡΙΟΤΗΤΑΣ, 2024
PERCENTAGE OF EMPLOYED PERSONS BY BRANCH OF ECONOMIC ACTIVITY, 2024

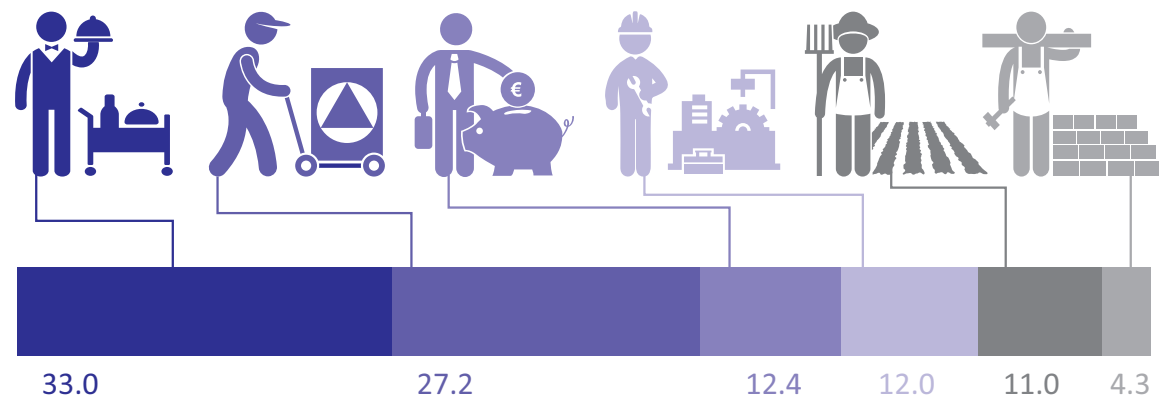

ΚΑΤΑΣΚΕΥΕΣ / CONSTRUCTION

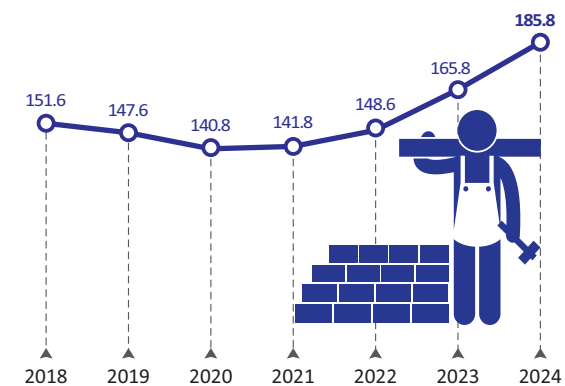

ΆΛΛΕΣ ΥΠΗΡΕΣΙΕΣ / OTHER SERVICES

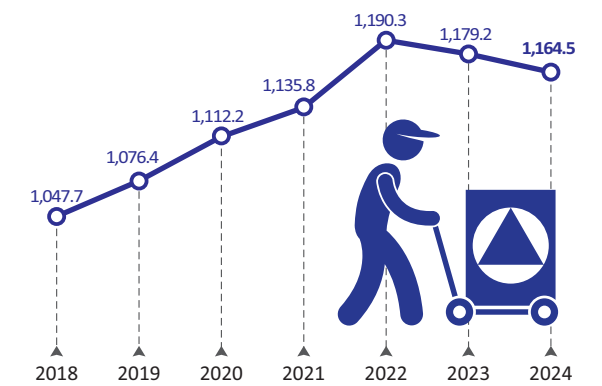

Πίνακας 17. ΕΛΛΑΣ: ΔΕΙΚΤΕΣ ΟΙΚΟΝΟΜΙΚΗΣ ΔΡΑΣΤΗΡΙΟΤΗΤΑΣ, 2022 - 2025

Table 17. GREECE: INDICES OF ECONOMIC ACTIVITY, 2022 - 2025

Ετήσια μεταβολή (%)

Year-on-year change (%)

	2022	2023	2024	2024 Q1	2024 Q2	2024 Q3	2024 Q4	2025 Q1	2025 Q2	2025 Q3	Τελευταία διαθέσιμη περίοδος (1)(2) Latest available period		
Δείκτης Κύκλου Εργασιών στη Βιομηχανία ⁽³⁾	30.5	-3.6	1.8	-1.3	8.2	0.4	-21.7	-1.1	-2.6	3.1	0.3	Οκτ./Oct. 2025	Turnover Index in Industry ⁽³⁾
1. Ενέργεια	62.0	-15.6	-4.8	-0.9	21.1	-17.3	-31.3	-17.8	-27.1	-1.4	-4.2	Οκτ./Oct. 2025	1. Energy
2. Ενδιάμεσα αγαθά	23.4	-5.9	2.6	-5.4	0.9	8.8	-25.3	7.7	7.4	2.7	0.2	Οκτ./Oct. 2025	2. Intermediate goods
3. Κεφαλαιουχικά αγαθά	14.6	6.2	4.1	-0.8	4.9	8.5	-14.0	8.3	6.4	12.2	0.8	Οκτ./Oct. 2025	3. Capital goods
4. Διαρκή καταναλωτικά αγαθά	23.8	9.9	4.9	14.2	7.3	-0.8	-17.5	-2.6	3.4	5.3	9.4	Οκτ./Oct. 2025	4. Consumer durables
5. Μη διαρκή καταναλωτικά αγαθά	18.6	8.4	5.6	1.5	7.8	7.2	-11.9	2.3	3.9	4.7	3.0	Οκτ./Oct. 2025	5. Consumer non-durables
Δείκτης Κύκλου Εργασιών στη Βιομηχανία, εγχώρια αγορά ⁽³⁾	32.2	-1.7	3.9	2.5	7.2	3.5	2.1	2.5	2.1	5.9	-1.8	Οκτ./Oct. 2025	Turnover Index in Industry for the domestic market ⁽³⁾
Δείκτης Κύκλου Εργασιών στη Βιομηχανία, εξωτ. αγορά ⁽³⁾	28.0	-6.4	-1.6	-6.8	10.0	-5.0	-3.7	-6.5	-10.7	-2.2	4.4	Οκτ./Oct. 2025	Turnover Index in Industry for the non-domestic market ⁽³⁾
Χώρες Ευρωζώνης	30.2	3.5	-5.5	-12.1	0.0	-8.9	-0.2	2.0	-1.0	5.2	12.4	Οκτ./Oct. 2025	Eurozone countries
Χώρες εκτός Ευρωζώνης	26.9	-11.9	0.9	-3.1	17.3	-2.6	-5.8	-11.9	-16.8	-6.6	-0.6	Οκτ./Oct. 2025	Non-eurozone countries
Δείκτης Βιομηχανικής Παραγωγής (όγκος) ⁽³⁾	2.4	2.3	5.2	3.6	9.6	5.6	2.1	2.7	-1.6	1.3	2.6	Νοέμβρ./Nov. 2025	Industrial Production Index (volume) ⁽³⁾
1. Ενέργεια	-2.5	-1.9	7.9	6.0	20.3	2.9	4.3	4.1	-13.8	-1.7	-3.5	Νοέμβρ./Nov. 2025	1. Energy
2. Ενδιάμεσα αγαθά	1.8	0.3	5.0	4.5	4.0	8.9	3.0	1.1	5.1	2.9	5.3	Νοέμβρ./Nov. 2025	2. Intermediate goods
3. Κεφαλαιουχικά αγαθά	5.5	6.0	0.2	-0.7	1.7	3.1	-2.4	7.8	10.0	11.5	5.2	Νοέμβρ./Nov. 2025	3. Capital goods
4. Διαρκή καταναλωτικά αγαθά	22.9	7.1	5.1	18.3	8.6	-0.1	-3.1	-3.1	-2.4	2.2	5.4	Νοέμβρ./Nov. 2025	4. Consumer durables
5. Μη διαρκή καταναλωτικά αγαθά	6.4	6.6	4.3	1.2	7.1	7.3	1.3	1.6	2.0	0.8	6.1	Νοέμβρ./Nov. 2025	5. Consumer non-durables
Δείκτης Παραγωγής στις Κατασκευές ⁽³⁾	12.7	9.6	19.9	20.6	15.5	18.6	23.6	-3.8	5.6	3.3	3.3	2025 Q3	Production Index in Construction ⁽³⁾
Κατασκευή κτηρίων για κατοικίες και μη	6.2	7.5	14.0	12.1	7.0	16.2	18.9	4.6	9.2	9.8	9.8	2025 Q3	Construction of residential and non-residential buildings
Έργα πολιτικού μηχανικού	24.9	13.3	28.4	26.0	17.3	24.5	38.7	-10.4	13.0	-6.0	-6.0	2025 Q3	Civil Engineering
Εξειδικευμένες κατασκευαστικές δραστηριότητες	8.9	8.0	17.0	22.8	21.3	15.5	11.7	-4.0	-3.5	6.6	6.6	2025 Q3	Specialised construction activities
Οικοδομική Δραστηριότητα													Building Activity
Αριθμός οικοδομικών αδειών	5.0	7.1	14.9	42.0	3.7	8.2	9.3	-29.1	4.3	11.2	12.5	Σεπτ./Sept. 2025	Number of building permits
Επιφάνεια (m ²)	-8.2	12.2	16.8	38.4	9.2	10.0	11.8	-43.2	-0.1	7.6	6.5	Σεπτ./Sept. 2025	Surface (m ²)
Όγκος (m ³)	-1.9	16.0	9.7	25.1	9.2	2.9	4.7	-33.0	-2.3	13.4	5.1	Σεπτ./Sept. 2025	Volume (m ³)
Δείκτες Κύκλου Εργασιών στον τομέα των Μεταφορών ⁽³⁾													Turnover Indices in Transport sector ⁽³⁾
1. Χερσαίες μεταφορές και μεταφορές μέσω αγωγών	21.3	15.8	7.7	2.3	11.2	14.5	3.0	12.6	1.7	1.2	1.2	2025 Q3	1. Land transport and transport via pipelines
2. Πλωτές μεταφορές	32.9	1.7	5.3	-13.5	10.9	16.3	-0.2	12.2	5.8	-2.8	-2.8	2025 Q3	2. Water transport
3. Αεροπορικές μεταφορές	94.2	22.6	48.2	63.5	45.7	31.4	68.8	14.8	-6.9	-6.3	-6.3	2025 Q3	3. Air transport
4. Αποθήκευση και υποστηρικτικές προς τη μεταφορά δραστηριότητες	23.2	-2.7	16.3	-3.2	1.3	11.1	5.7	4.9	2.7	-4.7	-4.7	2025 Q3	4. Warehousing and support activities for transportation
5. Ταξιδιωτικών πρακτορείων, γραφείων οργανωμένων ταξιδιών, υπηρεσιών κρατήσεων και συναφείς δραστηριότητες	96.6	24.1	10.5	24.1	15.2	3.9	12.4	1.9	4.1	2.8	2.8	2025 Q3	5. Travel agency, tour operator reservation service and related activities
Δείκτης Κύκλου Εργασιών στο Χονδρικό Εμπόριο ⁽³⁾	21.4	-2.2	-7.2	-11.5	-4.6	-9.4	-3.4	4.8	-0.3	1.5	1.5	2025 Q3	Turnover Index in Wholesale Trade ⁽³⁾
Δείκτης Όγκου στο Χονδρικό Εμπόριο ⁽³⁾	-5.4	5.0	-4.7	-9.6	-5.8	-4.2	0.6	5.7	3.9	3.1	3.1	2025 Q3	Volume Index in Wholesale Trade ⁽³⁾
Δείκτης Κύκλου Εργασιών στο Λιανικό Εμπόριο ⁽³⁾⁽⁴⁾	12.4	3.6	1.6	1.6	6.7	0.0	-1.4	3.7	1.6	2.8	5.3	Οκτ./Oct. 2025	Turnover Index in Retail Trade ⁽³⁾⁽⁴⁾
Δείκτης Όγκου στο Λιανικό Εμπόριο ⁽³⁾⁽⁴⁾	3.3	-3.4	-1.6	-4.7	3.2	-2.8	-2.1	3.0	0.7	1.5	4.2	Οκτ./Oct. 2025	Volume Index in Retail Trade ⁽³⁾⁽⁴⁾
Δείκτης Κύκλου Εργασιών στον τομέα Υπηρεσιών Παροχής Καταλύματος και Εστίασης ⁽³⁾	50.6	9.8	7.5	7.9	8.4	7.8	4.9	4.0	34.0	42.0	42.0	2025 Q3	Turnover Index in Accommodation and Food Services ⁽³⁾
Δείκτης Κύκλου Εργασιών στον κλάδο Υπηρεσιών Παροχής Καταλύματος ⁽³⁾	58.5	7.7	14.6	26.1	14.7	12.3	19.6	14.4	57.9	61.1	61.1	2025 Q3	Turnover Index in Accommodation ⁽³⁾
Δείκτης Κύκλου Εργασιών στον κλάδο Υπηρεσιών Εστίασης ⁽³⁾	44.0	11.8	1.1	4.0	2.6	0.9	-2.7	1.3	9.1	9.3	9.3	2025 Q3	Turnover Index in Food Service Activities sector ⁽³⁾
Δείκτες Κύκλου Εργασιών στον τομέα Ενημέρωσης και Επικοινωνίας ⁽³⁾													Turnover Indices in Information and Communication ⁽³⁾
1. Παραγωγή κινηματογραφικών ταινιών, βίντεο και τηλεοπτικών προγραμμάτων, ηχογραφήσεις και μουσικές εκδόσεις	20.6	12.8	-18.2	-21.3	-23.0	-14.8	-12.2	-5.4	-13.5	8.2	8.2	2025 Q3	1. Motion picture, video and television programme production, sound recording and music publishing activities
2. Δραστηριότητες προγραμματισμού και ραδιοτηλεοπτικών εκπομπών	12.6	-23.7	-6.6	-22.6	-2.8	-12.8	5.5	9.3	-7.1	-14.5	-14.5	2025 Q3	2. Programming and broadcasting activities
Δείκτες Κύκλου Εργασιών στον τομέα Υπηρεσιών ⁽³⁾													Turnover Indices for Specific Activities of the Services sector ⁽³⁾
1. Εκδοτικές δραστηριότητες	2.5	3.0	22.2	23.7	23.0	16.5	25.6	0.3	6.5	8.5	8.5	2025 Q3	1. Publishing activities
2. Τηλεπικοινωνίες	5.8	5.5	-0.2	3.6	4.5	-2.2	-6.7	1.2	-5.7	4.3	4.3	2025 Q3	2. Telecommunications
3. Πληροφορική	9.6	20.0	16.7	8.0	12.0	28.7	18.0	11.6	13.2	11.1	11.1	2025 Q3	3. Computer programming, consultancy and related activities
4. Δραστηριότητες σχετικές με την απασχόληση	2.0	-0.1	7.2	-14.4	14.7	13.1	15.5	27.9	12.4	8.9	8.9	2025 Q3	4. Employment activities
5. Δραστηριότητες καθαρισμού	20.4	8.9	11.3	10.9	13.2	14.2	6.8	18.3	8.0	8.7	8.7	2025 Q3	5. Cleaning activities
Κίνηση Μουσείων και Αρχαιολογικών Χώρων ⁽⁵⁾	111.8	23.1	7.6	27.9	8.0	3.6	3.5	3.0	-3.9		-4.1	Αύγ./Aug. 2025	Museums and Archaeological Sites attendance ⁽⁵⁾
Εισπράξεις Μουσείων και Αρχαιολογικών Χώρων ⁽⁵⁾	122.0	29.9	8.7	38.2	9.0	4.0	9.7	39.5	41.6		42.2	Αύγ./Aug. 2025	Receipts of Museums and Archaeological Sites ⁽⁵⁾

Πηγή: ΕΛΣΤΑΤ.

(1) Προσωρινά στοιχεία.

(2) Τελευταία διαθέσιμα στοιχεία μηνός ή τριμήνου (όχι αθροιστικά έτους).

(3) Έτος βάσης: 2021 = 100.0.

(4) Συμπεριλαμβάνονται καύσιμα και λιπαντικά αυτοκινήτων.

(5) Πηγή: Οργανισμός Διαχείρισης και Ανάπτυξης Πολιτιστικών Πόρων (ΟΔΑΠ).

Source: ELSTAT.

(1) Provisional data.

(2) Latest available monthly or quarterly data (not cumulative annual data).

(3) Base year: 2021 = 100.0.

(4) Including automotive fuel.

(5) Source: Hellenic Organisation of Cultural Resources Development (HOCRED).

Δείκτης Κύκλου Εργασιών στη Βιομηχανία
(ετήσια μεταβολή %)
Turnover Index in Industry
(y-o-y change %)

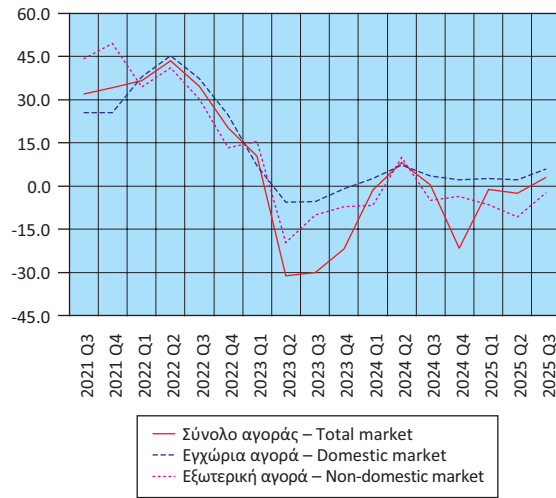

Δείκτης Κύκλου Εργασιών στη Βιομηχανία, εξωτερική αγορά
(ετήσια μεταβολή %)
Turnover Index in Industry for the non-domestic market
(y-o-y change %)

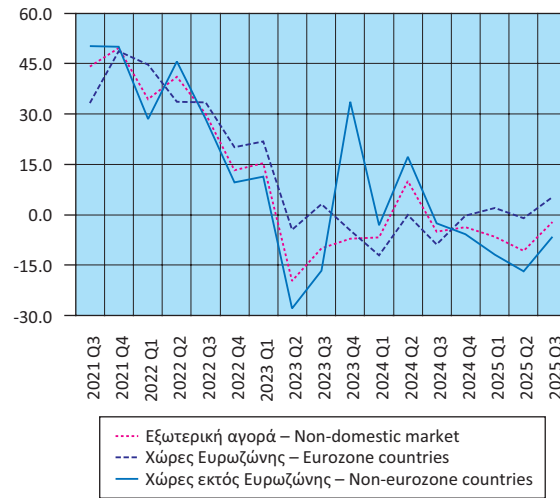

Δείκτης Βιομηχανικής Παραγωγής (όγκος)
(ετήσια μεταβολή %)
Industrial Production Index (volume)
(y-o-y change %)

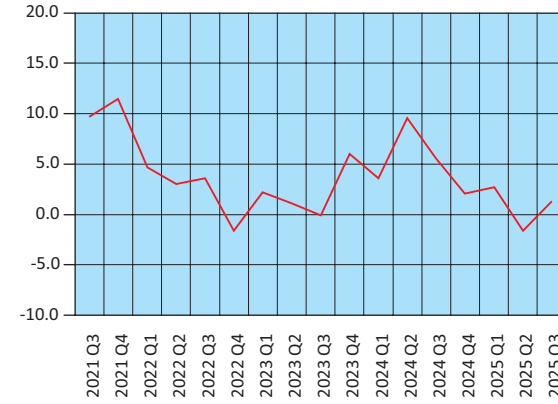

Δείκτης Βιομηχανικής Παραγωγής (όγκος), κατά ομάδες βιομηχανικών κλάδων 1, 2, 3 (ετήσια μεταβολή %)
Industrial Production Index (volume) by main industrial groupings 1, 2, 3 (y-o-y change %)

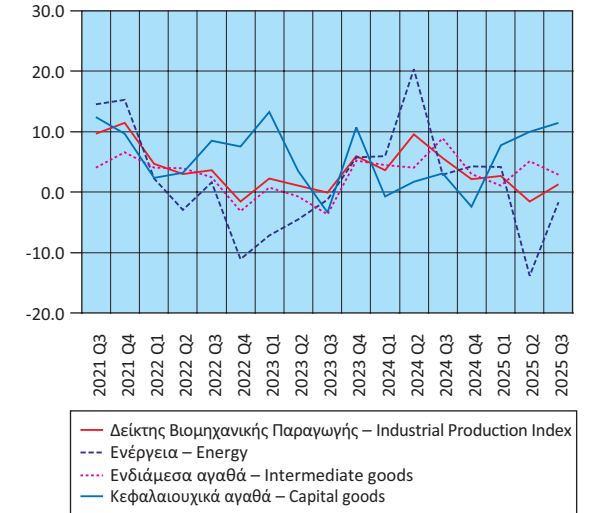

Δείκτης Παραγωγής στις Κατασκευές
(ετήσια μεταβολή %)
Production Index in Construction
(y-o-y change %)

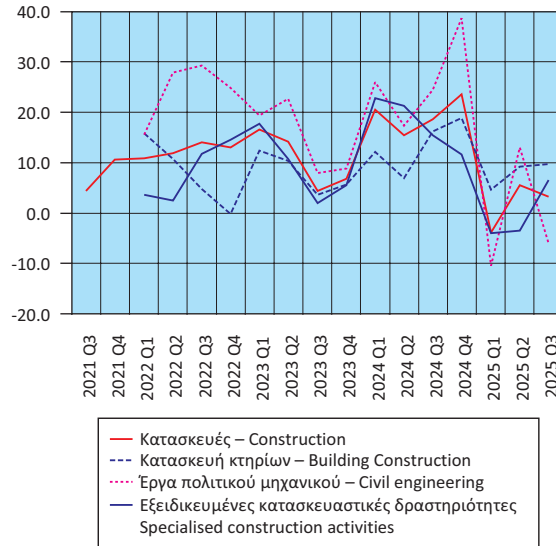

Οικοδομική Δραστηριότητα
(ετήσια μεταβολή %)
Building Activity
(y-o-y change %)

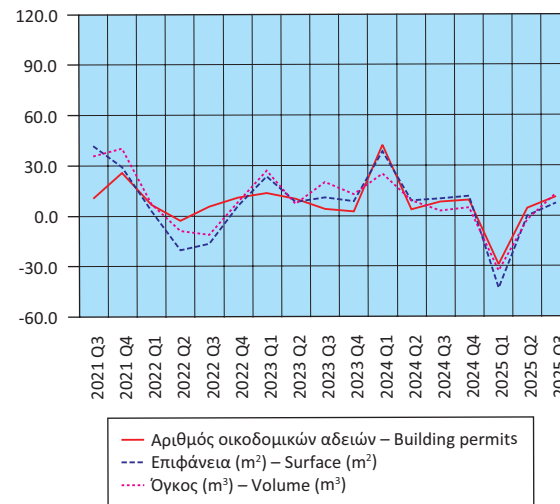

Δείκτης Βιομηχανικής Παραγωγής (όγκος), κατά ομάδες βιομηχανικών κλάδων 4, 5 (ετήσια μεταβολή %)
Industrial Production Index (volume) by main industrial groupings 4, 5 (y-o-y change %)

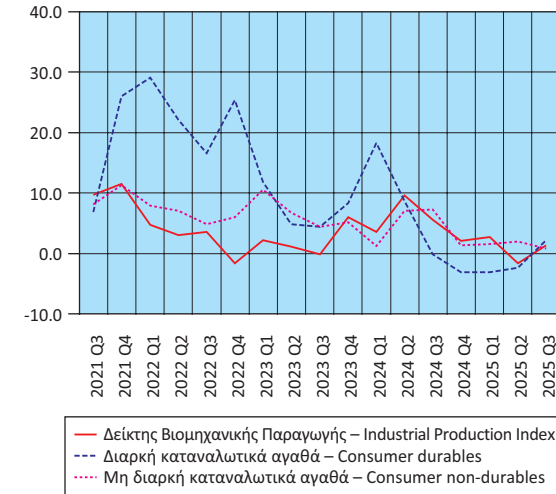

Δείκτες Κύκλου Εργασιών στον τομέα των Μεταφορών (ετήσια μεταβολή %)
Turnover Indices in Transport (y-o-y change %)

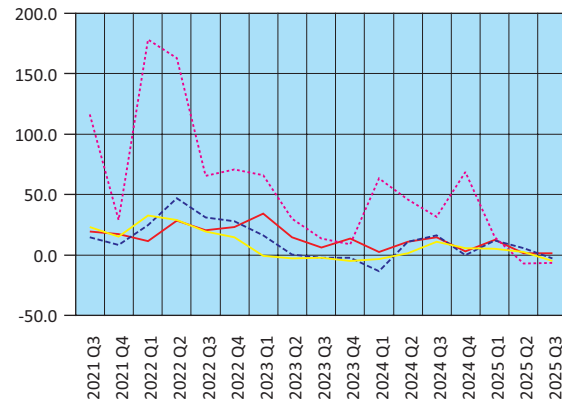

— Χερσαίες και μέσω αγωγών – Land and via pipelines
- - Πλωτές – Water transport
... Αεροπορικές – Air transport
— Αποθήκευση και υποστηρικτικές δραστηριότητες
Warehousing and support activities

Δείκτες Κύκλου Εργασιών στο Λιανικό και Χονδρικό Εμπόριο (ετήσια μεταβολή %)
Turnover Indices in Retail and Wholesale Trade (y-o-y change %)

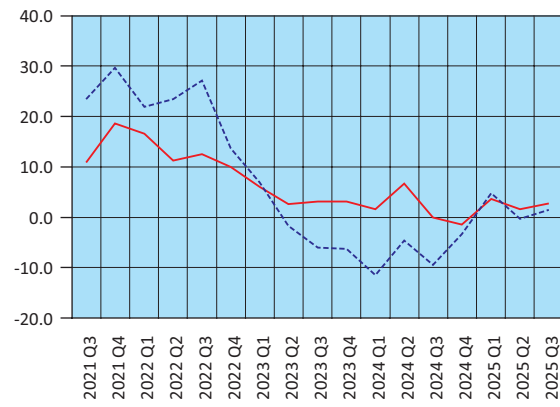

— Λιανικό εμπόριο – Retail trade
- - Χονδρικό εμπόριο – Wholesale trade

Δείκτες Κύκλου Εργασιών στον τομέα Ενημέρωσης - Επικοινωνίας και Εκδοτικών Δραστηριοτήτων (ετήσια μεταβολή %)
Turnover Indices in Information - Communication and Publishing Activities (y-o-y change %)

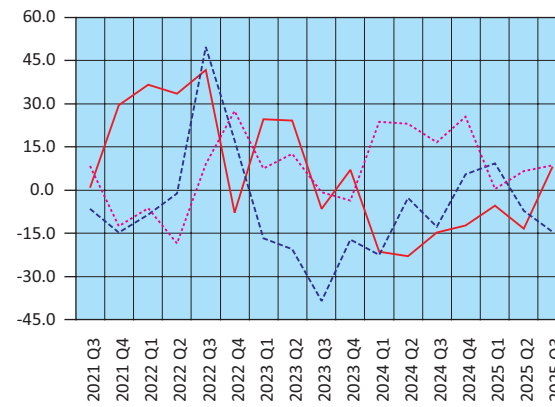

— Κινηματογραφικές ταινίες κ.λπ. – Motion picture, video, etc.
- - Προγραμματισμός και ραδιοτηλεόραση – Programming and broadcasting
... Εκδοτικές δραστηριότητες – Publishing

Δείκτες Κύκλου Εργασιών στις Τηλεπικοινωνίες και την Πληροφορική (ετήσια μεταβολή %)
Turnover Indices in Telecommunications and Computer Programming and Related Activities (y-o-y change %)

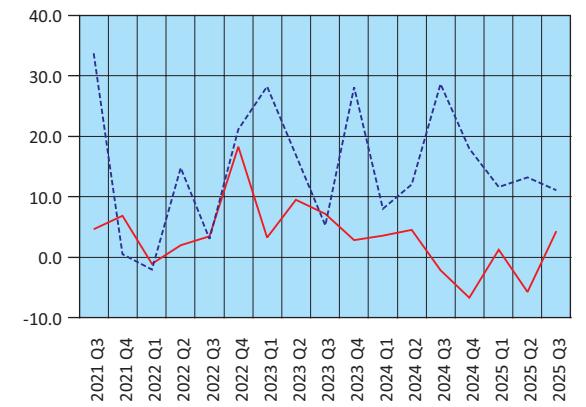

— Τηλεπικοινωνίες – Telecommunications
- - Πληροφορική – Computer programming and related activities

Δείκτες Όγκου στο Λιανικό και Χονδρικό Εμπόριο (ετήσια μεταβολή %)
Indices of Volume in Retail and Wholesale Trade (y-o-y change %)

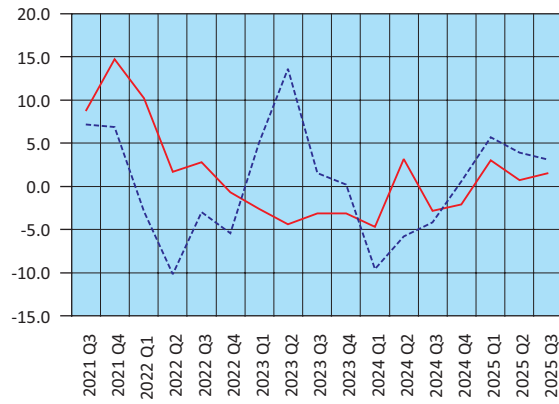

— Λιανικό εμπόριο – Retail trade
- - Χονδρικό εμπόριο – Wholesale trade

Δείκτης Κύκλου Εργασιών στον τομέα Υπηρεσιών Παροχής Καταλύματος και Εστίασης (ετήσια μεταβολή %)
Turnover Index in Accommodation and Food Services (y-o-y change %)

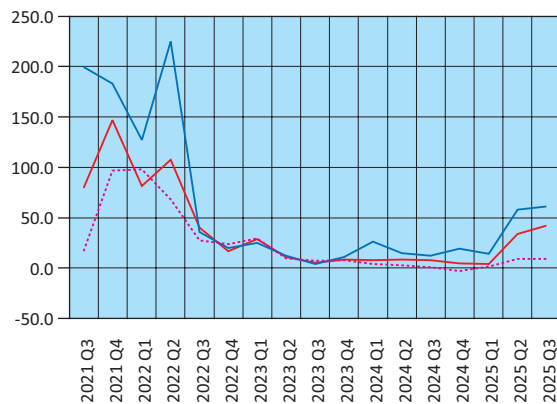

— Δείκτης Κύκλου Εργασιών στον τομέα Υπηρεσιών Παροχής Καταλύματος και Εστίασης
Turnover Index in Accommodation and Food Services
— Δείκτης Κύκλου Εργασιών στον κλάδο Υπηρεσιών Παροχής Καταλύματος
Turnover Index in Accommodation
... Δείκτης Κύκλου Εργασιών στον κλάδο Υπηρεσιών Εστίασης
Turnover Index in Food Service Activities sector

Δείκτες Κύκλου Εργασιών Δραστηριοτήτων σχετικών με την Απασχόληση και τον Καθαρισμό (ετήσια μεταβολή %)
Turnover Indices in Employment and Cleaning Activities (y-o-y change %)

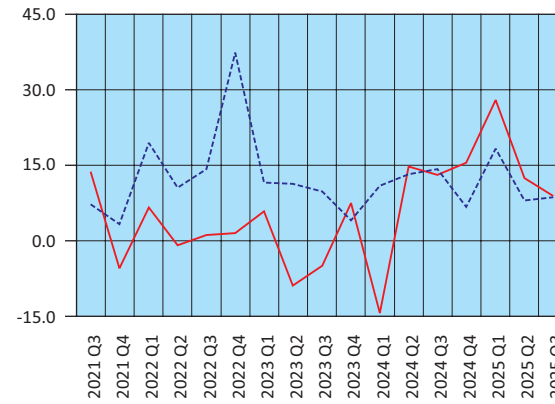

— Δραστηριότητες σχετικές με την απασχόληση
Employment activities
- - Δραστηριότητες καθαρισμού – Cleaning activities

Κίνηση και εισπράξεις Μουσείων και Αρχαιολογικών Χώρων (ετήσια μεταβολή %)
Museums and Archaeological Sites attendance and receipts (y-o-y change %)

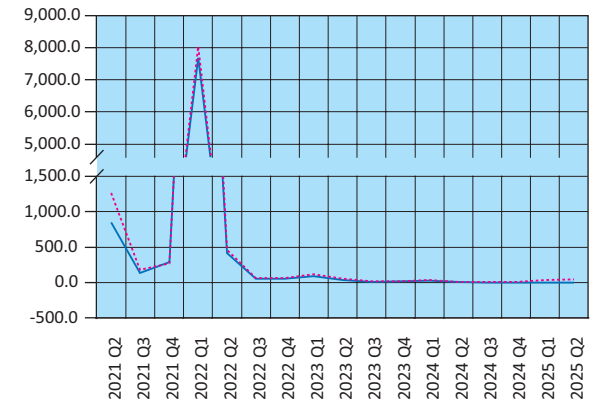

— Κίνηση Μουσείων και Αρχαιολογικών Χώρων
Museums and Archaeological Sites attendance
... Εισπράξεις Μουσείων και Αρχαιολογικών Χώρων
Receipts of Museums and Archaeological Sites

Πίνακας 18. ΕΛΛΑΣ: ΕΘΝΙΚΟΣ ΔΤΚ⁽¹⁾, Εν. ΔΤΚ⁽²⁾, Εν. ΔΤΚ-ΣΦ⁽³⁾, ΠΠ⁽⁴⁾ ΚΑΙ ΔΤΠΒ⁽⁵⁾, 2021 - 2025

Table 18. GREECE: CPI⁽¹⁾, HICP⁽²⁾, HICP-CT⁽³⁾, CI⁽⁴⁾ AND PPI⁽⁵⁾, 2021 - 2025

Έτος και μήνας Year and month	Μηνιαία μεταβολή % Monthly rate of change					Ετήσια μεταβολή % Annual rate of change					Μέση ετήσια μεταβολή % Annual average rate of change				
	ΔΤΚ CPI	Εν. ΔΤΚ HICP	Εν. ΔΤΚ-ΣΦ HICP-CT	ΠΠ CI	ΔΤΠΒ PPI	ΔΤΚ CPI	Εν. ΔΤΚ HICP	Εν. ΔΤΚ-ΣΦ HICP-CT	ΠΠ CI	ΔΤΠΒ PPI	ΔΤΚ CPI	Εν. ΔΤΚ HICP	Εν. ΔΤΚ-ΣΦ HICP-CT	ΠΠ CI	ΔΤΠΒ PPI
	2021: 11 12	0.5 0.7	0.3 0.5	0.3 0.5	-1.0 1.1	1.1 5.7	4.8 5.1	4.0 4.4	4.1 4.5	0.7 1.0	24.5 29.4	0.6 1.2	0.0 0.6	0.5 1.0	-0.9 -0.6
2022: 1 2 3 4 5 6 7 8 9 10 11 12	-0.3 1.1 2.7 2.1 0.7 1.6 -1.8 -0.3 2.9 -1.2 0.0 -0.5	-0.2 0.9 2.7 2.0 0.9 2.2 -1.6 -0.2 3.0 -1.2 -0.3 -0.7	-0.2 0.9 2.6 2.0 0.9 2.2 -1.6 -0.2 3.0 -1.3 -0.3 -0.6	-2.4 -0.2 2.2 1.5 -0.3 2.1 -2.3 -0.2 4.0 0.7 -0.4 0.5	4.0 4.9 10.6 2.5 -2.9 -0.6 -2.0 2.7 -2.4 8.1 -5.8 -2.4	6.2 7.2 8.9 10.2 11.3 12.1 11.6 11.3 12.0 9.1 8.5 7.2	5.5 6.3 8.0 9.1 10.6 11.6 11.3 11.3 12.2 9.5 8.8 7.6	5.7 6.4 8.1 9.2 10.6 11.7 11.3 11.3 12.2 9.5 8.9 7.6	1.3 1.2 1.8 1.9 2.5 3.6 3.6 4.2 4.9 5.2 5.9 5.2	31.6 33.6 46.2 48.8 43.0 39.9 35.6 39.5 29.4 35.4 26.2 16.5	1.9 2.6 3.5 4.4 5.3 6.2 7.1 7.9 8.7 9.2 9.5 9.6	1.2 1.9 2.2 3.6 4.6 5.5 6.4 7.2 8.1 8.6 9.0 9.3	1.6 2.2 3.0 3.8 4.7 5.6 6.5 7.3 8.2 8.7 9.1 9.4	-0.4 -0.3 0.1 0.4 0.8 1.1 1.5 1.8 2.2 2.7 3.1 3.5	17.1 20.0 23.3 26.2 28.7 31.0 32.8 35.0 35.6 36.5 36.4 35.1
2023: 1 2 3 4 5 6 7 8 9 10 11 12	-0.5 0.3 1.2 0.6 0.4 0.6 -1.1 0.0 1.8 0.6 -0.4 -0.1	-0.5 0.2 1.6 1.1 0.5 0.9 -1.0 -0.2 1.9 0.1 -1.1 0.1	-0.5 0.2 1.6 1.1 0.5 0.9 -1.0 -0.2 1.9 0.1 -1.1 0.1	-1.6 0.4 2.3 0.9 0.3 0.4 -1.8 -0.3 2.6 0.2 -0.5 0.2	1.3 -3.3 -5.8 -0.3 -2.6 0.8 1.4 3.0 1.9 -2.3 -0.8 0.0	7.0 6.1 4.6 3.0 2.8 1.8 2.5 2.7 1.6 3.4 3.0 3.5	7.3 6.5 5.4 4.5 4.1 2.8 3.5 3.5 2.4 3.8 2.9 3.7	7.3 6.5 5.4 4.5 4.1 2.8 3.5 3.5 2.4 3.8 2.9 3.7	6.0 6.6 6.7 6.1 6.7 4.9 5.4 5.3 3.9 3.5 3.3 3.1	13.5 4.7 -10.9 -13.3 -12.9 -11.7 -8.6 -8.3 -4.3 -13.5 -8.9 -6.6	9.7 9.6 9.2 8.6 7.8 7.0 6.2 5.5 4.7 4.2 3.8 3.5	9.4 9.4 9.2 8.8 8.2 7.5 6.8 6.2 5.4 4.9 4.5 4.2	9.5 9.5 9.2 8.8 8.3 7.5 6.9 6.2 5.4 5.0 4.5 4.2	3.8 4.3 4.7 5.1 5.4 5.5 5.7 5.7 5.7 5.5 5.3 5.1	33.2 30.4 24.9 19.2 14.3 10.1 6.7 3.1 0.7 -3.0 -5.4 -7.1
2024: 1 2 3 4 5 6 7 8 9 10 11 12	-0.8 0.1 1.5 0.5 -0.3 0.5 -0.7 0.3 1.8 0.0 -0.4 0.1	-0.9 0.1 1.8 0.9 -0.3 1.0 -0.5 0.0 1.8 0.1 -1.2 0.1	-0.9 0.1 1.7 0.9 -0.3 1.0 -0.7 0.0 1.8 0.1 -1.1 0.1	-1.5 -0.1 2.9 0.7 0.1 0.6 -1.7 0.0 2.9 0.2 -0.2 0.3	0.9 -0.4 -1.7 -1.2 -2.9 1.5 2.2 3.0 -0.3 0.0 0.3 0.5	3.1 2.9 3.2 3.1 2.4 2.3 2.7 3.0 2.9 2.4 2.4 2.6	3.2 3.1 3.4 3.2 2.4 2.5 3.0 3.2 3.1 3.1 3.0 2.9	3.2 3.1 3.2 3.0 2.2 2.3 2.6 2.7 2.7 2.6 2.7 2.7	3.2 2.7 3.2 2.9 2.7 3.0 3.1 3.5 3.7 4.0 4.1	-7.0 -4.3 -0.1 -1.0 -1.4 -0.7 0.1 -2.4 -4.5 -2.3 -1.2 -0.8	3.2 2.9 2.8 3.3 2.8 3.1 2.8 3.0 2.9 2.8 2.7	3.8 3.6 3.4 3.3 3.1 3.1 3.1 3.0 3.1 3.1 3.1	3.8 3.6 3.6 3.3 3.1 3.1 3.0 2.9 2.9 2.8 2.7	4.9 4.5 4.3 4.0 3.7 3.5 3.3 3.2 3.2 3.2 3.3	-8.6 -9.3 -8.4 -7.4 -6.5 -5.6 -4.9 -4.4 -4.4 -3.4 -2.7 -2.2
2025: 1 2 3 4 5 6 7 8 9 10 11	-0.7 -0.1 1.4 0.0 0.2 0.8 -0.4 0.1 0.8 0.1 0.1	-0.7 0.0 1.9 0.5 0.4 1.3 -0.3 -0.6 0.5 -0.1 -0.1	-0.7 0.0 1.7 0.3 0.4 1.3 -0.3 -0.6 0.5 -0.1 -0.1	-1.7 -0.3 2.4 1.0 0.1 0.6 -1.3 0.3 1.9 0.2 -0.2	1.9 -0.1 -0.2 -2.8 -1.5 1.1 0.2 -0.6 0.2 -0.3 -0.2	2.7 2.5 2.4 2.0 2.5 2.8 3.1 2.9 1.9 1.8 2.0	3.1 3.0 3.1 2.6 3.3 3.6 3.7 3.1 1.8 1.5 2.8	2.9 2.8 2.8 2.2 2.9 3.1 3.6 3.9 2.9 1.7 1.5	3.8 3.6 3.2 3.5 3.6 3.5 3.9 4.2 3.2 2.8 2.8	0.3 0.6 2.1 0.5 2.0 1.6 -0.5 -1.7 -1.1 2.5 -1.4	2.7 2.7 3.0 2.9 2.5 3.1 2.6 2.6 3.0 2.9 2.5	2.7 2.7 3.0 2.7 3.0 2.7 2.8 3.1 2.7 2.6 2.6	3.4 3.4 3.4 3.5 3.6 3.6 2.8 2.8 2.7 3.7 3.6	-1.6 -1.1 -1.0 -0.8 -0.6 -0.4 -0.4 -0.4 -0.1 0.0 0.1	

Πηγή: Διεύθυνση Στατιστικών Πληθυσμού, Απασχόλησης και Κόστους Ζωής ΕΛΣΤΑΤ.

- (1) ΔΤΚ: Δείκτης Τιμών Καταναλωτή (εθνικός). Έτος αναφοράς: 2020 = 100.0.
- (2) Εν. ΔΤΚ: Εναρμονισμένος Δείκτης Τιμών Καταναλωτή. Έτος αναφοράς: 2015 = 100.0.
- (3) Εν. ΔΤΚ-ΣΦ: Εναρμονισμένος ΔΤΚ με σταθερούς φόρους. Έτος αναφοράς: 2015 = 100.0.
- (4) ΠΠ: Πυρήνας Πληθωρισμού. Έτος αναφοράς: 2020 = 100.0.
- (5) ΔΤΠΒ: Δείκτης Τιμών Παραγωγού στη Βιομηχανία. Έτος βάσης: 2021 = 100.0.

Source: Population, Employment and Cost of Living Statistics Division ELSTAT.

- (1) CPI: Consumer Price Index. Reference year: 2020 = 100.0.
- (2) HICP: Harmonised Index of Consumer Prices. Reference year: 2015 = 100.0.
- (3) HICP-CT: Harmonised Index of Consumer Prices at constant tax rates. Reference year: 2015 = 100.0.
- (4) CI: Core Inflation. Reference year: 2020 = 100.0.
- (5) PPI: Producer Price Index in Industry. Base year: 2021 = 100.0.

Μέση ετήσια μεταβολή (%)
Annual average rate of change (%)

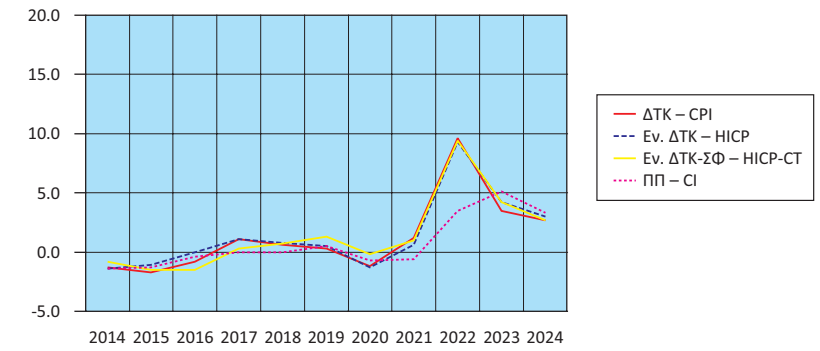

Ετήσια μεταβολή (%)
Annual rate of change (%)

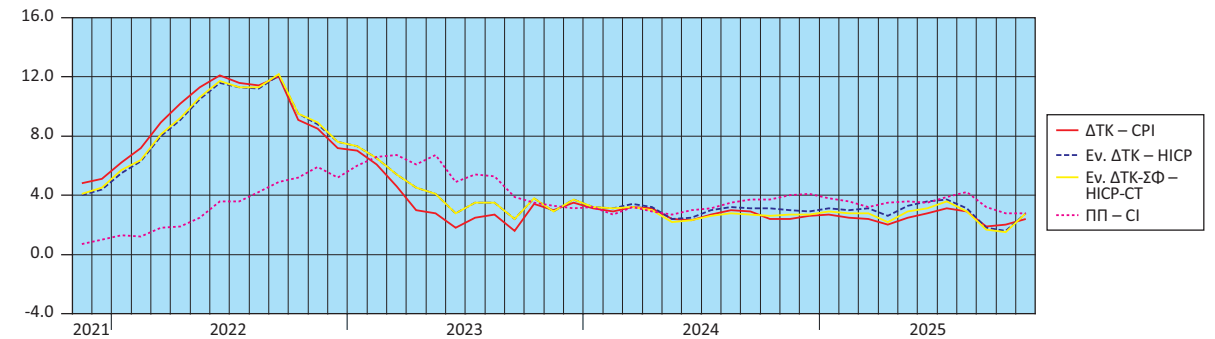

Μηνιαία μεταβολή (%)
Monthly rate of change (%)

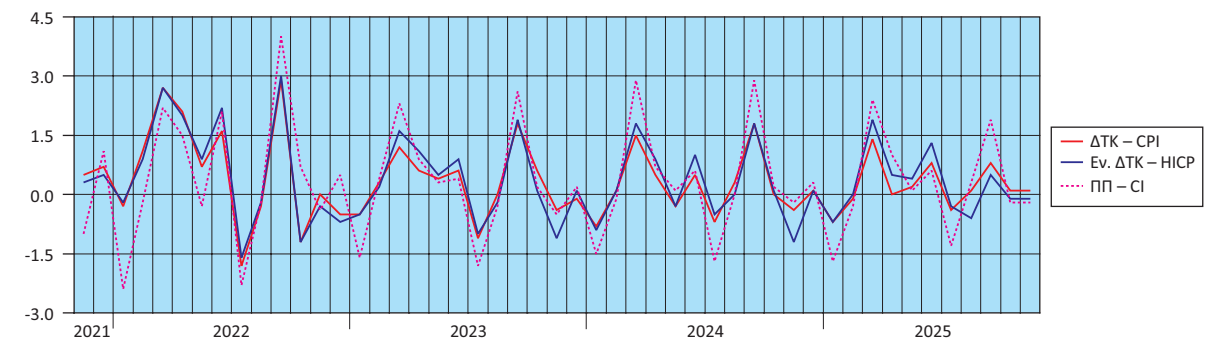

Μεταβολές (%) ΔΤΠΒ
Rates of change (%) of the PPI

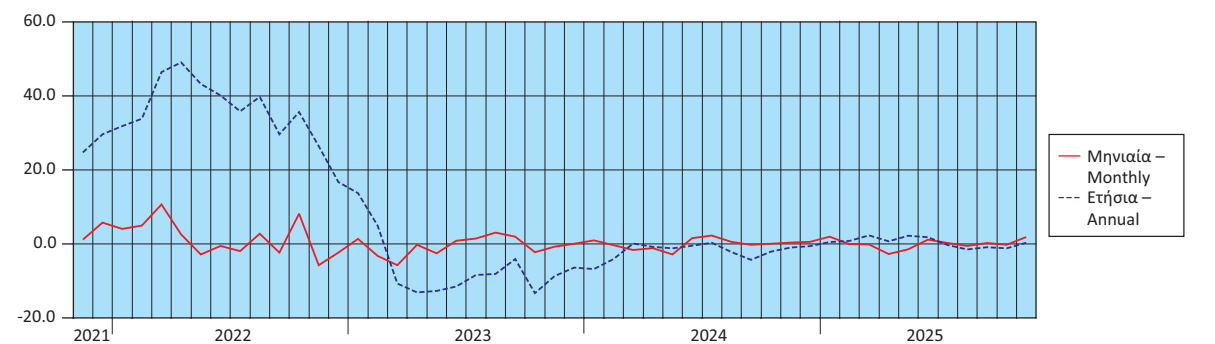

Πίνακας 19. ΕΛΛΑΣ: ΕΜΠΟΡΙΚΟ ΙΣΟΖΥΓΙΟ, 2013 - 2024

Σε δισεκατομμύρια €

Table 19. GREECE: EXTERNAL TRADE BALANCE, 2013 - 2024

In billion €

	2013	2014	2015	2016	2017	2018	2019	2020	2021	2022	2023	2024	
Εισαγωγές													Imports
Συμπεριλαμβανομένης της αξίας των πλοίων	45.82	46.70	42.21	42.32	47.36	54.12	55.74	48.92	65.83	94.55	83.09	85.06	Including the value of ships
Εξαιρουμένης της αξίας των πλοίων	45.72	46.46	41.87	42.15	47.23	53.92	55.26	48.68	65.68	94.13	82.76	84.72	Excluding the value of ships
Εξαιρουμένων των πετρελαιοειδών και συμπεριλαμβανομένης της αξίας των πλοίων	28.85	30.81	31.35	33.02	35.50	38.63	41.35	39.58	49.26	63.06	61.62	64.39	Excluding oil products and including the value of ships
Εξαγωγές													Exports
Συμπεριλαμβανομένης της αξίας των πλοίων	27.22	27.09	25.75	25.45	28.87	33.47	33.87	30.80	40.32	55.76	51.02	50.00	Including the value of ships
Εξαιρουμένης της αξίας των πλοίων	27.14	26.98	25.61	25.33	28.76	33.34	33.78	30.65	40.20	55.65	50.81	49.81	Excluding the value of ships
Εξαιρουμένων των πετρελαιοειδών και συμπεριλαμβανομένης της αξίας των πλοίων	16.79	16.87	18.29	18.64	20.00	22.20	23.31	24.13	29.28	36.25	35.27	36.18	Excluding oil products and including the value of ships
Εμπορικό ισοζύγιο, συμπεριλαμβανομένης της αξίας των πλοίων	-18.60	-19.61	-16.46	-16.87	-18.49	-20.65	-21.86	-18.11	-25.51	-38.79	-32.07	-35.07	Trade balance, including the value of ships
Εμπορικό ισοζύγιο, εξαιρουμένης της αξίας των πλοίων	-18.58	-19.48	-16.26	-16.82	-18.47	-20.58	-21.49	-18.04	-25.48	-38.48	-31.95	-34.92	Trade balance, excluding the value of ships
Εμπορικό ισοζύγιο, εξαιρουμένων των πετρελαιοειδών και συμπεριλαμβανομένης της αξίας των πλοίων	-12.06	-13.94	-13.06	-14.38	-15.50	-16.43	-18.04	-15.45	-19.98	-26.81	-26.35	-28.21	Trade balance, excluding oil products and including the value of ships
Εισαγωγές ως ποσοστό (%) επί του ΑΕΠ	25.7	26.5	24.1	24.3	26.7	30.0	30.1	29.2	35.7	45.7	37.0	35.9	Imports as percentage of GDP
Εξαγωγές ως ποσοστό (%) επί του ΑΕΠ	15.3	15.4	14.7	14.6	16.3	18.5	18.3	18.4	21.8	26.9	22.7	21.1	Exports as percentage of GDP
Εμπορικό ισοζύγιο ως ποσοστό (%) επί του ΑΕΠ	-10.4	-11.1	-9.4	-9.7	-10.4	-11.4	-11.8	-10.8	-13.8	-18.7	-14.3	-14.8	External trade balance as percentage of GDP
	(Ετήσια μεταβολή %)												
													(Year-on-year change %)
Εισαγωγές													Imports
Συμπεριλαμβανομένης της αξίας των πλοίων	-4.5	1.9	-9.6	0.3	11.9	14.3	3.0	-12.2	34.6	43.6	-12.1	2.4	Including the value of ships
Εξαιρουμένης της αξίας των πλοίων	-3.8	1.6	-9.9	0.7	12.1	14.2	2.5	-11.9	34.9	43.3	-12.1	2.4	Excluding the value of ships
Εξαιρουμένων των πετρελαιοειδών και συμπεριλαμβανομένης της αξίας των πλοίων	-3.9	6.8	1.8	5.3	7.5	8.8	7.1	-4.3	24.4	28.0	-2.3	4.5	Excluding oil products and including the value of ships
Εξαγωγές													Exports
Συμπεριλαμβανομένης της αξίας των πλοίων	-0.9	-0.5	-4.9	-1.2	13.4	16.0	1.2	-9.1	30.9	38.3	-8.5	-2.0	Including the value of ships
Εξαιρουμένης της αξίας των πλοίων	-0.8	-0.6	-5.1	-1.1	13.6	15.9	1.3	-9.3	31.2	38.5	-8.7	-2.0	Excluding the value of ships
Εξαιρουμένων των πετρελαιοειδών και συμπεριλαμβανομένης της αξίας των πλοίων	-1.7	0.5	8.4	1.9	7.3	11.0	5.0	3.5	21.4	23.8	-2.7	2.6	Excluding oil products and including the value of ships
Έλλειμμα του εμπορικού ισοζυγίου, συμπεριλαμβανομένης της αξίας των πλοίων	-9.2	5.4	-16.1	2.5	9.6	11.7	5.9	-17.2	40.9	52.0	-17.3	9.3	Trade deficit, including the value of ships
Έλλειμμα του εμπορικού ισοζυγίου, εξαιρουμένης της αξίας των πλοίων	-7.8	4.8	-16.5	3.5	9.8	11.4	4.4	-16.1	41.3	51.0	-17.0	9.3	Trade deficit, excluding the value of ships
Έλλειμμα του εμπορικού ισοζυγίου, εξαιρουμένων των πετρελαιοειδών και συμπεριλαμβανομένης της αξίας των πλοίων	-6.9	15.6	-6.3	10.1	7.8	6.0	9.8	-14.3	29.3	34.2	-1.7	7.0	Trade deficit, excluding oil products and including the value of ships

Πηγή: Διεύθυνση Στατιστικών Επιχειρήσεων και Διεύθυνση Εθνικών Λογαριασμών ΕΛΣΤΑΤ.

Διαφορές που μπορεί να παρατηρούνται μεταξύ του αθροίσματος των επιμέρους ποσών και των συνόλων οφείλονται στη στρογγυλοποίηση.

Source: Business Statistics Division and National Accounts Division ELSTAT.

Wherever necessary, the data have been rounded up, thus, a slight difference may occur between the sum of the figures and their total.

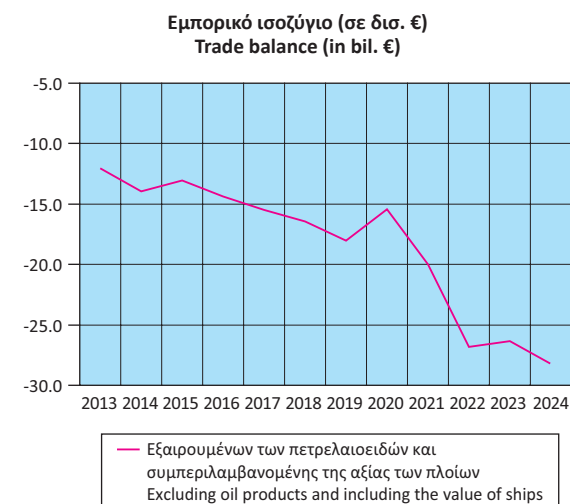
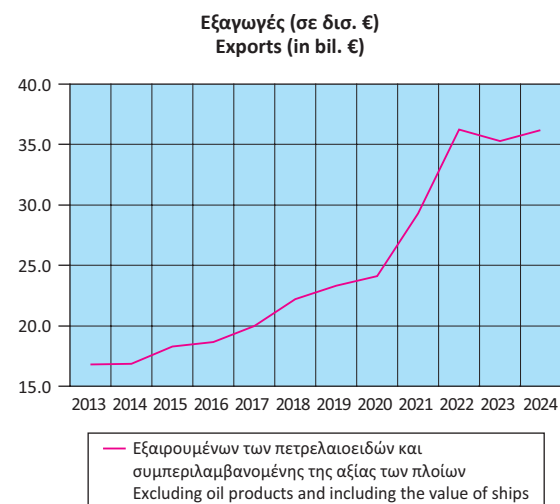
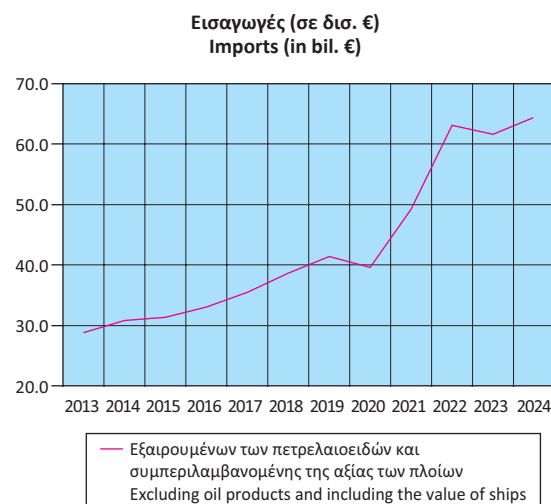

Πίνακας 20. ΕΛΛΑΣ: ΕΜΠΟΡΙΚΟ ΙΣΟΖΥΓΙΟ, ΤΡΙΜΗΝΙΑΙΑ ΣΤΟΙΧΕΙΑ, 2022 - 2025⁽¹⁾

Σε δισεκατομμύρια €

Table 20. GREECE: EXTERNAL TRADE BALANCE, QUARTERLY DATA, 2022 - 2025⁽¹⁾

In billion €

	2022 Q2	2022 Q3	2022 Q4	2023 Q1	2023 Q2	2023 Q3	2023 Q4	2024 Q1	2024 Q2	2024 Q3	2024 Q4	2025 Q1	2025 Q2	2025 Q3	
Εισαγωγές															Imports
Συμπεριλαμβανομένης της αξίας των πλοίων	23.84	24.53	25.23	21.20	20.11	20.37	21.40	20.35	21.78	20.95	21.98	20.41	20.33	19.73	Including the value of ships
Εξαιρουμένης της αξίας των πλοίων	23.77	24.46	25.01	21.12	20.02	20.31	21.32	20.25	21.65	20.89	21.93	20.34	20.07	19.61	Excluding the value of ships
Εξαιρουμένων των πετρελαιοειδών και συμπεριλαμβανομένης της αξίας των πλοίων	16.29	15.62	16.22	15.19	15.54	15.00	15.90	15.16	16.09	15.85	17.29	15.73	17.02	16.03	Excluding oil products and including the value of ships
Εξαγωγές															Exports
Συμπεριλαμβανομένης της αξίας των πλοίων	14.51	14.97	14.46	13.86	12.27	12.41	12.48	12.35	13.02	12.48	12.15	12.13	11.96	11.97	Including the value of ships
Εξαιρουμένης της αξίας των πλοίων	14.47	14.95	14.44	13.78	12.21	12.38	12.44	12.31	12.94	12.44	12.12	12.11	11.92	11.93	Excluding the value of ships
Εξαιρουμένων των πετρελαιοειδών και συμπεριλαμβανομένης της αξίας των πλοίων	9.02	9.18	9.57	9.50	9.04	8.14	8.59	8.64	9.14	9.00	9.41	9.30	9.44	8.81	Excluding oil products and including the value of ships
Εμπορικό ισοζύγιο, συμπεριλαμβανομένης της αξίας των πλοίων	-9.34	-9.56	-10.77	-7.34	-7.84	-7.97	-8.92	-8.00	-8.76	-8.48	-9.83	-8.28	-8.37	-7.77	Trade balance, including the value of ships
Εμπορικό ισοζύγιο, εξαιρουμένης της αξίας των πλοίων	-9.30	-9.51	-10.57	-7.34	-7.81	-7.92	-8.88	-7.94	-8.71	-8.46	-9.81	-8.23	-8.15	-7.68	Trade balance, excluding the value of ships
Εμπορικό ισοζύγιο, εξαιρουμένων των πετρελαιοειδών και συμπεριλαμβανομένης της αξίας των πλοίων	-7.27	-6.44	-6.66	-5.69	-6.50	-6.86	-7.31	-6.52	-6.96	-6.86	-7.87	-6.43	-7.58	-7.22	Trade balance, excluding oil products and including the value of ships
	(Ετήσια μεταβολή %)														(Year-on-year change %)
Εισαγωγές															Imports
Συμπεριλαμβανομένης της αξίας των πλοίων	55.1	45.6	25.7	1.2	-15.6	-16.9	-15.2	-4.0	8.3	2.8	2.7	0.3	-6.7	-5.8	Including the value of ships
Εξαιρουμένης της αξίας των πλοίων	55.2	45.4	24.8	1.1	-15.8	-17.0	-14.8	-4.1	8.2	2.9	2.9	0.4	-7.3	-6.1	Excluding the value of ships
Εξαιρουμένων των πετρελαιοειδών και συμπεριλαμβανομένης της αξίας των πλοίων	37.3	25.8	13.0	1.8	-4.6	-4.0	-2.0	-0.2	3.6	5.7	8.7	3.8	5.7	1.1	Excluding oil products and including the value of ships
Εξαγωγές															Exports
Συμπεριλαμβανομένης της αξίας των πλοίων	47.2	47.1	26.2	17.2	-15.4	-17.1	-13.7	-10.9	6.1	0.6	-2.6	-1.7	-8.1	-4.1	Including the value of ships
Εξαιρουμένης της αξίας των πλοίων	47.4	47.2	26.4	16.8	-15.6	-17.2	-13.9	-10.6	6.0	0.4	-2.6	-1.7	-7.9	-4.1	Excluding the value of ships
Εξαιρουμένων των πετρελαιοειδών και συμπεριλαμβανομένης της αξίας των πλοίων	25.3	27.9	16.4	12.0	0.2	-11.3	-10.2	-9.0	1.1	10.5	9.6	7.6	3.3	-2.1	Excluding oil products and including the value of ships
Έλλειμμα του εμπορικού ισοζυγίου, συμπεριλαμβανομένης της αξίας των πλοίων	69.3	43.4	25.2	-19.5	-16.0	-16.6	-17.2	9.0	11.7	6.4	10.2	3.5	-4.5	-8.4	Trade deficit, including the value of ships
Έλλειμμα του εμπορικού ισοζυγίου, εξαιρουμένης της αξίας των πλοίων	69.0	42.8	22.7	-19.2	-16.0	-16.7	-16.0	8.1	11.5	6.8	10.5	3.7	-6.4	-9.1	Trade deficit, excluding the value of ships
Έλλειμμα του εμπορικού ισοζυγίου, εξαιρουμένων των πετρελαιοειδών και συμπεριλαμβανομένης της αξίας των πλοίων	55.8	22.9	8.5	-11.7	-10.7	6.5	9.8	14.6	7.1	0.0	7.7	-1.3	8.9	5.3	Trade deficit, excluding oil products and including the value of ships

Πηγή: Διεύθυνση Στατιστικών Επιχειρήσεων ΕΛΣΤΑΤ.

Διαφορές που μπορεί να παρατηρούνται μεταξύ του αθροίσματος των επιμέρους ποσών και των συνόλων οφείλονται στη στρογγυλοποίηση.

(1) 2025: Προσωρινά στοιχεία.

Source: Business Statistics Division ELSTAT.

Wherever necessary, the data have been rounded up, thus, a slight difference may occur between the sum of the figures and their total.

(1) 2025: Provisional data.

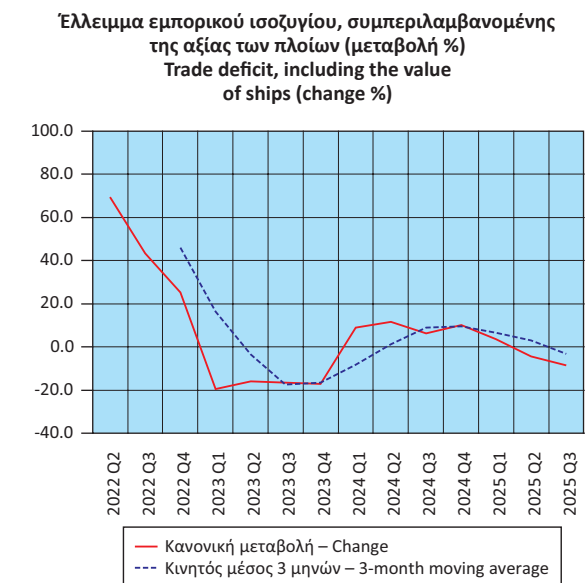
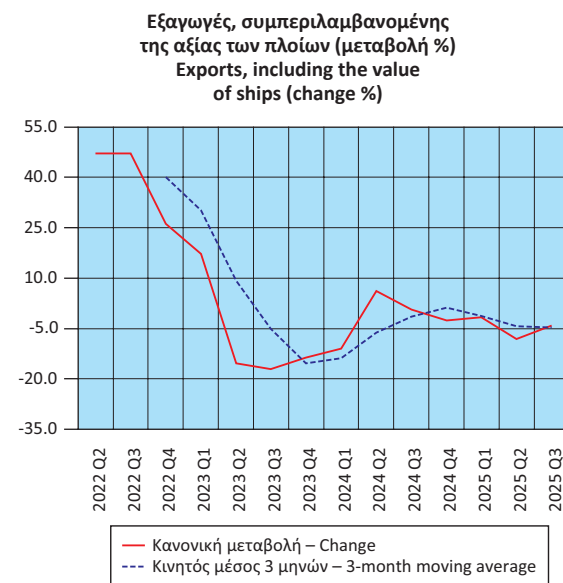
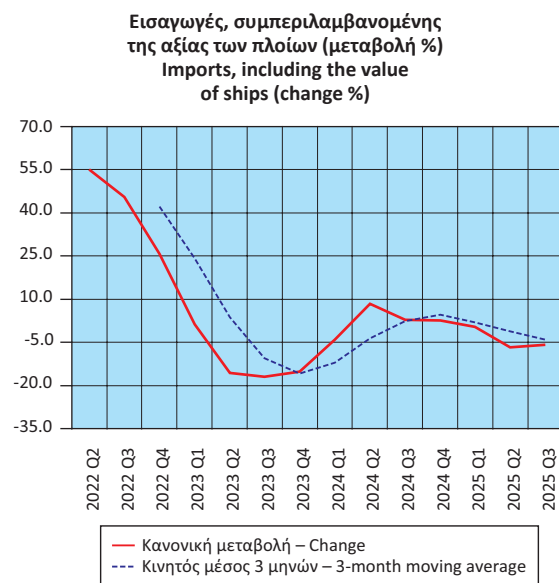

Πίνακας 21. ΕΛΛΑΣ: ΕΙΣΑΓΩΓΕΣ, ΕΞΑΓΩΓΕΣ, ΕΝΔΟΕΝΩΣΙΑΚΟ ΕΜΠΟΡΙΟ, ΕΜΠΟΡΙΟ ΜΕ ΤΡΙΤΕΣ ΧΩΡΕΣ, ΜΕ ΠΕΤΡΕΛΑΙΟΕΙΔΗ, 2013 - 2024

Table 21. GREECE: IMPORTS, EXPORTS, INTRA-EU TRADE, EXTRA-EU TRADE, INCLUDING OIL PRODUCTS, 2013 - 2024

Σε δισεκατομμύρια €

In billion €

	2013	2014	2015	2016	2017	2018	2019	2020	2021	2022	2023	2024	
Εισαγωγές													Imports
Ευρωπαϊκή Ένωση	20.96	22.06	21.85	22.93	25.00	27.09	28.57	27.94	34.20	41.28	42.21	43.76	European Union
Τρίτες χώρες	24.86	24.64	20.36	19.39	22.35	27.03	27.16	20.98	31.63	53.27	40.88	41.30	Third countries
Σύνολο	45.82	46.70	42.21	42.32	47.36	54.12	55.74	48.92	65.83	94.55	83.09	85.06	Total
Εξαγωγές													Exports
Ευρωπαϊκή Ένωση	11.82	12.12	12.93	13.26	14.38	16.48	17.75	17.71	21.85	31.17	29.14	27.52	European Union
Τρίτες χώρες	15.40	14.96	12.82	12.19	14.49	16.99	16.12	13.10	18.47	24.59	21.88	22.48	Third countries
Σύνολο	27.22	27.09	25.75	25.45	28.87	33.47	33.87	30.80	40.32	55.76	51.02	50.00	Total
(Ετήσια μεταβολή %)													(Year-on-year change %)
Εισαγωγές													Imports
Ευρωπαϊκή Ένωση	-2.8	5.2	-0.9	4.9	9.1	8.3	5.5	-2.2	22.4	20.7	2.3	3.7	European Union
Τρίτες χώρες	-5.8	-0.9	-17.4	-4.7	15.3	20.9	0.5	-22.8	50.8	68.4	-23.3	1.0	Third countries
Σύνολο	-4.5	1.9	-9.6	0.3	11.9	14.3	3.0	-12.2	34.6	43.6	-12.1	2.4	Total
Εξαγωγές													Exports
Ευρωπαϊκή Ένωση	4.4	2.5	6.6	2.5	8.5	14.6	7.7	-0.2	23.4	42.7	-6.5	-5.6	European Union
Τρίτες χώρες	-4.6	-2.8	-14.3	-5.0	18.9	17.3	-5.1	-18.8	41.1	33.1	-11.0	2.7	Third countries
Σύνολο	-0.9	-0.5	-4.9	-1.2	13.4	16.0	1.2	-9.1	30.9	38.3	-8.5	-2.0	Total

Πηγή: Διεύθυνση Στατιστικών Επιχειρήσεων ΕΛΣΤΑΤ.

Διαφορές που μπορεί να παρατηρούνται μεταξύ του αθροίσματος των επιμέρους ποσών και των συνόλων οφείλονται στη στρογγυλοποίηση.

Source: Business Statistics Division ELSTAT.

Wherever necessary, the data have been rounded up, thus, a slight difference may occur between the sum of the figures and their total.

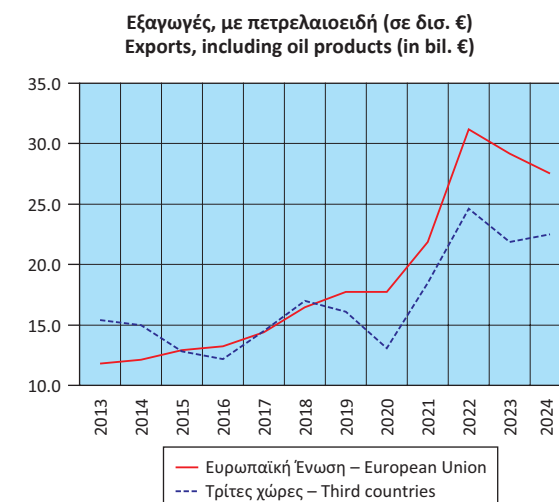
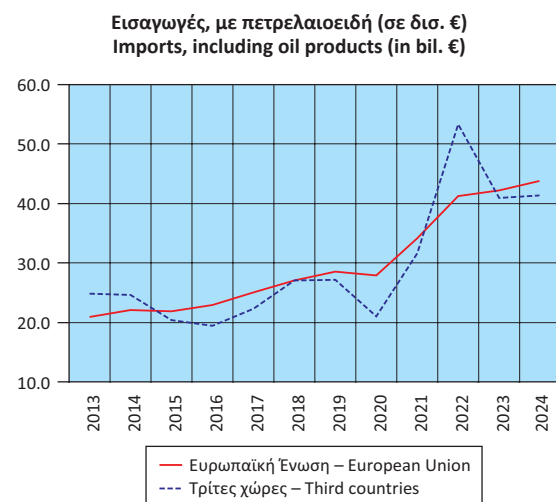

Πίνακας 22. ΕΛΛΑΣ: ΕΙΣΑΓΩΓΕΣ, ΕΞΑΓΩΓΕΣ, ΕΝΔΟΕΝΩΣΙΑΚΟ ΕΜΠΟΡΙΟ, ΕΜΠΟΡΙΟ ΜΕ ΤΡΙΤΕΣ ΧΩΡΕΣ, ΧΩΡΙΣ ΠΕΤΡΕΛΑΙΟΕΙΔΗ, 2013 - 2024

Table 22. GREECE: IMPORTS, EXPORTS, INTRA-EU TRADE, EXTRA-EU TRADE, EXCLUDING OIL PRODUCTS, 2013 - 2024

Σε δισεκατομμύρια €

In billion €

	2013	2014	2015	2016	2017	2018	2019	2020	2021	2022	2023	2024	
Εισαγωγές													Imports
Ευρωπαϊκή Ένωση	19.96	21.10	21.10	22.33	24.17	26.12	27.53	27.25	33.19	39.78	40.97	42.89	European Union
Τρίτες χώρες	8.89	9.71	10.25	10.69	11.33	12.51	13.82	12.34	16.07	23.27	20.65	21.50	Third countries
Σύνολο	28.85	30.81	31.35	33.02	35.50	38.63	41.35	39.58	49.26	63.06	61.62	64.39	Total
Εξαγωγές													Exports
Ευρωπαϊκή Ένωση	9.83	9.99	11.07	11.70	12.45	14.02	14.86	15.73	19.27	23.92	23.48	23.56	European Union
Τρίτες χώρες	6.96	6.88	7.22	6.93	7.55	8.18	8.45	8.40	10.01	12.33	11.79	12.63	Third countries
Σύνολο	16.79	16.87	18.29	18.64	20.00	22.20	23.31	24.13	29.28	36.25	35.27	36.18	Total
(Ετήσια μεταβολή %)													(Year-on-year change %)
Εισαγωγές													Imports
Ευρωπαϊκή Ένωση	-2.3	5.7	0.0	5.8	8.3	8.0	5.4	-1.0	21.8	19.9	3.0	4.7	European Union
Τρίτες χώρες	-7.5	9.2	5.6	4.3	6.0	10.4	10.5	-10.7	30.2	44.9	-11.3	4.1	Third countries
Σύνολο	-3.9	6.8	1.8	5.3	7.5	8.8	7.1	-4.3	24.4	28.0	-2.3	4.5	Total
Εξαγωγές													Exports
Ευρωπαϊκή Ένωση	-0.4	1.6	10.9	5.7	6.3	12.7	6.0	5.8	22.5	24.1	-1.8	0.3	European Union
Τρίτες χώρες	-3.5	-1.1	4.8	-3.9	8.9	8.3	3.3	-0.6	19.2	23.1	-4.4	7.1	Third countries
Σύνολο	-1.7	0.5	8.4	1.9	7.3	11.0	5.0	3.5	21.4	23.8	-2.7	2.6	Total

Πηγή: Διεύθυνση Στατιστικών Επιχειρήσεων ΕΛΣΤΑΤ.

Διαφορές που μπορεί να παρατηρούνται μεταξύ του αθροίσματος των επιμέρους ποσών και των συνόλων οφείλονται στη στρογγυλοποίηση.

Source: Business Statistics Division ELSTAT.

Wherever necessary, the data have been rounded up, thus, a slight difference may occur between the sum of the figures and their total.

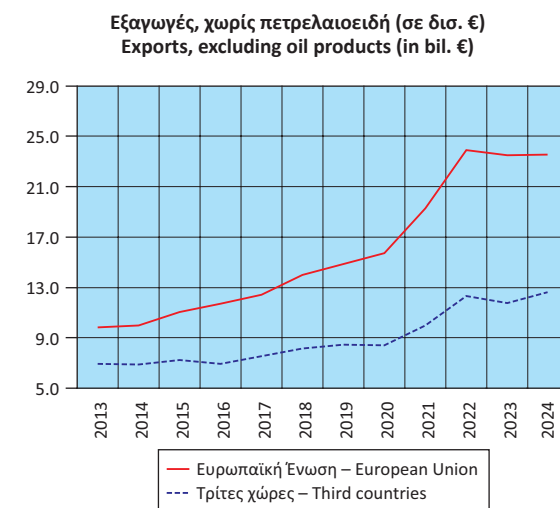
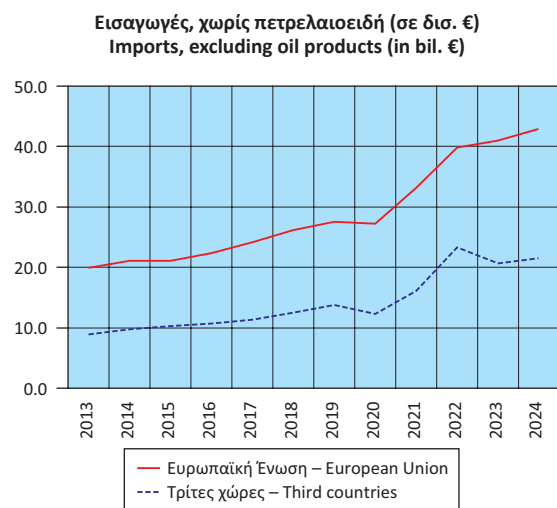

Πίνακας 23. ΕΛΛΑΣ: ΕΙΣΑΓΩΓΕΣ, ΕΞΑΓΩΓΕΣ, ΕΝΔΟΕΝΩΣΙΑΚΟ ΕΜΠΟΡΙΟ, ΕΜΠΟΡΙΟ ΜΕ ΤΡΙΤΕΣ ΧΩΡΕΣ, ΜΕ ΠΕΤΡΕΛΑΙΟΕΙΔΗ, ΤΡΙΜΗΝΙΑΙΑ ΣΤΟΙΧΕΙΑ, 2022 - 2025⁽¹⁾

Table 23. GREECE: IMPORTS, EXPORTS, INTRA-EU TRADE, EXTRA-EU TRADE, INCLUDING OIL PRODUCTS, QUARTERLY DATA, 2022 - 2025⁽¹⁾

Σε δισεκατομμύρια €

In billion €

	2022 Q2	2022 Q3	2022 Q4	2023 Q1	2023 Q2	2023 Q3	2023 Q4	2024 Q1	2024 Q2	2024 Q3	2024 Q4	2025 Q1	2025 Q2	2025 Q3	
Εισαγωγές															Imports
Ευρωπαϊκή Ένωση	10.35	10.16	10.94	10.33	10.43	10.21	11.25	10.37	10.76	10.60	12.02	10.69	11.66	10.80	European Union
Τρίτες χώρες	13.50	14.37	14.29	10.88	9.68	10.17	10.15	9.98	11.02	10.35	9.96	9.72	8.67	8.93	Third countries
Σύνολο	23.84	24.53	25.23	21.20	20.11	20.37	21.40	20.35	21.78	20.95	21.98	20.41	20.33	19.73	Total
Εξαγωγές															Exports
Ευρωπαϊκή Ένωση	7.77	8.45	8.29	8.11	7.33	6.96	6.74	6.76	7.28	6.70	6.78	6.86	7.05	6.69	European Union
Τρίτες χώρες	6.74	6.52	6.18	5.75	4.95	5.45	5.74	5.58	5.74	5.78	5.38	5.27	4.91	5.28	Third countries
Σύνολο	14.51	14.97	14.46	13.86	12.27	12.41	12.48	12.35	13.02	12.48	12.15	12.13	11.96	11.97	Total
(Ετήσια μεταβολή %)															(Year-on-year change %)
Εισαγωγές															Imports
Ευρωπαϊκή Ένωση	24.7	19.9	9.8	5.1	0.8	0.5	2.8	0.4	3.2	3.9	6.9	3.1	8.3	1.8	European Union
Τρίτες χώρες	90.9	71.6	41.4	-2.1	-28.2	-29.3	-29.0	-8.3	13.8	1.8	-1.9	-2.6	-21.3	-13.7	Third countries
Σύνολο	55.1	45.6	25.7	1.2	-15.6	-16.9	-15.2	-4.0	8.3	2.8	2.7	0.3	-6.7	-5.8	Total
Εξαγωγές															Exports
Ευρωπαϊκή Ένωση	43.8	50.6	37.2	21.8	-5.7	-17.7	-18.7	-16.6	-0.7	-3.7	0.5	1.5	-3.1	-0.2	European Union
Τρίτες χώρες	51.2	42.7	13.9	11.3	-26.6	-16.4	-7.1	-2.8	16.1	6.1	-6.3	-5.6	-14.4	-8.7	Third countries
Σύνολο	47.2	47.1	26.2	17.2	-15.4	-17.1	-13.7	-10.9	6.1	0.6	-2.6	-1.7	-8.1	-4.1	Total

Πηγή: Διεύθυνση Στατιστικών Επιχειρήσεων ΕΛΣΤΑΤ.

Διαφορές που μπορεί να παρατηρούνται μεταξύ του αθροίσματος των επιμέρους ποσών και των συνόλων οφείλονται στη στρογγυλοποίηση.

(1) 2025: Προσωρινά στοιχεία.

Source: Business Statistics Division ELSTAT.

Wherever necessary, the data have been rounded up, thus, a slight difference may occur between the sum of the figures and their total.

(1) 2025: Provisional data.

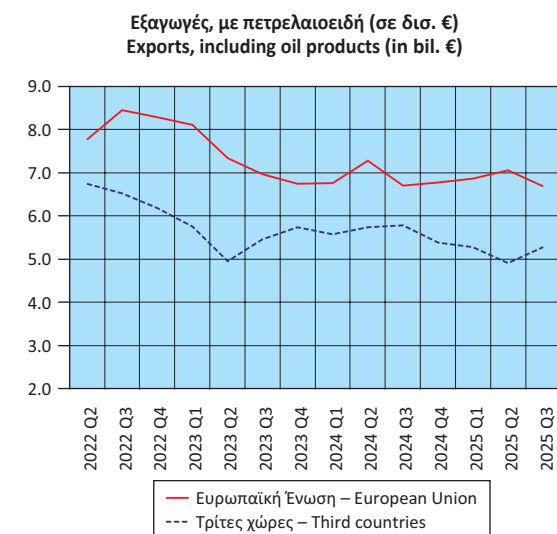
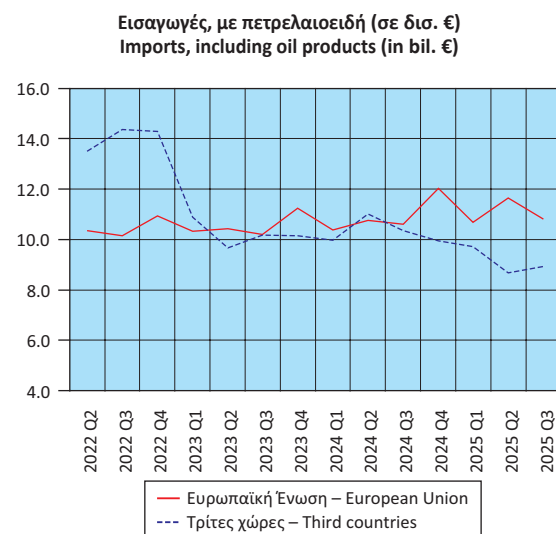

Πίνακας 24. ΕΛΛΑΣ: ΕΙΣΑΓΩΓΕΣ, ΕΞΑΓΩΓΕΣ, ΕΝΔΟΕΝΩΣΙΑΚΟ ΕΜΠΟΡΙΟ, ΕΜΠΟΡΙΟ ΜΕ ΤΡΙΤΕΣ ΧΩΡΕΣ, ΧΩΡΙΣ ΠΕΤΡΕΛΑΙΟΕΙΔΗ, ΤΡΙΜΗΝΙΑΙΑ ΣΤΟΙΧΕΙΑ, 2022 - 2025⁽¹⁾

Table 24. GREECE: IMPORTS, EXPORTS, INTRA-EU TRADE, EXTRA-EU TRADE, EXCLUDING OIL PRODUCTS, QUARTERLY DATA, 2022 - 2025⁽¹⁾

Σε δισεκατομμύρια €

In billion €

	2022 Q2	2022 Q3	2022 Q4	2023 Q1	2023 Q2	2023 Q3	2023 Q4	2024 Q1	2024 Q2	2024 Q3	2024 Q4	2025 Q1	2025 Q2	2025 Q3	
Εισαγωγές															Imports
Ευρωπαϊκή Ένωση	9.96	9.73	10.57	9.95	10.13	9.97	10.92	10.15	10.52	10.39	11.83	10.40	11.44	10.63	European Union
Τρίτες χώρες	6.33	5.89	5.65	5.24	5.40	5.03	4.98	5.01	5.57	5.47	5.46	5.34	5.58	5.40	Third countries
Σύνολο	16.29	15.62	16.22	15.19	15.54	15.00	15.90	15.16	16.09	15.85	17.29	15.73	17.02	16.03	Total
Εξαγωγές															Exports
Ευρωπαϊκή Ένωση	5.99	6.04	6.17	6.40	6.08	5.47	5.54	5.74	6.03	5.76	6.03	6.12	6.32	5.70	European Union
Τρίτες χώρες	3.03	3.14	3.40	3.10	2.96	2.67	3.05	2.91	3.10	3.23	3.38	3.18	3.12	3.11	Third countries
Σύνολο	9.02	9.18	9.57	9.50	9.04	8.14	8.59	8.64	9.14	9.00	9.41	9.30	9.44	8.81	Total
(Ετήσια μεταβολή %)															(Year-on-year change %)
Εισαγωγές															Imports
Ευρωπαϊκή Ένωση	22.9	19.3	9.5	4.4	1.7	2.5	3.3	2.1	3.9	4.1	8.3	2.4	8.7	2.4	European Union
Τρίτες χώρες	68.3	38.1	20.3	-3.0	-14.6	-14.7	-11.9	-4.4	3.1	8.8	9.5	6.7	0.1	-1.2	Third countries
Σύνολο	37.3	25.8	13.0	1.8	-4.6	-4.0	-2.0	-0.2	3.6	5.7	8.7	3.8	5.7	1.1	Total
Εξαγωγές															Exports
Ευρωπαϊκή Ένωση	23.9	25.7	19.0	11.8	1.6	-9.5	-10.2	-10.3	-0.8	5.4	8.9	6.7	4.7	-1.1	European Union
Τρίτες χώρες	28.2	32.2	12.0	12.5	-2.4	-14.9	-10.2	-6.4	4.9	21.0	10.8	9.5	0.6	-3.8	Third countries
Σύνολο	25.3	27.9	16.4	12.0	0.2	-11.3	-10.2	-9.0	1.1	10.5	9.6	7.6	3.3	-2.1	Total

Πηγή: Διεύθυνση Στατιστικών Επιχειρήσεων ΕΛΣΤΑΤ.

Διαφορές που μπορεί να παρατηρούνται μεταξύ του αθροίσματος των επιμέρους ποσών και των συνόλων οφείλονται στη στρογγυλοποίηση.

(1) 2025: Προσωρινά στοιχεία.

Source: Business Statistics Division ELSTAT.

Wherever necessary, the data have been rounded up, thus, a slight difference may occur between the sum of the figures and their total.

(1) 2025: Provisional data.

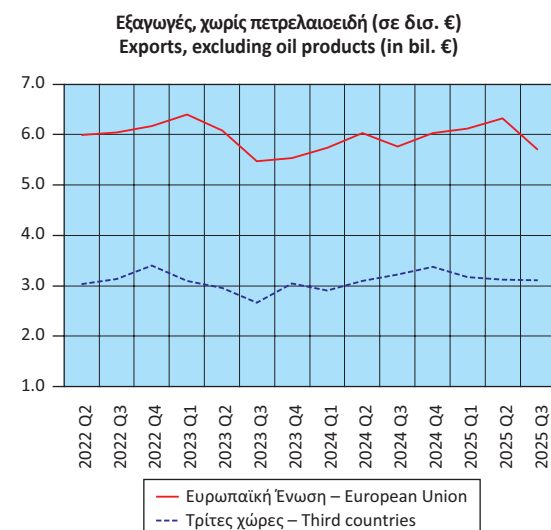
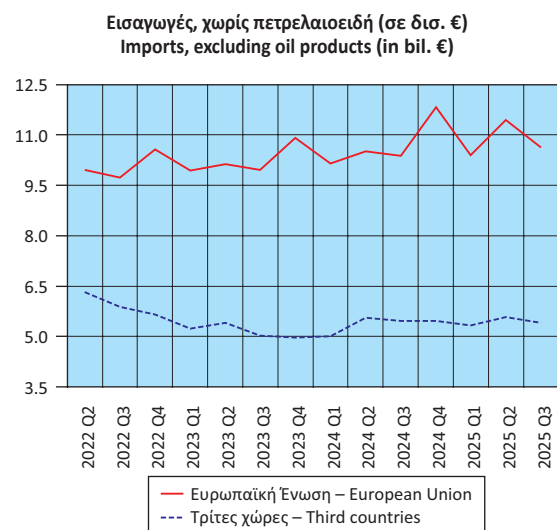

Πίνακας 25. ΕΛΛΑΣ: ΕΙΣΑΓΩΓΕΣ, ΕΞΑΓΩΓΕΣ, ΚΑΤΑ ΧΩΡΑ ΕΤΑΙΡΟ, ΜΕ ΠΕΤΡΕΛΑΙΟΕΙΔΗ, 2010, 2015, 2024

Table 25. GREECE: IMPORTS, EXPORTS, BY PARTNER COUNTRY, INCLUDING OIL PRODUCTS, 2010, 2015, 2024

Σε δισεκατομμύρια €

In billion €

Χώρες ⁽¹⁾	2010		2015		2024		Countries ⁽¹⁾
	Αξία Value	Ποσοστό (%) επί του συνόλου Percent of total	Αξία Value	Ποσοστό (%) επί του συνόλου Percent of total	Αξία Value	Ποσοστό (%) επί του συνόλου Percent of total	
Εισαγωγές							Imports
Γερμανία	6.03	12.2	4.69	11.1	9.20	10.8	Germany
Ιταλία	5.21	10.5	3.64	8.6	7.49	8.8	Italy
Ρωσία	4.83	9.7	3.40	8.1	1.75	2.1	Russia
Ολλανδία	2.66	5.4	2.42	5.7	4.84	5.7	Netherlands
Γαλλία	2.59	5.2	1.95	4.6	3.98	4.7	France
Κίνα	2.26	4.6	2.55	6.0	6.94	8.2	China
Βέλγιο	1.70	3.4	1.44	3.4	2.26	2.7	Belgium
Ισπανία	1.61	3.2	1.60	3.8	3.19	3.7	Spain
Ηνωμένες Πολιτείες	1.41	2.8	0.58	1.4	2.16	2.5	United States
Νότια Κορέα	0.78	1.6	0.39	0.9	0.41	0.5	South Korea
Λοιπές χώρες	20.58	41.4	19.54	46.3	42.84	50.4	Other countries
Εξαγωγές							Exports
Γερμανία	1.96	9.3	1.89	7.3	3.53	7.1	Germany
Ιταλία	1.95	9.2	2.94	11.4	5.28	10.6	Italy
Κύπρος	1.45	6.9	1.54	6.0	3.32	6.6	Cyprus
Τουρκία	1.21	5.7	1.71	6.6	1.52	3.0	Turkey
Βουλγαρία	1.15	5.4	1.36	5.3	2.94	5.9	Bulgaria
Ηνωμένο Βασίλειο	1.02	4.8	1.10	4.3	1.95	3.9	United Kingdom
Ηνωμένες Πολιτείες	0.98	4.6	1.20	4.6	2.41	4.8	United States
Γαλλία	0.66	3.1	0.67	2.6	1.47	2.9	France
Ρουμανία	0.64	3.0	0.73	2.8	1.82	3.6	Romania
Γιβραλτάρ	0.63	3.0	0.40	1.5	1.24	2.5	Gibraltar
Λοιπές χώρες	9.50	44.9	12.23	47.5	24.53	49.1	Other countries

Πηγή: Διεύθυνση Στατιστικών Επιχειρήσεων ΕΛΣΤΑΤ.

Διαφορές που μπορεί να παρατηρούνται μεταξύ του αθροίσματος των επιμέρους ποσών και των συνόλων οφείλονται στη στρογγυλοποίηση.

(1) Οι χώρες εμφανίζονται σε φθίνουσα σειρά, με βάση τις εισαγωγές και τις εξαγωγές, αντίστοιχα, του 2010.

Source: Business Statistics Division ELSTAT.

Wherever necessary, the data have been rounded up, thus, a slight difference may occur between the sum of the figures and their total.

(1) The countries are ranked in descending order, according to the imports and exports, respectively, of 2010.

Εισαγωγές (%) Imports (%)

2010

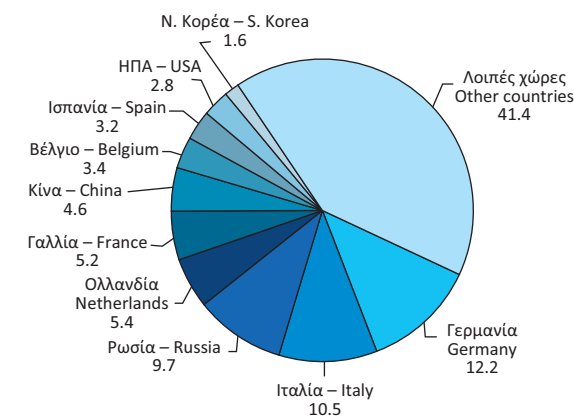

2015

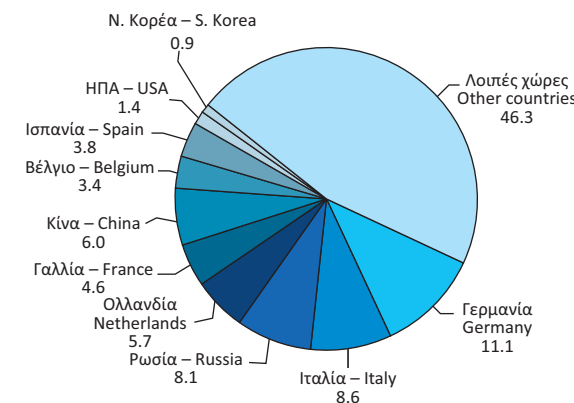

2024

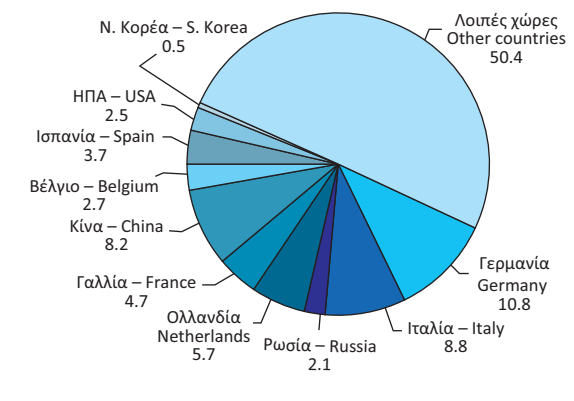

Εξαγωγές (%) Exports (%)

2010

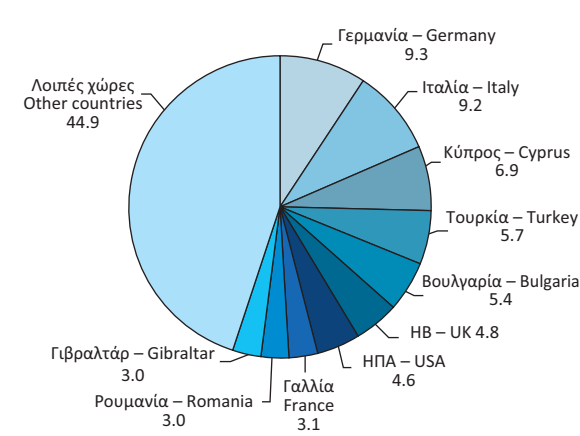

2015

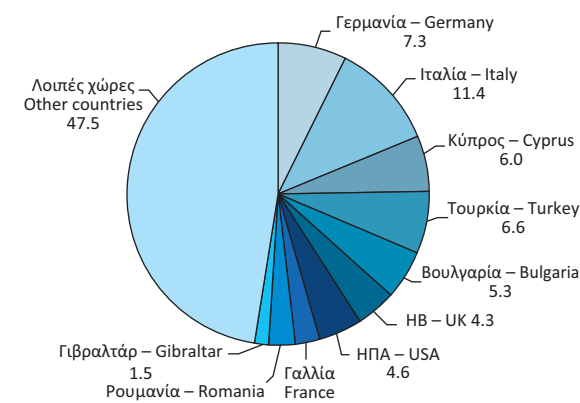

2024

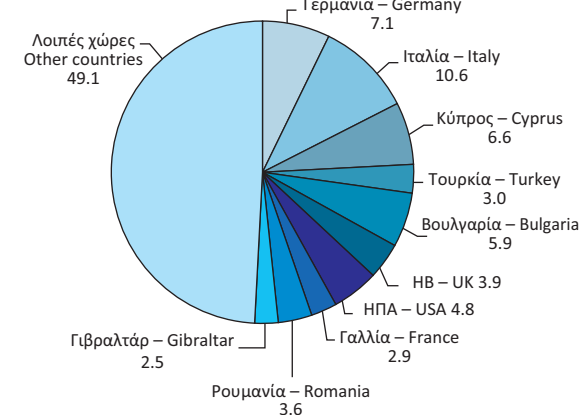

Πίνακας 26. ΕΛΛΑΣ: ΕΙΣΑΓΩΓΕΣ, ΚΑΤΑ ΚΥΡΙΕΣ ΚΑΤΗΓΟΡΙΕΣ ΠΡΟΪΟΝΤΩΝ ΤΗΣ ΤΤΔΕ⁽¹⁾, 2013 - 2024

Table 26. GREECE: IMPORTS BY MAIN PRODUCT CATEGORIES ACCORDING TO SITC⁽¹⁾, 2013 - 2024

Σε δισεκατομμύρια €

In billion €

	2013	2014	2015	2016	2017	2018	2019	2020	2021	2022	2023	2024	
Σύνολο	45.82	46.70	42.21	42.32	47.36	54.12	55.74	48.92	65.83	94.55	83.09	85.06	Total
Πρωτογενή αγαθά (0-4)	24.36	23.45	18.38	17.09	20.07	24.03	23.30	17.43	26.68	45.60	34.74	34.57	Primary goods (0-4)
Τρόφιμα, ποτά, καπνός (0+1)	5.66	5.67	5.65	6.02	6.30	6.42	6.75	6.23	7.18	9.17	9.48	10.26	Food, drinks and tobacco (0+1)
Πρώτες ύλες (2+4)	1.47	1.48	1.39	1.34	1.55	1.64	1.63	1.52	2.19	2.90	2.49	2.67	Raw materials (2+4)
Προϊόντα ενέργειας (3)	17.23	16.30	11.34	9.73	12.22	15.96	14.92	9.68	17.30	33.53	22.77	21.64	Energy products (3)
Βιομηχανικά αγαθά (5-8)	21.42	23.11	23.73	25.18	27.03	30.04	32.17	31.39	38.00	47.71	46.95	49.28	Manufactured goods (5-8)
Χημικά (5)	6.56	6.65	6.79	6.88	7.42	7.98	8.65	9.98	11.00	12.40	11.74	12.14	Chemicals (5)
Μηχανήματα και υλικό μεταφορών (7)	5.99	6.94	7.37	7.89	8.26	9.70	10.53	9.88	12.43	15.76	16.88	18.03	Machinery and transport equipment (7)
Άλλα βιομηχανικά αγαθά (6+8)	8.87	9.51	9.56	10.41	11.34	12.36	12.98	11.53	14.57	19.55	18.33	19.10	Other manufactured goods (6+8)
Προϊόντα, μη κατονομαζόμενα (9)	0.04	0.14	0.10	0.05	0.26	0.05	0.27	0.10	1.16	1.24	1.40	1.21	Products, not elsewhere classified (9)
	(Ετήσια μεταβολή %)												(Year-on-year change %)
Σύνολο	-4.5	1.9	-9.6	0.3	11.9	14.3	3.0	-12.2	34.6	43.6	-12.1	2.4	Total
Πρωτογενή αγαθά (0-4)	-4.1	-3.8	-21.6	-7.0	17.4	19.7	-3.0	-25.2	53.1	71.0	-23.8	-0.5	Primary goods (0-4)
Τρόφιμα, ποτά, καπνός (0+1)	2.1	0.2	-0.2	6.5	4.7	1.9	5.1	-7.7	15.3	27.7	3.4	8.2	Food, drinks and tobacco (0+1)
Πρώτες ύλες (2+4)	-7.3	0.5	-6.4	-3.0	15.5	5.9	-0.5	-7.1	44.5	32.2	-14.0	7.1	Raw materials (2+4)
Προϊόντα ενέργειας (3)	-5.7	-5.4	-30.4	-14.2	25.6	30.7	-6.6	-35.1	78.8	93.8	-32.1	-5.0	Energy products (3)
Βιομηχανικά αγαθά (5-8)	-4.7	7.9	2.7	6.1	7.3	11.1	7.1	-2.4	21.1	25.6	-1.6	5.0	Manufactured goods (5-8)
Χημικά (5)	-0.2	1.4	2.1	1.3	7.9	7.5	8.4	15.3	10.2	12.7	-5.3	3.4	Chemicals (5)
Μηχανήματα και υλικό μεταφορών (7)	-15.9	15.9	6.1	7.1	4.7	17.4	8.6	-6.2	25.8	26.8	7.1	6.9	Machinery and transport equipment (7)
Άλλα βιομηχανικά αγαθά (6+8)	1.0	7.2	0.5	8.8	9.0	9.0	5.0	-11.2	26.4	34.2	-6.2	4.2	Other manufactured goods (6+8)
Προϊόντα, μη κατονομαζόμενα (9)	-48.8	277.6	-26.1	-54.5	459.1	-79.8	421.4	-62.6	1.044.4	7.1	12.6	-13.1	Products, not elsewhere classified (9)

Πηγή: Διεύθυνση Στατιστικών Επιχειρήσεων ΕΛΣΤΑΤ.

Διαφορές που μπορεί να παρατηρούνται μεταξύ του αθροίσματος των επιμέρους ποσών και των συνόλων οφείλονται στη στρογγυλοποίηση.

(1) ΤΤΔΕ: Τυποποιημένη Ταξινόμηση (του) Διεθνούς Εμπορίου.

Source: Business Statistics Division ELSTAT.

Wherever necessary, the data have been rounded up, thus, a slight difference may occur between the sum of the figures and their total.

(1) SITC: Standard International Trade Classification.

Εισαγωγές, κατά κύριες κατηγορίες προϊόντων (σε δις. €)
Imports, by main product categories (in bil. €)

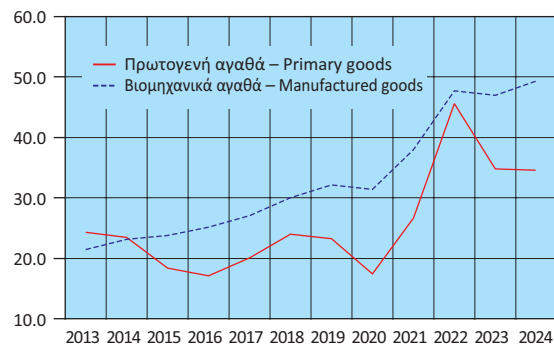

Εισαγωγές πρωτογενών αγαθών (σε δις. €)
Imports of primary goods (in bil. €)

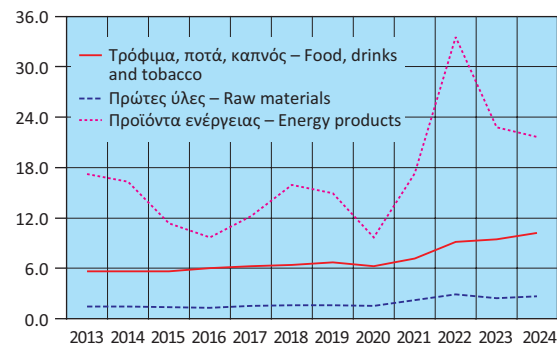

Εισαγωγές βιομηχανικών αγαθών (σε δις. €)
Imports of manufactured goods (in bil. €)

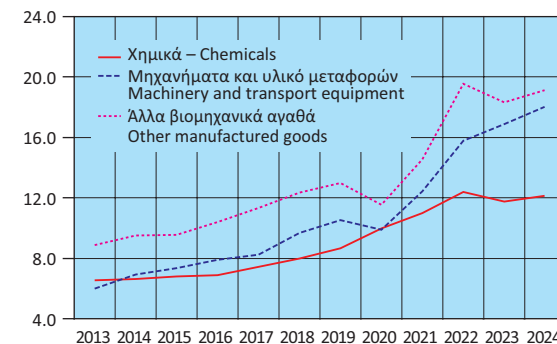

Εισαγωγές, κατά κύριες κατηγορίες προϊόντων
(ετήσια μεταβολή %)
Imports, by main product categories (y-o-y change %)

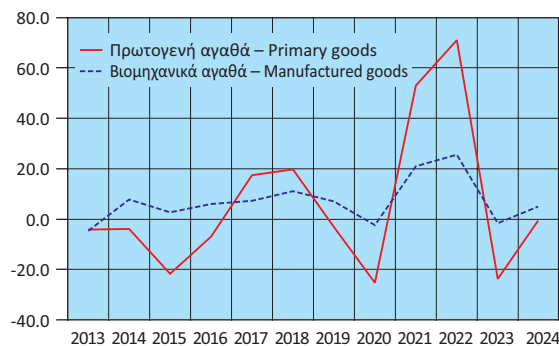

Εισαγωγές πρωτογενών αγαθών
(ετήσια μεταβολή %)
Imports of primary goods (y-o-y change %)

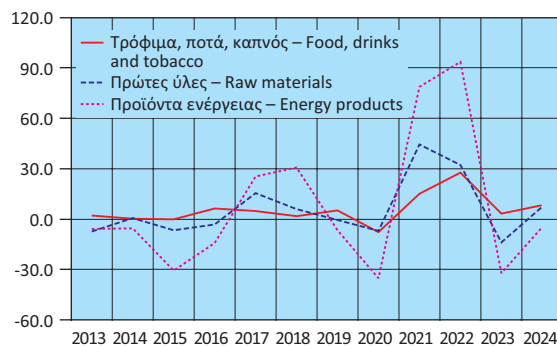

Εισαγωγές βιομηχανικών αγαθών
(ετήσια μεταβολή %)
Imports of manufactured goods (y-o-y change %)

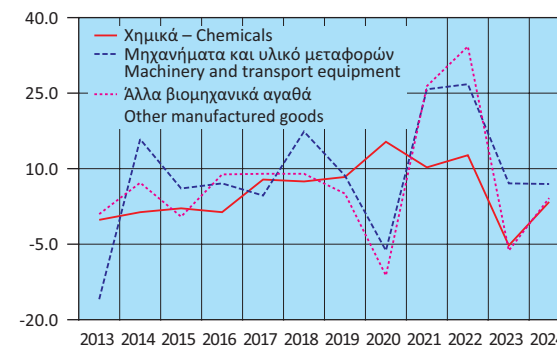

Πίνακας 27. ΕΛΛΑΣ: ΕΞΑΓΩΓΕΣ, ΚΑΤΑ ΚΥΡΙΕΣ ΚΑΤΗΓΟΡΙΕΣ ΠΡΟΪΟΝΤΩΝ ΤΗΣ ΤΠΔΕ⁽¹⁾, 2013 - 2024

Table 27. GREECE: EXPORTS BY MAIN PRODUCT CATEGORIES ACCORDING TO SITC⁽¹⁾, 2013 - 2024

Σε δισεκατομμύρια €

In billion €

	2013	2014	2015	2016	2017	2018	2019	2020	2021	2022	2023	2024	
Σύνολο	27.22	27.09	25.75	25.45	28.87	33.47	33.87	30.80	40.32	55.76	51.02	50.00	Total
Πρωτογενή αγαθά (0-4)	16.57	15.98	13.89	13.62	15.93	18.90	18.14	14.69	21.03	32.13	28.40	27.37	Primary goods (0-4)
Τρόφιμα, ποτά, καπνός (0+1)	4.25	4.37	4.59	5.03	5.08	5.34	5.57	6.12	6.82	8.14	8.90	9.65	Food, drinks and tobacco (0+1)
Πρώτες ύλες (2+4)	1.72	1.35	1.75	1.70	1.87	2.08	1.90	1.84	2.63	2.99	3.02	2.80	Raw materials (2+4)
Προϊόντα ενέργειας (3)	10.60	10.26	7.55	6.90	8.98	11.48	10.67	6.73	11.59	21.00	16.48	14.91	Energy products (3)
Βιομηχανικά αγαθά (5-8)	10.06	10.53	11.26	11.27	12.40	14.01	15.20	15.65	18.75	22.94	22.00	22.03	Manufactured goods (5-8)
Χημικά (5)	2.60	2.69	2.73	2.74	3.07	3.49	4.11	5.05	5.66	6.05	5.94	6.08	Chemicals (5)
Μηχανήματα και υλικό μεταφορών (7)	2.00	2.25	2.55	2.59	2.58	2.93	3.18	3.27	3.88	4.99	5.04	4.95	Machinery and transport equipment (7)
Άλλα βιομηχανικά αγαθά (6+8)	5.47	5.59	5.97	5.94	6.75	7.59	7.91	7.33	9.21	11.91	11.02	11.00	Other manufactured goods (6+8)
Προϊόντα, μη κατονομαζόμενα (9)	0.59	0.58	0.60	0.55	0.53	0.56	0.54	0.46	0.54	0.70	0.61	0.60	Products, not elsewhere classified (9)
	(Ετήσια μεταβολή %)												(Year-on-year change %)
Σύνολο	-0.9	-0.5	-4.9	-1.2	13.4	16.0	1.2	-9.1	30.9	38.3	-8.5	-2.0	Total
Πρωτογενή αγαθά (0-4)	0.1	-3.5	-13.1	-1.9	16.9	18.7	-4.0	-19.0	43.2	52.7	-11.6	-3.6	Primary goods (0-4)
Τρόφιμα, ποτά, καπνός (0+1)	0.0	2.9	5.1	9.6	1.0	5.1	4.3	9.8	11.4	19.4	9.3	8.5	Food, drinks and tobacco (0+1)
Πρώτες ύλες (2+4)	4.0	-21.4	29.4	-3.1	9.9	11.5	-8.7	-3.3	43.0	13.9	1.1	-7.4	Raw materials (2+4)
Προϊόντα ενέργειας (3)	-0.5	-3.2	-26.4	-8.6	30.2	27.9	-7.1	-36.9	72.1	81.2	-21.5	-9.5	Energy products (3)
Βιομηχανικά αγαθά (5-8)	-2.2	4.6	7.0	0.1	10.0	13.0	8.5	3.0	19.8	22.4	-4.1	0.1	Manufactured goods (5-8)
Χημικά (5)	5.0	3.6	1.6	0.3	12.0	13.7	17.6	22.9	12.1	6.8	-1.9	2.5	Chemicals (5)
Μηχανήματα και υλικό μεταφορών (7)	-10.2	12.9	13.4	1.4	-0.4	13.5	8.6	2.8	18.8	28.5	1.2	-1.9	Machinery and transport equipment (7)
Άλλα βιομηχανικά αγαθά (6+8)	-2.3	2.0	7.0	-0.5	13.6	12.4	4.2	-7.2	25.5	29.3	-7.4	-0.2	Other manufactured goods (6+8)
Προϊόντα, μη κατονομαζόμενα (9)	-6.3	-2.1	4.4	-9.1	-2.4	4.2	-3.7	-13.5	15.8	29.5	-11.9	-2.4	Products, not elsewhere classified (9)

Πηγή: Διεύθυνση Στατιστικών Επιχειρήσεων ΕΛΣΤΑΤ.
 Διαφορές που μπορεί να παρατηρούνται μεταξύ του αθροίσματος των επιμέρους ποσών και των συνόλων οφείλονται στη στρογγυλοποίηση.
 (1) ΤΠΔΕ: Τυποποιημένη Ταξινόμηση (του) Διεθνούς Εμπορίου.

Source: Business Statistics Division ELSTAT.
 Wherever necessary, the data have been rounded up, thus, a slight difference may occur between the sum of the figures and their total.
 (1) SITC: Standard International Trade Classification.

Εξαγωγές, κατά κύριες κατηγορίες προϊόντων (σε δισ. €)
 Exports, by main product categories (in bil. €)

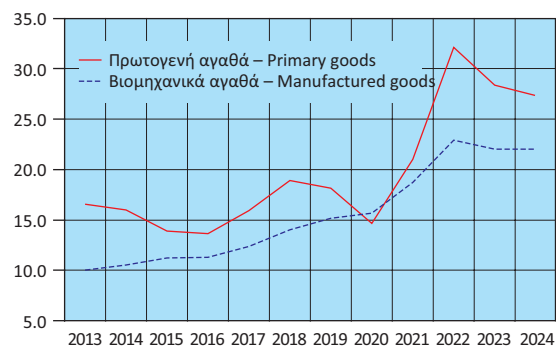

Εξαγωγές πρωτογενών αγαθών (σε δισ. €)
 Exports of primary goods (in bil. €)

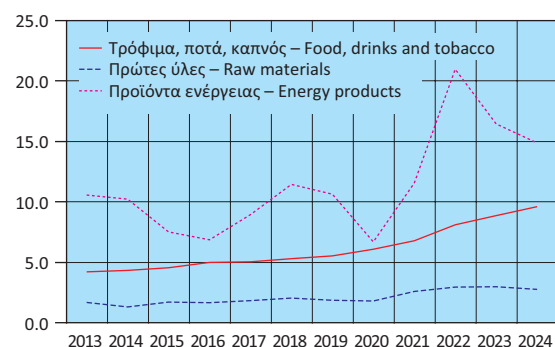

Εξαγωγές βιομηχανικών αγαθών (σε δισ. €)
 Exports of manufactured goods (in bil. €)

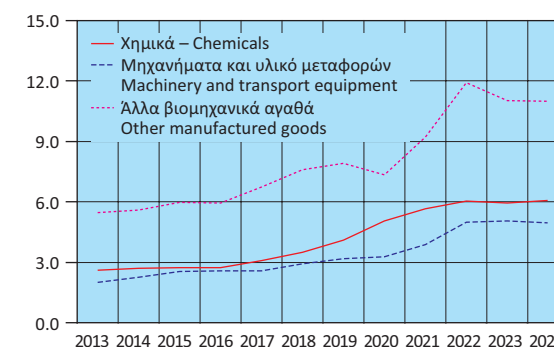

Εξαγωγές, κατά κύριες κατηγορίες προϊόντων
 (ετήσια μεταβολή %)
 Exports, by main product categories
 (year-on-year change %)

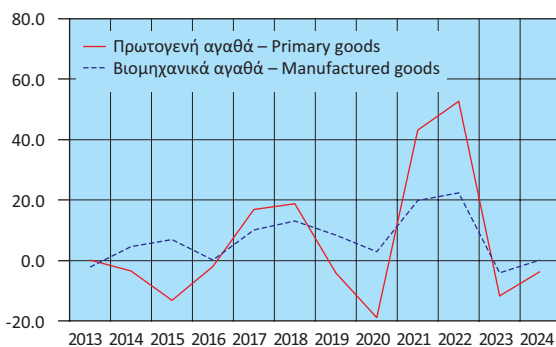

Εξαγωγές πρωτογενών αγαθών
 (ετήσια μεταβολή %)
 Exports of primary goods
 (year-on-year change %)

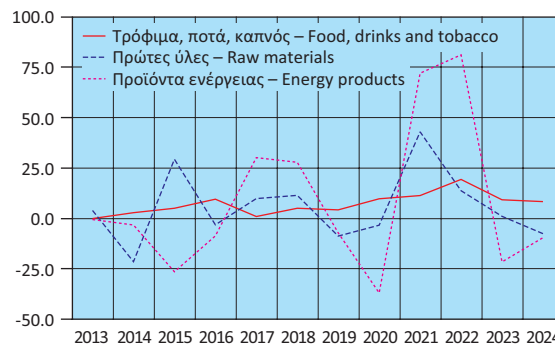

Εξαγωγές βιομηχανικών αγαθών
 (ετήσια μεταβολή %)
 Exports of manufactured goods
 (year-on-year change %)

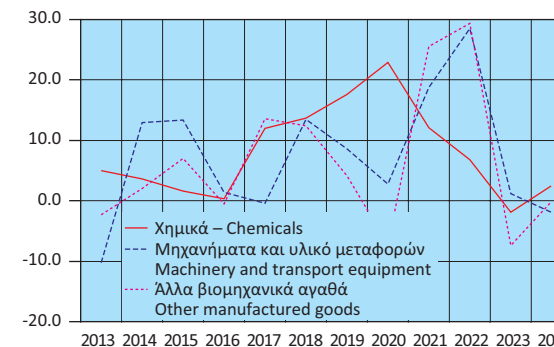

Πίνακας 28. ΕΛΛΑΣ: ΣΥΓΚΕΝΤΡΩΤΙΚΗ ΛΟΓΙΣΤΙΚΗ ΚΑΤΑΣΤΑΣΗ ΤΩΝ ΝΟΜΙΣΜΑΤΙΚΩΝ ΧΡΗΜΑΤΟΠΙΣΤΩΤΙΚΩΝ ΙΔΡΥΜΑΤΩΝ (ΝΧΙ)⁽¹⁾, 2019 - 2025

Σε δισεκατομμύρια €

Table 28. GREECE: AGGREGATED BALANCE SHEET OF MONETARY FINANCIAL INSTITUTIONS (MFIs)⁽¹⁾, 2019 - 2025

In billion €

	Δεκ./Dec. 2019	Δεκ./Dec. 2020	Δεκ./Dec. 2021	Δεκ./Dec. 2022	Δεκ./Dec. 2023	Δεκ./Dec. 2024	Ιούνιος/June 2025	Ιούλιος/July 2025	Αύγ./August 2025	Σεπτ./Sept. 2025	Οκτ./Oct. 2025	Νοέμβρ./Nov. 2025	
Σύνολο Ενεργητικού	419.5	519.9	566.6	566.2	541.1	538.3	544.4	541.4	546.5	549.8	548.6	551.9	Total Assets
Μετρητά (πιστωτικών ιδρυμάτων)	2.1	1.9	2.0	2.2	2.4	2.5	2.2	2.3	2.3	2.4	2.4	2.2	Cash (held by credit institutions)
Απαιτήσεις έναντι της Τράπεζας της Ελλάδος	9.1	27.3	49.1	43.7	28.0	19.0	20.9	19.0	21.5	19.2	19.1	18.6	Claims on the Bank of Greece
Απαιτήσεις έναντι λοιπών ΝΧΙ	21.2	56.1	65.2	49.1	27.1	18.6	21.4	22.0	22.0	22.4	22.6	23.4	Claims on the other MFIs
Απαιτήσεις (δάνεια) έναντι μη ΝΧΙ	172.1	159.9	129.2	137.8	137.8	143.9	146.6	145.7	145.6	148.9	147.6	149.6	Claims (loans) on non-MFIs
Εσωτερικό	162.5	149.6	116.0	124.7	124.3	128.4	130.9	129.7	129.8	132.3	130.5	132.1	Domestic
Γενική Κυβέρνηση	8.4	8.0	7.5	10.4	7.2	6.9	6.3	6.3	6.2	6.7	6.6	7.0	General Government
Λοιποί τομείς	154.1	141.6	108.5	114.3	117.1	121.5	124.6	123.4	123.5	125.6	123.9	125.1	Other sectors
Λοιπές χώρες	9.7	10.3	13.1	13.0	13.5	15.5	15.7	16.0	15.9	16.6	17.1	17.5	Other countries
Χρεωστικοί τίτλοι	136.7	192.3	234.5	244.1	251.2	256.1	252.8	251.5	251.5	250.9	249.2	250.3	Holdings of debt securities
Λοιπά στοιχεία ενεργητικού	72.2	76.1	80.1	83.0	87.7	91.0	93.1	93.4	96.1	98.7	100.1	100.3	Other assets
Πάγια στοιχεία	6.1	6.4	6.5	6.4	6.8	7.2	7.4	7.4	7.5	7.5	7.5	7.5	Fixed assets
Σύνολο Παθητικού	419.5	519.9	566.6	566.2	541.1	538.3	544.4	541.4	546.5	549.8	548.6	551.9	Total Liabilities
Υποχρεώσεις έναντι της Τράπεζας της Ελλάδος	7.7	41.2	50.8	35.4	14.3	2.6	2.5	2.1	2.1	2.3	2.2	2.3	Liabilities to the Bank of Greece
Υποχρεώσεις έναντι λοιπών ΝΧΙ	56.4	116.6	160.2	164.8	152.3	145.5	142.2	138.2	140.7	137.3	136.4	135.9	Liabilities to other MFIs
Καταθέσεις και ρέπος των μη ΝΧΙ	232.1	241.3	248.8	254.3	257.5	266.5	271.2	272.0	273.7	279.2	277.0	280.6	Deposits and repos of non-MFIs
Εσωτερικό	187.2	199.4	219.0	223.2	229.8	240.3	246.4	247.3	248.8	254.0	252.2	255.3	Domestic
Λοιπές χώρες	44.9	41.8	29.8	31.1	27.7	26.2	24.8	24.7	24.8	25.2	24.8	25.3	Other countries
Κεφάλαια και αποθεματικά ⁽²⁾	69.1	63.4	44.1	41.8	46.9	50.6	53.8	53.9	54.2	56.7	56.5	56.4	Capital and reserves ⁽²⁾
Τραπεζογραμμάτια και κέρματα σε κυκλοφορία	30.4	33.5	36.0	36.7	36.3	34.0	34.0	34.1	34.1	34.0	34.1	34.2	Banknotes and coins in circulation
Λοιπά στοιχεία παθητικού	23.9	24.0	26.7	33.2	33.7	39.1	40.7	41.2	41.7	40.4	42.4	42.6	Other liabilities
Νόμισμα και πίστη													Money and credit
M3 ⁽³⁾	185.8	208.4	229.2	238.0	242.6	251.9	257.5	255.0	255.7	261.1	257.1	258.9	M3 ⁽³⁾
Χρηματοδότηση του εγχώριου ιδιωτικού τομέα ⁽⁴⁾⁽⁵⁾	154.2	141.8	109.6	115.5	118.4	123.1	126.0	124.8	124.9	127.0	125.2		Credit to the private sector ⁽⁴⁾⁽⁵⁾
Χρηματοδότηση της Γενικής Κυβέρνησης ⁽⁵⁾	30.4	53.8	70.7	74.9	76.9	77.2	75.8	76.0	75.6	76.4	76.1		Credit to General Government sector ⁽⁵⁾
	<i>(Ετήσια μεταβολή %)⁽⁶⁾</i>												
M3 ⁽³⁾	4.1	12.4	9.6	3.7	2.0	3.7	6.7	5.2	4.7	5.8	4.4	3.9	M3 ⁽³⁾
Εγχώριες καταθέσεις ⁽⁷⁾	4.6	9.5	8.0	4.2	2.3	4.6	6.3	5.6	6.1	6.3	6.0	5.2	Domestic deposits ⁽⁷⁾
Χρηματοδότηση του εγχώριου ιδιωτικού τομέα ⁽⁴⁾⁽⁵⁾	-0.6	3.5	1.4	6.3	3.6	8.9	10.5	10.5	10.6	10.7	7.8		Credit to the private sector ⁽⁴⁾⁽⁵⁾
Χρηματοδότηση της Γενικής Κυβέρνησης ⁽⁵⁾	-5.5	66.3	33.4	13.5	0.7	0.0	1.2	2.0	2.3	3.1	1.5		Credit to General Government sector ⁽⁵⁾

Πηγή: Τράπεζα της Ελλάδος.

- Από τον Δεκέμβριο 2016, στα ΝΧΙ δεν περιλαμβάνεται το Ταμείο Παρακαταθηκών και Δανείων, λόγω αναταξινόμησής του από τον χρηματοπιστωτικό τομέα στον τομέα της Γενικής Κυβέρνησης. Από τον Μάρτιο 2017, στα στοιχεία της λογιστικής κατάστασης περιλαμβάνονται και τα Ιδρύματα Έκδοσης Ηλεκτρονικού Χρήματος. Από τον Μάρτιο 2019, οι καταθέσεις και τα ρέπος των ναυτιλιακών εταιρειών με καταστατική έδρα στο εξωτερικό, καθώς και τα δάνεια προς αυτές, δεν περιλαμβάνονται πλέον στις καταθέσεις και τη χρηματοδότηση, αντίστοιχα, της εγχώριας οικονομίας, αλλά αναταξινόμηθηκαν στις λοιπές χώρες.
- Από τον Νοέμβριο 2017, στα κεφάλαια και αποθεματικά των ΝΧΙ περιλαμβάνεται και η κεφαλαιακή προικοδότηση των ξένων υποκαταστημάτων που λειτουργούν στην Ελλάδα.
- Ελληνική συμβολή στο M3 της ζώνης του ευρώ.
- Χρηματοδότηση κατοίκων εσωτερικού, πλην ΝΧΙ, από τα εγχώρια ΝΧΙ. Περιλαμβάνονται τα δάνεια και οι τοποθετήσεις των ΝΧΙ σε εταιρικά ομόλογα.
- Από τον Δεκέμβριο 2016, στα στοιχεία της χρηματοδότησης δεν περιλαμβάνονται τα στοιχεία του Ταμείου Παρακαταθηκών και Δανείων, λόγω αναταξινόμησής του από τον χρηματοπιστωτικό τομέα στον τομέα της Γενικής Κυβέρνησης.
- Οι ρυθμοί μεταβολής προκύπτουν από τις μεταβολές των υπολοίπων διορθωμένες για τις διαγραφές δανείων, μεταβολές αξίας χρεογράφων, συναλλαγματικές διαφορές, αναταξινόμησεις και οποιεσδήποτε άλλες μεταβολές δεν οφείλονται σε συναλλαγές.
- Από τον Δεκέμβριο 2016, δεν περιλαμβάνονται οι καταθέσεις στο Ταμείο Παρακαταθηκών και Δανείων, λόγω αναταξινόμησής του από τον χρηματοπιστωτικό τομέα στον τομέα της Γενικής Κυβέρνησης.

Source: Bank of Greece.

- As of December 2016, the Consignment Deposits and Loans Fund is excluded from MFIs, as the institution has been reclassified from the financial sector to the General Government sector. As of March 2017, e-money institutions are included in the domestic balance sheet. As of March 2019, deposits and repos of shipping companies, which have their registered office abroad, are no longer included in the deposits of the domestic economy. Moreover, as of March 2019, loans to shipping companies, which have their registered office abroad, are no longer included in credit to the domestic economy.
- As of November 2017, capital and reserves include the capital endowment of foreign branches operating in Greece.
- Greek contribution to euro area M3.
- Credit to domestic non-MFI residents by domestic MFIs, includes loans and MFI holdings of corporate bonds.
- As of December 2016, loans of the Consignment Deposits and Loans Fund are excluded from the domestic credit, as the institution has been reclassified from the financial sector to the General Government sector.
- Growth rates are derived from the differences in outstanding amounts corrected for loan write-offs, revaluations in security prices, exchange rate variations, reclassifications and any other changes which do not arise from transactions.
- As of December 2016, deposits in the Consignment Deposits and Loans Fund are excluded from the domestic deposits, as the institution has been reclassified from the financial sector to the General Government sector.



www.statistics.gr