



ΕΛΛΗΝΙΚΗ ΔΗΜΟΚΡΑΤΙΑ
HELLENIC REPUBLIC

ΕΛΛΗΝΙΚΗ ΣΤΑΤΙΣΤΙΚΗ ΑΡΧΗ
HELLENIC STATISTICAL AUTHORITY

Η ΕΛΛΗΝΙΚΗ ΟΙΚΟΝΟΜΙΑ THE GREEK ECONOMY

23 Φεβρουαρίου / 23 February 2024



ΠΡΟΛΟΓΟΣ

Στόχος του δημοσιεύματος *Η Ελληνική Οικονομία* που εκδίδει η Ελληνική Στατιστική Αρχή (ΕΛΣΤΑΤ) είναι να παρουσιάζει τα πιο πρόσφατα και σημαντικά οικονομικά στοιχεία για την Ελλάδα με τρόπο σαφή και εμπειριστατωμένο. Παρέχει πληροφορίες για τους κύριους οικονομικούς δείκτες και στατιστικές χρονοσειρές που καταρτίζονται κυρίως από στοιχεία της. Απευθύνεται σε χρήστες που αναζητούν επικαιροποιημένα στοιχεία σχετικά με τις οικονομικές εξελίξεις και με μακροπρόθεσμες οικονομικές τάσεις.

Το δημοσίευμα είναι γραμμένο στην ελληνική και αγγλική γλώσσα.

Για περισσότερες πληροφορίες σχετικά με το δημοσίευμα, μπορείτε να απευθύνεστε στη Δ/ση Στατιστικής Πληροφόρησης και Εκδόσεων της ΕΛΣΤΑΤ (τηλ.: 213 1352317, 213 1352021, email: data.dissem@statistics.gr).

Υποδείξεις και προτάσεις για το περιεχόμενο του δημοσιεύματος ευπρόσδεκτες.



*Αθανάσιος Κων. Θανόπουλος
Πρόεδρος της ΕΛΣΤΑΤ*

FOREWORD

The Greek Economy publication, released by the Hellenic Statistical Authority (ELSTAT), aims to provide the latest key economic data on Greece in an accurate and comprehensive manner. It provides information on major economic indicators and time series compiled mostly by ELSTAT data, and it is designed for users of statistics seeking updated information on recent economic developments, as well as long-term economic trends.

The publication is published in both the Greek and English languages.

For further information on the content of the publication, please contact the Statistical Information and Publications Division of ELSTAT (tel: +302131352317, 2131352021, e-mail: data.dissem@statistics.gr).

We welcome any suggestions and proposals on the content of the publication.

A handwritten signature in black ink, appearing to read 'Athanasios C. Thanopoulos', with a stylized flourish extending to the right.

Athanasios C. Thanopoulos
President of ELSTAT

ΝΕΑ ΚΑΙ ΑΝΑΘΕΩΡΗΜΕΝΑ ΣΤΟΙΧΕΙΑ ΣΕ ΑΥΤΗΝ ΤΗΝ ΕΚΔΟΣΗ – NEW AND REVISED DATA IN THIS ISSUE

- Επιτόκια (νέα)
- Βιομηχανία (κύκλος εργασιών) (νέα και αναθεωρημένα)
- Κίνηση Μουσείων και Αρχαιολογικών Χώρων (νέα)
- Εθνικός Δείκτης Τιμών Καταναλωτή (νέα)
- Εναρμονισμένος Δείκτης Τιμών Καταναλωτή (νέα)
- Εναρμονισμένος Δείκτης Τιμών Καταναλωτή με Σταθερούς Φόρους (νέα)
- Πυρήνας Πληθωρισμού (νέα)
- Πίνακες διεθνών συγκρίσεων (νέα και αναθεωρημένα)
- Interest rates (new)
- Industry (turnover) (new and revised)
- Museums and Archaeological Sites (new)
- Consumer Price Index (new)
- Harmonised Index of Consumer Prices (new)
- Harmonised Index of Consumer Prices at Constant Tax Rates (new)
- Core Inflation (new)
- Tables of international comparisons (new and revised)

ΠΕΡΙΕΧΟΜΕΝΑ — CONTENTS

Σελίδα
Page

Πίνακας 1. Επιλεγμένοι οικονομικοί δείκτες, 2012 - 2023	6	Table 1. Selected economic indicators, 2012 - 2023
Πίνακας 2. Ακαθάριστο Εγχώριο Προϊόν σε τρέχουσες τιμές, 2011 - 2022	10	Table 2. Gross Domestic Product at current prices, 2011 - 2022
Πίνακας 3. Ακαθάριστο Εγχώριο Προϊόν σε σταθερές τιμές 2015, 2011 - 2022	10	Table 3. Gross Domestic Product at constant prices of 2015, 2011 - 2022
Πίνακας 4. Ακαθάριστο Εγχώριο Προϊόν, ετήσιες μεταβολές όγκου, 2011 - 2022	12	Table 4. Gross Domestic Product, annual volume changes, 2011 - 2022
Πίνακας 5. Ακαθάριστο Εγχώριο Προϊόν σε τρέχουσες τιμές, τριμηνιαία στοιχεία, 2020 - 2023	14	Table 5. Gross Domestic Product at current prices, quarterly data, 2020 - 2023
Πίνακας 6. Ακαθάριστο Εγχώριο Προϊόν, έτος αναφοράς 2015, τριμηνιαία στοιχεία, 2020 - 2023	14	Table 6. Gross Domestic Product, reference year 2015, quarterly data, 2020 - 2023
Πίνακας 7. Ακαθάριστο Εγχώριο Προϊόν, ετήσιες μεταβολές όγκου, τριμηνιαία στοιχεία, 2020 - 2023	16	Table 7. Gross Domestic Product, annual volume changes, quarterly data, 2020 - 2023
Πίνακας 7α. Ακαθάριστο Εγχώριο Προϊόν, έτος αναφοράς 2015, τριμηνιαία, εποχικά διορθωμένα στοιχεία, 2020 - 2023	16	Table 7a. Gross Domestic Product, reference year 2015, quarterly, seasonally adjusted data, 2020 - 2023
Πίνακας 8. Αποταμίευση - Επενδύσεις, 2017 - 2022	18	Table 8. Savings - Investment, 2017 - 2022
Πίνακας 9. Εθνικοί Λογαριασμοί: Μισθοί, παραγωγικότητα και κόστος εργασίας, 2017 - 2022	19	Table 9. National Accounts: Wages, productivity and labour cost, 2017 - 2022
Πίνακας 10. Εθνικοί Λογαριασμοί: Μισθοί, παραγωγικότητα και κόστος εργασίας, τριμηνιαία στοιχεία, 2021 - 2023	19	Table 10. National Accounts: Wages, productivity and labour cost, quarterly data, 2021 - 2023
Πίνακας 11. Κύρια μεγέθη Γενικής Κυβέρνησης, 2013 - 2022	20	Table 11. Main aggregates of General Government, 2013 - 2022
Πίνακας 12. Κύρια μεγέθη Γενικής Κυβέρνησης, τριμηνιαία στοιχεία, 2020 - 2023	24	Table 12. Main aggregates of General Government, quarterly data, 2020 - 2023
Πίνακας 13. Χρέος Γενικής Κυβέρνησης, 2012 - 2023	28	Table 13. General Government debt, 2012 - 2023
Πίνακας 14. Πληθυσμός ηλικίας 15 ετών και άνω, κατά κατάσταση απασχόλησης, τριμηνιαία στοιχεία, 2016 - 2023	32	Table 14. Population aged 15 years and over by employment status, quarterly data, 2016 - 2023
Πίνακας 15. Ποσοστό (%) ανεργίας για το σύνολο του πληθυσμού, για άρρενες - θήλειες και για άτομα ηλικίας 15 - 29 ετών, 2010 - 2022	34	Table 15. Unemployment rate (%) for total population, males - females and for persons aged 15 - 29 years, 2010 - 2022
Πίνακας 16. Απασχολούμενοι, 15 ετών και άνω, κατά κλάδο οικονομικής δραστηριότητας, 2010 - 2023	34	Table 16. Employed persons, aged 15 years and over by branch of economic activity, 2010 - 2023
Πίνακας 17. Δείκτες οικονομικής δραστηριότητας, 2021 - 2023	38	Table 17. Indices of economic activity, 2021 - 2023
Πίνακας 18. Εθνικός ΔΤΚ, Εν. ΔΤΚ, Εν. ΔΤΚ-ΣΦ, ΠΠ και ΔΤΠΒ, 2020 - 2024	44	Table 18. CPI, HICP, HICP-CT, CI and PPI, 2020 - 2024
Πίνακας 19. Εμπορικό ισοζύγιο, 2012 - 2023	46	Table 19. External trade balance, 2012 - 2023
Πίνακας 20. Εμπορικό ισοζύγιο, τριμηνιαία στοιχεία, 2020 - 2023	48	Table 20. External trade balance, quarterly data, 2020 - 2023
Πίνακας 21. Αφίξεις - Εισαγωγές, Αποστολές - Εξαγωγές, ενδοκοινοτικό εμπόριο - εμπόριο με τρίτες χώρες, με πετρελαιοειδή, 2012 - 2023	50	Table 21. Arrivals - Imports, Dispatches - Exports, intra eu-trade - extra eu-trade, including oil products, 2012 - 2023
Πίνακας 22. Αφίξεις - Εισαγωγές, Αποστολές - Εξαγωγές, ενδοκοινοτικό εμπόριο - εμπόριο με τρίτες χώρες, χωρίς πετρελαιοειδή, 2012 - 2023	52	Table 22. Arrivals - Imports, Dispatches - Exports, intra eu-trade - extra eu-trade, excluding oil products, 2012 - 2023
Πίνακας 23. Αφίξεις - Εισαγωγές, Αποστολές - Εξαγωγές, ενδοκοινοτικό εμπόριο - εμπόριο με τρίτες χώρες, με πετρελαιοειδή, τριμηνιαία στοιχεία, 2020 - 2023	54	Table 23. Arrivals - Imports, Dispatches - Exports, intra eu-trade - extra eu-trade, including oil products, quarterly data, 2020 - 2023
Πίνακας 24. Αφίξεις - Εισαγωγές, Αποστολές - Εξαγωγές, ενδοκοινοτικό εμπόριο - εμπόριο με τρίτες χώρες, χωρίς πετρελαιοειδή, τριμηνιαία στοιχεία, 2020 - 2023	56	Table 24. Arrivals - Imports, Dispatches - Exports, intra eu-trade - extra eu-trade, excluding oil products, quarterly data, 2020 - 2023
Πίνακας 25. Αφίξεις - Εισαγωγές, Αποστολές - Εξαγωγές, κατά χώρα εταίρο, με πετρελαιοειδή, 2010, 2015, 2023	58	Table 25. Arrivals - Imports, Dispatches - Exports, by partner country, including oil products, 2010, 2015, 2023
Πίνακας 26. Αφίξεις - Εισαγωγές, κατά κύριες κατηγορίες προϊόντων της ΤΤΔΕ, 2012 - 2023	60	Table 26. Arrivals - Imports, by main product categories according to SITC, 2012 - 2023
Πίνακας 27. Αποστολές - Εξαγωγές, κατά κύριες κατηγορίες προϊόντων της ΤΤΔΕ, 2012 - 2023	62	Table 27. Dispatches - Exports, by main product categories according to SITC, 2012 - 2023
Πίνακας 28. Συγκεντρωτική Λογιστική Κατάσταση των Νομισματικών Χρηματοπιστωτικών Ιδρυμάτων (ΝΧΙ), 2018 - 2023	64	Table 28. Aggregated Balance Sheet of Monetary Financial Institutions (MFIs), 2018 - 2023
Πίνακας 29. Επιλεγμένοι οικονομικοί δείκτες χωρών Ευρωζώνης	66	Table 29. Selected economic indicators of the Eurozone countries
Πίνακας 30. Επιλεγμένοι οικονομικοί δείκτες των κυριότερων χωρών - εισαγωγών ελληνικών προϊόντων	68	Table 30. Selected economic indicators of the main importers of Greek products

Πίνακας 1. ΕΛΛΑΣ: ΕΠΙΛΕΓΜΕΝΟΙ ΟΙΚΟΝΟΜΙΚΟΙ ΔΕΙΚΤΕΣ, 2012 - 2023

Table 1. GREECE: SELECTED ECONOMIC INDICATORS, 2012 - 2023

	2012	2013	2014	2015	2016	2017	2018	2019	2020	2021	2022	2023	
	(% μεταβολή, εκτός άλλης αναφοράς)												
<i>Εγχώρια οικονομία</i>													<i>(% change, unless otherwise indicated)</i>
<i>Domestic economy</i>													
ΑΕΠ σε τιμές έτους αναφοράς 2015 ⁽¹¹⁾	-7.1	-2.5	0.5	-0.2	-0.5	1.1	1.7	1.9	-9.3	8.4	5.6		GDP prices of reference year 2015 ⁽¹¹⁾
Συνολική εγχώρια ζήτηση (συμβολή)	-9.1	-4.1	0.2	0.8	0.4	0.8	1.4	1.2	-3.7	7.7	6.4		Total domestic demand (contribution)
Ιδιωτική κατανάλωση	-7.6	-3.4	-0.1	-0.3	-0.6	2.5	1.7	1.8	-7.4	5.8	7.4		Private consumption
Δημόσια κατανάλωση	-4.9	-6.4	-1.2	2.7	-0.1	-1.1	-3.5	2.4	3.0	1.8	2.1		Public consumption
Ακαθάριστος σχηματισμός πάγιου κεφαλαίου	-21.7	-6.6	-3.2	0.2	2.3	8.5	-4.3	-2.2	2.0	19.3	11.7		Gross fixed capital formation
Εξαγωγές αγαθών και υπηρεσιών	2.0	1.8	8.2	5.0	-0.4	8.5	9.1	4.9	-21.5	24.2	6.2		Exports of goods and services
Εισαγωγές αγαθών και υπηρεσιών	-5.5	-3.5	6.7	7.9	2.2	7.4	8.1	2.9	-7.3	17.9	7.2		Imports of goods and services
Αποπληθωριστής ΑΕΠ ⁽¹¹⁾	-0.3	-2.0	-1.9	-0.3	-0.6	0.3	-0.2	0.2	-0.8	1.5	7.8		GDP deflator ⁽¹¹⁾
ΑΕΠ σε τρέχουσες τιμές (δισεκατομμύρια €) ⁽¹¹⁾	188.4	179.9	177.2	176.4	174.5	176.9	179.6	183.3	165.0	181.5	206.6		GDP at current prices (billion €) ⁽¹¹⁾
ΑΕΠ σε τρέχουσες τιμές ⁽¹¹⁾	-7.3	-4.5	-1.5	-0.5	-1.1	1.4	1.5	2.1	-10.0	10.0	13.8		GDP at current prices ⁽¹¹⁾
Εθνικός ΔΤΚ ⁽¹⁾ (μέσος δείκτης 12μήνου)	1.5	-0.9	-1.3	-1.7	-0.8	1.1	0.6	0.3	-1.2	1.2	9.6	3.5	CPI ⁽¹⁾ (annual average)
Εν. ΔΤΚ ⁽²⁾ (μέσος δείκτης 12μήνου)	1.0	-0.9	-1.4	-1.1	0.0	1.1	0.8	0.5	-1.3	0.6	9.3	4.2	HICP ⁽²⁾ (annual average)
Πυρήνας Πληθωρισμού ⁽³⁾ (μέσος δείκτης 12μήνου)	-0.3	-2.8	-1.4	-1.3	-0.4	0.0	0.0	0.5	-0.7	-0.6	3.5	5.1	Core Inflation ⁽³⁾ (annual average)
Ανεργία (μέσο ετήσιο ποσοστό)	24.4	27.5	26.5	24.9	23.5	21.5	19.3	17.3	16.3	14.7	12.4		Unemployment (annual average rate)
	(% του ΑΕΠ)												
<i>Δημόσια οικονομικά (Γενική Κυβέρνηση)</i>													<i>(% of GDP)</i>
<i>Public finance (General Government)</i>													
Σύνολο εσόδων	48.0	49.8	47.4	48.6	50.5	49.5	49.8	49.0	50.5	50.7	50.5		Total revenues
Σύνολο δαπανών	57.2	63.2	51.2	54.5	50.3	48.7	48.9	48.1	60.2	57.7	52.9		Total expenditures
Πρωτογενείς δαπάνες	51.8	59.1	47.2	50.9	47.1	45.6	45.5	45.1	57.2	55.2	50.4		Primary expenditures
Ισοζύγιο Γενικής Κυβέρνησης	-9.2	-13.5	-3.7	-5.9	0.2	0.8	0.9	0.9	-9.7	-7.0	-2.4		Overall balance
Πρωτογενές ισοζύγιο	-3.8	-9.3	0.3	-2.3	3.4	3.9	4.3	3.9	-6.7	-4.5	0.1		Primary balance
Ισοζύγιο Γενικής Κυβέρνησης (χωρίς την επίπτωση της υποστήριξης των χρηματοπιστωτικών ιδρυμάτων)	-6.3	-2.6	-3.7	-3.1	0.1	0.9	1.2	1.0	-9.4	-6.5	-2.1		Overall balance (excluding the impact of the support to the financial institutions)
Χρέος Γενικής Κυβέρνησης κατά Μάαστριχτ ⁽⁴⁾	162.0	178.2	180.3	176.7	180.5	179.5	186.4	180.6	207.0	195.0	172.6		Gross debt (Maastricht) ⁽⁴⁾
	Ισοζύγιο πληρωμών ⁽⁵⁾⁽⁶⁾⁽⁷⁾												
<i>Balance of payments⁽⁵⁾⁽⁶⁾⁽⁷⁾</i>													
Ισοζύγιο τρεχουσών συναλλαγών	-3.5	-1.4	-0.7	-0.8	-1.7	-1.9	-2.9	-1.5	-6.6	-6.8	-10.3		Current account balance
Ισοζύγιο αγαθών και υπηρεσιών	-3.5	-2.2	-1.3	-0.6	-1.0	-1.0	-1.8	-0.9	-6.8	-7.6	-9.8		Balance of goods and services
Εξαγωγές αγαθών και υπηρεσιών	28.7	30.1	32.3	32.0	31.2	34.9	38.7	39.6	31.3	41.0	49.1		Exports of goods and services
Εισαγωγές αγαθών και υπηρεσιών	32.1	32.3	33.6	32.6	32.1	35.9	40.5	40.5	38.1	48.6	58.9		Imports of goods and services
Ισοζύγιο δευτερογενών εισοδημάτων	-0.5	1.0	-0.2	-0.3	-0.3	-0.3	-0.2	0.3	0.3	0.7	-0.1		Secondary Income balance
Ισοζύγιο πρωτογενών εισοδημάτων	0.4	-0.3	0.8	0.1	-0.5	-0.6	-1.0	-0.9	-0.2	0.2	-0.4		Primary Income balance
Καθαρή διεθνής επενδυτική θέση	-117.6	-131.0	-133.0	-136.1	-139.1	-143.4	-148.6	-154.1	-174.3	-173.0	-144.2		Net international investment position
	(% μεταβολή, εκτός άλλης αναφοράς)												
<i>Επιτόκια και χρηματοδότηση⁽⁵⁾</i>													<i>(% change, unless otherwise indicated)</i>
<i>Interest rates and credit⁽⁵⁾</i>													
Επιτόκιο δανεισμού ⁽⁸⁾	7.2	6.9	6.1	5.8	5.4	5.1	4.8	4.5	4.1	3.8	5.1	6.7	Lending rate ⁽⁸⁾
Χρηματοδότηση του ιδιωτικού τομέα ⁽⁹⁾	-4.0	-3.9	-3.1	-2.0	-1.5	-0.8	-1.1	-0.6	3.5	1.4	6.3	3.6	Credit to private sector ⁽⁹⁾
	Συναλλαγματικές ισοτιμίες ⁽⁵⁾												
<i>Exchange rates⁽⁵⁾</i>													
Ονομαστική σταθμισμένη συναλλαγματική ισοτιμία	-2.0	2.0	0.7	-2.7	1.3	1.4	2.1	-0.2	1.5	0.9	1.3	2.7	Nominal effective exchange rate
Πραγματική σταθμισμένη συναλλαγματική ισοτιμία (με βάση τον ΔΤΚ)	-3.5	-0.8	-1.8	-4.6	0.5	0.6	0.6	-1.5	-0.8	-1.4	-2.3	0.1	Real effective exchange rate (CPI - based)

Πηγή: ΕΛΣΤΑΤ, εκτός άλλης αναφοράς.

(1) ΔΤΚ: Δείκτης Τιμών Καταναλωτή (εθνικός). Έτος αναφοράς: 2020 = 100.0.

(2) Εν. ΔΤΚ: Εναρμονισμένος Δείκτης Τιμών Καταναλωτή. Έτος αναφοράς: 2015 = 100.0.

(3) Πυρήνας Πληθωρισμού: ΔΤΚ, χωρίς διατροφή, ποτά, καπνό και ενέργεια. Έτος αναφοράς: 2020 = 100.0.

(4) Το χρέος όπως ορίζεται από τη Συνθήκη του Μάαστριχτ.

(5) Πηγή: Τράπεζα της Ελλάδος.

(6) Βασίζεται στη νέα μεθοδολογία κατάρτισης του Ισοζυγίου Πληρωμών (BPM6).

(7) Από τον Ιανουάριο 2009, η κατάρτιση του ισοζυγίου αγαθών βασίζεται στα στοιχεία εξωτερικού εμπορίου της ΕΛΣΤΑΤ στη θέση των στοιχείων διακανονισμού τραπεζικών συναλλαγών, που χρησιμοποιούνταν μέχρι πρότινος.

(8) Δάνεια σε επιχειρήσεις, μέχρι 1 έτος. Ποσοστό στο τέλος Δεκεμβρίου, μη περιλαμβανομένων των επιβαρύνσεων.

(9) Εξέλιξη της εγχώριας χρηματοδότησης των νοικοκυριών και επιχειρήσεων.

(10) Περιλαμβάνει μείωση του χρέους στο πλαίσιο του προγράμματος ανταλλαγής ομολόγων (PSI).

(11) Τα δεδομένα του ΑΕΠ και των συνιστωσών του, για την περίοδο 2010 - 2022, έχουν αναθεωρηθεί με έτος βάσης το 2015. Οι εργασίες αναθεώρησης των δεδομένων με έτος βάσης το 2015, για την περίοδο 1995 - 2009, συνεχίζονται και ως εκ τούτου υπάρχει διακοπή της χρονοσειράς στο έτος 2010 στις τρέχουσες τιμές και στο έτος 2011 στις σταθερές τιμές προηγούμενου έτους.

Source: ELSTAT, unless otherwise indicated.

(1) CPI: Consumer Price Index. Reference year: 2020 = 100.0.

(2) HICP: Harmonised Index of Consumer Prices. Reference year: 2015 = 100.0.

(3) Core Inflation: CPI, excluding food, beverages, tobacco and energy. Reference year: 2020 = 100.0.

(4) Debt as defined in the Maastricht Treaty.

(5) Source: Bank of Greece.

(6) Based on the new compilation methodology of the Balance of Payments (BPM6).

(7) From January 2009, the compilation of imports and exports of goods is based on ELSTAT's trade statistics instead of the settlements data formerly used.

(8) Loans to corporations, up to 1 year. Percentage at the end of December, excluding charges.

(9) Domestic credit growth to households and enterprises.

(10) Includes debt reduction under the private sector involvement (PSI) initiative.

(11) GDP (and components) data, for the years 2010 - 2022, have been revised with 2015 as base year. The revision of data, for the years 1995 - 2009, with 2015 as base year, is in progress and thus there is a break in year 2010 in the time series of current prices and in year 2011 in the time series of constant previous year prices.

ΑΚΑΘΑΡΙΣΤΟ ΕΓΧΩΡΙΟ ΠΡΟΪΟΝ ΣΕ ΣΤΑΘΕΡΕΣ ΤΙΜΕΣ 2015 / GROSS DOMESTIC PRODUCT AT CONSTANT PRICES 2015

Σε εκατομμύρια € / in million €

2010*	2015	2020*	2022*
+ 148,406	+ 120,454	+ 117,631	+ 133,699
+ 43,312	+ 36,419	+ 36,660	+ 38,123
+ 37,502	+ 21,300	+ 23,737	+ 30,678
+ 47,722	+ 56,662	+ 54,996	+ 72,561
- 61,594	- 58,467	- 66,142	- 83,580
= 216,113	= 176,369	= 166,656	= 190,659

ΚΑΤΑΝΑΛΩΣΗ / CONSUMPTION
(τελική καταναλωτική δαπάνη νοικοκυριών και ΜΚΙΕΝ) / (final consumption of households and NPISH)

ΚΑΤΑΝΑΛΩΣΗ ΓΕΝΙΚΗΣ ΚΥΒΕΡΝΗΣΗΣ / CONSUMPTION OF GENERAL GOVERNMENT
(τελική καταναλωτική δαπάνη Γενικής Κυβέρνησης) / (final consumption of General Government)

ΕΠΕΝΔΥΣΕΙΣ / INVESTMENT
(ακαθάριστος σχηματισμός κεφαλαίου) / (gross capital formation)

ΕΞΑΓΩΓΕΣ / EXPORTS
(αγαθών και υπηρεσιών) / (goods and services)

ΕΙΣΑΓΩΓΕΣ / IMPORTS
(αγαθών και υπηρεσιών) / (goods and services)

ΑΕΠ σε σταθερές τιμές / GDP at constant prices

*Οι μικρές αποκλίσεις στα αθροίσματα οφείλονται στην εφαρμογή της μεθόδου της αλύσωσης.
The slight differences in the total are due to the chain based method used.

**ΙΣΤΟΡΙΚΗ ΕΞΕΛΙΞΗ ΤΟΥ ΔΕΙΚΤΗ ΤΙΜΩΝ ΚΑΤΑΝΑΛΩΤΗ
EVOLUTION OF CONSUMER PRICE INDEX**

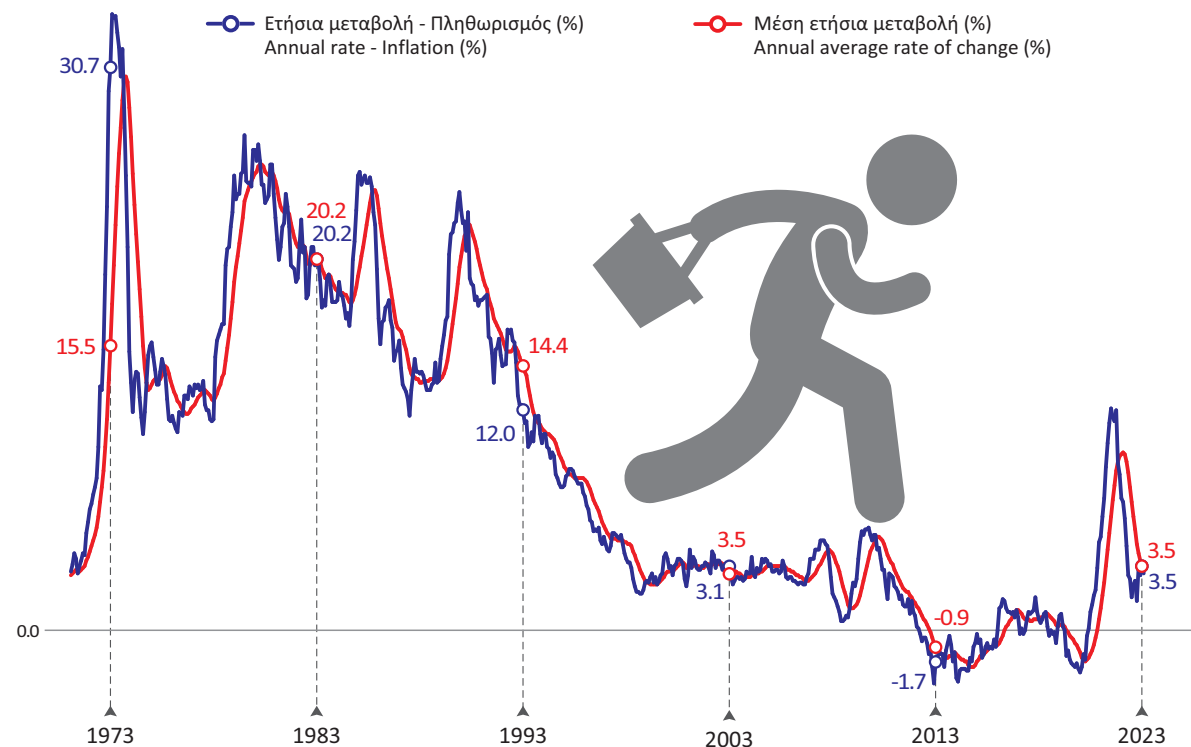

**ΧΡΗΜΑΤΟΔΟΤΗΣΗ ΤΟΥ ΙΔΙΩΤΙΚΟΥ ΤΟΜΕΑ
CREDIT TO PRIVATE SECTOR**

% μεταβολή / % change

-4.0	2012
-3.9	2013
3.1	2014
-2.0	2015
-1.5	2016
-0.8	2017
-1.1	2018
-0.6	2019
3.5	2020
1.4	2021
6.3	2022
3.6	2023

**ΑΚΑΘΑΡΙΣΤΟ ΕΓΧΩΡΙΟ ΠΡΟΪΟΝ ΣΕ ΑΓΟΡΑΙΕΣ ΤΙΜΕΣ
GROSS DOMESTIC PRODUCT AT MARKET PRICES**

ετήσια μεταβολή όγκου % / annual volume change %

-10.1	2011
-7.1	2012
-2.5	2013
0.5	2014
-0.2	2015
-0.5	2016
1.1	2017
1.7	2018
1.9	2019
-9.3	2020
8.4	2021
5.6	2022

ΕΜΠΟΡΙΚΟ ΙΣΟΖΥΓΙΟ / TRADE BALANCE

ως ποσοστό % του ΑΕΠ / as percentage % of GDP

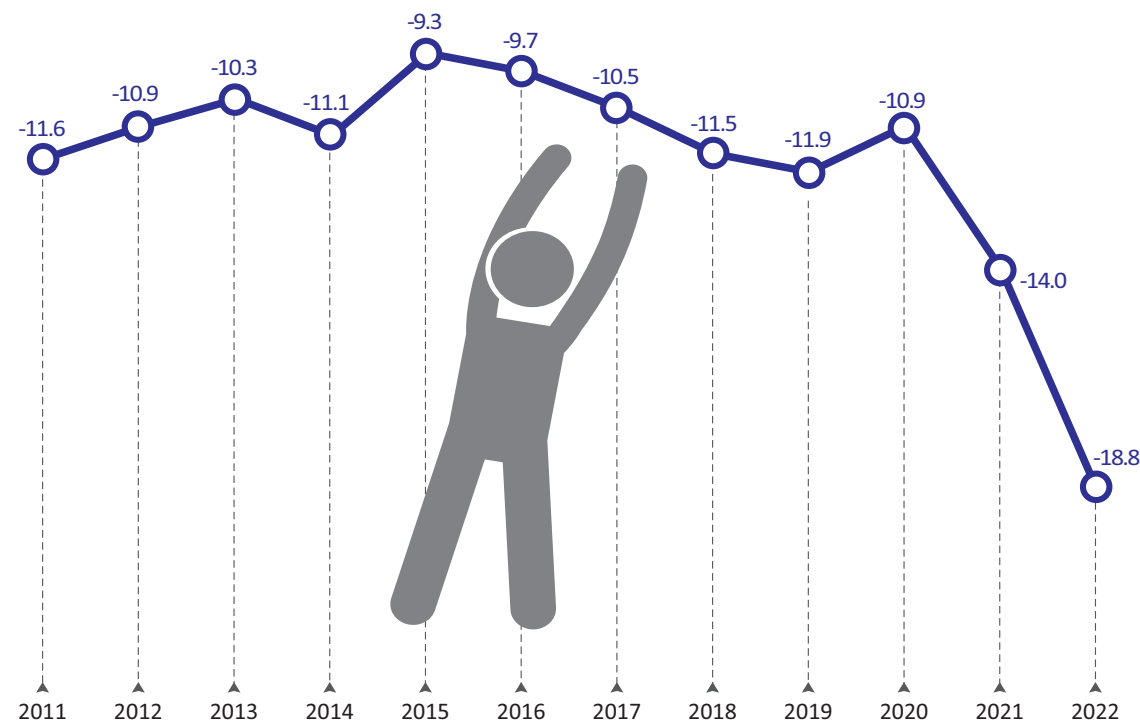

Πίνακας 2. ΕΛΛΑΣ: ΑΚΑΘΑΡΙΣΤΟ ΕΓΧΩΡΙΟ ΠΡΟΪΟΝ ΣΕ ΤΡΕΧΟΥΣΕΣ ΤΙΜΕΣ, 2011 - 2022⁽¹⁾⁽³⁾

Σε εκατομμύρια €	2011	2012	2013	2014	2015	2016	2017	2018	2019	2020	2021	2022	In million €
Προσέγγιση παραγωγής													Production approach
Παραγωγή αγαθών και υπηρεσιών (σε βασικές τιμές)	323,282	306,792	298,905	293,510	287,711	277,799	287,256	295,990	304,130	264,268	304,344	361,487	Output of goods and services (at basic prices)
Ενδιάμεση ανάλωση (σε αγοραίες τιμές)	145,102	140,641	139,439	137,017	131,876	125,602	132,912	140,379	145,231	119,556	146,184	179,781	Intermediate consumption (at purchasers' prices)
Ακαθάριστη προστιθέμενη αξία (σε βασικές τιμές)	178,181	166,151	159,467	156,492	155,836	152,197	154,344	155,611	158,899	144,712	158,160	181,706	Gross value added (at basic prices)
Γεωργία, θήρα και δασοκομία, αλιεία	6,331	6,482	6,085	6,352	6,816	6,134	6,822	6,528	6,983	6,766	6,673	7,778	Agriculture, hunting and forestry, fishing
Βιομηχανία, συμπεριλαμβανομένης ενέργειας και κατασκευών	29,230	27,889	27,090	25,025	25,572	25,358	24,287	24,471	24,485	24,203	27,367	34,759	Industry, including energy and construction
Υπηρεσίες	142,620	131,779	126,292	125,115	123,447	120,705	123,236	124,612	127,430	113,744	124,120	139,168	Services
Φόροι επί των προϊόντων	25,796	23,320	22,263	22,235	22,136	23,973	24,210	25,476	26,620	22,516	25,267	33,598	Taxes on products
Επιδότησεις επί των προϊόντων	668	1,090	1,845	1,492	1,603	1,676	1,651	1,529	2,171	2,213	1,927	8,684	Subsidies on products
Προσέγγιση δαπάνης													Expenditure approach
Τελική καταναλωτική δαπάνη	186,685	174,211	162,828	158,915	156,874	154,615	158,307	159,832	163,597	153,928	163,476	183,018	Final consumption expenditure
Νοικοκυριών και ΜΚΙΕΝ ⁽²⁾	141,761	132,276	125,549	122,428	120,454	118,647	122,054	124,323	126,599	115,850	123,797	141,477	Households and NPISH ⁽²⁾
Νοικοκυριών	139,166	129,833	122,999	119,850	117,781	115,688	119,254	121,520	123,626	113,043	120,942	138,355	Households
ΜΚΙΕΝ ⁽²⁾	2,595	2,443	2,550	2,578	2,674	2,959	2,800	2,803	2,973	2,807	2,855	3,122	NPISH ⁽²⁾
Γενικής Κυβέρνησης	44,924	41,935	37,279	36,487	36,419	35,968	36,253	35,509	36,998	38,078	39,679	41,541	General Government
Ακαθάριστος σχηματισμός κεφαλαίου	28,525	22,790	21,485	21,077	21,300	22,400	21,269	23,612	22,802	23,814	32,131	43,693	Gross capital formation
Ακαθάριστος σχηματισμός πάγιου κεφαλαίου	27,805	21,720	20,141	19,202	18,994	19,208	20,855	20,017	19,595	19,940	24,165	28,296	Gross fixed capital formation
Μεταβολή αποθεμάτων/Αποκτήσεις μείον διαθέσιμες τιμαλφών	721	1,071	1,344	1,875	2,306	3,191	413	3,595	3,207	3,874	7,966	15,396	Changes in inventories/Acquisitions less disposals of valuables
Εγχώρια ζήτηση	215,211	197,001	184,313	179,992	178,174	177,015	179,576	183,444	186,399	177,742	195,607	226,710	Domestic demand
Εξαγωγές αγαθών και υπηρεσιών	51,823	54,145	54,338	57,576	56,662	54,595	61,976	70,015	73,542	52,911	74,310	101,527	Exports of goods and services
Εισαγωγές αγαθών και υπηρεσιών	63,725	62,766	58,767	60,332	58,467	57,115	64,649	73,901	76,594	65,637	88,416	121,617	Imports of goods and services
Εξωτερικό ισοζύγιο αγαθών και υπηρεσιών	-11,903	-8,621	-4,429	-2,756	-1,805	-2,520	-2,673	-3,886	-3,052	-12,726	-14,107	-20,090	External balance of goods and services
Προσέγγιση εισοδήματος													Income approach
Αμοιβές εξαρτημένης εργασίας	74,331	67,853	62,263	62,541	61,770	62,992	63,853	65,900	67,701	64,826	68,110	72,097	Compensation of employees
Ακαθάριστο λειτουργικό πλεόνασμα / μεικτό εισόδημα	105,111	98,247	96,389	90,912	90,266	85,339	86,481	86,158	88,155	81,038	93,139	108,410	Gross operating surplus / mixed income
Φόροι επί της παραγωγής και των εισαγωγών	28,159	26,694	26,110	28,250	28,760	30,570	30,948	31,658	32,687	28,117	31,612	40,315	Taxes on production and imports
Επιδότησεις	4,293	4,414	4,878	4,467	4,428	4,406	4,379	4,158	5,195	8,966	11,361	14,201	Subsidies
Ακαθάριστο Εγχώριο Προϊόν σε αγοραίες τιμές	203,308	188,381	179,884	177,236	176,369	174,494	176,903	179,558	183,347	165,016	181,500	206,620	Gross Domestic Product at market prices

Πίνακας 3. ΕΛΛΑΣ: ΑΚΑΘΑΡΙΣΤΟ ΕΓΧΩΡΙΟ ΠΡΟΪΟΝ ΣΕ ΣΤΑΘΕΡΕΣ ΤΙΜΕΣ 2015, 2011 - 2022⁽¹⁾⁽³⁾

Σε εκατομμύρια €	2011	2012	2013	2014	2015	2016	2017	2018	2019	2020	2021	2022	In million €
Προσέγγιση παραγωγής													Production approach
Παραγωγή αγαθών και υπηρεσιών (σε βασικές τιμές)	301,046	284,135	283,128	283,782	287,711	285,113	291,279	296,798	302,400	267,348	291,612	308,020	Output of goods and services (at basic prices)
Ενδιάμεση ανάλωση (σε αγοραίες τιμές)	132,277	125,210	127,302	128,180	131,876	130,570	134,056	137,569	141,006	121,218	134,184	143,029	Intermediate consumption (at purchasers' prices)
Ακαθάριστη προστιθέμενη αξία (σε βασικές τιμές)	169,165	159,282	155,987	155,722	155,836	154,543	157,238	159,235	161,363	146,261	157,576	165,037	Gross value added (at basic prices)
Γεωργία, θήρα και δασοκομία, αλιεία	6,742	7,146	6,644	6,985	6,816	6,309	7,131	6,987	7,418	6,791	6,535	7,325	Agriculture, hunting and forestry, fishing
Βιομηχανία, συμπεριλαμβανομένης ενέργειας και κατασκευών	31,577	29,548	27,688	25,754	25,572	26,130	25,682	26,619	26,954	26,911	30,271	29,222	Industry, including energy and construction
Υπηρεσίες	131,082	122,892	121,748	123,011	123,447	122,104	124,421	125,644	127,023	112,828	121,188	128,638	Services
Φόροι επί των προϊόντων	26,110	22,403	21,769	22,459	22,136	22,778	22,032	22,820	24,484	22,408	24,705	27,423	Taxes on products
Επιδότησεις επί των προϊόντων	794	1,193	1,897	1,464	1,603	1,811	1,772	1,637	2,238	2,190	1,870	2,045	Subsidies on products
Προσέγγιση δαπάνης													Expenditure approach
Τελική καταναλωτική δαπάνη	175,806	163,641	156,889	156,319	156,874	156,100	158,700	159,585	162,674	154,405	161,813	171,783	Final consumption expenditure
Νοικοκυριών και ΜΚΙΕΝ ⁽²⁾	135,545	125,284	121,000	120,876	120,454	119,720	122,708	124,854	127,091	117,631	124,431	133,699	Households and NPISH ⁽²⁾
Νοικοκυριών	133,012	122,935	118,528	118,339	117,781	116,722	119,901	122,063	124,136	114,805	121,593	130,871	Households
ΜΚΙΕΝ ⁽²⁾	2,530	2,346	2,472	2,538	2,674	2,998	2,806	2,791	2,953	2,823	2,837	2,829	NPISH ⁽²⁾
Γενικής Κυβέρνησης	40,299	38,338	35,902	35,456	36,419	36,380	35,989	34,747	35,595	36,660	37,322	38,123	General Government
Ακαθάριστος σχηματισμός κεφαλαίου	25,564	20,169	19,548	20,394	21,300	22,710	21,590	23,269	22,287	23,737	29,090	30,678	Gross capital formation
Ακαθάριστος σχηματισμός πάγιου κεφαλαίου	26,786	20,978	19,589	18,963	18,994	19,437	21,081	20,166	19,724	20,122	23,997	26,796	Gross fixed capital formation
Εγχώρια ζήτηση	201,464	183,736	176,377	176,701	178,174	178,810	180,295	182,843	184,933	178,154	190,939	202,484	Domestic demand
Εξαγωγές αγαθών και υπηρεσιών	48,026	48,969	49,844	53,955	56,662	56,427	61,230	66,813	70,078	54,996	68,294	72,561	Exports of goods and services
Εισαγωγές αγαθών και υπηρεσιών	55,684	52,615	50,785	54,211	58,467	59,728	64,132	69,326	71,337	66,142	77,953	83,580	Imports of goods and services
Ακαθάριστο Εγχώριο Προϊόν σε αγοραίες τιμές	194,179	180,418	175,879	176,715	176,369	175,510	177,426	180,387	183,777	166,656	180,621	190,659	Gross Domestic Product at market prices

Πηγή: Διεύθυνση Εθνικών Λογαριασμών ΕΛΣΤΑΤ.

(1) 2021 - 2022: Προσωρινά στοιχεία.

(2) Μη Κερδοσκοπικά Ιδρύματα που Εξυπηρετούν Νοικοκυριά.

(3) Τα δεδομένα του ΑΕΠ και των συνιστωσών του, για την περίοδο 2010 - 2022, έχουν εκτιμηθεί με έτος βάσης το 2015.

Οι εργασίες αναθεώρησης των δεδομένων με έτος βάσης το 2015, για την περίοδο 1995 - 2009, συνεχίζονται και ως εκ τούτου υπάρχει διακοπή της χρονοσειράς στο έτος 2010 στις τρέχουσες τιμές και στο έτος 2011 στις σταθερές τιμές προηγούμενου έτους.

Source: National Accounts Division ELSTAT.

(1) 2021 - 2022: Provisional data.

(2) Non-Profit Institutions Serving Households.

(3) GDP (and components) data, for the years 2010 - 2022, have been estimated with 2015 as base year.

The revision of data, for the years 1995-2009, with 2015 as base year, is in progress and thus there is a break in the time series for the year 2010 in current prices and for the year 2011 at constant prices of the previous year.

Πίνακας 4. ΕΛΛΑΣ: ΑΚΑΘΑΡΙΣΤΟ ΕΓΧΩΡΙΟ ΠΡΟΪΟΝ, 2011 - 2022⁽¹⁾⁽³⁾

Ετήσιες μεταβολές όγκου (%)

Table 4. GREECE: GROSS DOMESTIC PRODUCT, 2011 - 2022⁽¹⁾⁽³⁾

Annual volume changes (%)

	2011	2012	2013	2014	2015	2016	2017	2018	2019	2020	2021	2022	
Προσέγγιση παραγωγής													Production approach
Παράγωγή αγαθών και υπηρεσιών (σε βασικές τιμές)	-10.5	-5.6	-0.4	0.2	1.4	-0.9	2.2	1.9	1.9	-11.6	9.1	5.6	Output of goods and services (at basic prices)
Ενδιάμεση ανάλωση (σε αγοραίες τιμές)	-12.3	-5.3	1.7	0.7	2.9	-1.0	2.7	2.6	2.5	-14.0	10.7	6.6	Intermediate consumption (at purchasers' prices)
Ακαθάριστη προστιθέμενη αξία (σε βασικές τιμές)	-9.2	-5.8	-2.1	-0.2	0.1	-0.8	1.7	1.3	1.3	-9.4	7.7	4.7	Gross value added (at basic prices)
Γεωργία, θήρα και δασοκομία, αλιεία	2.8	6.0	-7.0	5.1	-2.4	-7.4	13.0	-2.0	6.2	-8.5	-3.8	12.1	Agriculture, hunting and forestry, fishing
Βιομηχανία, συμπεριλαμβανομένης ενέργειας και κατασκευών	-13.1	-6.4	-6.3	-7.0	-0.7	2.2	-1.7	3.6	1.3	-0.2	12.5	-3.5	Industry, including energy and construction
Υπηρεσίες	-8.8	-6.2	-0.9	1.0	0.4	-1.1	1.9	1.0	1.1	-11.2	7.4	6.1	Services
Φόροι επί των προϊόντων	-16.6	-14.2	-2.8	3.2	-1.4	2.9	-3.3	3.6	7.3	-8.5	10.3	11.0	Taxes on products
Επιδοτήσεις επί των προϊόντων	27.9	50.3	59.0	-22.8	9.5	13.0	-2.2	-7.6	36.7	-2.1	-14.6	9.4	Subsidies on products
Προσέγγιση δαπάνης													Expenditure approach
Τελική καταναλωτική δαπάνη	-8.2	-6.9	-4.1	-0.4	0.4	-0.5	1.7	0.6	1.9	-5.1	4.8	6.2	Final consumption expenditure
Νοικοκυριών και ΜΚΙΕΝ ⁽²⁾	-8.7	-7.6	-3.4	-0.1	-0.3	-0.6	2.5	1.7	1.8	-7.4	5.8	7.4	Households and NPISH ⁽²⁾
Γενικής Κυβέρνησης	-7.0	-4.9	-6.4	-1.2	2.7	-0.1	-1.1	-3.5	2.4	3.0	1.8	2.1	General Government
Ακαθάριστος σχηματισμός κεφαλαίου	-31.8	-21.1	-3.1	4.3	4.4	6.6	-4.9	7.8	-4.2	6.5	22.6	5.5	Gross capital formation
Ακαθάριστος σχηματισμός πάγιου κεφαλαίου	-25.4	-21.7	-6.6	-3.2	0.2	2.3	8.5	-4.3	-2.2	2.0	19.3	11.7	Gross fixed capital formation
Εγχώρια ζήτηση	-12.9	-9.1	-4.1	0.2	0.8	0.4	0.8	1.4	1.2	-3.7	7.7	6.4	Domestic demand
Εξαγωγές αγαθών και υπηρεσιών	0.6	2.0	1.8	8.2	5.0	-0.4	8.5	9.1	4.9	-21.5	24.2	6.2	Exports of goods and services
Εισαγωγές αγαθών και υπηρεσιών	-9.6	-5.5	-3.5	6.7	7.9	2.2	7.4	8.1	2.9	-7.3	17.9	7.2	Imports of goods and services
Ακαθάριστο Εγχώριο Προϊόν σε αγοραίες τιμές	-10.1	-7.1	-2.5	0.5	-0.2	-0.5	1.1	1.7	1.9	-9.3	8.4	5.6	Gross Domestic Product at market prices

Πηγή: Διεύθυνση Εθνικών Λογαριασμών ΕΛΣΤΑΤ.

(1) 2021 - 2022: Προσωρινά στοιχεία.

(2) Μη Κερδοσκοπικά Ιδρύματα που Εξυπηρετούν Νοικοκυριά.

(3) Τα δεδομένα του ΑΕΠ και των συνιστωσών του, για την περίοδο 2010 - 2022, έχουν εκτιμηθεί με έτος βάσης το 2015.

Οι εργασίες αναθεώρησης των δεδομένων με έτος βάσης το 2015, για την περίοδο 1995 - 2009, συνεχίζονται και ως εκ τούτου στο έτος 2010 στις τρέχουσες τιμές και στο έτος 2011 στις σταθερές τιμές προηγούμενου έτους υπάρχει διακοπή της χρονοσειράς.

Source: National Accounts Division ELSTAT.

(1) 2021 - 2022: Provisional data.

(2) Non-Profit Institutions Serving Households.

(3) GDP (and components) data, for the years 2010 - 2022, have been estimated with 2015 as base year.

The revision of data, for the years 1995-2009, with 2015 as base year, is in progress and thus there is a break in the time series for the year 2010 in current prices and for the year 2011 at constant prices of the previous year.

ΑΕΠ (ρυθμός ανάπτυξης) και εγχώρια ζήτηση (συμμετοχή) GDP (growth rate) and domestic demand (contribution)

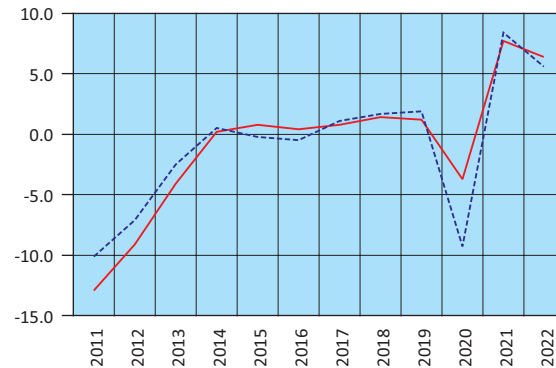

— Εγχώρια ζήτηση – Domestic demand
- - - ΑΕΠ – GDP

Εγχώρια ζήτηση: Συνιστώσες (ρυθμός ανάπτυξης) Domestic demand: Components (growth rate)

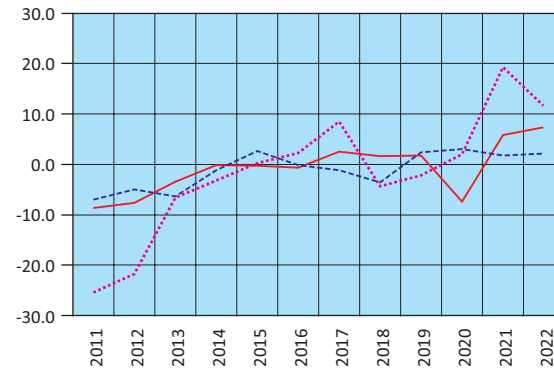

— Ιδιωτική κατανάλωση – Private consumption
- - - Δημόσια κατανάλωση – GG consumption
... Επενδύσεις – GFCF

Εισαγωγές - Εξαγωγές αγαθών και υπηρεσιών (ρυθμός ανάπτυξης) Imports - Exports of goods and services (growth rate)

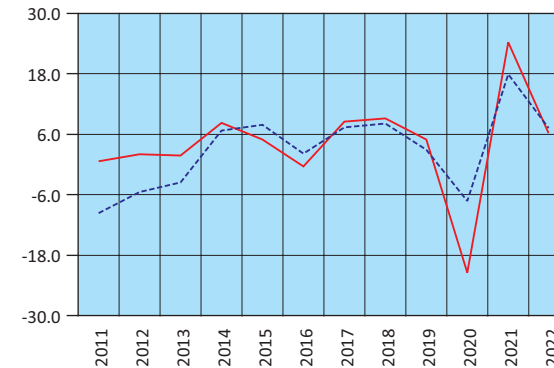

— Εξαγωγές – Exports
- - - Εισαγωγές – Imports

Ακαθάριστη προστιθέμενη αξία (ρυθμός ανάπτυξης) Gross value added (growth rate)

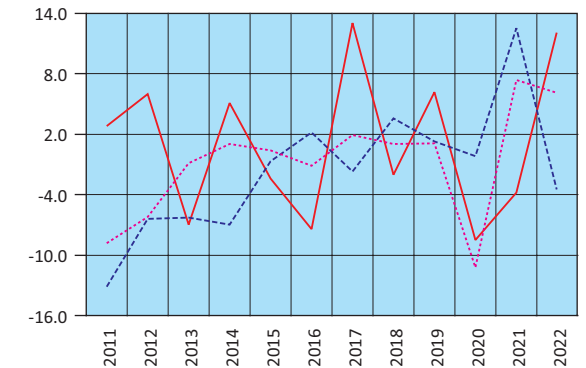

— Γεωργία – Agriculture
- - - Βιομηχανία – Industry
... Υπηρεσίες – Services

Πίνακας 5. ΕΛΛΑΣ: ΑΚΑΘΑΡΙΣΤΟ ΕΓΧΩΡΙΟ ΠΡΟΪΟΝ, ΤΡΙΜΗΝΙΑΙΑ ΣΤΟΙΧΕΙΑ, 2020 - 2023⁽¹⁾⁽³⁾

Σε εκατομμύρια €. Σε τρέχουσες τιμές. Μη εποχικά διορθωμένα στοιχεία

	2020 Q2	2020 Q3	2020 Q4	2021 Q1	2021 Q2	2021 Q3	2021 Q4	2022 Q1	2022 Q2	2022 Q3	2022 Q4	2023 Q1	2023 Q2	2023 Q3	
Προσέγγιση παραγωγής															Production approach
Ακαθάριστη προστιθέμενη αξία (σε βασικές τιμές)	33,768	38,524	36,842	35,002	38,047	43,592	41,519	40,178	44,547	50,318	46,663	43,810	47,543	52,297	Gross value added (at basic prices)
Γεωργία, θήρα και δασοκομία, αλιεία	1,702	1,680	1,668	1,610	1,629	1,674	1,760	1,820	1,931	2,004	2,023	2,137	2,255	2,316	Agriculture, hunting and forestry, fishing
Βιομηχανία, συμπεριλαμβανομένης ενέργειας και κατασκευών	5,653	6,393	6,275	6,114	6,580	7,164	7,508	7,996	8,483	9,361	8,920	8,303	8,350	9,041	Industry, including energy and construction
Υπηρεσίες	26,414	30,451	28,899	27,278	29,838	34,753	32,250	30,361	34,134	38,953	35,721	33,370	36,939	40,940	Services
Φόροι επί των προϊόντων	4,728	6,413	5,742	5,163	6,092	7,193	6,819	6,826	7,487	10,487	8,799	7,014	7,728	8,867	Taxes on products
Επιδοτήσεις επί των προϊόντων	611	656	435	585	587	443	312	916	1,509	3,847	2,413	1,257	616	815	Subsidies on products
Προσέγγιση δαπάνης															Expenditure approach
Τελική καταναλωτική δαπάνη	36,348	40,101	39,683	35,292	40,766	42,511	44,907	42,088	46,425	45,784	48,721	45,664	49,467	47,500	Final consumption expenditure
Νοικοκυριών και ΜΚΙΕΝ ⁽²⁾	26,962	30,910	28,985	26,397	30,976	32,735	33,690	32,596	35,833	35,698	37,349	35,528	38,403	37,356	Households and NPISH ⁽²⁾
Νοικοκυριών ΜΚΙΕΝ ⁽²⁾	26,305	30,159	28,287	25,773	30,255	31,985	32,929	31,869	35,041	34,914	36,531	34,735	37,554	36,535	Households
Γενικής Κυβέρνησης	656	751	697	624	720	750	761	727	792	784	818	793	849	821	NPISH ⁽²⁾
Γενικής Κυβέρνησης	9,386	9,190	10,699	8,895	9,791	9,776	11,217	9,492	10,592	10,086	11,372	10,136	11,063	10,144	General Government
Ακαθάριστος σχηματισμός κεφαλαίου	4,726	5,842	5,726	8,664	7,184	6,785	9,498	12,264	8,672	9,975	12,781	10,215	7,507	8,769	Gross capital formation
Ακαθάριστος σχηματισμός πάγιου κεφαλαίου	4,732	5,027	5,858	4,898	5,822	6,006	7,439	6,077	6,674	6,809	8,736	6,950	7,608	7,416	Gross fixed capital formation
Μεταβολή αποθεμάτων	-6	816	-132	3,765	1,363	779	2,059	6,187	1,998	3,166	4,045	3,265	-100	1,353	Changes in inventories
Εγχώρια ζήτηση	41,074	45,943	45,410	43,956	47,951	49,296	54,405	54,352	55,097	55,760	61,502	55,879	56,974	56,270	Domestic demand
Εξαγωγές αγαθών και υπηρεσιών	11,260	14,907	13,285	13,529	16,391	24,494	19,896	18,453	26,319	32,637	24,118	21,034	24,267	31,072	Exports of goods and services
Εισαγωγές αγαθών και υπηρεσιών	14,448	16,569	16,545	17,904	20,790	23,448	26,275	26,717	30,891	31,439	32,570	27,346	26,586	26,993	Imports of goods and services
Εξωτερικό ισοζύγιο αγαθών και υπηρεσιών	-3,188	-1,662	-3,260	-4,375	-4,399	1,045	-6,379	-8,264	-4,572	1,198	-8,452	-6,312	-2,319	4,080	External balance of goods and services
Προσέγγιση εισοδήματος															Income approach
Αμοιβές εξαρτημένης εργασίας	16,292	15,672	16,945	15,452	17,120	16,884	18,654	16,368	17,935	18,175	19,619	17,366	19,152	18,861	Compensation of employees
Ακαθάριστο λειτουργικό πλεόνασμα / μεικτό εισόδημα	18,883	23,519	18,849	20,809	22,304	27,118	22,908	24,050	25,917	31,652	26,791	26,347	26,906	32,955	Gross operating surplus / mixed income
Φόροι επί της παραγωγής και των εισαγωγών	5,559	7,392	8,977	5,862	7,066	8,506	10,178	7,673	9,775	11,991	10,875	7,964	10,114	10,316	Taxes on production and imports
Επιδοτήσεις	2,849	2,302	2,620	2,542	2,938	2,167	3,714	2,003	3,103	4,860	4,235	2,110	1,517	1,784	Subsidies
Ακαθάριστο Εγχώριο Προϊόν σε αγοραίες τιμές	37,886	44,281	42,150	39,581	43,552	50,342	48,026	46,088	50,525	56,958	53,049	49,567	54,655	60,349	Gross Domestic Product at market prices

Table 5. GREECE: GROSS DOMESTIC PRODUCT, QUARTERLY DATA, 2020 - 2023⁽¹⁾⁽³⁾

In million €. At current prices. Non-seasonally adjusted data

Πίνακας 6. ΕΛΛΑΣ: ΑΚΑΘΑΡΙΣΤΟ ΕΓΧΩΡΙΟ ΠΡΟΪΟΝ, ΤΡΙΜΗΝΙΑΙΑ ΣΤΟΙΧΕΙΑ, 2020 - 2023⁽¹⁾⁽³⁾

Σε εκατομμύρια €. Έτος αναφοράς 2015. Μη εποχικά διορθωμένα στοιχεία

	2020 Q2	2020 Q3	2020 Q4	2021 Q1	2021 Q2	2021 Q3	2021 Q4	2022 Q1	2022 Q2	2022 Q3	2022 Q4	2023 Q1	2023 Q2	2023 Q3	
Προσέγγιση παραγωγής															Production approach
Ακαθάριστη προστιθέμενη αξία (σε βασικές τιμές)	34,159	38,865	37,235	35,581	38,305	43,483	40,208	37,627	40,809	45,091	41,511	38,814	41,318	45,040	Gross value added (at basic prices)
Γεωργία, θήρα και δασοκομία, αλιεία	1,682	1,674	1,671	1,661	1,628	1,587	1,659	1,809	1,871	1,901	1,745	1,852	1,829	1,816	Agriculture, hunting and forestry, fishing
Βιομηχανία, συμπεριλαμβανομένης ενέργειας και κατασκευών	6,305	7,128	7,099	6,990	7,536	8,036	7,708	7,138	7,364	7,557	7,162	7,324	7,319	7,670	Industry, including energy and construction
Υπηρεσίες	26,242	30,124	28,553	27,042	29,263	33,938	30,946	28,770	31,627	35,622	32,619	29,630	32,206	35,621	Services
Φόροι επί των προϊόντων	4,727	6,503	5,775	5,206	6,024	7,067	6,408	6,260	6,475	7,470	7,217	5,451	6,116	7,155	Taxes on products
Επιδοτήσεις επί των προϊόντων	599	657	439	595	580	413	281	393	416	573	664	294	161	218	Subsidies on products
Προσέγγιση δαπάνης															Expenditure approach
Τελική καταναλωτική δαπάνη	36,458	40,289	39,702	35,705	40,510	41,987	43,611	40,701	43,622	42,483	44,977	42,075	44,615	42,216	Final consumption expenditure
Νοικοκυριών και ΜΚΙΕΝ ⁽²⁾	27,285	31,557	29,466	26,922	31,180	33,000	33,329	31,713	33,915	33,407	34,664	32,716	34,715	33,333	Households and NPISH ⁽²⁾
Νοικοκυριών ΜΚΙΕΝ ⁽²⁾	26,627	30,796	28,762	26,289	30,460	32,253	32,591	31,027	33,195	32,707	33,942	32,008	33,978	32,635	Households
Γενικής Κυβέρνησης	658	760	703	632	720	747	738	686	720	701	722	708	737	699	NPISH ⁽²⁾
Γενικής Κυβέρνησης	9,126	8,739	10,174	8,742	9,317	9,008	10,255	8,999	9,715	9,108	10,301	9,368	9,910	8,906	General Government
Ακαθάριστος σχηματισμός κεφαλαίου	4,658	5,639	5,760	8,470	7,090	6,017	7,512	8,460	6,605	6,931	8,682	7,631	6,351	7,672	Gross capital formation
Ακαθάριστος σχηματισμός πάγιου κεφαλαίου	4,784	5,077	5,898	4,958	5,822	5,986	7,231	5,860	6,338	6,418	8,179	6,411	6,939	6,731	Gross fixed capital formation
Εγχώρια ζήτηση	41,105	45,923	45,460	44,194	47,609	48,005	51,131	49,259	50,140	49,369	53,716	49,743	50,532	49,930	Domestic demand
Εξαγωγές αγαθών και υπηρεσιών	12,230	15,519	13,907	13,122	15,314	22,888	16,969	14,330	18,195	23,164	16,871	16,093	18,814	22,873	Exports of goods and services
Εισαγωγές αγαθών και υπηρεσιών	14,967	16,643	16,668	17,013	19,010	20,363	21,566	19,653	21,169	20,695	22,063	20,650	21,031	20,947	Imports of goods and services
Εξωτερικό ισοζύγιο αγαθών και υπηρεσιών	-2,737	-1,124	-2,760	-3,891	-3,696	2,525	-4,597	-5,323	-2,973	2,469	-5,192	-4,558	-2,217	1,926	External balance of goods and services
Ακαθάριστο Εγχώριο Προϊόν σε αγοραίες τιμές	38,285	44,809	42,619	40,229	43,798	50,200	46,394	43,553	46,925	52,054	48,127	44,443	48,260	52,992	Gross Domestic Product at market prices

Table 6. GREECE: GROSS DOMESTIC PRODUCT, QUARTERLY DATA, 2020 - 2023⁽¹⁾⁽³⁾

In million €. Reference year 2015. Non-seasonally adjusted data

Πηγή: Διεύθυνση Εθνικών Λογαριασμών ΕΛΣΤΑΤ.

(1) Προσωρινά στοιχεία.

(2) Μη Κερδοσκοπικά Ιδρύματα που Εξυπηρετούν Νοικοκυριά.

(3) Από το 2010 και εξής, τα δεδομένα του ΑΕΠ και των συνιστωσών του έχουν αναθεωρηθεί με έτος βάσης το 2015.

Source: National Accounts Division ELSTAT.

(1) Provisional data.

(2) Non-Profit Institutions Serving Households.

(3) From 2010 onwards, the data on GDP and its components have been revised with base year 2015.

Πίνακας 7. ΕΛΛΑΣ: ΑΚΑΘΑΡΙΣΤΟ ΕΓΧΩΡΙΟ ΠΡΟΪΟΝ, ΤΡΙΜΗΝΙΑΙΑ ΣΤΟΙΧΕΙΑ, 2020 - 2023⁽¹⁾⁽⁴⁾

Αλυσωτοί δείκτες όγκου. Έτος αναφοράς 2015. Μη εποχικά διορθωμένα στοιχεία

	2020 Q2	2020 Q3	2020 Q4	2021 Q1	2021 Q2	2021 Q3	2021 Q4	2022 Q1	2022 Q2	2022 Q3	2022 Q4	2023 Q1	2023 Q2	2023 Q3	
(Ετήσιες μεταβολές %)															(Year-on-year change %)
Προσέγγιση παραγωγής															Production approach
Ακαθάριστη προστιθέμενη αξία (σε βασικές τιμές)	-16.0	-10.8	-7.7	-1.2	12.1	11.9	8.0	5.8	6.5	3.7	3.2	3.2	1.2	-0.1	Gross value added (at basic prices)
Γεωργία, θήρα και δασοκομία, αλιεία	-10.0	-10.7	-10.5	-5.8	-3.3	-5.2	-0.7	8.9	14.9	19.8	5.2	2.4	-2.2	-4.5	Agriculture, hunting and forestry, fishing
Βιομηχανία, συμπεριλαμβανομένης ενέργειας και κατασκευών	-5.6	0.8	1.1	9.6	19.5	12.7	8.6	2.1	-2.3	-6.0	-7.1	2.6	-0.6	1.5	Industry, including energy and construction
Υπηρεσίες	-18.3	-12.9	-9.3	-3.1	11.5	12.7	8.4	6.4	8.1	5.0	5.4	3.0	1.8	0.0	Services
Φόροι επί των προϊόντων	-20.3	-4.8	-8.2	-3.6	27.4	8.7	11.0	20.3	7.5	5.7	12.6	-12.9	-5.5	-4.2	Taxes on products
Επιδοτήσεις επί των προϊόντων	4.8	-5.4	-16.1	20.0	-3.1	-37.1	-35.9	-34.0	-28.4	38.7	136.0	-25.1	-61.2	-61.9	Subsidies on products
Προσέγγιση δαπάνης															Expenditure approach
Τελική καταναλωτική δαπάνη	-11.5	0.4	-7.0	-5.9	11.1	4.2	9.8	14.0	7.7	1.2	3.1	3.4	2.3	-0.6	Final consumption expenditure
Νοικοκυριών και ΜΚΙΕΝ ⁽²⁾	-14.6	-0.9	-10.7	-8.2	14.3	4.6	13.1	17.8	8.8	1.2	4.0	3.2	2.4	-0.2	Households and NPISH ⁽²⁾
Γενικής Κυβέρνησης	-1.2	5.2	5.2	1.4	2.1	3.1	0.8	2.9	4.3	1.1	0.4	4.1	2.0	-2.2	General Government
Ακαθάριστος σχηματισμός κεφαλαίου	-7.3	56.6	-5.1	10.3	52.2	6.7	30.4	-0.1	-6.8	15.2	15.6	-9.8	-3.8	10.7	Gross capital formation
Ακαθάριστος σχηματισμός πάγιου κεφαλαίου	-0.7	4.7	-0.5	13.6	21.7	17.9	22.6	18.2	8.9	7.2	13.1	9.4	9.5	4.9	Gross fixed capital formation
Εγχώρια ζήτηση ⁽³⁾	-11.2	4.5	-7.2	-3.6	17.1	4.7	13.4	12.9	5.9	2.7	5.7	1.2	0.9	1.0	Domestic demand ⁽³⁾
Εξαγωγές αγαθών και υπηρεσιών	-30.5	-34.9	-10.7	-1.6	25.2	47.5	22.0	9.2	18.8	1.2	-0.6	12.3	3.4	-1.3	Exports of goods and services
Εισαγωγές αγαθών και υπηρεσιών	-15.8	-8.1	-7.9	-4.8	27.0	22.4	29.4	15.5	11.4	1.6	2.3	5.1	-0.6	1.2	Imports of goods and services
Εξωτερικό ισοζύγιο αγαθών και υπηρεσιών	-5.7	-14.4	-0.5	1.9	-2.7	7.3	-4.6	-4.6	1.2	1.0	-2.0	0.8	2.0	0.8	External balance of goods and services
Ακαθάριστο Εγχώριο Προϊόν σε αγοραίες τιμές	-16.9	-10.0	-7.7	-1.7	14.4	12.0	8.9	8.3	7.1	3.7	3.7	2.0	2.8	1.8	Gross Domestic Product at market prices

Table 7. GREECE: GROSS DOMESTIC PRODUCT, QUARTERLY DATA, 2020 - 2023⁽¹⁾⁽⁴⁾

Chain-linked volume. Reference year 2015. Non-seasonally adjusted data

Πίνακας 7α. ΕΛΛΑΣ: ΑΚΑΘΑΡΙΣΤΟ ΕΓΧΩΡΙΟ ΠΡΟΪΟΝ, ΤΡΙΜΗΝΙΑΙΑ ΣΤΟΙΧΕΙΑ, 2020 - 2023⁽¹⁾⁽⁴⁾

Σε εκατομμύρια €. Αλυσωτοί δείκτες όγκου. Έτος αναφοράς 2015. Εποχικά διορθωμένα στοιχεία

	2020 Q2	2020 Q3	2020 Q4	2021 Q1	2021 Q2	2021 Q3	2021 Q4	2022 Q1	2022 Q2	2022 Q3	2022 Q4	2023 Q1	2023 Q2	2023 Q3	
Ακαθάριστο Εγχώριο Προϊόν σε αγοραίες τιμές	38,716	40,956	42,338	43,876	44,413	45,842	46,203	47,258	47,457	47,703	48,140	48,164	48,695	48,702	Gross Domestic Product at market prices
Τριμηνιαίες μεταβολές %	-13.7	5.8	3.4	3.6	1.2	3.2	0.8	2.3	0.4	0.5	0.9	0.1	1.1	0.0	Quarter-on-quarter change %
Ετήσιες μεταβολές %	-16.0	-10.7	-7.7	-2.2	14.7	11.9	9.1	7.7	6.9	4.1	4.2	1.9	2.6	2.1	Year-on-year change %

Table 7a. GREECE: GROSS DOMESTIC PRODUCT, QUARTERLY DATA, 2020 - 2023⁽¹⁾⁽⁴⁾

In million €. Chain-linked volume. Reference year 2015. Seasonally adjusted data

Πηγή: Διεύθυνση Εθνικών Λογαριασμών ΕΛΣΤΑΤ.

(1) Προσωρινά στοιχεία.

(2) Μη Κερδοσκοπικά Ιδρύματα που Εξυπηρετούν Νοικοκυριά.

(3) Συμβολή στον ρυθμό μεταβολής του ΑΕΠ.

(4) Από το 2010 και εξής, τα δεδομένα του ΑΕΠ και των συνιστωσών του έχουν αναθεωρηθεί με έτος βάσης το 2015.

Source: National Accounts Division ELSTAT.

(1) Provisional data.

(2) Non-Profit Institutions Serving Households.

(3) Contribution to GDP growth rate.

(4) From 2010 onwards, the data on GDP and its components have been revised with base year 2015.

ΑΕΠ (ετήσια μεταβολή) και εγχώρια ζήτηση (συμβολή στη μεταβολή % του ΑΕΠ) GDP (y-o-y change) and domestic demand (contribution to GDP change %)

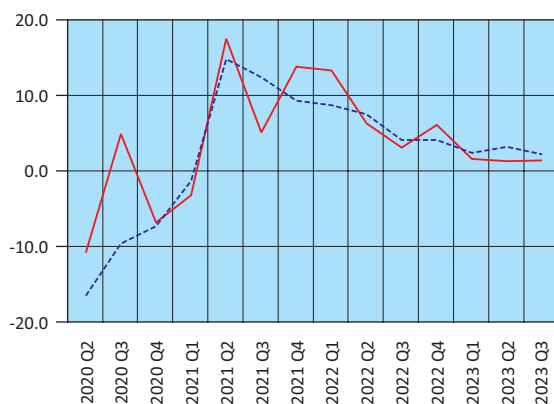

— Εγχώρια ζήτηση – Domestic demand
- - - ΑΕΠ – GDP

Εισαγωγές - Εξαγωγές αγαθών και υπηρεσιών (ετήσια μεταβολή %) Imports - Exports of goods and services (y-o-y change %)

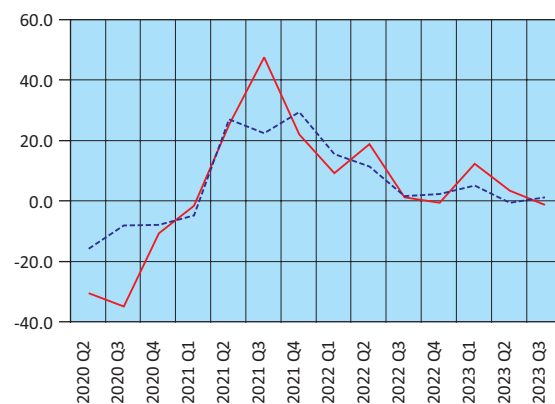

— Εξαγωγές – Exports
- - - Εισαγωγές – Imports

Ακαθάριστη προστιθέμενη αξία (ετήσια μεταβολή %) Gross value added (y-o-y change %)

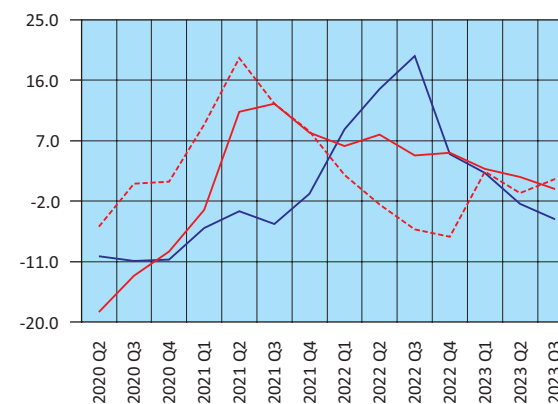

— Γεωργία – Agriculture
- - - Βιομηχανία – Industry
— Υπηρεσίες – Services

ΑΕΠ: εποχικά διορθωμένα στοιχεία (τριμηνιαία και ετήσια μεταβολή %) GDP: seasonally adjusted data (q-o-q and y-o-y change %)

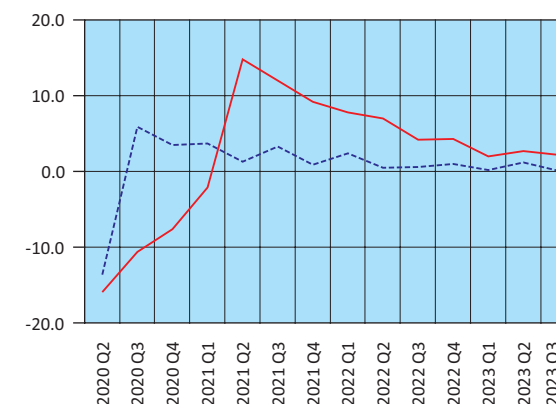

- - - Τριμηνιαία μεταβολή – Quarter-on-quarter change
— Ετήσια μεταβολή – Year-on-year change

Πίνακας 8. ΕΛΛΑΣ: ΑΠΟΤΑΜΙΕΥΣΗ - ΕΠΕΝΔΥΣΕΙΣ, 2017 - 2022⁽¹⁾⁽⁵⁾

Table 8. GREECE: SAVINGS - INVESTMENT, 2017 - 2022⁽¹⁾⁽⁵⁾

	Σε εκατομμύρια €. Σε τρέχουσες τιμές						GDP	
	2017	2018	2019	2020	2021	2022		
ΑΕΠ	176,903	179,558	183,347	165,016	181,500	206,620	GDP	
Ρυθμός αποταμίευσης (Ακαθάριστη αποταμίευση / Ακαθάριστο διαθέσιμο εισόδημα)	0.10	0.10	0.10	0.06	0.09	0.11	Savings ratio (Gross savings / Gross disposable income)	
Ακαθάριστη αποταμίευση / Επενδύσεις ⁽²⁾	0.84	0.86	0.95	0.54	0.68	0.77	Gross savings / Investment ⁽²⁾	
Ισοζύγιο αποταμίευσης - επένδυσης								
Επενδύσεις	20,855	20,017	19,595	19,940	24,165	28,296	Investment	
Ιδιωτικός τομέας (Ip)	12,821	14,190	15,020	14,794	17,544	20,999	Private sector (Ip)	
Γενική Κυβέρνηση (Ig)	8,034	5,827	4,575	5,146	6,621	7,297	General Government (Ig)	
Ακαθάριστη αποταμίευση	17,533	17,312	18,555	10,693	16,530	21,805	Gross savings	
Ιδιωτικός τομέας (Sp)	12,446	10,790	12,904	17,456	21,590	19,817	Private sector (Sp)	
Γενική Κυβέρνηση (Sg)	5,087	6,522	5,650	-6,764	-5,060	1,988	General Government (Sg)	
Χρήση εξωτερικής αποταμίευσης (Sp-Ip)+(Sg-Ig) ⁽³⁾	-3,322	-2,705	-1,041	-9,247	-7,634	-6,511	Use of foreign savings (Sp-Ip)+(Sg-Ig) ⁽³⁾	
Ιδιωτικός τομέας (Sp-Ip)	-375	-3,399	-2,116	2,662	4,046	-1,202	Private sector (Sp-Ip)	
Γενική Κυβέρνηση (Sg-Ig) ⁽⁴⁾	-2,947	695	1,075	-11,910	-11,681	-5,309	General Government (Sg-Ig) ⁽⁴⁾	
	(% του ΑΕΠ)						(% of GDP)	
ΑΕΠ	100.0	100.0	100.0	100.0	100.0	100.0	GDP	
Επενδύσεις	11.8	11.1	10.7	12.1	13.3	13.7	Investment	
Ιδιωτικός τομέας (Ip)	7.2	7.9	8.2	9.0	9.7	10.2	Private sector (Ip)	
Γενική Κυβέρνηση (Ig)	4.5	3.2	2.5	3.1	3.6	3.5	General Government (Ig)	
Ακαθάριστη αποταμίευση	9.9	9.6	10.1	6.5	9.1	10.5	Gross savings	
Ιδιωτικός τομέας (Sp)	7.0	6.0	7.0	10.6	11.9	9.6	Private sector (Sp)	
Γενική Κυβέρνηση (Sg)	2.9	3.6	3.1	-4.1	-2.8	1.0	General Government (Sg)	
Χρήση εξωτερικής αποταμίευσης (Sp-Ip)+(Sg-Ig) ⁽³⁾	-1.9	-1.5	-0.6	-5.6	-4.2	-3.2	Use of foreign savings (Sp-Ip)+(Sg-Ig) ⁽³⁾	
Ιδιωτικός τομέας (Sp-Ip)	-0.2	-1.9	-1.2	1.6	2.2	-0.6	Private sector (Sp-Ip)	
Γενική Κυβέρνηση (Sg-Ig) ⁽⁴⁾	-1.7	0.4	0.6	-7.2	-6.4	-2.6	General Government (Sg-Ig) ⁽⁴⁾	

Πηγή: Διεύθυνση Εθνικών Λογαριασμών ΕΛΣΤΑΤ.

(1) 2021 - 2022: Προσωρινά στοιχεία.

(2) Επενδύσεις: Ακαθάριστος σχηματισμός πάγιου κεφαλαίου.

(3) = - [Ισοζύγιο τρεχουσών συναλλαγών της Αλλοδαπής]. Εθνικολογική έννοια παρόμοια με το ισοζύγιο τρεχουσών συναλλαγών του Ισοζυγίου Πληρωμών.

(4) = Ισοζύγιο Γενικής Κυβέρνησης μείον καθαρές κεφαλαιακές μεταβιβάσεις (εισπραττόμενες μείον πληρωνόμενες) συν καθαρές αγορές μη χρηματοπιστωτικών μη παραχθέντων περιουσιακών στοιχείων.

(5) Τα δεδομένα του ΑΕΠ και των συνιστωσών του, για την περίοδο 2010 - 2021, έχουν εκτιμηθεί με έτος βάσης το 2015. Οι εργασίες αναθεώρησης των δεδομένων με έτος βάσης το 2015, για την περίοδο 1995 - 2009, συνεχίζονται και ως εκ τούτου στο έτος 2010 στις τρέχουσες τιμές και στο έτος 2011 στις σταθερές τιμές προηγούμενου έτους υπάρχει διακοπή της χρονοσειράς.

Source: National Accounts Division ELSTAT.

(1) 2021 - 2022: Provisional data.

(2) Investment: Gross fixed capital formation.

(3) = - [Current external balance of the Rest of the World]. National accounts concept similar to the current account balance of the BoP.

(4) = General Government overall balance minus net capital transfers (receivable minus payable) plus acquisitions less disposals of non-financial non-produced assets.

(5) GDP (and components) data, for the years 2010 - 2021, have been estimated with 2015 as base year. The revision of data, for the years 1995-2009, with 2015 as base year, is in progress and thus there is a break in the time series for the year 2010 in current prices and for the year 2011 at constant prices of the previous year.

Ρυθμός αποταμίευσης
Savings ratio

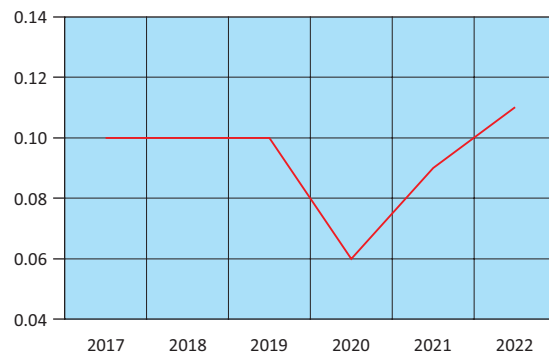

Χρήση εξωτερικής αποταμίευσης ως ποσοστό (%) του ΑΕΠ
Use of foreign savings as percentage of GDP

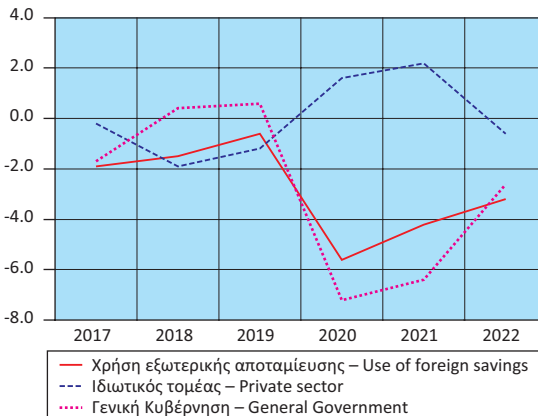

Πίνακας 9. ΕΛΛΑΣ: ΕΘΝΙΚΟΙ ΛΟΓΑΡΙΑΣΜΟΙ: ΜΙΣΘΟΙ, ΠΑΡΑΓΩΓΙΚΟΤΗΤΑ ΚΑΙ ΚΟΣΤΟΣ ΕΡΓΑΣΙΑΣ, 2017 - 2022⁽¹⁾⁽⁴⁾

Table 9. GREECE: NATIONAL ACCOUNTS: WAGES, PRODUCTIVITY AND LABOUR COST, 2017 - 2022⁽¹⁾⁽⁴⁾

	Ετήσια μεταβολή (%)						Year-on-year change (%)
	2017	2018	2019	2020	2021	2022	
Αμοιβές εξαρτημένης εργασίας ανά μισθωτό ⁽²⁾	1.5	-3.8	-0.3	-0.4	3.8	2.8	Compensation per employee ⁽²⁾
Παραγωγικότητα εργασίας	1.9	-3.6	-0.1	-6.5	8.0	12.1	Labour productivity
Μοναδιαίο κόστος εργασίας ⁽³⁾	-0.1	-1.0	0.0	7.0	-3.1	-0.2	Unit labour cost ⁽³⁾
Αποπληθωριστής ΑΕΠ	0.3	-0.2	0.2	-0.8	1.5	7.8	GDP deflator

Πηγή: Διεύθυνση Εθνικών Λογαριασμών ΕΛΣΤΑΤ.

(1) 2020 - 2022: Προσωρινά στοιχεία.

(2) Περιλαμβάνονται όλοι οι κλάδοι οικονομικής δραστηριότητας.

(3) Το μοναδιαίο κόστος εργασίας (ULC) μετρά το μέσο κόστος εργασίας ανά μονάδα προϊόντος και υπολογίζεται ως ποσοστό της αμοιβής της εργασίας επί του πραγματικού ΑΕΠ.

(4) Από το 2010 και εής, τα δεδομένα του ΑΕΠ και των συνιστωσών του έχουν εκτιμηθεί με έτος βάσης το 2015.

Source: National Accounts Division ELSTAT.

(1) 2020 - 2022: Provisional data.

(2) All branches of economic activity are included.

(3) Unit labour cost (ULC) measures the average cost of labour per unit of output and is calculated as the ratio of labour compensation to real GDP.

(4) From 2010 onwards, the data of GDP and its components have been estimated with base year 2015.

Πίνακας 10. ΕΛΛΑΣ: ΕΘΝΙΚΟΙ ΛΟΓΑΡΙΑΣΜΟΙ: ΜΙΣΘΟΙ, ΠΑΡΑΓΩΓΙΚΟΤΗΤΑ ΚΑΙ ΚΟΣΤΟΣ ΕΡΓΑΣΙΑΣ, ΤΡΙΜΗΝΙΑΙΑ ΣΤΟΙΧΕΙΑ, 2021 - 2023⁽¹⁾⁽⁴⁾

Table 10. GREECE: NATIONAL ACCOUNTS: WAGES, PRODUCTIVITY AND LABOUR COST, QUARTERLY DATA, 2021 - 2023⁽¹⁾⁽⁴⁾

	Μη εποχικά διορθωμένα στοιχεία								Non-seasonally adjusted data
	2021 Q4	2022 Q1	2022 Q2	2022 Q3	2022 Q4	2023 Q1	2023 Q2	2023 Q3	
	(Ετήσια μεταβολή %)								(Year-on-year change %)
Αμοιβές εξαρτημένης εργασίας ανά μισθωτό ⁽²⁾	4.2	-0.8	0.6	6.2	5.0	4.7	5.5	4.3	Compensation per employee ⁽²⁾
Παραγωγικότητα εργασίας	7.9	7.9	13.1	15.1	12.1	7.9	5.4	3.2	Labour productivity
Μοναδιαίο κόστος εργασίας ⁽³⁾	-0.1	-2.5	-2.8	2.7	1.5	3.7	3.9	3.2	Unit labour cost ⁽³⁾
Αποπληθωριστής ΑΕΠ	4.7	7.6	8.3	9.1	6.5	5.4	5.2	4.1	GDP deflator

Πηγή: Διεύθυνση Εθνικών Λογαριασμών ΕΛΣΤΑΤ.

(1) 2021 - 2023: Προσωρινά στοιχεία.

(2) Περιλαμβάνονται όλοι οι κλάδοι οικονομικής δραστηριότητας.

(3) Το μοναδιαίο κόστος εργασίας (ULC) μετρά το μέσο κόστος εργασίας ανά μονάδα προϊόντος και υπολογίζεται ως ποσοστό της αμοιβής της εργασίας επί του πραγματικού ΑΕΠ.

(4) Από το 2010 και εής, τα δεδομένα του ΑΕΠ και των συνιστωσών του έχουν αναθεωρηθεί με έτος βάσης το 2015.

Source: National Accounts Division ELSTAT.

(1) 2021 - 2023: Provisional data.

(2) All branches of economic activity are included.

(3) Unit labour cost (ULC) measures the average cost of labour per unit of output and is calculated as the ratio of labour compensation to real GDP.

(4) From 2010 onwards, the data on GDP and its components have been revised with base year 2015.

Εθνικοί Λογαριασμοί: Μισθοί, παραγωγικότητα και κόστος εργασίας (ετήσια μεταβολή %)
National Accounts: Wages, productivity and labour cost (y-o-y change %)

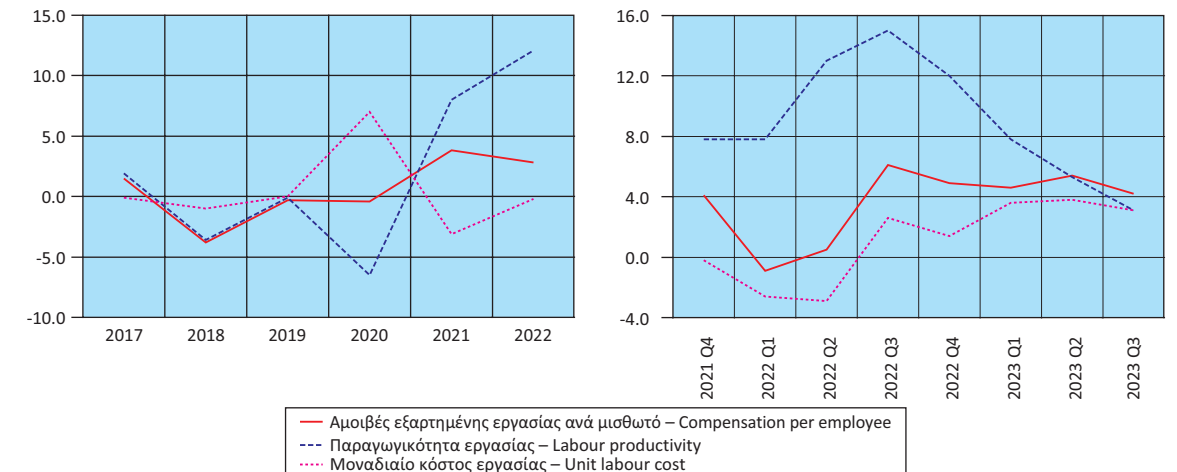

Πίνακας 11. ΕΛΛΑΣ: ΚΥΡΙΑ ΜΕΓΕΘΗ ΓΕΝΙΚΗΣ ΚΥΒΕΡΝΗΣΗΣ, 2013 - 2022⁽¹⁾

Σε εκατομμύρια €

	2013	2014	2015	2016	2017	2018	2019	2020	2021	2022	
Έσοδα	89,524	84,065	85,712	88,151	87,563	89,436	89,851	83,284	92,015	104,360	Revenue
Φόροι στην παραγωγή και στις εισαγωγές, εισπραττόμενοι	26,615	28,728	29,137	30,899	31,221	31,911	32,270	27,772	31,408	39,456	Taxes on production and imports, receivable
Φόροι στο εισόδημα, εισπραττόμενοι	18,934	17,419	16,777	17,776	17,734	18,598	17,224	15,539	17,244	19,699	Taxes on income and property, receivable
Κοινωνικές εισφορές, εισπραττόμενες	24,455	24,088	24,422	24,908	25,998	26,272	26,654	25,438	27,273	29,041	Social contributions
Λοιπά τρέχοντα έσοδα	12,140	9,612	10,087	11,478	10,146	9,951	10,630	10,040	10,210	10,840	Other
Κεφαλαιακές μεταβιβάσεις, εισπραττόμενες	7,380	4,218	5,289	3,090	2,464	2,704	3,073	4,495	5,880	5,324	Capital transfers, receivable
Συνολικές δαπάνες	113,742	90,678	96,036	87,744	86,172	87,779	88,276	99,332	104,678	109,252	Total expenditure
Πρωτογενείς δαπάνες	106,325	83,608	89,755	82,132	80,606	81,701	82,773	94,382	100,154	104,099	Primary expenditure
Αμοιβές εξαρτημένης εργασίας, πληρωνόμενες	21,935	21,867	21,529	21,427	21,516	21,727	21,902	22,318	22,554	22,736	Compensation of employees, payable
Κοινωνικές παροχές	38,992	39,075	39,556	39,431	38,613	38,657	39,648	39,608	41,103	43,301	Social benefits
Προϊόντα και υπηρεσίες	8,586	8,852	8,897	9,314	9,403	8,589	8,750	9,125	10,509	11,555	Goods and services
Επιδότησεις, πληρωνόμενες	2,875	2,427	2,341	2,285	2,298	2,142	2,475	6,343	8,729	11,239	Subsidies, payable
Λοιπές τρέχουσες μεταβιβάσεις, πληρωνόμενες	3,321	3,042	2,809	2,815	2,663	3,113	2,885	3,210	3,664	3,094	Other current transfers, payable
Κεφαλαιακές μεταβιβάσεις, πληρωνόμενες	30,616	8,345	14,623	6,860	6,113	7,473	7,113	13,778	13,595	12,174	Capital transfers, payable
Τόκοι, πληρωνόμενοι	7,417	7,070	6,281	5,612	5,566	6,078	5,503	4,950	4,524	5,153	Interest payments
Πρωτογενές ισοζύγιο (χωρίς τόκους) ⁽²⁾	-16,801	457	-4,043	6,019	6,957	7,735	7,078	-11,098	-8,139	261	Primary balance (excluding interest) ⁽²⁾
Ισοζύγιο Γενικής Κυβέρνησης	-24,218	-6,613	-10,324	407	1,391	1,657	1,575	-16,048	-12,663	-4,892	Overall balance
Χρέος Γενικής Κυβέρνησης, κατά Μάαστριχτ ⁽³⁾	320,498	319,629	311,729	315,012	317,481	334,721	331,144	341,588	353,848	356,686	Gross debt (Maastricht) ⁽³⁾
Στοιχείο προς υπόμνηση: Υποστήριξη των χρηματοπιστωτικών ιδρυμάτων ⁽⁴⁾⁽⁵⁾ (όταν οι δαπάνες υπερβαίνουν τα έσοδα το πρό- σημο είναι αρνητικό)	-19,487	24	-4,809	249	-279	-466	-290	-459	-777	-474	Memorandum item: Support to financial institutions ⁽⁴⁾⁽⁵⁾ (sign is negative when expenditures exceed revenues)
	(% του ΑΕΠ)										(% of GDP)
Έσοδα	49.8	47.4	48.6	50.5	49.5	49.8	49.0	50.5	50.7	50.5	Revenue
Φόροι στην παραγωγή και στις εισαγωγές, εισπραττόμενοι	14.8	16.2	16.5	17.7	17.6	17.8	17.6	16.8	17.3	19.1	Taxes on production and imports, receivable
Φόροι στο εισόδημα, εισπραττόμενοι	10.5	9.8	9.5	10.2	10.0	10.4	9.4	9.4	9.5	9.5	Taxes on income and property, receivable
Κοινωνικές εισφορές, εισπραττόμενες	13.6	13.6	13.8	14.3	14.7	14.6	14.5	15.4	15.0	14.1	Social contributions
Λοιπά τρέχοντα έσοδα	6.7	5.4	5.7	6.6	5.7	5.5	5.8	6.1	5.6	5.2	Other
Κεφαλαιακές μεταβιβάσεις, εισπραττόμενες	4.1	2.4	3.0	1.8	1.4	1.5	1.7	2.7	3.2	2.6	Capital transfers, receivable
Συνολικές δαπάνες	63.2	51.2	54.5	50.3	48.7	48.9	48.1	60.2	57.7	52.9	Total expenditure
Πρωτογενείς δαπάνες	59.1	47.2	50.9	47.1	45.6	45.5	45.1	57.2	55.2	50.4	Primary expenditure
Αμοιβές εξαρτημένης εργασίας, πληρωνόμενες	12.2	12.3	12.2	12.3	12.2	12.1	11.9	13.5	12.4	11.0	Compensation of employees, payable
Κοινωνικές παροχές	21.7	22.0	22.4	22.6	21.8	21.5	21.6	24.0	22.6	21.0	Social benefits
Προϊόντα και υπηρεσίες	4.8	5.0	5.0	5.3	5.3	4.8	4.8	5.5	5.8	5.6	Goods and services
Επιδότησεις, πληρωνόμενες	1.6	1.4	1.3	1.3	1.3	1.2	1.3	3.8	4.8	5.4	Subsidies, payable
Λοιπές τρέχουσες μεταβιβάσεις, πληρωνόμενες	1.8	1.7	1.6	1.6	1.5	1.7	1.6	1.9	2.0	1.5	Other current transfers, payable
Κεφαλαιακές μεταβιβάσεις, πληρωνόμενες	17.0	4.7	8.3	3.9	3.5	4.2	3.9	8.3	7.5	5.9	Capital transfers, payable
Τόκοι, πληρωνόμενοι	4.1	4.0	3.6	3.2	3.1	3.4	3.0	3.0	2.5	2.5	Interest payments
Πρωτογενές ισοζύγιο (χωρίς τόκους) ⁽²⁾	-9.3	0.3	-2.3	3.4	3.9	4.3	3.9	-6.7	-4.5	0.1	Primary balance (excluding interest) ⁽²⁾
Ισοζύγιο Γενικής Κυβέρνησης	-13.5	-3.7	-5.9	0.2	0.8	0.9	0.9	-9.7	-7.0	-2.4	Overall balance
Χρέος Γενικής Κυβέρνησης, κατά Μάαστριχτ ⁽³⁾	178.2	180.3	176.7	180.5	179.5	186.4	180.6	207.0	195.0	172.6	Gross debt (Maastricht) ⁽³⁾
Στοιχείο προς υπόμνηση: Υποστήριξη των χρηματοπιστωτικών ιδρυμάτων ⁽⁴⁾⁽⁵⁾ (όταν οι δαπάνες υπερβαίνουν τα έσοδα το πρό- σημο είναι αρνητικό)	-10.8	0.0	-2.7	0.1	-0.2	-0.3	-0.2	-0.3	-0.4	-0.2	Memorandum item: Support to financial institutions ⁽⁴⁾⁽⁵⁾ (sign is negative when expenditures exceed revenues)
ΑΕΠ σε αγοραίες τιμές (σε εκατομμύρια €)	179,884	177,236	176,369	174,494	176,903	179,558	183,347	165,016	181,500	206,620	GDP at market prices (in million €)

Πηγή: Διεύθυνση Εθνικών Λογαριασμών ΕΛΣΤΑΤ.

(1) Προσωρινά στοιχεία.

(2) Το πρωτογενές ισοζύγιο Γενικής Κυβέρνησης ορίζεται εδώ ως το ισοζύγιο Γενικής Κυβέρνησης (σύμφωνα με το ΕΣΛ 2010) μείον τα έξοδα τόκων των φορέων Γενικής Κυβέρνησης σε άλλους τομείς. Σε αυτήν τη μέτρηση του πρωτογενούς ισοζυγίου περιλαμβάνεται η επιπτώση υποστήριξης των χρηματοπιστωτικών ιδρυμάτων. Η μέτρηση αυτή του πρωτογενούς ισοζυγίου διαφέρει από τον ορισμό του πρωτογενούς ισοζυγίου Γενικής Κυβέρνησης, ο οποίος χρησιμοποιείται στο πλαίσιο του Προγράμματος Οικονομικής Προσαρμογής για την Ελλάδα.

(3) Το χρέος όπως ορίζεται από τη Συνθήκη του Μάαστριχτ.

(4) Όταν οι δαπάνες της υποστήριξης υπερβαίνουν τα έσοδα το πρόσημο είναι αρνητικό. Στην περίπτωση όπου η υποστήριξη των χρηματοπιστωτικών ιδρυμάτων έχει θετική επίπτωση στο ισοζύγιο της Γενικής Κυβέρνησης, αυτό οφείλεται στο ότι οι δεδουλευμένες αμοιβές που προκύπτουν από τις εγγυήσεις του διατραπεζικού δανεισμού και του συστήματος ομολογιακών δανείων, καθώς και τα έσοδα από τις προνομιούχες μετοχές των τραπεζών, είναι υψηλότερα από τις δεδουλευμένες δαπάνες.

(5) Η υποστήριξη των χρηματοπιστωτικών ιδρυμάτων περιλαμβάνει τις συνεχιζόμενες δαπάνες και έσοδα που σχετίζονται με τις παρεμβάσεις από το 2008.

Source: National Accounts Division ELSTAT.

(1) Provisional data.

(2) General Government primary balance is defined here as General Government balance (according to ESA 2010) minus interest expenditure of General Government entities to other sectors. The effect of support to financial institutions is included in this measure of the primary balance. The measure of the primary balance presented here differs from the definition of primary balance used under the Economic Adjustment Programme for Greece.

(3) Debt as defined in the Maastricht Treaty.

(4) Sign is negative when expenditures of the support exceed revenues. When the impact of the support to financial institutions is positive for the General Government balance, this is due to the fees accruing on the inter-bank lending guarantees and the bond loan scheme, and the revenues from bank preference shares being greater than the expenditures accrued.

(5) The support to the financial institutions includes the on-going revenues and expenditures associated with interventions starting from 2008.

Κύρια μεγέθη Γενικής Κυβέρνησης ως ποσοστό (%) του ΑΕΠ
Main aggregates of General Government as percentage of GDP

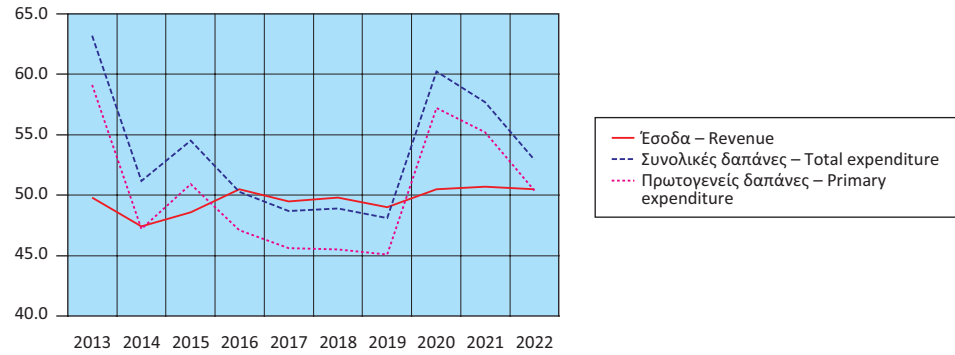

Έσοδα Γενικής Κυβέρνησης ως ποσοστό (%) του ΑΕΠ
Revenue of General Government as percentage of GDP

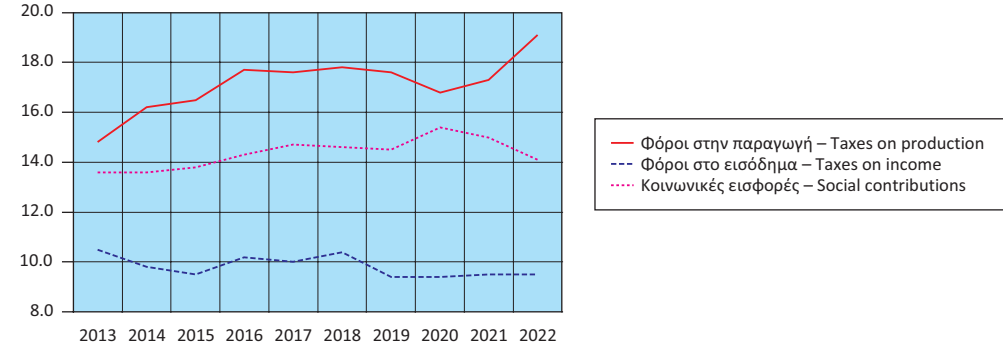

Έσοδα Γενικής Κυβέρνησης (σε δις. €)
Revenue of General Government (in bil. €)

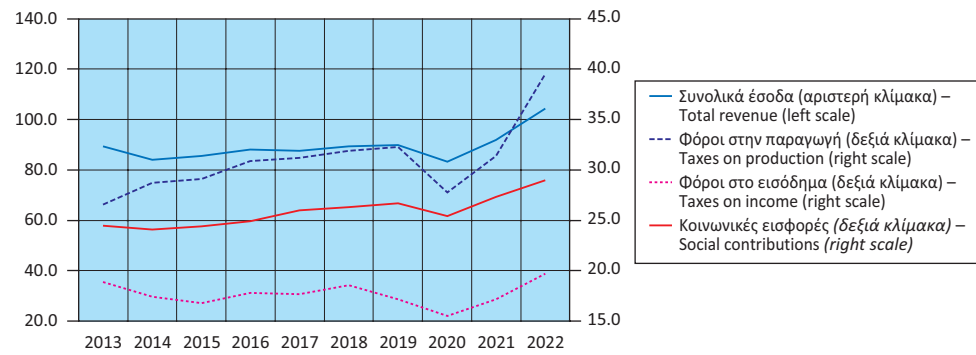

Έξοδα Γενικής Κυβέρνησης ως ποσοστό (%) του ΑΕΠ
Expenditure of General Government as percentage of GDP

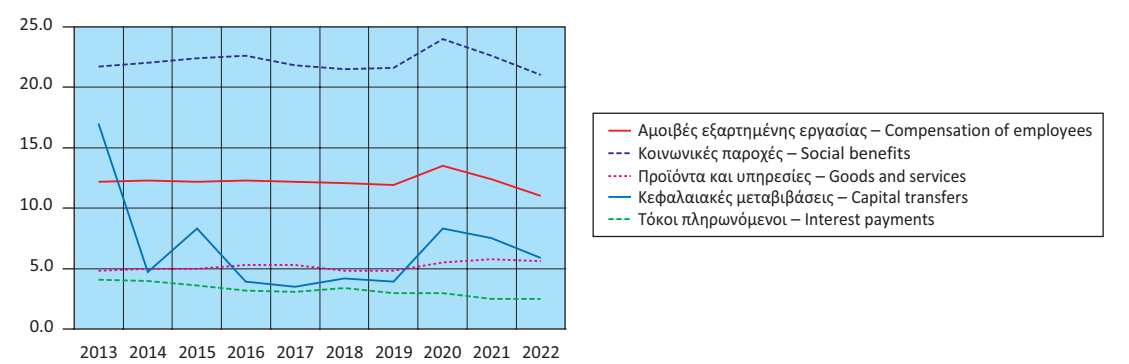

Έξοδα Γενικής Κυβέρνησης (σε δις. €)
Expenditure of General Government (in bil. €)

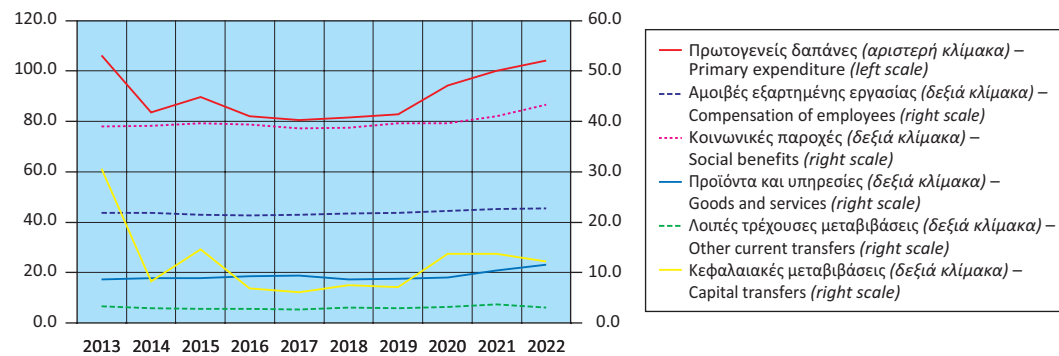

Πρωτογενές ισοζύγιο και ισοζύγιο Γενικής Κυβέρνησης ως ποσοστό (%) του ΑΕΠ
Primary balance and overall balance of General Government as percentage of GDP

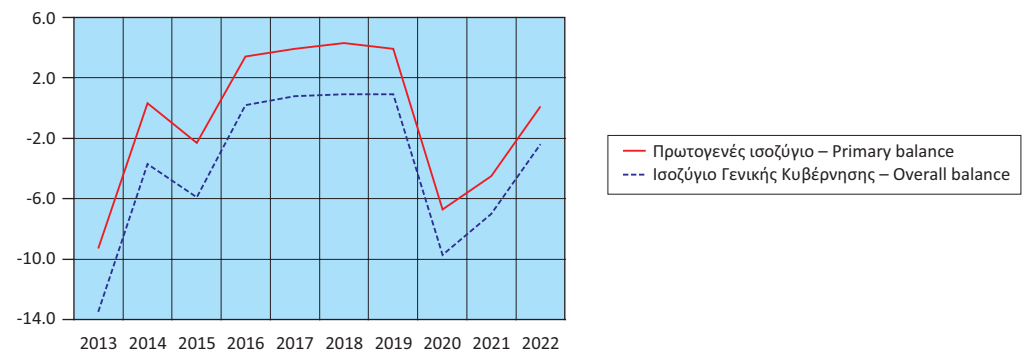

Πίνακας 12. ΕΛΛΑΣ: ΚΥΡΙΑ ΜΕΓΕΘΗ ΓΕΝΙΚΗΣ ΚΥΒΕΡΝΗΣΗΣ, ΤΡΙΜΗΝΙΑΙΑ ΣΤΟΙΧΕΙΑ, 2020 - 2023⁽¹⁾

Table 12. GREECE: MAIN AGGREGATES OF GENERAL GOVERNMENT, QUARTERLY DATA, 2020 - 2023⁽¹⁾

Σε εκατομμύρια €. Μη εποχικά διορθωμένα στοιχεία

In million €. Non-seasonally adjusted data

	2020 Q4	2021 Q1	2021 Q2	2021 Q3	2021 Q4	2022 Q1	2022 Q2	2022 Q3	2022 Q4	2023 Q1	2023 Q2	2023 Q3	
Έσοδα	26,479	16,443	21,613	23,500	30,459	18,586	26,843	26,932	31,999	20,832	28,136	27,038	Revenue
Φόροι στην παραγωγή και στις εισαγωγές, εισπραττόμενοι	8,907	5,807	6,883	8,413	10,305	7,269	9,548	11,813	10,826	7,865	9,940	10,134	Taxes on production and imports, receivable
Φόροι στο εισόδημα, εισπραττόμενοι	5,211	2,742	4,713	4,045	5,744	2,947	5,999	4,325	6,428	3,328	7,143	5,934	Taxes on income and property, receivable
Κοινωνικές εισφορές, εισπραττόμενες	6,655	6,066	6,229	6,944	8,034	6,557	7,416	6,916	8,152	6,750	7,203	7,445	Social contributions
Λοιπά τρέχοντα έσοδα	3,409	1,518	2,896	2,073	3,723	1,528	2,697	2,806	3,809	2,160	3,014	2,381	Other
Κεφαλαιακές μεταβιβάσεις, εισπραττόμενες	2,297	310	892	2,025	2,653	285	1,183	1,072	2,784	729	836	1,144	Capital transfers, receivable
Συνολικές δαπάνες	32,190	23,669	24,996	23,883	32,130	22,869	26,106	28,053	32,224	25,460	27,244	25,759	Total expenditure
Πρωτογενείς δαπάνες	30,969	22,576	23,805	22,770	31,003	21,748	24,903	26,794	30,654	23,919	25,353	23,719	Primary expenditure
Αμοιβές εξαρτημένης εργασίας, πληρωνόμενες	5,742	5,451	5,616	5,613	5,874	5,506	5,662	5,654	5,914	5,674	5,869	5,829	Compensation of employees, payable
Κοινωνικές παροχές	10,652	9,906	10,062	10,137	10,998	9,973	10,769	10,839	11,720	11,427	11,375	10,720	Social benefits
Προϊόντα και υπηρεσίες	3,512	1,639	2,493	2,399	3,978	2,069	2,866	2,808	3,812	2,261	2,967	2,687	Goods and services
Επιδότησεις, πληρωνόμενες	1,960	1,884	2,295	1,493	3,057	1,276	2,369	4,109	3,485	1,406	747	916	Subsidies, payable
Λοιπές τρέχουσες μεταβιβάσεις, πληρωνόμενες	851	899	617	712	1,436	696	726	775	897	826	725	723	Other current transfers, payable
Κεφαλαιακές μεταβιβάσεις, πληρωνόμενες	8,252	2,797	2,722	2,416	5,660	2,228	2,511	2,609	4,826	2,325	3,670	2,844	Capital transfers, payable
Τόκοι, πληρωνόμενοι	1,221	1,093	1,191	1,113	1,127	1,121	1,203	1,259	1,570	1,541	1,891	2,040	Interest payments
Πρωτογενές ισοζύγιο (χωρίς τόκους) ⁽²⁾	-4,490	-6,133	-2,192	730	-544	-3,162	1,940	138	1,345	-3,087	2,783	3,319	Primary balance (excluding interest) ⁽²⁾
Ισοζύγιο Γενικής Κυβέρνησης	-5,711	-7,226	-3,383	-383	-1,671	-4,283	737	-1,121	-225	-4,628	892	1,279	Overall balance
Χρέος Γενικής Κυβέρνησης, κατά Μάαστριχτ ⁽³⁾	341,588	344,705	354,540	357,791	353,848	358,113	359,541	357,840	356,686	355,632	358,046	360,171	Gross debt (Maastricht) ⁽³⁾
Στοιχείο προς υπόμνηση: Υποστήριξη των χρηματοπιστωτικών ιδρυμάτων ⁽⁴⁾ (όταν οι δαπάνες υπερβαίνουν τα έσοδα το πρόσχημο είναι αρνητικό)	-114	-110	-112	-266	-289	-111	-115	-122	-126	-141	-146	-158	Memorandum item: Support to financial institutions ⁽⁴⁾ (sign is negative when expenditures exceed revenues)
	(% των εσόδων)												(% of revenues)
Φόροι στην παραγωγή και στις εισαγωγές, εισπραττόμενοι	33.6	35.3	31.8	35.8	33.8	39.1	35.6	43.9	33.8	37.8	35.3	37.5	Taxes on production and imports, receivable
Φόροι στο εισόδημα, εισπραττόμενοι	19.7	16.7	21.8	17.2	18.9	15.9	22.3	16.1	20.1	16.0	25.4	21.9	Taxes on income and property, receivable
Κοινωνικές εισφορές, εισπραττόμενες	25.1	36.9	28.8	29.5	26.4	35.3	27.6	25.7	25.5	32.4	25.6	27.5	Social contributions
Λοιπά τρέχοντα έσοδα	12.9	9.2	13.4	8.8	12.2	8.2	10.0	10.4	11.9	10.4	10.7	8.8	Other
Κεφαλαιακές μεταβιβάσεις, εισπραττόμενες	8.7	1.9	4.1	8.6	8.7	1.5	4.4	4.0	8.7	3.5	3.0	4.2	Capital transfers, receivable
	(% των συνολικών δαπανών)												(% of total expenditure)
Πρωτογενείς δαπάνες	96.2	95.4	95.2	95.3	96.5	95.1	95.4	95.5	95.1	93.9	93.1	92.1	Primary expenditure
Αμοιβές εξαρτημένης εργασίας, πληρωνόμενες	17.8	23.0	22.5	23.5	18.3	24.1	21.7	20.2	18.4	22.3	21.5	22.6	Compensation of employees, payable
Κοινωνικές παροχές	33.1	41.9	40.3	42.4	34.2	43.6	41.3	38.6	36.4	44.9	41.8	41.6	Social benefits
Προϊόντα και υπηρεσίες	10.9	6.9	10.0	10.0	12.4	9.0	11.0	10.0	11.8	8.9	10.9	10.4	Goods and services
Επιδότησεις, πληρωνόμενες	6.1	8.0	9.2	6.3	9.5	5.6	9.1	14.6	10.8	5.5	2.7	3.6	Subsidies, payable
Λοιπές τρέχουσες μεταβιβάσεις, πληρωνόμενες	2.6	3.8	2.5	3.0	4.5	3.0	2.8	2.8	2.8	3.2	2.7	2.8	Other current transfers, payable
Κεφαλαιακές μεταβιβάσεις, πληρωνόμενες	25.6	11.8	10.9	10.1	17.6	9.7	9.6	9.3	15.0	9.1	13.5	11.0	Capital transfers, payable
Τόκοι, πληρωνόμενοι	3.8	4.6	4.8	4.7	3.5	4.9	4.6	4.5	4.9	6.1	6.9	7.9	Interest payments
	(Ετήσια μεταβολή %)												(Year-on-year change %)
Έσοδα	3.7	-6.0	18.8	11.3	15.0	13.0	24.2	14.6	5.1	12.1	4.8	0.4	Revenue
Φόροι στην παραγωγή και στις εισαγωγές, εισπραττόμενοι	-2.3	-5.0	26.9	14.8	15.7	25.2	38.7	40.4	5.1	8.2	4.1	-14.2	Taxes on production and imports, receivable
Φόροι στο εισόδημα, εισπραττόμενοι	30.9	-9.1	3.9	45.9	10.2	7.5	27.3	6.9	11.9	12.9	19.1	37.2	Taxes on income and property, receivable
Κοινωνικές εισφορές, εισπραττόμενες	-4.1	-6.3	13.4	1.9	20.7	8.1	19.1	-0.4	1.5	2.9	-2.9	7.6	Social contributions
Λοιπά τρέχοντα έσοδα	-2.2	-17.0	55.4	-29.4	9.2	0.7	-6.9	35.4	2.3	41.4	11.8	-15.1	Other
Κεφαλαιακές μεταβιβάσεις, εισπραττόμενες	14.9	355.9	1.9	61.4	15.5	-8.1	32.6	-47.1	4.9	155.8	-29.3	6.7	Capital transfers, receivable
Συνολικές δαπάνες	33.7	15.3	6.9	2.8	-0.2	-3.4	4.4	17.5	0.3	11.3	4.4	-8.2	Total expenditure
Πρωτογενείς δαπάνες	36.1	17.1	7.6	3.5	0.1	-3.7	4.6	17.7	-1.1	10.0	1.8	-11.5	Primary expenditure
Αμοιβές εξαρτημένης εργασίας, πληρωνόμενες	3.9	0.6	0.5	0.7	2.3	1.0	0.8	0.7	0.7	3.1	3.7	3.1	Compensation of employees, payable
Κοινωνικές παροχές	4.5	3.0	4.2	4.7	3.2	0.7	7.0	6.9	6.6	14.6	5.6	-1.1	Social benefits
Προϊόντα και υπηρεσίες	12.2	11.6	27.3	9.7	13.3	26.2	15.0	17.0	-4.2	9.3	3.5	-4.3	Goods and services
Επιδότησεις, πληρωνόμενες	221.8	250.8	4.5	-9.5	56.0	-32.3	3.2	175.2	14.0	10.2	-68.5	-77.7	Subsidies, payable
Λοιπές τρέχουσες μεταβιβάσεις, πληρωνόμενες	11.5	6.0	-23.4	1.0	68.7	-22.6	17.7	8.8	-37.5	18.7	-0.1	-6.7	Other current transfers, payable
Κεφαλαιακές μεταβιβάσεις, πληρωνόμενες	225.5	102.1	40.7	9.4	-31.4	-20.3	-7.8	8.0	-14.7	4.4	46.2	9.0	Capital transfers, payable
Τόκοι, πληρωνόμενοι	-7.8	-12.3	-5.3	-9.1	-7.7	2.6	1.0	13.1	39.3	37.5	57.2	62.0	Interest payments

Πηγή: Διεύθυνση Εθνικών Λογαριασμών ΕΛΣΤΑΤ.

(1) Προσωρινά στοιχεία.

(2) Το Πρωτογενές Ισοζύγιο Γενικής Κυβέρνησης ορίζεται εδώ ως το Ισοζύγιο Γενικής Κυβέρνησης (σύμφωνα με το ΕΣΛ 2010) μείον τα έξοδα τόκων των φορέων Γενικής Κυβέρνησης σε άλλους τομείς. Σε αυτήν τη μέτρηση του Πρωτογενούς Ισοζυγίου περιλαμβάνεται η επίπτωση υποστήριξης των χρηματοπιστωτικών ιδρυμάτων. Η μέτρηση αυτή του Πρωτογενούς Ισοζυγίου διαφέρει από τον ορισμό του πρωτογενούς Ισοζυγίου Γενικής Κυβέρνησης, ο οποίος χρησιμοποιείται στο πλαίσιο του Προγράμματος Οικονομικής Προσαρμογής για την Ελλάδα.

(3) Το χρέος όπως ορίζεται από τη Συνθήκη του Μάαστριχτ.

(4) Όταν οι δαπάνες της υποστήριξης υπερβαίνουν τα έσοδα το πρόσχημο είναι αρνητικό. Στην περίπτωση όπου η υποστήριξη των χρηματοπιστωτικών ιδρυμάτων έχει θετική επίπτωση στο Ισοζύγιο της Γενικής Κυβέρνησης, αυτό οφείλεται στο ότι οι δεδουλευμένες αμοιβές που προκύπτουν από τις εγγυήσεις του διατραπεζικού δανεισμού και του συστήματος ομολογιακών δανείων, καθώς και τα έσοδα από τις προνομιούχες μετοχές των τραπεζών, είναι υψηλότερα από τις δεδουλευμένες δαπάνες.

Source: National Accounts Division ELSTAT.

(1) Provisional data.

(2) General Government Primary balance is defined here as General Government balance (according to ESA 2010) minus interest expenditure of General Government entities to other sectors. The effect of support to financial institutions is included in this measure of the Primary balance. The measure of the Primary balance presented here differs from the definition of primary balance used under the Economic Adjustment Program for Greece.

(3) Debt as defined in the Maastricht Treaty.

(4) Sign is negative when expenditures of the support exceed revenues. When the impact of the support to financial institutions is positive for the General Government balance, this is due to the fees accruing on the inter-bank lending guarantees and the bond loan scheme, and the revenues from bank preference shares being greater than the expenditures accrued.

Έσοδα Γενικής Κυβέρνησης (σε δις. €)
Revenue of General Government (in bil. €)

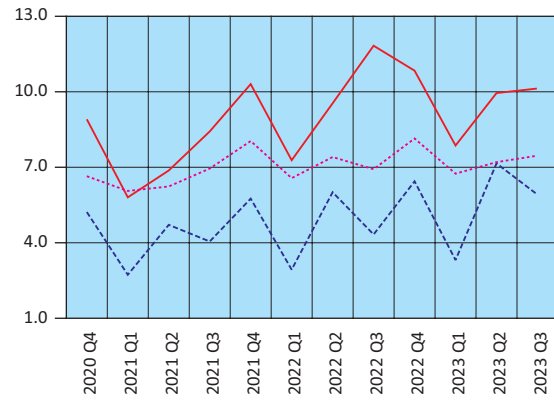

— Φόροι στην παραγωγή και τις εισαγωγές – Taxes on production and imports
 - - Φόροι στο εισόδημα – Taxes on income
 ... Κοινωνικές εισφορές – Social contributions

Έξοδα Γενικής Κυβέρνησης (σε δις. €)
Expenditure of General Government (in bil. €)

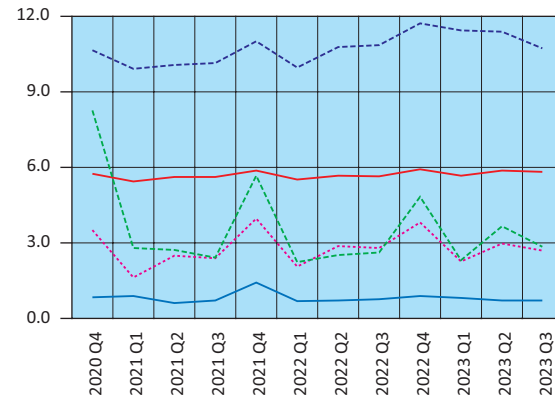

— Αμοιβές εξαρτημένης εργασίας – Compensation of employees
 - - Κοινωνικές παροχές – Social benefits
 ... Προϊόντα και υπηρεσίες – Goods and services
 — Λοιπές τρέχουσες μεταβιβάσεις – Other current transfers
 - - Κεφαλαιακές μεταβιβάσεις – Capital transfers

Έσοδα - Πρωτογενείς δαπάνες - Συνολικές δαπάνες (σε δις. €)
Revenue - Primary expenditure - Total expenditure (in bil. €)



— Έσοδα – Revenue
 - - Συνολικές δαπάνες – Total expenditure
 ... Πρωτογενείς δαπάνες – Primary expenditure

Πρωτογενές ισοζύγιο και ισοζύγιο Γενικής Κυβέρνησης (σε δις. €)
Primary balance and overall balance of General Government (in bil. €)

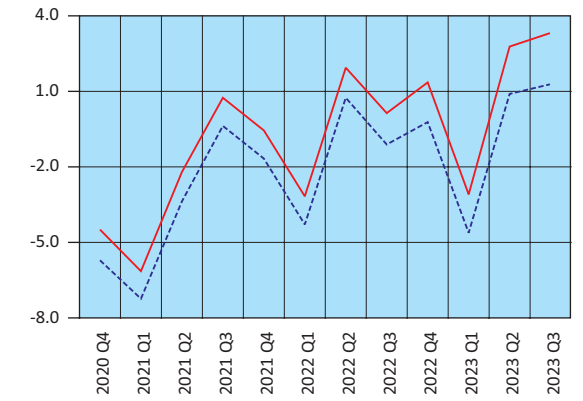

— Πρωτογενές ισοζύγιο – Primary balance
 - - Ισοζύγιο Γενικής Κυβέρνησης – Overall balance

Πίνακας 13. ΕΛΛΑΣ: ΧΡΕΟΣ ΓΕΝΙΚΗΣ ΚΥΒΕΡΝΗΣΗΣ, 2012 - 2023

Σε εκατομμύρια €

Table 13. GREECE: GENERAL GOVERNMENT DEBT, 2012 - 2023

In million €

	2012 ⁽¹⁾	2013	2014	2015	2016	2017	2018	2019	2020	2021	2022	2023 Q3	
Ονομαστική αξία υπολοίπου χρέους στο τέλος του έτους	305,085	320,498	319,629	311,729	315,012	317,481	334,721	331,144	341,588	353,848	356,686	360,171	Nominal value of debt outstanding at the end of the year
Νόμισμα και καταθέσεις	1,055	1,088	6,374	5,546	5,987	6,008	6,245	6,635	6,655	6,757	7,248	7,150	Currency and deposits
Χρεόγραφα εκτός από μετοχές, χωρίς χρηματοοικονομικά παράγωγα	93,432	79,194	69,466	61,084	57,162	54,938	52,882	57,854	67,187	80,936	85,134	91,226	Securities other than shares, excl. financial derivatives
Βραχυπρόθεσμα (≤1 έτους)	15,309	10,872	12,190	10,884	10,087	14,261	41,738	46,102	56,065	70,125	74,045	80,018	Short-term (≤1 year)
Μακροπρόθεσμα (>1 έτους)	78,123	68,322	57,276	50,200	47,075	40,677	275,594	266,655	267,746	266,155	264,304	261,795	Long-term (>1 year)
Δάνεια	210,598	240,216	243,789	245,099	251,863	256,535	2,241	2,267	2,250	2,049	5,391	3,684	Loans
Βραχυπρόθεσμα	2,491	2,164	2,370	1,509	2,198	2,036	273,353	264,388	265,496	264,106	258,913	258,111	Short-term
Μακροπρόθεσμα	208,107	238,052	241,419	243,590	249,665	254,499							Long-term
	(% του χρέους)												(% of debt)
Νόμισμα και καταθέσεις	0.3	0.3	2.0	1.8	1.9	1.9	1.9	2.0	1.9	1.9	2.0	2.0	Currency and deposits
Χρεόγραφα εκτός από μετοχές, χωρίς χρηματοοικονομικά παράγωγα	30.6	24.7	21.7	19.6	18.1	17.3	15.8	17.5	19.7	22.9	23.9	25.3	Securities other than shares, excl. financial derivatives
Βραχυπρόθεσμα	5.0	3.4	3.8	3.5	3.2	4.5	3.3	3.5	3.3	3.1	3.1	3.1	Short-term
Μακροπρόθεσμα	25.6	21.3	17.9	16.1	14.9	12.8	12.5	13.9	16.4	19.8	20.8	22.2	Long-term
Δάνεια	69.0	75.0	76.3	78.6	80.0	80.8	82.3	80.5	78.4	75.2	74.1	72.7	Loans
Βραχυπρόθεσμα	0.8	0.7	0.7	0.5	0.7	0.6	0.7	0.7	0.7	0.6	1.5	1.0	Short-term
Μακροπρόθεσμα	68.2	74.3	75.5	78.1	79.3	80.2	81.7	79.8	77.7	74.6	72.6	71.7	Long-term

Πηγή: Διεύθυνση Εθνικών Λογαριασμών ΕΛΣΤΑΤ.

(1) Περιλαμβάνει μείωση του Χρέους στο πλαίσιο της πρωτοβουλίας «Συμμετοχή του ιδιωτικού τομέα» (PSI).

Source: National Accounts Division ELSTAT.

(1) Includes Debt reduction under the private sector involvement (PSI) initiative.

Δομή Χρέους Γενικής Κυβέρνησης (ποσοστό % συνόλου)
Structure of General Government Debt (percentage of total)

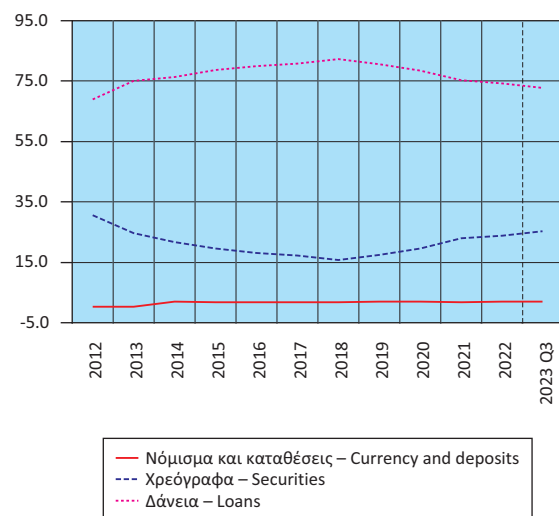

Διαχρονική εξέλιξη του Χρέους ως ποσοστό (%) του ΑΕΠ
Evolution of Debt as percentage of GDP

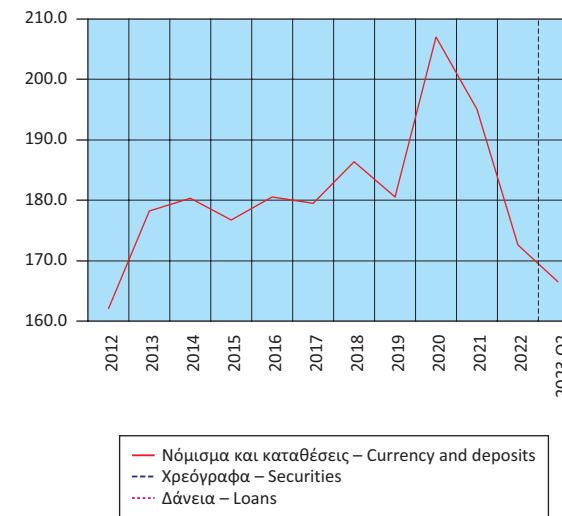

ΧΡΕΟΣ ΓΕΝΙΚΗΣ ΚΥΒΕΡΝΗΣΗΣ ΚΑΤΑ ΜΑΑΣΤΡΙΧΤ / GROSS DEBT (MAASTRICHT)

Ως ποσοστό % του ΑΕΠ / As percentage % of GDP

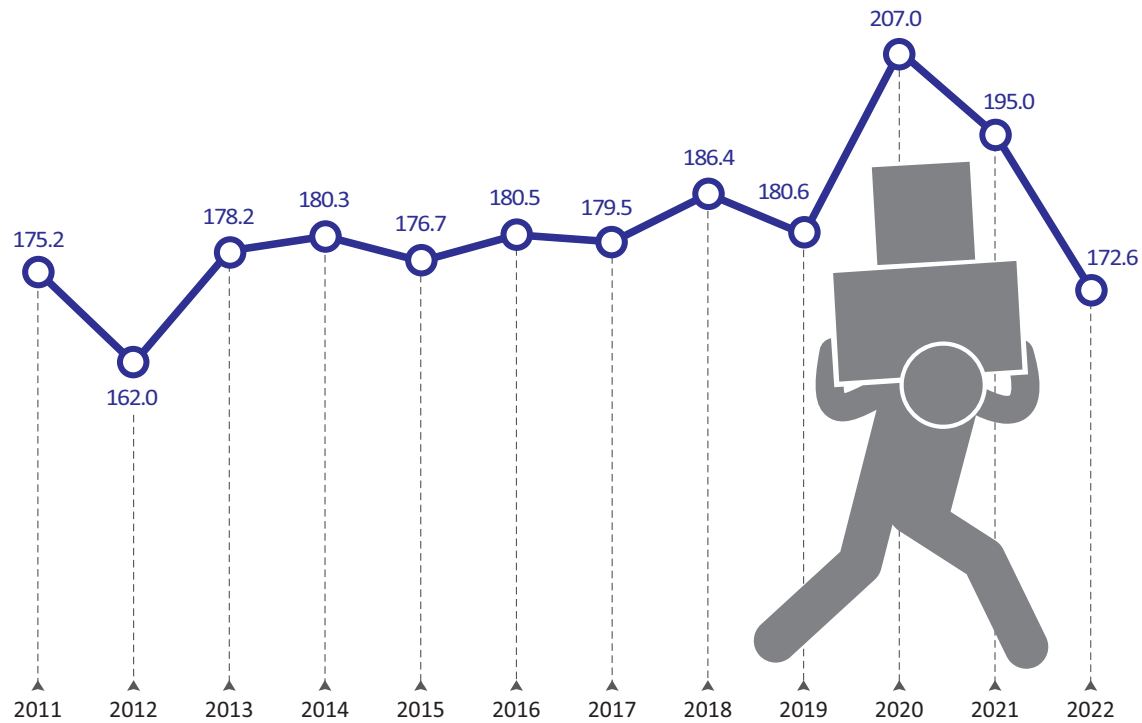

ΜΙΣΘΟΙ, ΠΑΡΑΓΩΓΙΚΟΤΗΤΑ ΚΑΙ ΚΟΣΤΟΣ ΕΡΓΑΣΙΑΣ / WAGES, PRODUCTIVITY AND LABOUR COST

Ετήσια μεταβολή % / Y-o-y change %

- Αμοιβές εξαρτημένης εργασίας ανά μισθωτό / Cost compensation per employee
- Παραγωγικότητα εργασίας / Labour productivity
- Μοναδιαίο κόστος εργασίας / Unit labour cost

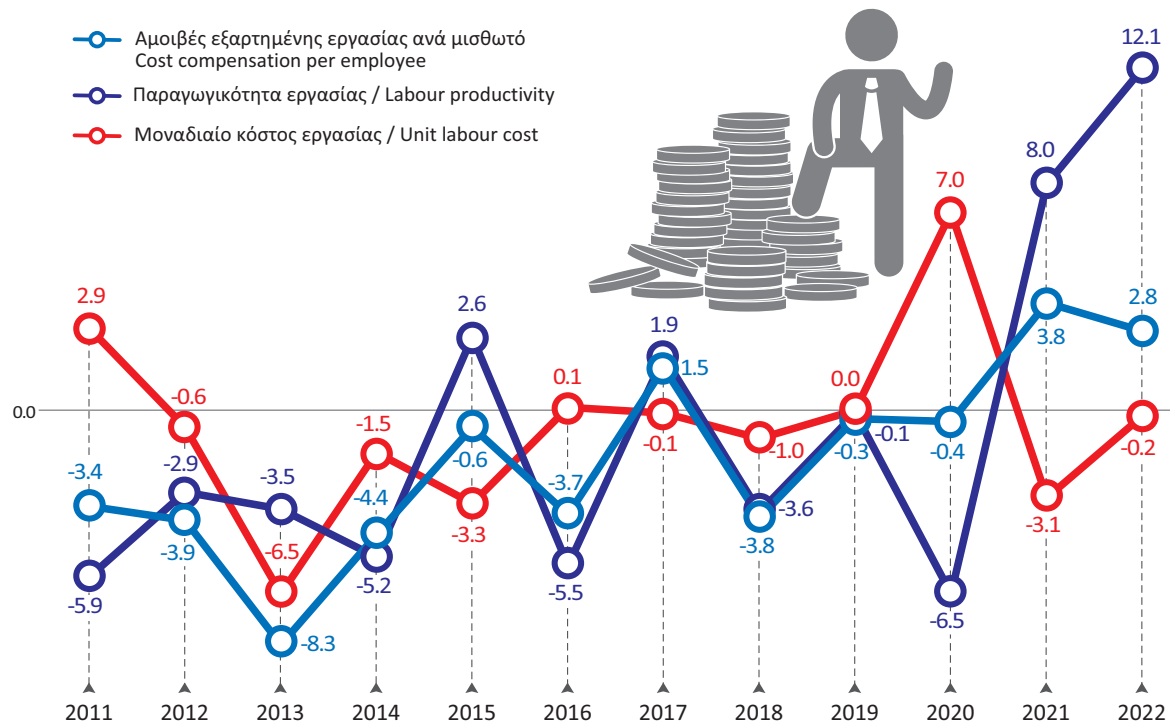

ΕΣΟΔΑ, ΔΑΠΑΝΕΣ ΚΑΙ ΙΣΟΖΥΓΙΟ ΓΕΝΙΚΗΣ ΚΥΒΕΡΝΗΣΗΣ / REVENUE, EXPENDITURE AND OVERALL BALANCE OF GENERAL GOVERNMENT

Σε δισεκατομμύρια € / In billion €

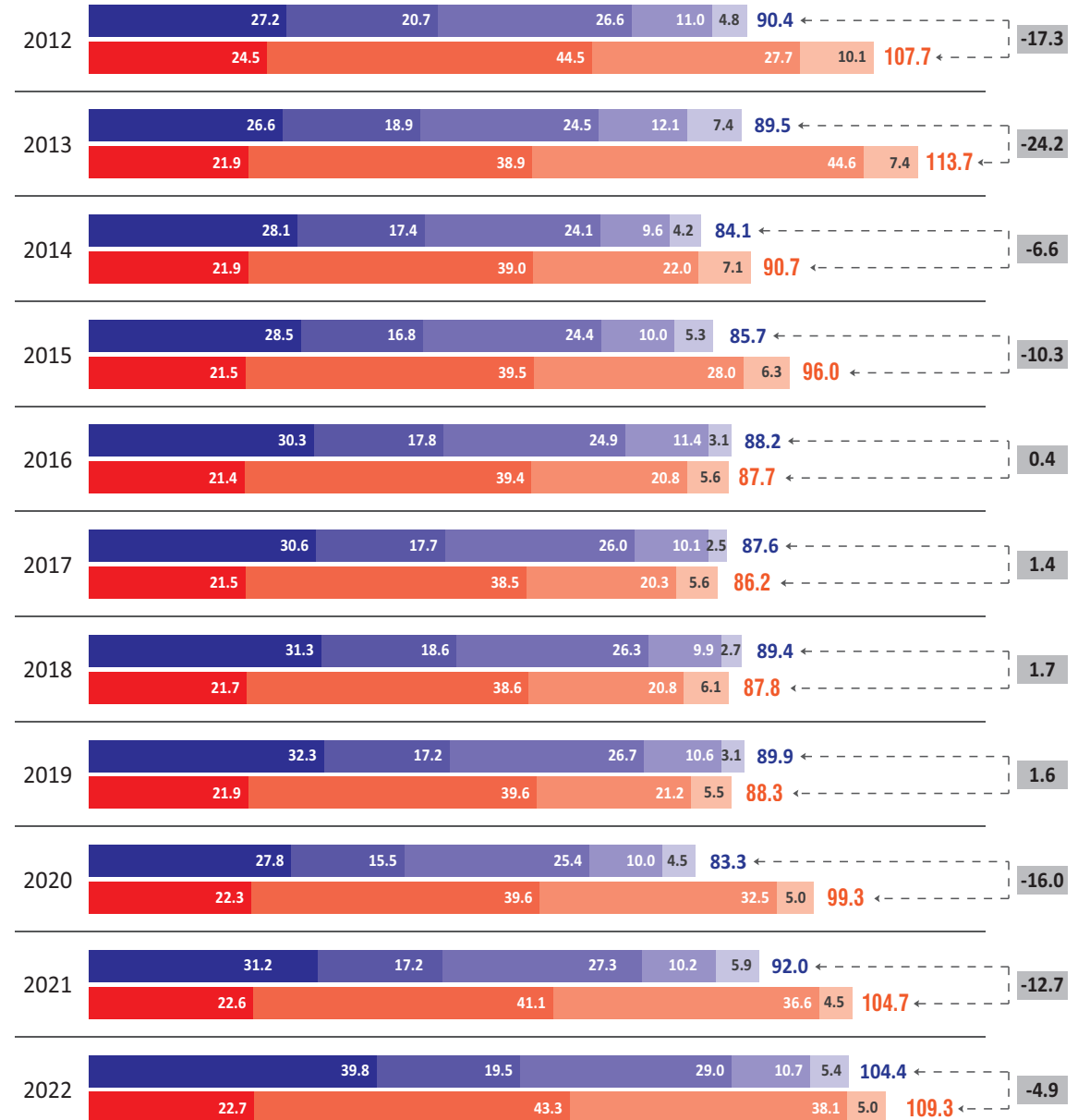

ΕΣΟΔΑ / REVENUE

- Κεφαλαιακές μεταβιβάσεις, εισπραττόμενες / Capital transfers, receivable
- Λοιπά τρέχοντα έσοδα / Other current revenue
- Κοινωνικές εισφορές, εισπραττόμενες / Social contributions
- Φόροι στο εισόδημα, εισπραττόμενοι / Taxes on income and property, receivable
- Φόροι στην παραγωγή και τις εισαγωγές, εισπραττόμενοι / Taxes on production and imports, receivable

ΔΑΠΑΝΕΣ / EXPENDITURE

- Τόκοι, πληρωνόμενοι / Interest payments
- Λοιπές πρωτογενείς δαπάνες / Other primary expenditure
- Κοινωνικές παροχές / Social benefits
- Αμοιβές εξαρτημένης εργασίας, πληρωνόμενες / Compensation of employees, payable
- ΙΣΟΖΥΓΙΟ / BALANCE

Πίνακας 14. ΕΛΛΑΣ: ΠΛΗΘΥΣΜΟΣ ΗΛΙΚΙΑΣ 15 ΕΤΩΝ ΚΑΙ ΑΝΩ, ΚΑΤΑ ΚΑΤΑΣΤΑΣΗ ΑΠΑΣΧΟΛΗΣΗΣ, ΤΡΙΜΗΝΙΑΙΑ ΣΤΟΙΧΕΙΑ, 2016 - 2023

Table 14. GREECE: POPULATION AGED 15 YEARS AND OVER BY EMPLOYMENT STATUS, QUARTERLY DATA, 2016 - 2023

Σε χιλιάδες

In thousands

Περίοδος αναφοράς	Εργατικό δυναμικό							Labour force				Άτομα εκτός του εργατικού δυναμικού Persons outside the labour force	Reference period
	Γενικό σύνολο (1) Grand total	Σύνολο Total	Ποσοστό (%) επί του πληθυσμού Percent of population	Απασχολούμενοι (2) Employed	Ποσοστό (%) επί του εργατικού δυναμικού Percent of labour force	Άνεργοι (3) Unemployed	Ποσοστό (%) επί του εργατικού δυναμικού Percent of labour force	Μέσο ετήσιο ποσοστό (%) ανεργίας Annual average unemployment rate (%)	Ετήσια μεταβολή (%) εργατικού δυναμικού Year-on-year change (%) of labour force	Ετήσια μεταβολή (%) στο πλήθος απασχολούμενων Year-on-year change (%) in the number of employed	Ετήσια μεταβολή (%) στο πλήθος ανέργων Year-on-year change (%) in the number of unemployed		
2016 Δ' τρίμηνο	9,199.4	4,772.6	51.9	3,648.6	76.4	1,124.0	23.6	23,5	-0.9	0.2	-4.3	4,426.9	2016 4th quarter
2017 Α' τρίμηνο	9,190.7	4,774.0	51.9	3,659.3	76.7	1,114.7	23.3		-0.6	1.5	-6.7	4,416.7	2017 1st quarter
2017 Β' »	9,181.4	4,808.0	52.4	3,791.4	78.9	1,016.6	21.1	21.5	-0.1	2.4	-8.6	4,373.4	2nd »
2017 Γ' »	9,172.3	4,793.8	52.3	3,823.7	79.8	970.1	20.2		-0.7	2.3	-11.2	4,378.5	3rd »
2017 Δ' τρίμηνο	9,163.3	4,743.1	51.8	3,736.3	78.8	1,006.8	21.2		-0.6	2.4	-10.4	4,420.2	4th quarter
2018 Α' τρίμηνο	9,154.0	4,725.0	51.6	3,723.8	78.8	1,001.2	21.2		-1.0	1.8	-10.2	4,429.1	2018 1st quarter
2018 Β' »	9,144.7	4,766.4	52.1	3,860.4	81.0	906.0	19.0	19.3	-0.9	1.8	-10.9	4,378.3	2nd »
2018 Γ' »	9,135.5	4,765.9	52.2	3,894.2	81.7	871.8	18.3		-0.6	1.8	-10.1	4,369.5	3rd »
2018 Δ' τρίμηνο	9,126.4	4,714.8	51.7	3,833.7	81.3	881.1	18.7		-0.6	2.6	-12.5	4,411.6	4th quarter
2019 Α' τρίμηνο	9,117.3	4,721.1	51.8	3,814.0	80.8	907.1	19.2		-0.1	2.4	-9.4	4,396.2	2019 1st quarter
2019 Β' »	9,108.0	4,761.5	52.3	3,956.4	83.1	805.0	16.9	17.3	-0.1	2.5	-11.1	4,346.6	2nd »
2019 Γ' »	9,098.9	4,748.9	52.2	3,971.9	83.6	777.0	16.4		-0.4	2.0	-10.9	4,350.0	3rd »
2019 Δ' τρίμηνο	9,089.9	4,688.2	51.6	3,901.8	83.2	786.4	16.8		-0.6	1.8	-10.7	4,401.7	4th quarter
2020 Α' τρίμηνο	9,083.8	4,597.7	50.6	3,852.6	83.8	745.1	16.2		-2.6	1.0	-17.9	4,486.1	2020 1st quarter
2020 Β' »	9,080.5	4,612.3	50.8	3,844.0	83.3	768.3	16.7	16.3	-3.1	-2.8	-4.6	4,468.2	2nd »
2020 Γ' »	9,077.3	4,683.2	51.6	3,926.8	83.8	756.4	16.2		-1.4	-1.1	-2.6	4,394.1	3rd »
2020 Δ' τρίμηνο	9,074.2	4,628.6	51.0	3,878.5	83.8	750.1	16.2		-1.3	-0.6	-4.6	4,445.6	4th quarter
2021 Α' τρίμηνο	9,070.8	4,370.5	48.2	3,625.1	82.9	745.4	17.1		-4.9	-5.9	0.0	4,700.3	2021 1st quarter
2021 Β' »	9,067.1	4,647.8	51.3	3,915.3	84.2	732.5	15.8	14.7	0.8	1.9	-4.7	4,419.3	2nd »
2021 Γ' »	9,063.5	4,733.7	52.2	4,118.3	87.0	615.4	13.0		1.1	4.9	-18.6	4,329.8	3rd »
2021 Δ' τρίμηνο	9,060.0	4,670.7	51.6	4,053.3	86.8	617.4	13.2		0.9	4.5	-17.7	4,389.3	4th quarter
2022 Α' τρίμηνο	9,055.8	4,691.2	51.8	4,044.0	86.2	647.2	13.8		7.3	11.6	-13.2	4,364.6	2022 1st quarter
2022 Β' »	9,052.0	4,758.8	52.6	4,167.2	87.6	591.6	12.4	12.4	2.4	6.4	-19.2	4,293.1	2nd »
2022 Γ' »	9,048.2	4,771.6	52.7	4,216.0	88.4	555.6	11.6		0.8	2.4	-9.7	4,276.6	3rd »
2022 Δ' τρίμηνο	9,044.7	4,693.6	51.9	4,135.2	88.1	558.4	11.9		0.5	2.0	-9.6	4,351.0	4th quarter
2023 Α' τρίμηνο	9,041.4	4,648.5	51.4	4,098.0	88.2	550.5	11.8		-0.9	1.3	-14.9	4,392.8	2023 1st quarter
2023 Β' »	9,038.4	4,769.9	52.8	4,236.5	88.8	533.3	11.2		0.2	1.7	1.4	4,268.5	2nd »
2023 Γ' τρίμηνο	9,035.5	4,770.8	52.8	4,256.2	89.2	514.6	10.8		0.0	1.0	1.0	4,264.7	3rd quarter

Πηγή: Διεύθυνση Στατιστικών Πληθυσμού, Απασχόλησης και Κόστους Ζωής ΕΛΣΤΑΤ.

(1) Συνολικός πληθυσμός ατόμων που διαμένουν σε ιδιωτικά νοικοκυριά, ηλικίας 15 ετών και άνω, όπως εκτιμάται με βάση τα αποτελέσματα της Απογραφής Πληθυσμού 2011.

(2) Από το έτος 2021 και εξής, αφορά σε άτομα 15 - 89 ετών.

(3) Αφορά σε άτομα 15 - 74 ετών.

Source: Population, Employment and Cost of Living Statistics Division ELSTAT.

(1) Total number of persons residing in private households, aged 15 years and over, according to the results of the 2011 Population Census.

(2) From 2021 onwards, it refers to persons aged 15 - 89 years.

(3) It refers to persons aged 15 - 74 years.

Εργατικό δυναμικό, απασχολούμενοι, άνεργοι (ετήσια μεταβολή %)
Labour force, employed, unemployed (year-on-year change %)

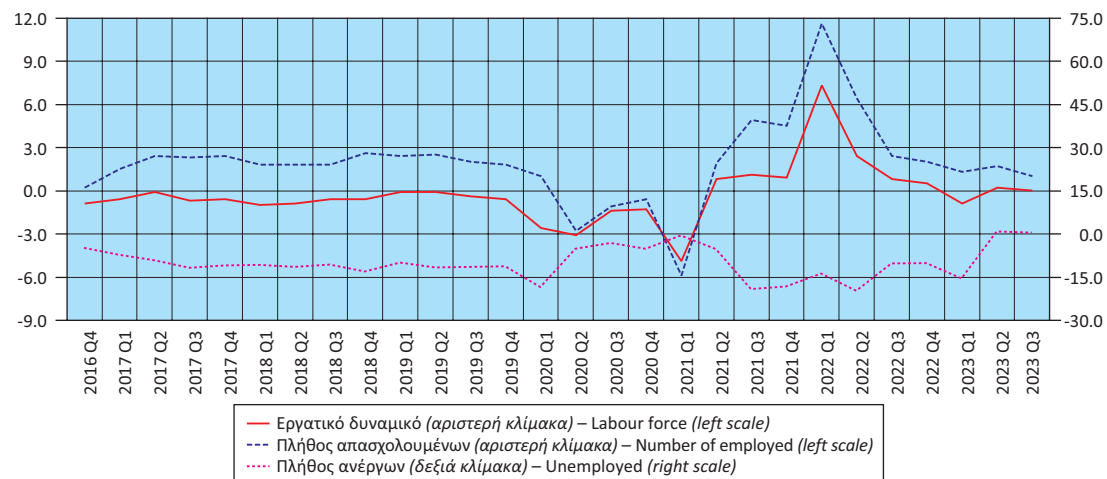

Πίνακας 15. ΕΛΛΑΣ: ΠΟΣΟΣΤΟ (%) ΑΝΕΡΓΙΑΣ ΓΙΑ ΤΟ ΣΥΝΟΛΟ ΤΟΥ ΠΛΗΘΥΣΜΟΥ, ΓΙΑ ΑΡΡΕΝΕΣ - ΘΗΛΕΙΣ ΚΑΙ ΓΙΑ ΑΤΟΜΑ ΗΛΙΚΙΑΣ 15 - 29 ΕΤΩΝ⁽¹⁾, 2010 - 2022
Table 15. GREECE: UNEMPLOYMENT RATE (%) FOR TOTAL POPULATION, MALES - FEMALES AND FOR PERSONS AGED 15 - 29 YEARS⁽¹⁾, 2010 - 2022

Έτος Year	Σύνολο Total	Άρρενες Males	Θήλειες Females	Άτομα ηλικίας 15 - 29 ετών Persons aged 15 - 29 years
2010	12.7	10.0	16.3	24.4
2011	17.9	15.1	21.5	34.8
2012	24.4	21.5	28.2	43.7
2013	27.5	24.5	31.3	48.7
2014	26.5	23.6	30.2	45.0
2015	24.9	21.7	28.9	41.3
2016	23.5	19.9	28.1	38.4
2017	21.5	17.8	26.1	35.6
2018	19.3	15.4	24.2	32.3
2019	17.3	14.0	21.5	28.9
2020	16.3	13.5	19.8	29.8
2021	14.7	11.4	18.9	28.4
2022	12.4	9.3	16.4	24.3

Πηγή: Διεύθυνση Στατιστικών Πληθυσμού, Απασχόλησης και Κόστους Ζωής ΕΛΣΤΑΤ.
 (1) Τα στοιχεία αναφέρονται στους μέσους ετήσιους όρους.

Source: Population, Employment and Cost of Living Statistics Division ELSTAT.
 (1) Data refer to the annual average.

Ποσοστό (%) ανεργίας για το σύνολο του πληθυσμού, για άρρενες - θήλειες και για άτομα ηλικίας 15 - 29 ετών
Unemployment rate (%) for total population, males - females and for persons aged 15 - 29 years

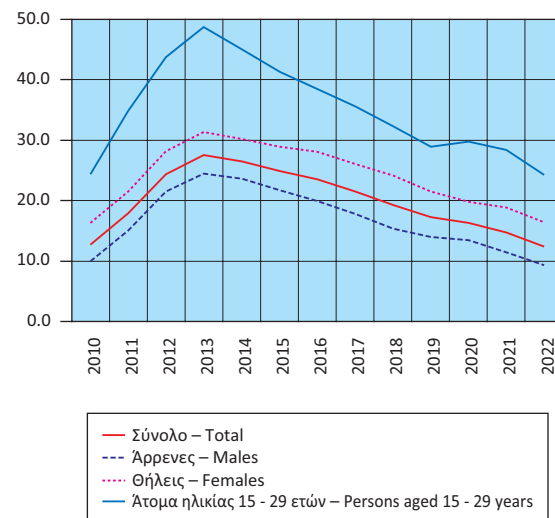

Ποσοστό (%) απασχολουμένων, κατά κλάδο οικονομικής δραστηριότητας
Percentage of persons employed by branch of economic activity

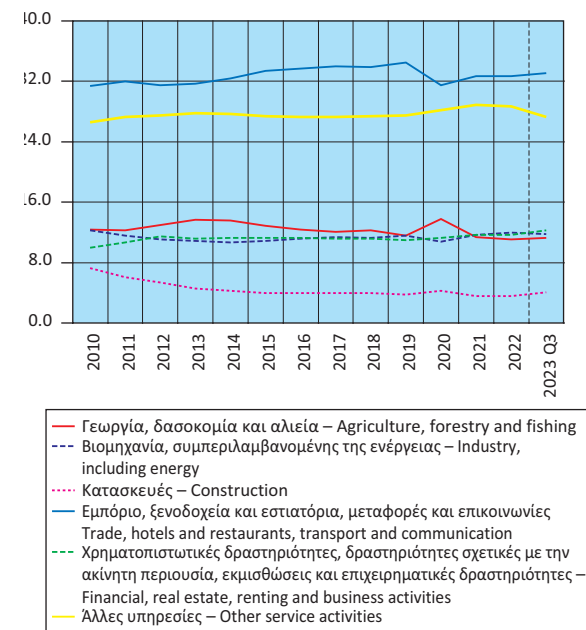

Πίνακας 16. ΕΛΛΑΣ: ΑΠΑΣΧΟΛΟΥΜΕΝΟΙ 15 ΕΤΩΝ ΚΑΙ ΑΝΩ⁽¹⁾, ΚΑΤΑ ΚΛΑΔΟ ΟΙΚΟΝΟΜΙΚΗΣ ΔΡΑΣΤΗΡΙΟΤΗΤΑΣ, 2010 - 2023

Table 16. GREECE: EMPLOYED PERSONS AGED 15 YEARS AND OVER⁽¹⁾ BY BRANCH OF ECONOMIC ACTIVITY, 2010 - 2023

	2010	2011	2012	2013	2014	2015	2016	2017	2018	2019	2020	2021	2022	2023 Q3	
<i>(Απόλυτοι αριθμοί σε χιλιάδες)</i>															<i>(Absolute numbers in thousands)</i>
Σύνολο	4,389.8	4,054.3	3,695.0	3,513.2	3,536.2	3,610.7	3,673.6	3,752.7	3,828.0	3,911.0	3,875.5	3,928.0	4,140.6	4,256.2	Total
Γεωργία, δασοκομία και αλιεία	544.2	500.7	480.5	481.1	479.9	465.7	454.5	453.4	469.6	453.6	412.0	446.0	461.4	481.3	Agriculture, forestry and fishing
Βιομηχανία, συμπεριλαμβανομένης της ενέργειας	540.2	471.4	410.4	384.3	378.1	394.2	412.9	428.9	432.1	452.3	440.7	458.3	494.9	502.8	Industry, including energy
Κατασκευές	319.6	245.8	200.9	162.3	151.6	145.2	147.1	149.3	151.6	147.6	140.8	141.8	148.6	174.5	Construction
Εμπόριο, ξενοδοχεία και εστιατόρια, μεταφορές και επικοινωνίες	1,380.0	1,298.1	1,163.2	1,114.2	1,146.9	1,206.3	1,238.9	1,275.4	1,298.3	1,349.1	1,327.4	1,285.5	1,354.6	1,409.4	Trade, hotels and restaurants, transport and communication
Χρηματοπιστωτικές δραστηριότητες, δραστηριότητες σχετικές με την ακίνητη περιουσία, εκμισθώσεις και επιχειρηματικές δραστηριότητες	438.0	432.4	424.9	394.2	400.2	409.7	415.9	421.3	428.7	432.0	442.4	459.6	486.1	522.9	Financial, real estate, renting and business activities
Άλλες υπηρεσίες	1,167.8	1,106.0	1,015.1	977.1	979.6	989.6	1,004.3	1,024.4	1,047.7	1,076.4	1,112.2	1,135.8	1,190.3	1,163.5	Other service activities
Δε δηλώθηκε												1.0	4.6	1.8	Not reported
<i>(Ποσοστιαία αναλογία %)</i>															<i>(In percent of total)</i>
Σύνολο	100.0	100.0	100.0	100.0	100.0	100.0	100.0	100.0	100.0	100.0	100.0	100.0	100.0	100.0	Total
Γεωργία, δασοκομία και αλιεία	12.4	12.3	13.0	13.7	13.6	12.9	12.4	12.1	12.3	11.6	13.8	11.4	11.1	11.3	Agriculture, forestry and fishing
Βιομηχανία, συμπεριλαμβανομένης της ενέργειας	12.3	11.6	11.1	10.9	10.7	10.9	11.2	11.4	11.3	11.6	10.8	11.7	12.0	11.8	Industry, including energy
Κατασκευές	7.3	6.1	5.4	4.6	4.3	4.0	4.0	4.0	4.0	3.8	4.3	3.6	3.6	4.1	Construction
Εμπόριο, ξενοδοχεία και εστιατόρια, μεταφορές και επικοινωνίες	31.4	32.0	31.5	31.7	32.4	33.4	33.7	34.0	33.9	34.5	31.5	32.7	32.7	33.1	Trade, hotels and restaurants, transport and communication
Χρηματοπιστωτικές δραστηριότητες, δραστηριότητες σχετικές με την ακίνητη περιουσία, εκμισθώσεις και επιχειρηματικές δραστηριότητες	10.0	10.7	11.5	11.2	11.3	11.3	11.3	11.2	11.2	11.0	11.3	11.7	11.7	12.3	Financial, real estate, renting and business activities
Άλλες υπηρεσίες	26.6	27.3	27.5	27.8	27.7	27.4	27.3	27.3	27.4	27.5	28.2	28.9	28.7	27.3	Other service activities
Δε δηλώθηκε												0.0	0.1	0.0	Not reported

Πηγή: Διεύθυνση Στατιστικών Πληθυσμού, Απασχόλησης και Κόστους Ζωής ΕΛΣΤΑΤ.
 (1) Από το έτος 2021 και εξής, αφορά σε άτομα 15 - 89 ετών.

Source: Population, Employment and Cost of Living Statistics Division ELSTAT.
 (1) From 2021 onwards, it refers to persons aged 15 - 89 years.

ΠΟΣΟΣΤΟ ΑΝΕΡΓΙΑΣ ΓΙΑ ΤΟ ΣΥΝΟΛΟ ΤΟΥ ΠΛΗΘΥΣΜΟΥ (%) / UNEMPLOYMENT RATE FOR TOTAL POPULATION (%)

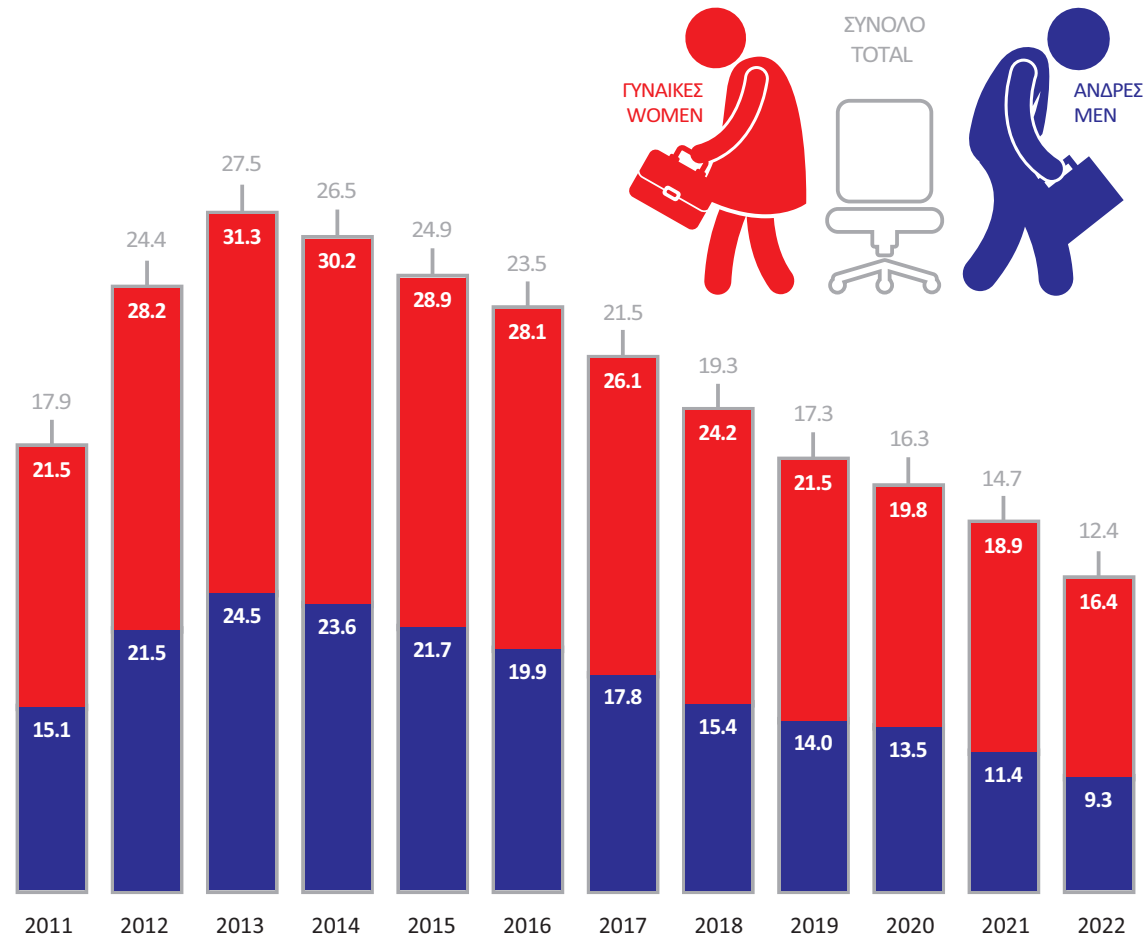

ΠΟΣΟΣΤΟ ΑΠΑΣΧΟΛΟΥΜΕΝΩΝ (%), ΚΑΤΑ ΚΛΑΔΟ ΟΙΚΟΝΟΜΙΚΗΣ ΔΡΑΣΤΗΡΙΟΤΗΤΑΣ, 2022
PERCENTAGE (%) OF EMPLOYED PERSONS BY BRANCH OF ECONOMIC ACTIVITY, 2022

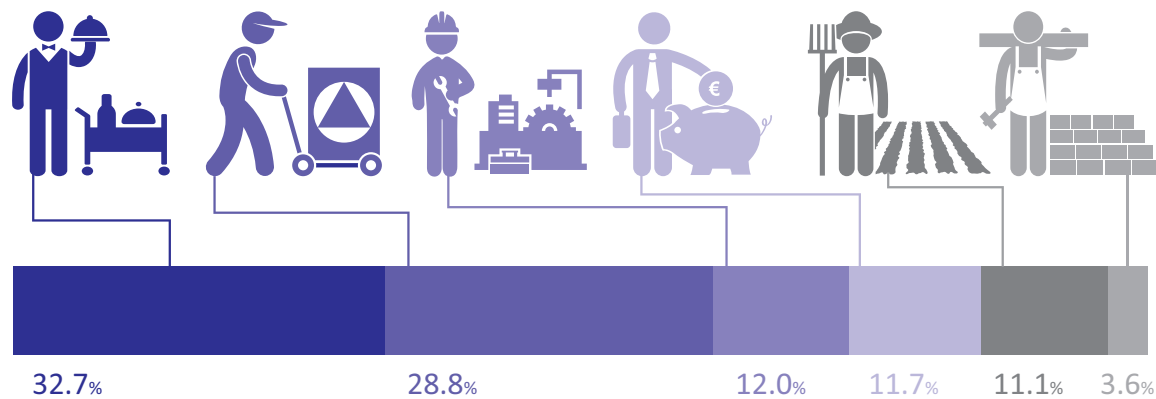

ΑΠΑΣΧΟΛΟΥΜΕΝΟΙ ΚΑΤΑ ΚΛΑΔΟ ΟΙΚΟΝΟΜΙΚΗΣ ΔΡΑΣΤΗΡΙΟΤΗΤΑΣ, 15 ΕΤΩΝ ΚΑΙ ΑΝΩ
EMPLOYED PERSONS AGED 15 YEARS AND OVER, BY BRANCH OF ECONOMIC ACTIVITY

Σε χιλιάδες / In thousands

ΓΕΩΡΓΙΑ, ΔΑΣΟΚΟΜΙΑ ΚΑΙ ΑΛΙΕΙΑ
AGRICULTURE, FORESTRY AND FISHING

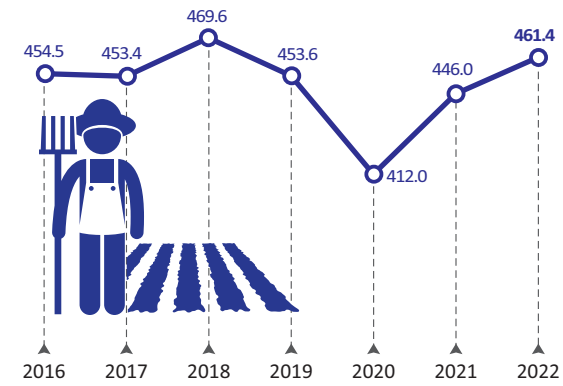

ΒΙΟΜΗΧΑΝΙΑ, ΣΥΜΠΕΡΙΛΑΜΒΑΝΟΜΕΝΗΣ ΤΗΣ ΕΝΕΡΓΕΙΑΣ
INDUSTRY INCLUDING ENERGY

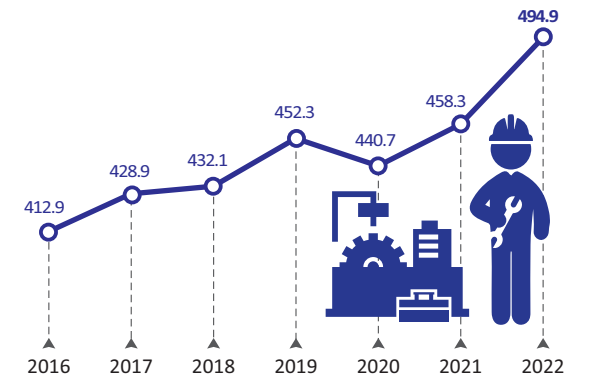

ΕΜΠΟΡΙΟ, ΞΕΝΟΔΟΧΕΙΑ ΚΑΙ ΕΣΤΙΑΤΟΡΙΑ, ΜΕΤΑΦΟΡΕΣ
ΚΑΙ ΕΠΙΚΟΙΝΩΝΙΕΣ / TRADE, HOTELS AND RESTAURANTS,
TRANSPORT AND COMMUNICATION

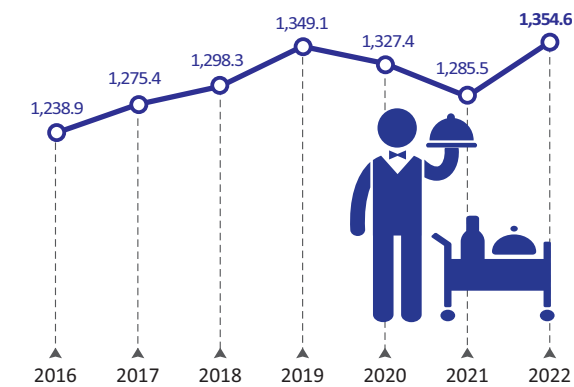

ΧΡΗΜΑΤΟΠΙΣΤΩΤΙΚΕΣ ΚΑΙ ΕΠΙΧΕΙΡΗΜΑΤΙΚΕΣ
ΔΡΑΣΤΗΡΙΟΤΗΤΕΣ / FINANCIAL AND BUSINESS ACTIVITIES

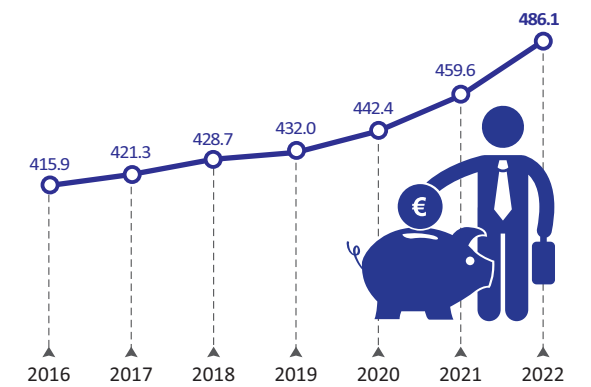

ΚΑΤΑΣΚΕΥΕΣ / CONSTRUCTION

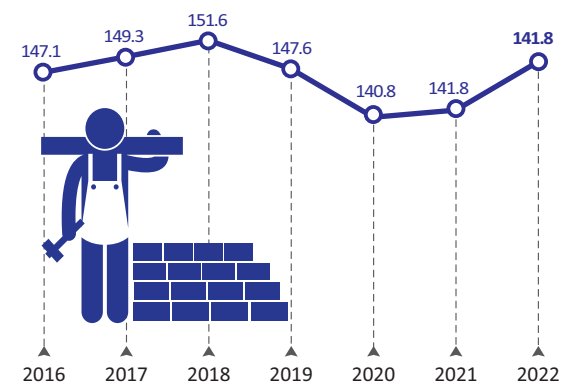

ΆΛΛΕΣ ΥΠΗΡΕΣΙΕΣ / OTHER SERVICE

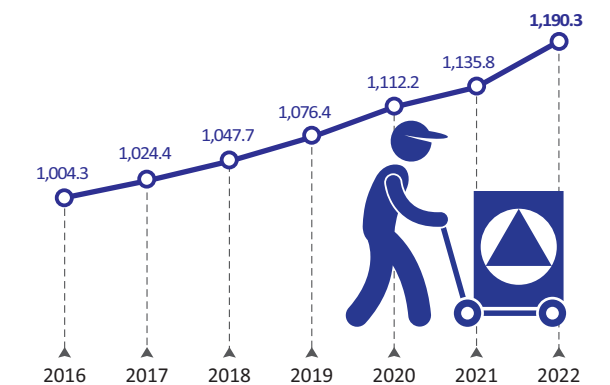

Πίνακας 17. ΕΛΛΑΣ: ΔΕΙΚΤΕΣ ΟΙΚΟΝΟΜΙΚΗΣ ΔΡΑΣΤΗΡΙΟΤΗΤΑΣ, 2021 - 2023

Ετήσια μεταβολή (%)

Table 17. GREECE: INDICES OF ECONOMIC ACTIVITY, 2021 - 2023

Year-on-year change (%)

	2021	2022	2023	2022 Q2	2022 Q3	2022 Q4	2023 Q1	2023 Q2	2023 Q3	2023 Q4	Τελευταία διαθέσιμη περίοδος (1)(2) Latest available period		
Δείκτης Κύκλου Εργασιών στη Βιομηχανία ⁽⁵⁾	25.6	33.1	-4.1	43.6	34.5	20.1	10.4	-12.4	-7.4	-3.9	-7.2	Δεκ. / Dec. 2023	Turnover Index in Industry ⁽⁵⁾
1. Ενέργεια	52.5	66.6	-15.9	103.4	68.0	35.2	10.7	-35.6	-14.6	-14.7	-19.3	Δεκ. / Dec. 2023	1. Energy
2. Ενδιάμεσα αγαθά	24.8	25.2	-6.4	32.2	26.0	10.9	1.8	-8.8	-14.6	-3.0	-3.2	Δεκ. / Dec. 2023	2. Intermediate goods
3. Κεφαλαιουχικά αγαθά	19.8	11.7	5.7	12.2	13.2	8.1	13.2	5.5	-3.5	8.1	7.4	Δεκ. / Dec. 2023	3. Capital goods
4. Διαρκή καταναλωτικά αγαθά	21.4	26.2	10.4	27.8	19.8	28.3	22.6	8.1	6.8	8.0	0.4	Δεκ. / Dec. 2023	4. Consumer durables
5. Μη διαρκή καταναλωτικά αγαθά	11.4	18.0	9.1	18.5	17.9	17.0	18.2	8.1	6.9	4.4	-1.9	Δεκ. / Dec. 2023	5. Consumer non-durables
Δείκτης Κύκλου Εργασιών στη Βιομηχανία, εγχώρια αγορά ⁽⁵⁾	18.6	35.8	-2.3	45.2	37.3	24.5	7.6	-7.4	-5.7	-1.5	-5.5	Δεκ. / Dec. 2023	Turnover Index in Industry for the domestic market ⁽⁵⁾
Δείκτης Κύκλου Εργασιών στη Βιομηχανία, εξωτ. αγορά ⁽⁵⁾	38.3	29.0	-7.0	41.1	30.1	13.3	14.7	-20.2	-10.4	-7.8	-10.3	Δεκ. / Dec. 2023	Turnover Index in Industry for the non-domestic market ⁽⁵⁾
Χώρες Ευρωζώνης	30.6	32.3	1.8	33.6	33.4	20.2	19.0	-5.9	2.0	-6.4	-12.1	Δεκ. / Dec. 2023	Eurozone countries
Χώρες εκτός Ευρωζώνης	42.8	27.2	-12.0	45.6	28.5	9.7	12.0	-28.1	-16.9	-8.7	-9.4	Δεκ. / Dec. 2023	Non-eurozone countries
Δείκτης Βιομηχανικής Παραγωγής (όγκος) ⁽⁵⁾	10.7	2.4	2.2	3.0	3.6	-1.6	2.2	1.1	-0.1	5.9	4.3	Δεκ. / Dec. 2023	Industrial Production Index (volume) ⁽⁵⁾
1. Ενέργεια	12.0	-2.5	-1.9	-2.9	1.6	-11.1	-7.2	-4.5	-1.3	5.7	1.4	Δεκ. / Dec. 2023	1. Energy
2. Ενδιάμεσα αγαθά	7.8	1.8	0.3	3.9	2.5	-3.1	0.8	-0.7	-3.7	5.1	5.5	Δεκ. / Dec. 2023	2. Intermediate goods
3. Κεφαλαιουχικά αγαθά	13.8	5.5	5.9	3.2	8.5	7.5	12.8	3.5	-3.4	10.7	15.1	Δεκ. / Dec. 2023	3. Capital goods
4. Διαρκή καταναλωτικά αγαθά	17.3	22.9	7.1	22.1	16.6	25.4	11.8	4.8	4.4	8.3	4.7	Δεκ. / Dec. 2023	4. Consumer durables
5. Μη διαρκή καταναλωτικά αγαθά	8.5	6.4	6.5	7.1	4.8	6.0	10.5	6.6	4.3	4.9	1.9	Δεκ. / Dec. 2023	5. Consumer non-durables
Δείκτης Παραγωγής στις Κατασκευές ⁽⁵⁾	6.9	24.3		25.8	20.5	31.1	24.2	11.5	8.0	8.0	8.0	2023 Q3	Production Index in Construction ⁽⁵⁾
Παραγωγή κτηρίων	15.2	17.2		15.5	7.5	24.6	21.6	18.5	11.2	11.2	11.2	2023 Q3	Building construction
Παραγωγή έργων πολιτικού μηχανικού	1.7	29.4		34.0	30.1	35.4	25.9	6.8	6.0	6.0	6.0	2023 Q3	Civil engineering
Οικοδομική Δραστηριότητα													Building Activity
Αριθμός οικοδομικών αδειών	26.6	5.0		-2.9	5.5	11.1	13.6	10.2	3.9		8.7	Οκτ. / Oct. 2023	Number of building permits
Επιφάνεια (m ²)	46.6	-8.2		-20.4	-16.6	5.9	23.6	8.1	10.9		32.7	Οκτ. / Oct. 2023	Surface (m ²)
Όγκος (m ³)	45.7	-1.9		-9.0	-11.2	8.1	26.8	7.3	20.1		40.6	Οκτ. / Oct. 2023	Volume (m ³)
Δείκτες Κύκλου Εργασιών στον τομέα των Μεταφορών ⁽⁵⁾													Turnover Indices in Transport sector ⁽⁵⁾
1. Χερσαίες μεταφορές και μεταφορές μέσω αγωγών	10.6	21.3		28.4	20.7	23.2	34.5	14.4	5.1		5.1	2023 Q3	1. Land transport and transport via pipelines
2. Πλωτές μεταφορές	6.3	32.9		46.7	31.1	27.8	16.2	0.5	-2.2		-2.2	2023 Q3	2. Water transport
3. Αεροπορικές μεταφορές	64.1	94.3		163.0	65.7	70.7	66.2	30.1	13.5		13.5	2023 Q3	3. Air transport
4. Αποθήκευση και υποστηρικτικές προς τη μεταφορά δραστηριότητες	13.6	23.2		29.0	19.2	14.9	-0.5	-2.9	-2.0		-2.0	2023 Q3	4. Warehousing and support activities for transportation
5. Ταξιδιωτικών πρακτορείων, γραφείων οργανωμένων ταξιδιών, υπηρεσιών κρατήσεων και συναφείς δραστηριότητες	102.3	96.6		281.5	62.0	76.7	103.2	33.5	15.8		15.8	2023 Q3	5. Travel agency, tour operator reservation service and related activities
Δείκτης Κύκλου Εργασιών στο Χονδρικό Εμπόριο ⁽⁵⁾	22.1	21.4		23.4	27.1	13.7	6.9	-1.7	-7.2		-7.2	2023 Q3	Turnover Index in Wholesale Trade ⁽⁵⁾
Δείκτης Κύκλου Εργασιών στο Λιανικό Εμπόριο ⁽³⁾⁽⁵⁾	11.5	12.3		11.3	12.5	10.0	6.1	2.5	3.2		0.6	Νοέμβρ. / Nov. 2023	Turnover Index in Retail Trade ⁽³⁾⁽⁵⁾
Δείκτης Όγκου στο Λιανικό Εμπόριο ⁽³⁾⁽⁵⁾	10.2	3.2		1.7	2.9	-0.7	-2.6	-4.4	-3.2		-5.2	Νοέμβρ. / Nov. 2023	Volume Index in Retail Trade ⁽³⁾⁽⁵⁾
Δείκτης Κύκλου Εργασιών στον τομέα Υπηρεσιών Παροχής Καταλύματος και Εστίασης ⁽⁵⁾	79.9	54.6		151.2	33.3	24.6	14.9	14.3	5.7		5.7	2023 Q3	Turnover Index in Accommodation and Food Services ⁽⁵⁾
Δείκτης Κύκλου Εργασιών στον κλάδο Υπηρεσιών Παροχής Καταλύματος ⁽⁵⁾	189.0	66.4		264.6	39.1	37.3	13.7	18.3	6.6		6.6	2023 Q3	Turnover Index in Accommodation ⁽⁵⁾
Δείκτης Κύκλου Εργασιών στον κλάδο Υπηρεσιών Εστίασης ⁽⁵⁾	23.6	40.4		74.6	22.0	15.8	15.6	8.7	3.6		3.6	2023 Q3	Turnover Index in Food Service Activities sector ⁽⁵⁾
Δείκτες Κύκλου Εργασιών στον τομέα Ενημέρωσης και Επικοινωνίας ⁽⁵⁾													Turnover Indices in Information and Communication ⁽⁵⁾
1. Παραγωγή κινηματογραφικών ταινιών, βίντεο και τηλεοπτικών προγραμμάτων, ηχογραφήσεις και μουσικές εκδόσεις	10.6	20.6		33.6	41.7	-7.8	24.7	24.1	-6.3		-6.3	2023 Q3	1. Motion picture, video and television programme production, sound recording and music publishing activities
2. Δραστηριότητες προγραμματισμού και ραδιοτηλεοπτικών εκπομπών	-0.3	12.6		-1.2	49.8	17.2	-16.8	-20.6	-37.0		-37.0	2023 Q3	2. Programming and broadcasting activities
Δείκτες Κύκλου Εργασιών στον τομέα Υπηρεσιών ⁽⁵⁾													Turnover Indices for Specific Activities of the Services sector ⁽⁵⁾
1. Εκδοτικές δραστηριότητες	8.9	2.5		-18.5	9.1	27.4	7.4	12.5	-0.8		-0.8	2023 Q3	1. Publishing activities
2. Τηλεπικοινωνίες	7.3	5.8		2.0	3.5	18.3	3.2	9.5	8.7		8.7	2023 Q3	2. Telecommunications
3. Πληροφορική	13.1	9.6		14.8	3.0	21.1	28.2	16.9	5.3		5.3	2023 Q3	3. Computer programming, consultancy and related activities
4. Δραστηριότητες σχετικές με την απασχόληση	10.2	2.0		-0.9	1.2	1.5	5.8	-8.9	-5.0		-5.0	2023 Q3	4. Employment activities
5. Δραστηριότητες καθαρισμού	6.8	20.4		10.5	14.2	37.3	11.6	11.3	9.8		9.8	2023 Q3	5. Cleaning activities
Δείκτης Απασχολούμενων Ατόμων στο Λιανικό Εμπόριο ⁽⁵⁾	1.3	0.6		1.9	1.5	-2.3	0.3	1.5	1.4		1.4	2023 Q3	Index of Number of Persons Employed in Retail Trade ⁽⁵⁾
Κίνηση Μουσείων και Αρχαιολογικών Χώρων ⁽⁴⁾	95.0	111.8		415.1	52.0	50.2	88.7	34.4	7.5		12.0	Οκτ. / Oct. 2023	Museums and Archaeological Sites attendance ⁽⁴⁾
Εισπράξεις Μουσείων και Αρχαιολογικών Χώρων ⁽⁴⁾	157.2	122.0		457.9	64.8	62.0	115.1	49.0	14.2		15.3	Οκτ. / Oct. 2023	Receipts of Museums and Archaeological Sites ⁽⁴⁾

Πηγή: ΕΛΣΤΑΤ.

(1) Προσωρινά στοιχεία.

(2) Τελευταία διαθέσιμα στοιχεία μηνός ή τριμήνου (όχι αθροιστικά έτους).

(3) Συμπεριλαμβάνονται καύσιμα και λιπαντικά αυτοκινήτων.

(4) Πηγή: Οργανισμός Διαχείρισης και Ανάπτυξης Πολιτιστικών Χώρων (ΟΔΑΠ).

(5) Έτος βάσης: 2015 = 100.0.

Source: ELSTAT.

(1) Provisional data.

(2) Latest available monthly or quarterly data (not cumulative annual data).

(3) Including automotive fuel.

(4) Source: Hellenic Organisation of Cultural Resources Development (HOCRED).

(5) Base year: 2015 = 100.0.

Δείκτης Κύκλου Εργασιών στη Βιομηχανία
(ετήσια μεταβολή %)
Turnover Index in Industry
(y-o-y change %)

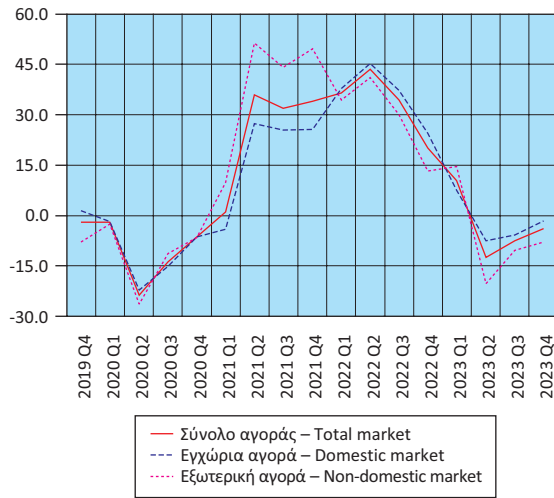

Δείκτης Κύκλου Εργασιών στη Βιομηχανία, εξωτερική αγορά
(ετήσια μεταβολή %)
Turnover Index in Industry for the non-domestic market
(y-o-y change %)

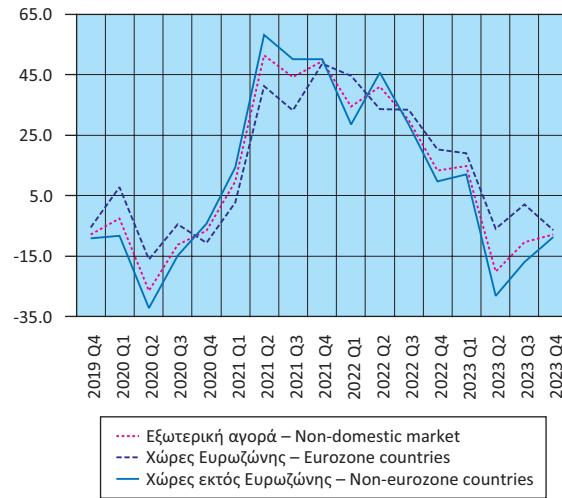

Δείκτης Βιομηχανικής Παραγωγής (όγκος)
(ετήσια μεταβολή %)
Industrial Production Index (volume)
(y-o-y change %)

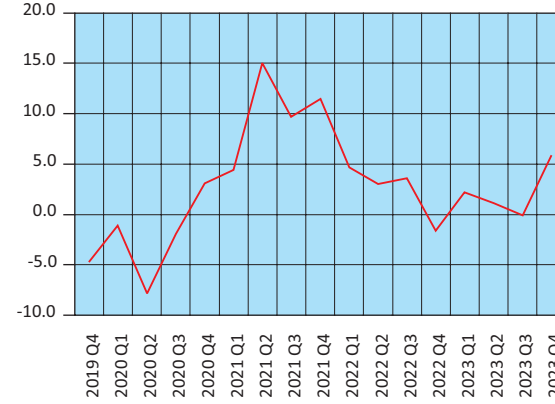

Δείκτης Βιομηχανικής Παραγωγής (όγκος), κατά ομάδες βιομηχανικών κλάδων 1, 2, 3 (ετήσια μεταβολή %)
Industrial Production Index (volume) by main industrial groupings 1, 2, 3 (y-o-y change %)

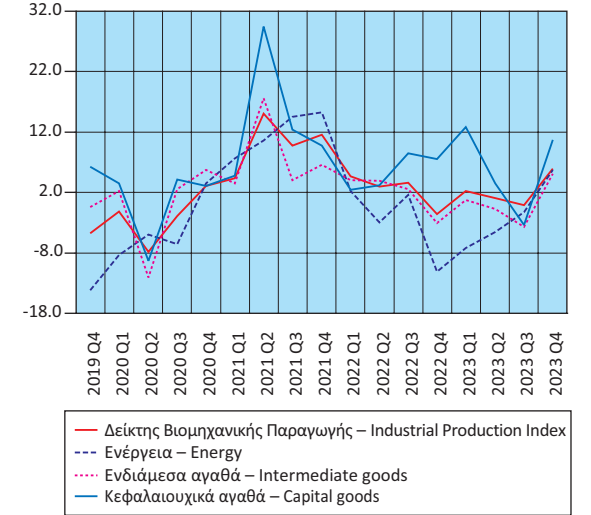

Δείκτης Παραγωγής στις Κατασκευές
(ετήσια μεταβολή %)
Production Index in Construction
(y-o-y change %)

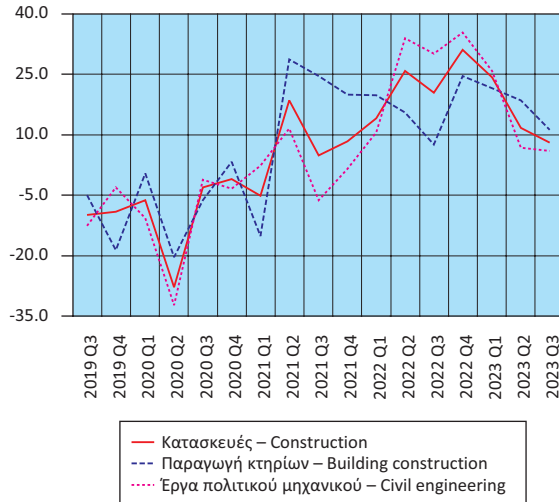

Οικοδομική Δραστηριότητα
(ετήσια μεταβολή %)
Building Activity
(y-o-y change %)

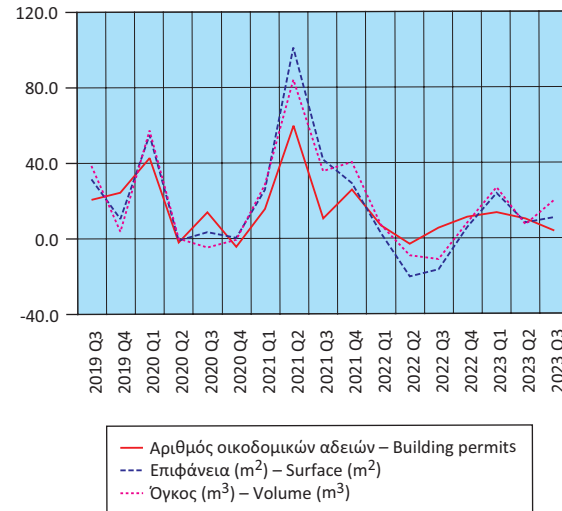

Δείκτης Βιομηχανικής Παραγωγής (όγκος), κατά ομάδες βιομηχανικών κλάδων 4, 5 (ετήσια μεταβολή %)
Industrial Production Index (volume) by main industrial groupings 4, 5 (y-o-y change %)

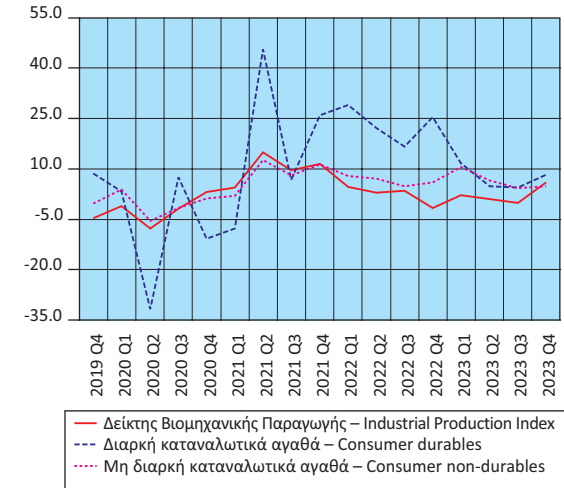

Δείκτες Κύκλου Εργασιών στον τομέα των Μεταφορών (ετήσια μεταβολή %)
Turnover Indices in Transport (y-o-y change %)

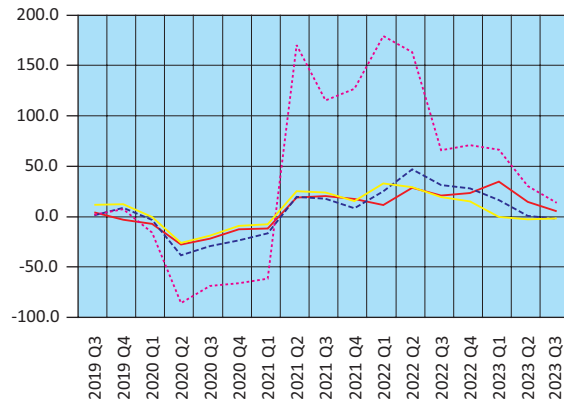

— Χερσαίες και μέσω αγωγών – Land and via pipelines
- - Πλωτές – Water transport
... Αεροπορικές – Air transport
- . Αποθήκευση και υποστηρικτικές δραστηριότητες
Warehousing and support activities

Δείκτες Κύκλου Εργασιών στο Λιανικό και Χονδρικό Εμπόριο (ετήσια μεταβολή %)
Turnover Indices in Retail and Wholesale Trade (y-o-y change %)

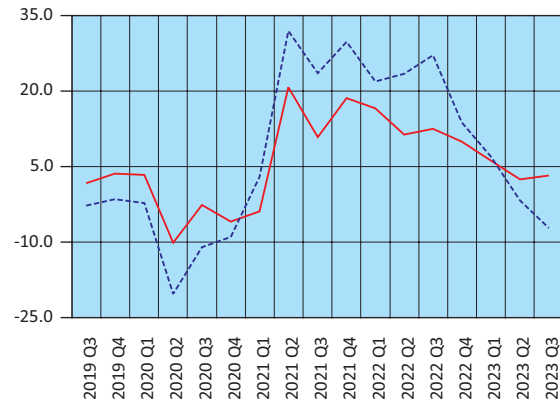

— Λιανικό εμπόριο – Retail trade
- - Χονδρικό εμπόριο – Wholesale trade

Δείκτες Κύκλου Εργασιών στον τομέα Ενημέρωσης - Επικοινωνίας και Εκδοτικών Δραστηριοτήτων (ετήσια μεταβολή %)
Turnover Indices in Information - Communication and Publishing Activities (y-o-y change %)

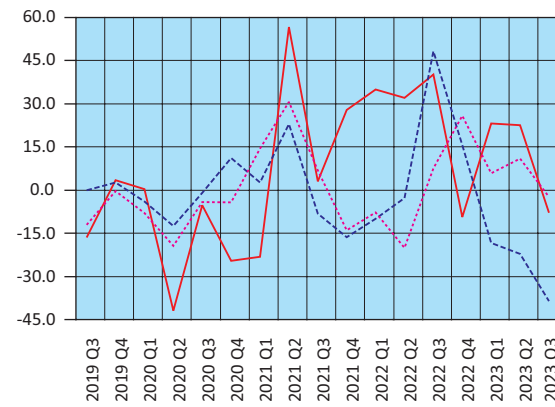

— Κινηματογραφικές ταινίες κ.λπ. – Motion picture, video, etc.
- - Προγραμματισμός και ραδιοτηλεόραση – Programming and broadcasting
... Εκδοτικές δραστηριότητες – Publishing

Δείκτες Κύκλου Εργασιών στις Τηλεπικοινωνίες και την Πληροφορική (ετήσια μεταβολή %)
Turnover Indices in Telecommunications and Computer Programming and Related Activities (y-o-y change %)

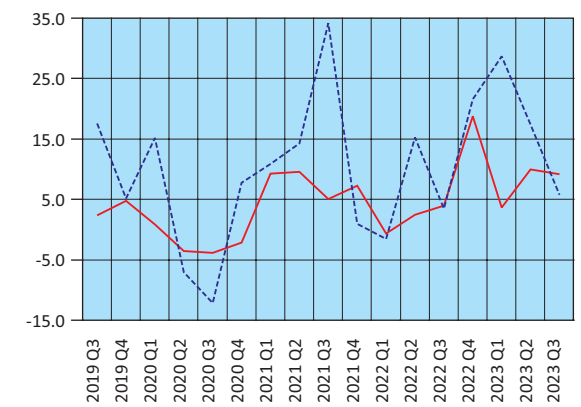

— Τηλεπικοινωνίες – Telecommunications
- - Πληροφορική – Computer programming and related activities

Δείκτες Όγκου και Απασχολούμενων Ατόμων στο Λιανικό Εμπόριο (ετήσια μεταβολή %)
Indices of Volume and Persons Employed in Retail Trade (y-o-y change %)

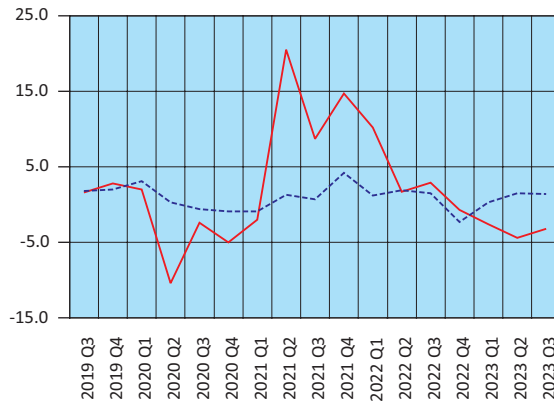

— Όγκος – Volume
- - Απασχολούμενοι – Persons employed

Δείκτης Κύκλου Εργασιών στον τομέα Υπηρεσιών Παροχής Καταλύματος και Εστίασης (ετήσια μεταβολή %)
Turnover Index in Accommodation and Food Services (y-o-y change %)

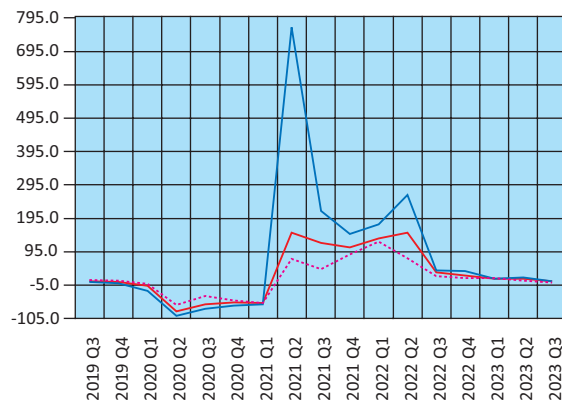

— Δείκτης Κύκλου Εργασιών στον τομέα Υπηρεσιών Παροχής Καταλύματος και Εστίασης
Turnover Index in Accommodation and Food Services
- - Δείκτης Κύκλου Εργασιών στον κλάδο Υπηρεσιών Παροχής Καταλύματος
Turnover Index in Accommodation
... Δείκτης Κύκλου Εργασιών στον κλάδο Υπηρεσιών Εστίασης
Turnover Index in Food Service Activities Sector

Δείκτες Κύκλου Εργασιών Δραστηριοτήτων σχετικών με την Απασχόληση και τον Καθαρισμό (ετήσια μεταβολή %)
Turnover Indices in Employment and Cleaning Activities (y-o-y change %)

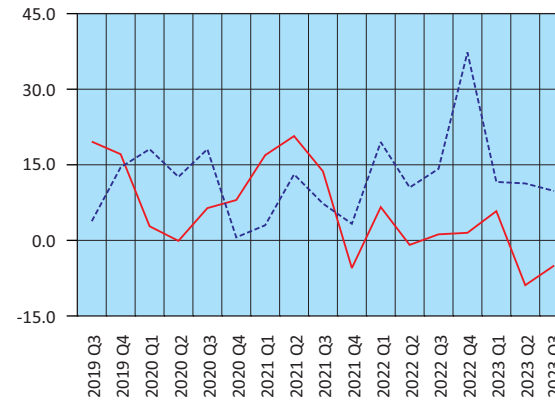

— Δραστηριότητες σχετικές με την απασχόληση
Employment activities
- - Δραστηριότητες καθαρισμού – Cleaning activities

Κίνηση και εισπράξεις Μουσείων και Αρχαιολογικών Χώρων (ετήσια μεταβολή %)
Museums and Archaeological Sites attendance and receipts (y-o-y change %)

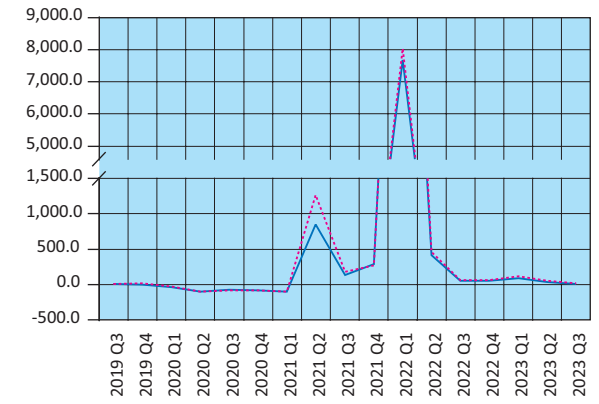

— Κίνηση Μουσείων και Αρχαιολογικών Χώρων
Museums and Archaeological Sites attendance
... Εισπράξεις Μουσείων και Αρχαιολογικών Χώρων
Receipts of Museums and Archaeological Sites

Πίνακας 18. ΕΛΛΑΣ: ΕΘΝΙΚΟΣ ΔΤΚ⁽¹⁾, Εν. ΔΤΚ⁽²⁾, Εν. ΔΤΚ-ΣΦ⁽³⁾, ΠΠ⁽⁴⁾ ΚΑΙ ΔΤΠΒ⁽⁵⁾, 2020 - 2024

Table 18. GREECE: CPI⁽¹⁾, HICP⁽²⁾, HICP-CT⁽³⁾, CI⁽⁴⁾ AND PPI⁽⁵⁾, 2020 - 2024

Μεταβολές (%)		Changes (%)														
Έτος και μήνας Year and month	Μηνιαία μεταβολή % Monthly rates of change					Ετήσια μεταβολή % Annual rates of change					Μέση ετήσια μεταβολή % Annual average rates of change					
	ΔΤΚ CPI	Εν. ΔΤΚ HICP	Εν. ΔΤΚ-ΣΦ HICP-CT	ΠΠ CI	ΔΤΠΒ PPI	ΔΤΚ CPI	Εν. ΔΤΚ HICP	Εν. ΔΤΚ-ΣΦ HICP-CT	ΠΠ CI	ΔΤΠΒ PPI	ΔΤΚ CPI	Εν. ΔΤΚ HICP	Εν. ΔΤΚ-ΣΦ HICP-CT	ΠΠ CI	ΔΤΠΒ PPI	
	2020: 1	-1.7	-1.3	-1.3	-3.3	-0.6	0.9	1.1	2.4	0.7	3.1	0.3	0.6	1.5	0.6	0.6
2020: 2	-0.5	-0.4	-0.4	-0.4	-2.2	0.2	0.4	1.7	0.3	-0.8	0.3	0.5	1.6	0.6	0.3	
2020: 3	1.6	1.2	1.2	3.6	-7.4	0.0	0.2	1.5	1.1	-9.1	0.2	0.5	1.6	0.6	-0.8	
2020: 4	-0.5	-0.1	0.0	0.2	-4.1	-1.4	-0.9	0.5	-0.1	-13.9	0.0	0.3	1.5	0.6	-2.3	
2020: 5	-0.8	-0.2	-0.2	-0.7	1.8	-1.1	-0.7	0.6	0.4	-11.8	-0.1	0.2	1.5	0.6	-3.3	
2020: 6	0.0	-0.7	0.1	-0.3	2.6	-1.6	-1.9	-1.0	-1.4	-7.4	-0.3	0.0	1.3	0.4	-3.8	
2020: 7	-1.7	-1.4	-1.4	-2.3	0.8	-1.8	-2.1	-1.2	-1.3	-7.9	-0.4	-0.2	1.1	0.3	-4.3	
2020: 8	-0.6	-0.7	-0.7	-1.0	-0.2	-1.9	-2.3	-1.4	-1.4	-6.6	-0.5	-0.4	0.8	0.1	-4.7	
2020: 9	2.0	1.5	1.5	2.9	-0.8	-2.0	-2.3	-1.4	-1.6	-8.6	-0.7	-0.6	0.6	-0.1	-5.2	
2020: 10	0.3	0.2	0.2	0.3	0.3	-1.8	-2.0	-1.1	-1.4	-6.9	-0.8	-0.8	0.4	-0.3	-5.4	
2020: 11	-0.9	-0.8	-0.8	-1.5	0.3	-2.1	-2.1	-1.3	-1.8	-9.0	-1.0	-1.0	0.1	-0.5	-6.3	
2020: 12	0.4	0.2	0.2	0.7	1.8	-2.3	-2.4	-1.5	-2.0	-8.0	-1.2	-1.3	-0.2	-0.7	-7.3	
2021: 1	-1.3	-1.3	-1.3	-2.7	2.3	-2.0	-2.4	-1.5	-1.3	-5.4	-1.5	-1.5	-0.5	-0.9	-8.0	
2021: 2	0.2	0.2	0.2	-0.1	3.3	-1.3	-1.9	-1.0	-1.0	0.0	-1.6	-1.7	-0.7	-1.0	-7.9	
2021: 3	1.2	1.0	1.0	1.6	1.1	-1.6	-2.0	-1.2	-2.8	9.1	-1.7	-1.9	-1.0	-1.3	-6.5	
2021: 4	0.9	0.9	1.0	1.5	0.7	-0.3	-1.1	-0.3	-1.6	14.6	-1.6	-1.9	-1.0	-1.4	-4.3	
2021: 5	-0.4	-0.3	-0.3	-0.9	1.0	0.1	-1.2	-0.4	-1.7	13.7	-1.5	-2.0	-1.1	-1.6	-2.3	
2021: 6	0.9	1.2	1.2	1.0	1.5	1.0	0.6	0.7	-0.5	12.6	-1.3	-1.8	-1.0	-1.5	-0.7	
2021: 7	-1.4	-1.3	-1.3	-2.3	1.1	1.4	0.7	0.7	-0.5	13.0	-1.1	-1.5	-0.8	-1.5	1.1	
2021: 8	-0.1	-0.1	-0.1	-0.7	-0.1	1.9	1.2	1.3	-0.3	13.1	-0.8	-1.3	-0.6	-1.4	2.7	
2021: 9	2.4	2.1	2.1	3.3	5.2	2.2	1.9	2.0	0.1	19.9	-0.4	-0.9	-0.3	-1.2	5.1	
2021: 10	1.5	1.1	1.1	0.4	3.3	3.4	2.8	2.9	0.2	23.5	0.0	-0.5	0.0	-1.1	7.6	
2021: 11	0.5	0.3	0.3	-1.0	1.1	4.8	4.0	4.1	0.7	24.5	0.6	0.0	0.5	-0.9	10.5	
2021: 12	0.7	0.5	0.5	1.1	5.7	5.1	4.4	4.5	1.0	29.4	1.2	0.6	1.0	-0.6	13.8	
2022: 1	-0.3	-0.2	-0.2	-2.4	4.0	6.2	5.5	5.7	1.3	31.6	1.9	1.2	1.6	-0.4	17.1	
2022: 2	1.1	0.9	0.9	-0.2	4.9	7.2	6.3	6.4	1.2	33.6	2.6	1.9	2.2	-0.3	20.0	
2022: 3	2.7	2.7	2.6	2.2	10.6	8.9	8.0	8.1	1.8	46.2	3.5	2.7	3.0	0.1	23.3	
2022: 4	2.1	2.0	2.0	1.5	2.5	10.2	9.1	9.2	1.9	48.8	4.4	3.6	3.8	0.4	26.2	
2022: 5	0.7	0.9	0.9	-0.3	-2.9	11.3	10.5	10.6	2.5	43.0	5.3	4.6	4.7	0.8	28.7	
2022: 6	1.6	2.2	2.2	2.1	-0.6	12.1	11.6	11.7	3.6	39.9	6.2	5.5	5.6	1.1	31.0	
2022: 7	-1.8	-1.6	-1.6	-2.3	-2.0	11.6	11.3	11.3	3.6	35.6	7.1	6.4	6.5	1.5	32.8	
2022: 8	-0.3	-0.2	-0.2	-0.2	2.7	11.4	11.2	11.3	4.2	39.5	7.9	7.2	7.3	1.8	35.0	
2022: 9	2.9	3.0	3.0	4.0	-2.4	12.0	12.1	12.2	4.9	29.4	8.7	8.1	8.2	2.2	35.6	
2022: 10	-1.2	-1.2	-1.3	0.7	8.1	9.1	9.5	9.5	5.2	35.4	9.2	8.6	8.7	2.7	36.5	
2022: 11	0.0	-0.3	-0.3	-0.4	-5.8	8.5	8.8	8.9	5.9	26.2	9.5	9.0	9.1	3.1	36.4	
2022: 12	-0.5	-0.7	-0.6	0.5	-2.4	7.2	7.6	7.6	5.2	16.5	9.6	9.3	9.4	3.5	35.1	
2023: 1	-0.5	-0.5	-0.5	-1.6	1.3	7.0	7.3	7.3	6.0	13.5	9.7	9.4	9.5	3.8	33.2	
2023: 2	0.3	0.2	0.2	0.4	-3.3	6.1	6.5	6.5	6.6	4.7	9.6	9.4	9.5	4.3	30.4	
2023: 3	1.2	1.6	1.6	2.3	-5.8	4.6	5.4	5.4	6.7	-10.9	9.2	9.2	9.2	4.7	24.9	
2023: 4	0.6	1.1	1.1	0.9	-0.3	3.0	4.5	4.5	6.1	-13.3	8.6	8.8	8.8	5.1	19.2	
2023: 5	0.4	0.5	0.5	0.3	-2.6	2.8	4.1	4.1	6.7	-12.9	7.8	8.2	8.3	5.4	14.3	
2023: 6	0.6	0.9	0.9	0.4	0.8	1.8	2.8	2.8	4.9	-11.7	7.0	7.5	7.5	5.5	10.1	
2023: 7	-1.1	-1.0	-1.0	-1.8	1.4	2.5	3.5	3.5	5.4	-8.6	6.2	6.8	6.9	5.7	6.7	
2023: 8	0.0	-0.2	-0.2	-0.3	3.0	2.7	3.5	3.5	5.3	-8.3	5.5	6.2	6.2	5.7	3.1	
2023: 9	1.8	1.9	1.9	2.6	1.9	1.6	2.4	2.4	3.9	-4.3	4.7	5.4	5.4	5.7	0.7	
2023: 10	0.6	0.1	0.1	0.2	-2.3	3.4	3.8	3.8	3.5	-13.5	4.2	4.9	5.0	5.5	-3.0	
2023: 11	-0.4	-1.1	-1.1	-0.5	-0.8	3.0	2.9	2.9	3.3	-8.9	3.8	4.5	4.5	5.3	-5.4	
2023: 12	-0.1	0.1	0.1	0.2	0.0	3.5	3.7	3.7	3.1	-6.6	3.5	4.2	4.2	5.1	-7.1	
2024: 1	-0.8	-0.9	-0.9	-1.5		3.1	3.2	3.2	3.2		3.2	3.8	3.8	4.9		

Πηγή: Διεύθυνση Στατιστικών Πληθυσμού, Απασχόλησης και Κόστους Ζωής ΕΛΣΤΑΤ.

Source: Population, Employment and Cost of Living Statistics Division ELSTAT.

(1) ΔΤΚ: Δείκτης Τιμών Καταναλωτή (εθνικός). Έτος αναφοράς: 2020 = 100.0.

(1) CPI: Consumer Price Index. Reference year: 2020 = 100.0.

(2) Εν. ΔΤΚ: Εναρμονισμένος Δείκτης Τιμών Καταναλωτή. Έτος αναφοράς: 2015 = 100.0.

(2) HICP: Harmonised Index of Consumer Prices. Reference year: 2015 = 100.0.

(3) Εν. ΔΤΚ-ΣΦ: Εναρμονισμένος ΔΤΚ με σταθερούς φόρους. Έτος αναφοράς: 2015 = 100.0.

(3) HICP-CT: Harmonised Index of Consumer Prices at constant tax rates. Reference year: 2015 = 100.0.

(4) ΠΠ: Πυρήνας Πληθωρισμού. Έτος αναφοράς: 2020 = 100.0.

(4) CI: Core Inflation. Reference year: 2020 = 100.0.

(5) ΔΤΠΒ: Δείκτης Τιμών Παραγωγού στη Βιομηχανία. Έτος βάσης: 2015 = 100.0.

(5) PPI: Producer Price Index in Industry. Base year: 2015 = 100.0.

Μέση ετήσια μεταβολή (%)
Annual average rates of change (%)

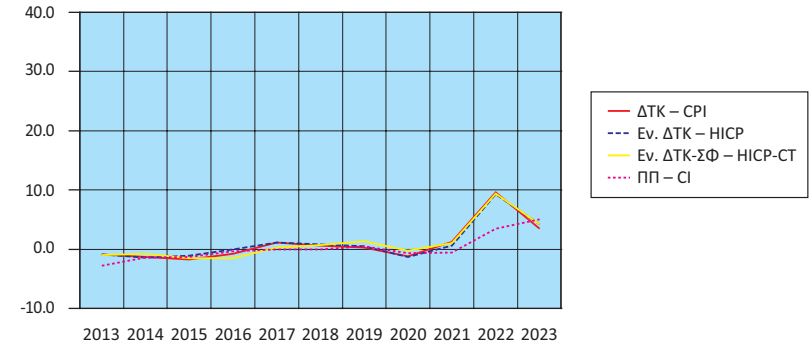

Ετήσια μεταβολή (%)
Annual rates of change (%)

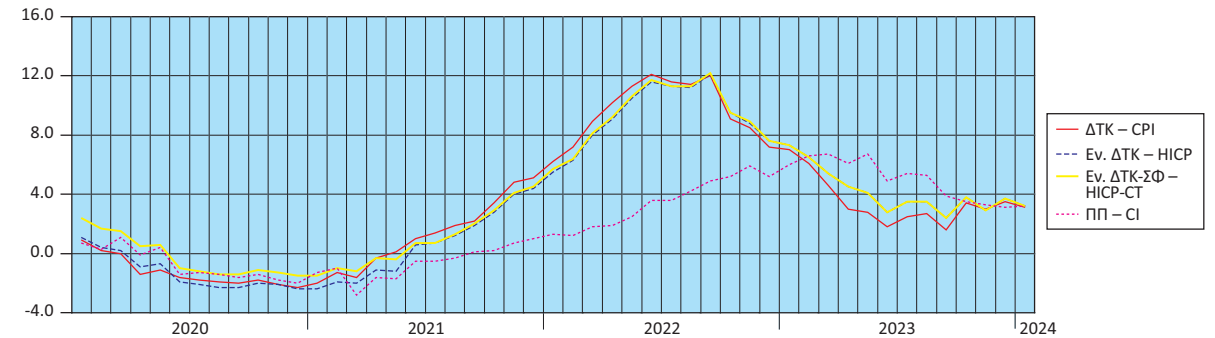

Μηνιαία μεταβολή (%)
Monthly rates of change (%)

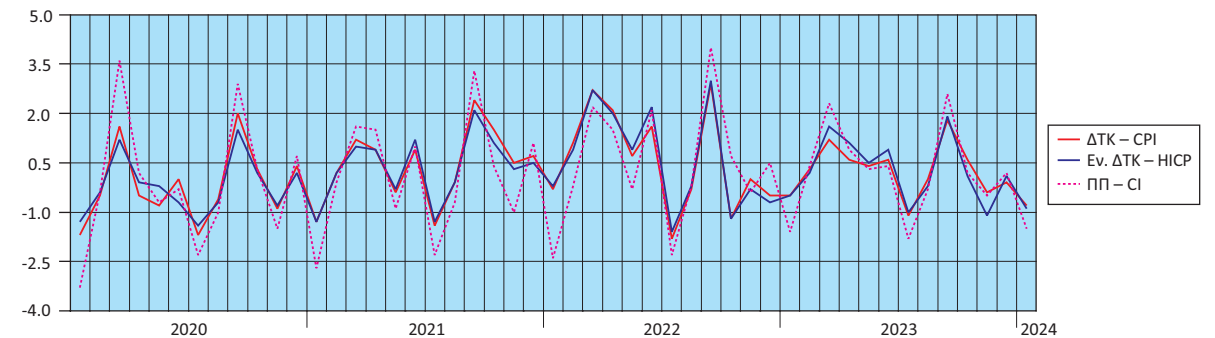

Μεταβολές (%) ΔΤΠΒ
Rates of change (%) of the PPI

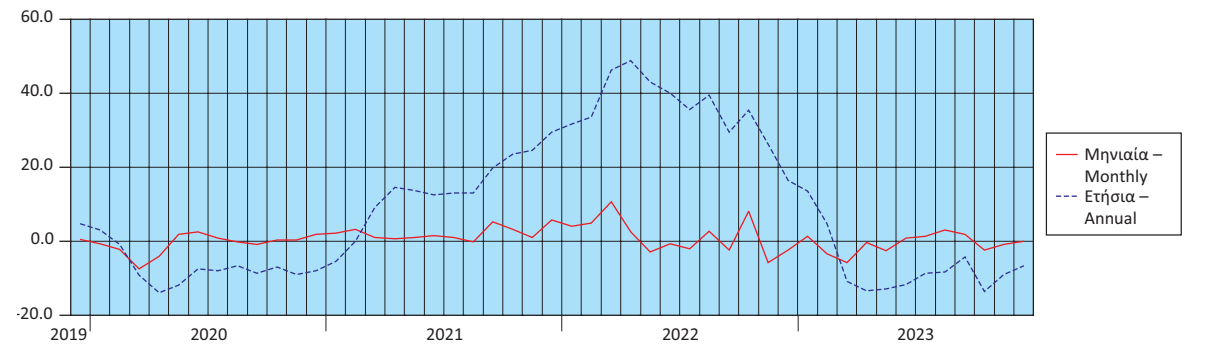

Πίνακας 19. ΕΛΛΑΣ: ΕΜΠΟΡΙΚΟ ΙΣΟΖΥΓΙΟ, 2012 - 2023⁽¹⁾⁽²⁾

Σε δισεκατομμύρια €

Table 19. GREECE: EXTERNAL TRADE BALANCE, 2012 - 2023⁽¹⁾⁽²⁾

In billion €

	2012	2013	2014	2015	2016	2017	2018	2019	2020	2021	2022	2023		
Αφίξεις - Εισαγωγές													Arrivals - Imports	
Συμπεριλαμβανομένης της αξίας των πλοίων	47.97	45.82	46.70	42.21	42.32	47.36	54.12	55.74	48.92	65.83	94.55	81.97	Including the value of ships	
Εξαιρουμένης της αξίας των πλοίων	47.51	45.72	46.46	41.87	42.15	47.23	53.92	55.26	48.68	65.68	94.13	81.64	Excluding the value of ships	
Εξαιρουμένων των πετρελαιοειδών και συμπεριλαμβανομένης της αξίας των πλοίων	30.04	28.85	30.81	31.35	33.02	35.50	38.63	41.35	39.58	49.26	63.05	60.50	Excluding oil products and including the value of ships	
Αποστολές - Εξαγωγές													Dispatches - Exports	
Συμπεριλαμβανομένης της αξίας των πλοίων	27.48	27.22	27.09	25.75	25.45	28.87	33.47	33.87	30.80	40.32	55.76	50.92	Including the value of ships	
Εξαιρουμένης της αξίας των πλοίων	27.36	27.14	26.98	25.61	25.33	28.76	33.34	33.78	30.65	40.20	55.65	50.71	Excluding the value of ships	
Εξαιρουμένων των πετρελαιοειδών και συμπεριλαμβανομένης της αξίας των πλοίων	17.09	16.79	16.87	18.29	18.64	20.00	22.20	23.31	24.13	29.28	36.25	35.17	Excluding oil products and including the value of ships	
Εμπορικό ισοζύγιο, συμπεριλαμβανομένης της αξίας των πλοίων	-20.49	-18.60	-19.61	-16.46	-16.87	-18.49	-20.65	-21.86	-18.11	-25.51	-38.79	-31.05	Trade balance, including the value of ships	
Εμπορικό ισοζύγιο, εξαιρουμένης της αξίας των πλοίων	-20.15	-18.58	-19.48	-16.26	-16.82	-18.47	-20.58	-21.49	-18.04	-25.48	-38.48	-30.93	Trade balance, excluding the value of ships	
Εμπορικό ισοζύγιο, εξαιρουμένων των πετρελαιοειδών και συμπεριλαμβανομένης της αξίας των πλοίων	-12.95	-12.06	-13.94	-13.06	-14.38	-15.50	-16.43	-18.04	-15.45	-19.98	-26.81	-25.32	Trade balance, excluding oil products and including the value of ships	
Εισαγωγές ως ποσοστό (%) επί του ΑΕΠ	25.5	25.5	26.3	23.9	24.3	26.8	30.1	30.4	29.6	36.2	45.8		Imports as percentage of GDP	
Εξαγωγές ως ποσοστό (%) επί του ΑΕΠ	14.6	15.1	15.3	14.6	14.6	16.3	18.6	18.5	18.6	22.2	27.0		Exports as percentage of GDP	
Εμπορικό ισοζύγιο ως ποσοστό (%) επί του ΑΕΠ	-10.9	-10.3	-11.1	-9.3	-9.7	-10.5	-11.5	-11.9	-10.9	-14.0	-18.8		External trade balance as percentage of GDP	
	(Ετήσια μεταβολή %)													
														(Year-on-year change %)
Αφίξεις - Εισαγωγές													Arrivals - Imports	
Συμπεριλαμβανομένης της αξίας των πλοίων	0.2	-4.5	1.9	-9.6	0.3	11.9	14.3	3.0	-12.2	34.6	43.6	-30.9	Including the value of ships	
Εξαιρουμένης της αξίας των πλοίων	-0.2	-3.8	1.6	-9.9	0.7	12.1	14.2	2.5	-11.9	34.9	43.3	-25.3	Excluding the value of ships	
Εξαιρουμένων των πετρελαιοειδών και συμπεριλαμβανομένης της αξίας των πλοίων	-10.0	-3.9	6.8	1.8	5.3	7.5	8.8	7.1	-4.3	24.4	28.0	31.0	Excluding oil products and including the value of ships	
Αποστολές - Εξαγωγές													Dispatches - Exports	
Συμπεριλαμβανομένης της αξίας των πλοίων	13.3	-0.9	-0.5	-4.9	-1.2	13.4	16.0	1.2	-9.1	30.9	38.3	25.3	Including the value of ships	
Εξαιρουμένης της αξίας των πλοίων	13.2	-0.8	-0.6	-5.1	-1.1	13.6	15.9	1.3	-9.3	31.2	38.4	-30.9	Excluding the value of ships	
Εξαιρουμένων των πετρελαιοειδών και συμπεριλαμβανομένης της αξίας των πλοίων	0.5	-1.7	0.5	8.4	1.9	7.3	11.0	5.0	3.5	21.4	23.8	-25.3	Excluding oil products and including the value of ships	
Έλλειμμα του εμπορικού ισοζυγίου, συμπεριλαμβανομένης της αξίας των πλοίων	-13.4	-9.2	5.4	-16.1	2.5	9.6	11.7	5.9	-17.2	40.9	52.0	61.9	Trade deficit, including the value of ships	
Έλλειμμα του εμπορικού ισοζυγίου, εξαιρουμένης της αξίας των πλοίων	-14.0	-7.8	4.8	-16.5	3.5	9.8	11.4	4.4	-16.1	41.3	51.0	50.6	Trade deficit, excluding the value of ships	
Έλλειμμα του εμπορικού ισοζυγίου, εξαιρουμένων των πετρελαιοειδών και συμπεριλαμβανομένης της αξίας των πλοίων	-20.9	-6.9	15.6	-6.3	10.1	7.8	6.0	9.8	-14.3	29.3	34.2	-62.0	Trade deficit, excluding oil products and including the value of ships	

Πηγή: Διεύθυνση Στατιστικών Επιχειρήσεων και Διεύθυνση Εθνικών Λογαριασμών ΕΛΣΤΑΤ.

Γενική παρατήρηση: Διαφορές που μπορεί να παρατηρούνται μεταξύ του αθροίσματος των επιμέρους ποσών και των συνόλων οφείλονται στη στρογγυλοποίηση.

(1) 2023: Προσωρινά στοιχεία.

(2) Τα στοιχεία Διεθνούς Εμπορίου Αγαθών, για τα έτη 2010 - 2018, έχουν αναθεωρηθεί, στο πλαίσιο των απαιτήσεων των Ευρωπαϊκών Κανονισμών 96/2010 και 113/2010. Η αναθεώρηση αφορά στην κατηγορία της Τυποποιημένης Ταξινόμησης Διεθνούς Εμπορίου «Μηχανήματα και υλικά μεταφορών» (SITC 7) και, συγκεκριμένα, στις αφίξεις - εισαγωγές, αποστολές - εξαγωγές πλοίων και αεροσκαφών.

Source: Business Statistics Division and National Accounts Division ELSTAT.

General remark: Wherever necessary, the data have been rounded up, thus, a slight difference may occur between the sum of the figures and their total.

(1) 2023: Provisional data.

(2) International Trade in Goods Statistics have been revised, for the years 2010 - 2018. The revision of the relevant data series was implemented by virtue of EU Regulations 96/2010 and 113/2010. The revision concerns the products under section "Machinery and transport equipment" of the Standard International Trade Classification (SITC 7), especially the arrivals - imports and dispatches - exports of ships and aircrafts.

Αφίξεις - Εισαγωγές (σε δισ. €)
Arrivals - Imports (in bil. €)

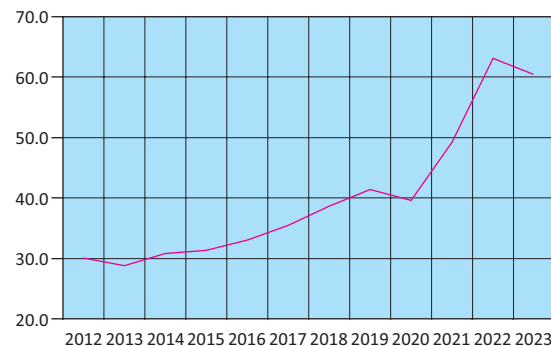

— Εξαιρουμένων των πετρελαιοειδών και συμπεριλαμβανομένης της αξίας των πλοίων
Excluding oil products and including the value of ships

Αποστολές - Εξαγωγές (σε δισ. €)
Dispatches - Exports (in bil. €)

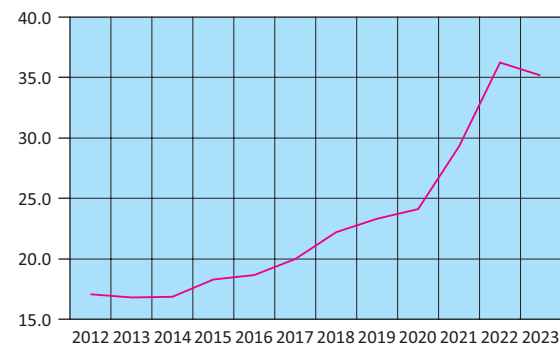

— Εξαιρουμένων των πετρελαιοειδών και συμπεριλαμβανομένης της αξίας των πλοίων
Excluding oil products and including the value of ships

Εμπορικό ισοζύγιο (σε δισ. €)
Trade balance (in bil. €)

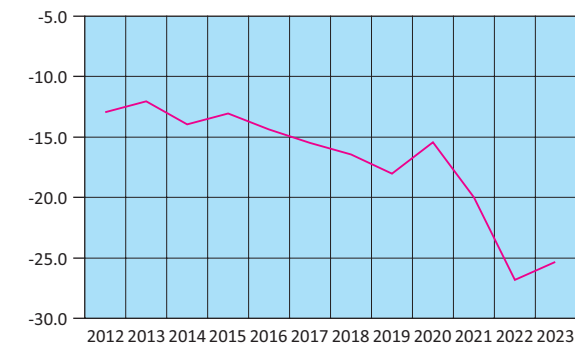

— Εξαιρουμένων των πετρελαιοειδών και συμπεριλαμβανομένης της αξίας των πλοίων
Excluding oil products and including the value of ships

Πίνακας 20. ΕΛΛΑΣ: ΕΜΠΟΡΙΚΟ ΙΣΟΖΥΓΙΟ, ΤΡΙΜΗΝΙΑΙΑ ΣΤΟΙΧΕΙΑ, 2020 - 2023⁽¹⁾⁽²⁾

Σε δισεκατομμύρια €

Table 20. GREECE: EXTERNAL TRADE BALANCE, QUARTERLY DATA, 2020 - 2023⁽¹⁾⁽²⁾

In billion €

	2020 Q3	2020 Q4	2021 Q1	2021 Q2	2021 Q3	2021 Q4	2022 Q1	2022 Q2	2022 Q3	2022 Q4	2023 Q1	2023 Q2	2023 Q3	2023 Q4	
Αφίξεις - Εισαγωγές															Arrivals - Imports
Συμπεριλαμβανομένης της αξίας των πλοίων	12.42	12.74	13.54	15.37	16.85	20.07	20.94	23.84	24.53	25.23	21.17	19.99	20.31	20.50	Including the value of ships
Εξαιρουμένης της αξίας των πλοίων	12.38	12.65	13.51	15.32	16.82	20.03	20.89	23.77	24.46	25.01	21.09	19.90	20.24	20.42	Excluding the value of ships
Εξαιρουμένων των πετρελαιοειδών και συμπεριλαμβανομένης της αξίας των πλοίων	10.20	10.40	10.63	11.86	12.42	14.35	14.93	16.29	15.62	16.22	15.15	15.41	14.94	15.00	Excluding oil products and including the value of ships
Αποστολές - Εξαγωγές															Dispatches - Exports
Συμπεριλαμβανομένης της αξίας των πλοίων	7.59	8.40	8.82	9.86	10.18	11.46	11.82	14.51	14.97	14.46	13.84	12.26	12.40	12.43	Including the value of ships
Εξαιρουμένης της αξίας των πλοίων	7.56	8.30	8.80	9.82	10.16	11.42	11.80	14.47	14.95	14.44	13.76	12.20	12.37	12.38	Excluding the value of ships
Εξαιρουμένων των πετρελαιοειδών και συμπεριλαμβανομένης της αξίας των πλοίων	5.97	6.62	6.69	7.19	7.18	8.22	8.48	9.02	9.18	9.57	9.48	9.02	8.13	8.54	Excluding oil products and including the value of ships
Εμπορικό ισοζύγιο, συμπεριλαμβανομένης της αξίας των πλοίων	-4.83	-4.34	-4.73	-5.51	-6.67	-8.61	-9.12	-9.34	-9.56	-10.77	-7.33	-7.73	-7.92	-8.07	Trade balance, including the value of ships
Εμπορικό ισοζύγιο, εξαιρουμένης της αξίας των πλοίων	-4.81	-4.35	-4.71	-5.50	-6.66	-8.61	-9.09	-9.30	-9.51	-10.57	-7.33	-7.70	-7.87	-8.04	Trade balance, excluding the value of ships
Εμπορικό ισοζύγιο, εξαιρουμένων των πετρελαιοειδών και συμπεριλαμβανομένης της αξίας των πλοίων	-4.23	-3.79	-3.93	-4.67	-5.24	-6.14	-6.44	-7.27	-6.44	-6.65	-5.67	-6.39	-6.81	-6.46	Trade balance, excluding oil products and including the value of ships
															<i>(Year-on-year change %)</i>
Αφίξεις - Εισαγωγές															Arrivals - Imports
Συμπεριλαμβανομένης της αξίας των πλοίων	-11.6	-8.1	2.1	46.4	35.7	57.5	54.6	55.1	45.6	25.7	1.1	-16.2	-17.2	-18.8	Including the value of ships
Εξαιρουμένης της αξίας των πλοίων	-10.6	-8.1	2.3	46.6	35.9	58.4	54.6	55.2	45.4	24.8	0.9	-16.3	-17.2	-18.4	Excluding the value of ships
Εξαιρουμένων των πετρελαιοειδών και συμπεριλαμβανομένης της αξίας των πλοίων	-0.8	-1.2	5.4	33.3	21.7	38.0	40.5	37.3	25.8	13.0	1.5	-5.4	-4.4	-7.5	Excluding oil products and including the value of ships
Αποστολές - Εξαγωγές															Dispatches - Exports
Συμπεριλαμβανομένης της αξίας των πλοίων	-10.4	-1.9	10.4	44.3	34.1	36.5	34.0	47.2	47.1	26.2	17.1	-15.5	-17.2	-14.1	Including the value of ships
Εξαιρουμένης της αξίας των πλοίων	-10.6	-2.6	10.5	44.1	34.3	37.6	34.0	47.4	47.2	26.4	16.6	-15.7	-17.2	-14.2	Excluding the value of ships
Εξαιρουμένων των πετρελαιοειδών και συμπεριλαμβανομένης της αξίας των πλοίων	5.8	8.2	12.2	28.9	20.3	24.2	26.8	25.3	27.9	16.4	11.8	0.1	-11.4	-10.7	Excluding oil products and including the value of ships
Έλλειμμα του εμπορικού ισοζυγίου, συμπεριλαμβανομένης της αξίας των πλοίων	-13.4	-18.2	-10.4	50.4	38.1	98.2	93.0	69.3	43.4	25.2	-19.7	-17.2	-17.2	-25.0	Trade deficit, including the value of ships
Έλλειμμα του εμπορικού ισοζυγίου, εξαιρουμένης της αξίας των πλοίων	-10.6	-16.9	-10.1	51.3	38.4	98.1	93.2	69.0	42.8	22.7	-19.4	-17.2	-17.3	-24.0	Trade deficit, excluding the value of ships
Έλλειμμα του εμπορικού ισοζυγίου, εξαιρουμένων των πετρελαιοειδών και συμπεριλαμβανομένης της αξίας των πλοίων	-8.9	-14.1	-4.4	40.6	23.8	62.1	63.8	55.8	22.9	8.5	-12.0	-12.2	5.7	-2.9	Trade deficit, excluding oil products and including the value of ships

Πηγή: Διεύθυνση Στατιστικών Επιχειρήσεων ΕΛΣΤΑΤ.

Γενική παρατήρηση: Διαφορές που μπορεί να παρατηρούνται μεταξύ του αθροίσματος των επιμέρους ποσών και των συνόλων οφείλονται στη στρογγυλοποίηση.

(1) 2023: Προσωρινά στοιχεία.

(2) Τα στοιχεία Διεθνούς Εμπορίου Αγαθών, για τα έτη 2010 - 2018 και τη χρονική περίοδο Ιανουαρίου - Απριλίου 2019, έχουν αναθεωρηθεί, στο πλαίσιο των απαιτήσεων των Ευρωπαϊκών Κανονισμών 96/2010 και 113/2010. Η αναθεώρηση αφορά στην κατηγορία της Τυποποιημένης Ταξινόμησης Διεθνούς Εμπορίου «Μηχανήματα και υλικά μεταφορών» (SITC 7) και, συγκεκριμένα, στις αφίξεις - εισαγωγές, αποστολές - εξαγωγές πλοίων και αεροσκαφών.

Source: Business Statistics Division ELSTAT.

General remark: Wherever necessary, the data have been rounded up, thus, a slight difference may occur between the sum of the figures and their total.

(1) 2023: Provisional data.

(2) International Trade in Goods Statistics have been revised, for the years 2010 - 2018 and the period January - April 2019. The revision of the relevant data series was implemented by virtue of EU Regulations 96/2010 and 113/2010. The revision concerns the products under section "Machinery and transport equipment" of the Standard International Trade Classification (SITC 7), especially the arrivals - imports and dispatches - exports of ships and aircrafts.

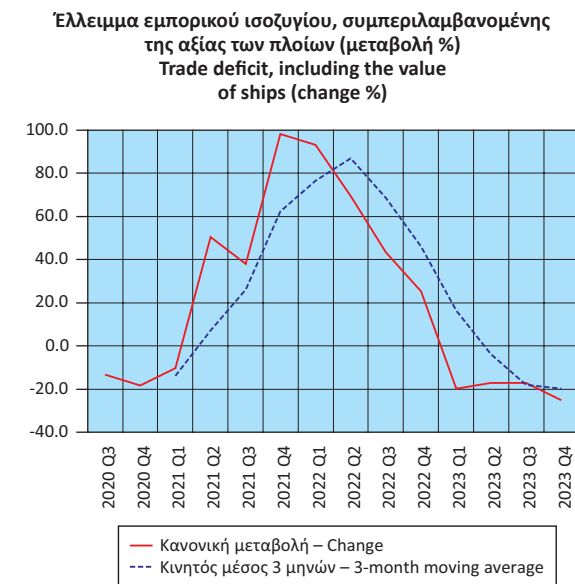
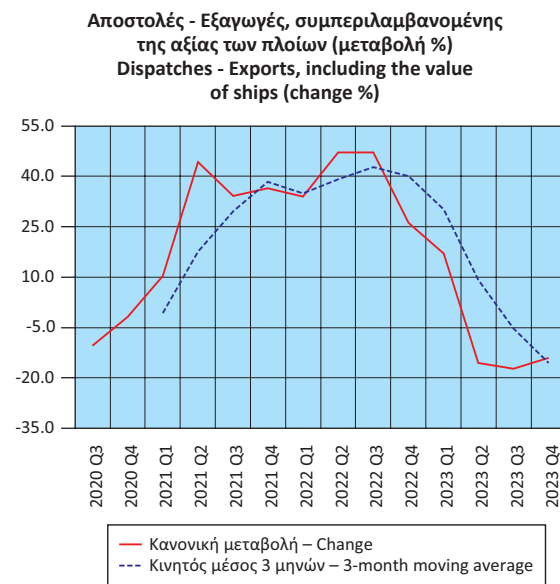
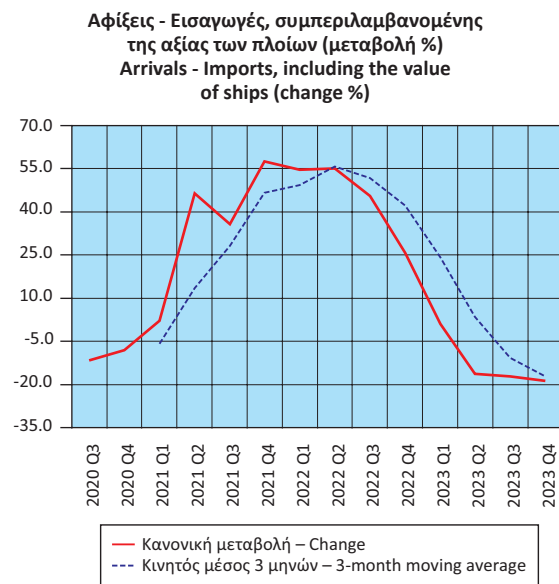

Πίνακας 21. ΕΛΛΑΣ: ΑΦΙΞΕΙΣ - ΕΙΣΑΓΩΓΕΣ, ΑΠΟΣΤΟΛΕΣ - ΕΞΑΓΩΓΕΣ, ΕΝΔΟΚΟΙΝΟΤΙΚΟ ΕΜΠΟΡΙΟ - ΕΜΠΟΡΙΟ ΜΕ ΤΡΙΤΕΣ ΧΩΡΕΣ, ΜΕ ΠΕΤΡΕΛΑΙΟΕΙΔΗ, 2012 - 2023⁽¹⁾⁽²⁾⁽³⁾

Table 21. GREECE: ARRIVALS - IMPORTS, DISPATCHES - EXPORTS, INTRA EU TRADE - EXTRA EU TRADE, INCLUDING OIL PRODUCTS, 2012 - 2023⁽¹⁾⁽²⁾⁽³⁾

Σε δισεκατομμύρια €

In billion €

	2012	2013	2014	2015	2016	2017	2018	2019	2020	2021	2022	2023	
Αφίξεις - Εισαγωγές													Arrivals - Imports
Ευρωπαϊκή Ένωση	21.56	20.96	22.06	21.85	22.93	25.00	27.09	28.57	27.94	34.20	41.28	41.37	European Union
Τρίτες χώρες	26.40	24.86	24.64	20.36	19.39	22.35	27.03	27.16	20.98	31.63	53.27	40.60	Third countries
Σύνολο	47.97	45.82	46.70	42.21	42.32	47.36	54.12	55.74	48.92	65.83	94.55	81.97	Total
Αποστολές - Εξαγωγές													Dispatches - Exports
Ευρωπαϊκή Ένωση	11.33	11.82	12.12	12.93	13.26	14.38	16.48	17.75	17.71	21.85	31.17	29.05	European Union
Τρίτες χώρες	16.15	15.40	14.96	12.82	12.19	14.49	16.99	16.12	13.10	18.47	24.59	21.87	Third countries
Σύνολο	27.48	27.22	27.09	25.75	25.45	28.87	33.47	33.87	30.80	40.32	55.76	50.92	Total
	(Ετήσια μεταβολή %)												
Αφίξεις - Εισαγωγές													Arrivals - Imports
Ευρωπαϊκή Ένωση	-9.3	-2.8	5.2	-0.9	4.9	9.1	8.3	5.5	-2.2	22.4	20.7	0.2	European Union
Τρίτες χώρες	9.5	-5.8	-0.9	-17.4	-4.7	15.3	20.9	0.5	-22.8	50.8	68.4	-23.8	Third countries
Σύνολο	0.2	-4.5	1.9	-9.6	0.3	11.9	14.3	3.0	-12.2	34.6	43.6	-13.3	Total
Αποστολές - Εξαγωγές													Dispatches - Exports
Ευρωπαϊκή Ένωση	-2.0	4.4	2.5	6.6	2.5	8.5	14.6	7.7	-0.2	23.4	42.7	-6.8	European Union
Τρίτες χώρες	27.3	-4.6	-2.8	-14.3	-5.0	18.9	17.3	-5.1	-18.8	41.1	33.1	-11.1	Third countries
Σύνολο	13.3	-0.9	-0.5	-4.9	-1.2	13.4	16.0	1.2	-9.1	30.9	38.3	-8.7	Total

Πηγή: Διεύθυνση Στατιστικών Επιχειρήσεων ΕΛΣΤΑΤ.

Γενική παρατήρηση: Διαφορές που μπορεί να παρατηρούνται μεταξύ του αθροίσματος των επιμέρους ποσών και των συνόλων οφείλονται στη στρογγυλοποίηση.

(1) 2023: Προσωρινά στοιχεία.

(2) Τα στοιχεία Διεθνούς Εμπορίου Αγαθών, για τα έτη 2010 - 2018, έχουν αναθεωρηθεί, στο πλαίσιο των απαιτήσεων των Ευρωπαϊκών Κανονισμών 96/2010 και 113/2010. Η αναθεώρηση αφορά στην κατηγορία της Τυποποιημένης Ταξινόμησης Διεθνούς Εμπορίου «Μηχανήματα και υλικό μεταφορών» (SITC 7) και, συγκεκριμένα, στις αφίξεις - εισαγωγές, αποστολές - εξαγωγές πλοίων και αεροσκαφών.

(3) Οι εισαγωγές και οι εξαγωγές του διμερούς εμπορίου με το Ηνωμένο Βασίλειο περιλαμβάνονται στα αντίστοιχα μεγέθη του εμπορίου με τις τρίτες χώρες, δεδομένου ότι το Ηνωμένο Βασίλειο θεωρείται πλέον χώρα εκτός ΕΕ. Για λόγους διασφάλισης της διαχρονικής συγκρισιμότητας των στατιστικών, οι χρονοσειρές έχουν παραχθεί εκ νέου, περιλαμβάνοντας το Ηνωμένο Βασίλειο στις τρίτες χώρες.

Source: Business Statistics Division ELSTAT.

General remark: Wherever necessary, the data have been rounded up, thus, a slight difference may occur between the sum of the figures and their total.

(1) 2023: Provisional data.

(2) International Trade in Goods Statistics have been revised, for the years 2010 - 2018. The revision of the relevant data series was implemented by virtue of EU Regulations 96/2010 and 113/2010. The revision concerns the products under section "Machinery and transport equipment" of the Standard International Trade Classification (SITC 7), especially the arrivals - imports and dispatches - exports of ships and aircrafts.

(3) The data on imports and exports of the bilateral trade with the United Kingdom are included in the relevant data on trade with third countries, given that the United Kingdom is now a non-EU country. In order to ensure comparability of the relevant statistics over time, the time series have been re-produced with the United Kingdom being included in third countries.

Αφίξεις - Εισαγωγές, με πετρελαιοειδή (σε δις. €)
Arrivals - Imports, including oil products (in bil. €)

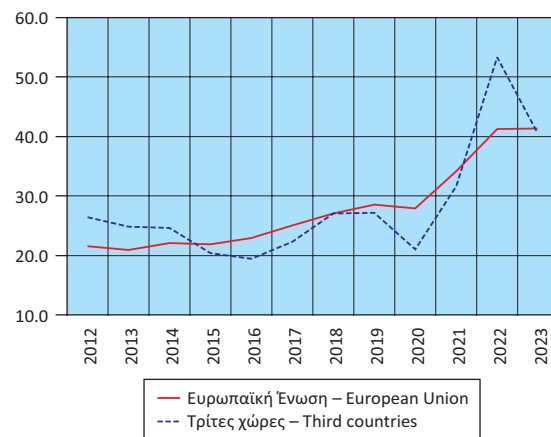

Αποστολές - Εξαγωγές, με πετρελαιοειδή (σε δις. €)
Dispatches - Exports, including oil products (in bil. €)

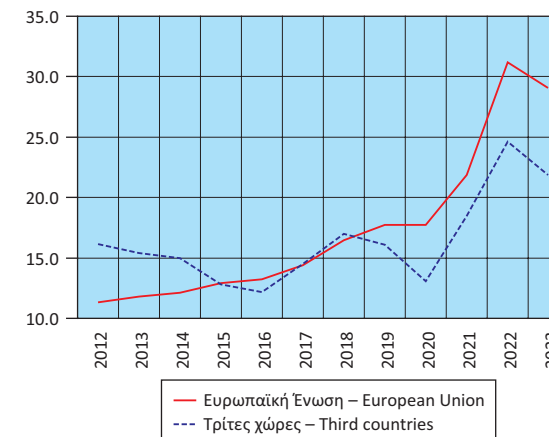

Πίνακας 22. ΕΛΛΑΣ: ΑΦΙΞΕΙΣ - ΕΙΣΑΓΩΓΕΣ, ΑΠΟΣΤΟΛΕΣ - ΕΞΑΓΩΓΕΣ, ΕΝΔΟΚΟΙΝΟΤΙΚΟ ΕΜΠΟΡΙΟ - ΕΜΠΟΡΙΟ ΜΕ ΤΡΙΤΕΣ ΧΩΡΕΣ, ΧΩΡΙΣ ΠΕΤΡΕΛΑΙΟΕΙΔΗ, 2012 - 2023⁽¹⁾⁽²⁾⁽³⁾

Table 22. GREECE: ARRIVALS - IMPORTS, DISPATCHES - EXPORTS, INTRA EU TRADE - EXTRA EU TRADE, EXCLUDING OIL PRODUCTS, 2012 - 2023⁽¹⁾⁽²⁾⁽³⁾

Σε δισεκατομμύρια €

In billion €

	2012	2013	2014	2015	2016	2017	2018	2019	2020	2021	2022	2023	
Αφίξεις - Εισαγωγές													Arrivals - Imports
Ευρωπαϊκή Ένωση	20.43	19.96	21.10	21.10	22.33	24.17	26.12	27.53	27.25	33.19	39.78	40.13	European Union
Τρίτες χώρες	9.61	8.89	9.71	10.25	10.69	11.33	12.51	13.82	12.34	16.07	23.27	20.36	Third countries
Σύνολο	30.04	28.85	30.81	31.35	33.02	35.50	38.63	41.35	39.58	49.26	63.05	60.50	Total
Αποστολές - Εξαγωγές													Dispatches - Exports
Ευρωπαϊκή Ένωση	9.87	9.83	9.99	11.07	11.70	12.45	14.02	14.86	15.73	19.27	23.92	23.40	European Union
Τρίτες χώρες	7.22	6.96	6.88	7.22	6.93	7.55	8.18	8.45	8.40	10.01	12.32	11.78	Third countries
Σύνολο	17.09	16.79	16.87	18.29	18.64	20.00	22.20	23.31	24.13	29.28	36.25	35.17	Total
(Ετήσια μεταβολή %)													(Year-on-year change %)
Αφίξεις - Εισαγωγές													Arrivals - Imports
Ευρωπαϊκή Ένωση	-10.8	-2.3	5.7	0.0	5.8	8.3	8.0	5.4	-1.0	21.8	19.9	0.9	European Union
Τρίτες χώρες	-8.1	-7.5	9.2	5.6	4.3	6.0	10.4	10.5	-10.7	30.2	44.9	-12.5	Third countries
Σύνολο	-10.0	-3.9	6.8	1.8	5.3	7.5	8.8	7.1	-4.3	24.4	28.0	-4.1	Total
Αποστολές - Εξαγωγές													Dispatches - Exports
Ευρωπαϊκή Ένωση	-5.1	-0.4	1.6	10.9	5.7	6.3	12.7	6.0	5.8	22.5	24.1	-2.2	European Union
Τρίτες χώρες	9.4	-3.5	-1.1	4.8	-3.9	8.9	8.3	3.3	-0.6	19.2	23.1	-4.4	Third countries
Σύνολο	0.5	-1.7	0.5	8.4	1.9	7.3	11.0	5.0	3.5	21.4	23.8	-3.0	Total

Πηγή: Διεύθυνση Στατιστικών Επιχειρήσεων ΕΛΣΤΑΤ.

Γενική παρατήρηση: Διαφορές που μπορεί να παρατηρούνται μεταξύ του αθροίσματος των επιμέρους ποσών και των συνόλων οφείλονται στη στρογγυλοποίηση.

(1) 2023: Προσωρινά στοιχεία.

(2) Τα στοιχεία Διεθνούς Εμπορίου Αγαθών, για τα έτη 2010 - 2018, έχουν αναθεωρηθεί, στο πλαίσιο των απαιτήσεων των Ευρωπαϊκών Κανονισμών 96/2010 και 113/2010. Η αναθεώρηση αφορά στην κατηγορία της Τυποποιημένης Ταξινόμησης Διεθνούς Εμπορίου «Μηχανήματα και υλικό μεταφορών» (SITC 7) και, συγκεκριμένα, στις αφίξεις - εισαγωγές, αποστολές - εξαγωγές πλοίων και αεροσκαφών.

(3) Οι εισαγωγές και οι εξαγωγές του διμερούς εμπορίου με το Ηνωμένο Βασίλειο περιλαμβάνονται στα αντίστοιχα μεγέθη του εμπορίου με τις τρίτες χώρες, δεδομένου ότι το Ηνωμένο Βασίλειο θεωρείται πλέον χώρα εκτός ΕΕ. Για λόγους διασφάλισης της διαχρονικής συγκρισιμότητας των στατιστικών, οι χρονοσειρές έχουν παραχθεί εκ νέου, περιλαμβάνοντας το Ηνωμένο Βασίλειο στις τρίτες χώρες.

Source: Business Statistics Division ELSTAT.

General remark: Wherever necessary, the data have been rounded up, thus, a slight difference may occur between the sum of the figures and their total.

(1) 2023: Provisional data.

(2) International Trade in Goods Statistics have been revised, for the years 2010 - 2018. The revision of the relevant data series was implemented by virtue of EU Regulations 96/2010 and 113/2010. The revision concerns the products under section "Machinery and transport equipment" of the Standard International Trade Classification (SITC 7), especially the arrivals - imports and dispatches - exports of ships and aircrafts.

(3) The data on imports and exports of the bilateral trade with the United Kingdom are included in the relevant data on trade with third countries, given that the United Kingdom is now a non-EU country. In order to ensure comparability of the relevant statistics over time, the time series have been re-produced with the United Kingdom being included in third countries.

Αφίξεις - Εισαγωγές, χωρίς πετρελαιοειδή (σε δισ. €)
Arrivals - Imports, excluding oil products (in bil. €)

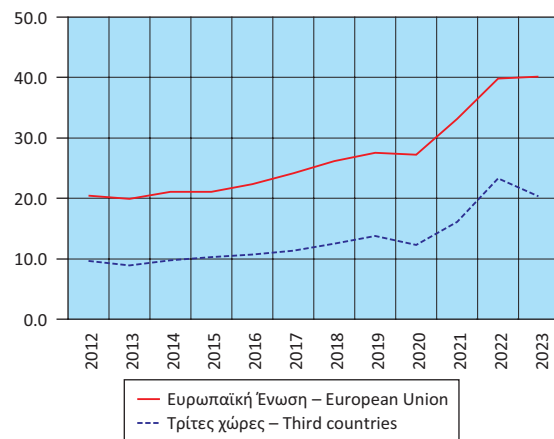

Αποστολές - Εξαγωγές, χωρίς πετρελαιοειδή (σε δισ. €)
Dispatches - Exports, excluding oil products (in bil. €)

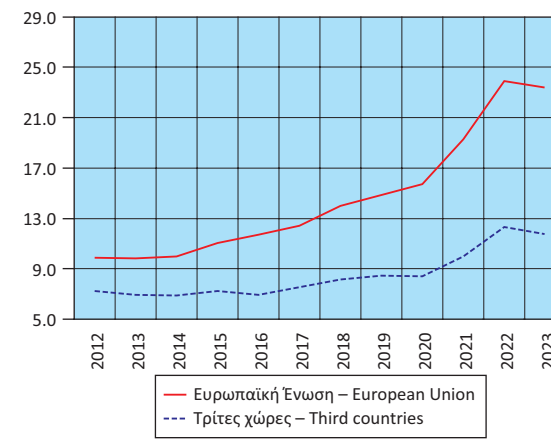

Πίνακας 23. ΕΛΛΑΣ: ΑΦΙΞΕΙΣ - ΕΙΣΑΓΩΓΕΣ, ΑΠΟΣΤΟΛΕΣ - ΕΞΑΓΩΓΕΣ, ΕΝΔΟΚΟΙΝΟΤΙΚΟ ΕΜΠΟΡΙΟ - ΕΜΠΟΡΙΟ ΜΕ ΤΡΙΤΕΣ ΧΩΡΕΣ, ΜΕ ΠΕΤΡΕΛΑΙΟΕΙΔΗ, ΤΡΙΜΗΝΙΑΙΑ ΣΤΟΙΧΕΙΑ, 2020 - 2023⁽¹⁾⁽²⁾⁽³⁾

Table 23. GREECE: ARRIVALS - IMPORTS, DISPATCHES - EXPORTS, INTRA EU TRADE - EXTRA EU TRADE, INCLUDING OIL PRODUCTS, QUARTERLY DATA, 2020 - 2023⁽¹⁾⁽²⁾⁽³⁾

Σε δισεκατομμύρια €

In billion €

	2020 Q3	2020 Q4	2021 Q1	2021 Q2	2021 Q3	2021 Q4	2022 Q1	2022 Q2	2022 Q3	2022 Q4	2023 Q1	2023 Q2	2023 Q3	2023 Q4	
Αφίξεις - Εισαγωγές															Arrivals - Imports
Ευρωπαϊκή Ένωση	7.13	7.54	7.46	8.30	8.47	9.96	9.83	10.35	10.16	10.94	10.29	10.30	10.15	10.63	European Union
Τρίτες χώρες	5.29	5.20	6.08	7.07	8.38	10.11	11.11	13.50	14.37	14.29	10.88	9.68	10.17	9.87	Third countries
Σύνολο	12.42	12.74	13.54	15.37	16.85	20.07	20.94	23.84	24.53	25.23	21.17	19.99	20.31	20.50	Total
Αποστολές - Εξαγωγές															Dispatches - Exports
Ευρωπαϊκή Ένωση	4.45	4.72	4.79	5.40	5.62	6.04	6.66	7.77	8.45	8.29	8.09	7.31	6.95	6.70	European Union
Τρίτες χώρες	3.14	3.68	4.03	4.45	4.57	5.42	5.16	6.74	6.52	6.17	5.75	4.95	5.45	5.73	Third countries
Σύνολο	7.59	8.40	8.82	9.86	10.18	11.46	11.82	14.51	14.97	14.46	13.84	12.26	12.40	12.43	Total
															(Year-on-year change %)
Αφίξεις - Εισαγωγές															Arrivals - Imports
Ευρωπαϊκή Ένωση	2.9	1.6	4.0	36.3	18.8	32.1	31.7	24.7	19.9	9.8	4.7	-0.4	-0.1	-2.8	European Union
Τρίτες χώρες	-25.7	-19.3	-0.1	60.4	58.4	94.4	82.8	90.9	71.6	41.4	-2.1	-28.2	-29.3	-31.0	Third countries
Σύνολο	-11.6	-8.1	2.1	46.4	35.7	57.5	54.6	55.1	45.6	25.7	1.1	-16.2	-17.2	-18.8	Total
Αποστολές - Εξαγωγές															Dispatches - Exports
Ευρωπαϊκή Ένωση	0.9	3.2	6.0	34.0	26.2	28.1	39.1	43.8	50.6	37.2	21.5	-5.9	-17.8	-19.2	European Union
Τρίτες χώρες	-22.6	-7.6	16.1	59.1	45.3	47.2	28.0	51.2	42.7	13.9	11.3	-26.6	-16.4	-7.2	Third countries
Σύνολο	-10.4	-1.9	10.4	44.3	34.1	36.5	34.0	47.2	47.1	26.2	17.1	-15.5	-17.2	-14.1	Total

(Ετήσια μεταβολή %)

(Year-on-year change %)

Πηγή: Διεύθυνση Στατιστικών Επιχειρήσεων ΕΛΣΤΑΤ.

Διαφορές που μπορεί να παρατηρούνται μεταξύ του αθροίσματος των επιμέρους ποσών και των συνόλων οφείλονται στη στρογγυλοποίηση.

(1) 2023: Προσωρινά στοιχεία.

(2) Τα στοιχεία Διεθνούς Εμπορίου Αγαθών, για τα έτη 2010 - 2018 και τη χρονική περίοδο Ιανουαρίου - Απριλίου 2019, έχουν αναθεωρηθεί, στο πλαίσιο των απαιτήσεων των Ευρωπαϊκών Κανονισμών 96/2010 και 113/2010. Η αναθεώρηση αφορά στην κατηγορία της Ταξινομημένης Ταξινόμησης Διεθνούς Εμπορίου «Μηχανήματα και υλικό μεταφορών» (SITC 7) και, συγκεκριμένα, στις αφίξεις - εισαγωγές, αποστολές - εξαγωγές πλοίων και αεροσκαφών.

(3) Οι εισαγωγές και οι εξαγωγές του διμερούς εμπορίου με το Ηνωμένο Βασίλειο περιλαμβάνονται στα αντίστοιχα μεγέθη του εμπορίου με τις τρίτες χώρες, δεδομένου ότι το Ηνωμένο Βασίλειο θεωρείται πλέον χώρα εκτός ΕΕ. Για λόγους διασφάλισης της διαχρονικής συγκρισιμότητας των στατιστικών, οι χρονοσειρές έχουν παραχθεί εκ νέου, περιλαμβάνοντας το Ηνωμένο Βασίλειο στις τρίτες χώρες.

Source: Business Statistics Division ELSTAT.

Wherever necessary, the data have been rounded up, thus, a slight difference may occur between the sum of the figures and their total.

(1) 2023: Provisional data.

(2) International Trade in Goods Statistics have been revised, for the years 2010 - 2018 and the period January - April 2019. The revision of the relevant data series was implemented by virtue of EU Regulations 96/2010 and 113/2010. The revision concerns the products under section "Machinery and transport equipment" of the Standard International Trade Classification (SITC 7), especially the arrivals - imports and dispatches - exports of ships and aircrafts.

(3) The data on imports and exports of the bilateral trade with the United Kingdom are included in the relevant data on trade with third countries, given that the United Kingdom is now a non-EU country. In order to ensure comparability of the relevant statistics over time, the time series have been re-produced with the United Kingdom being included in third countries.

Αφίξεις - Εισαγωγές, με πετρελαιοειδή (σε δισ. €)
Arrivals - Imports, including oil products (in bil. €)

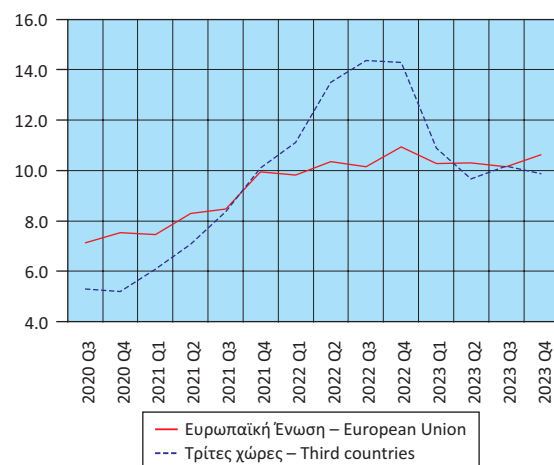

Αποστολές - Εξαγωγές, με πετρελαιοειδή (σε δισ. €)
Dispatches - Exports, including oil products (in bil. €)

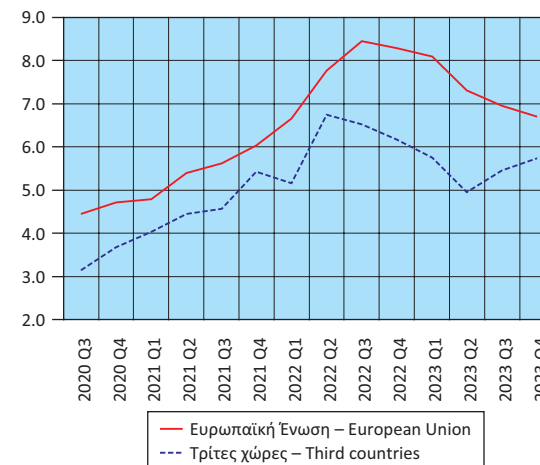

Πίνακας 24. ΕΛΛΑΣ: ΑΦΙΞΕΙΣ - ΕΙΣΑΓΩΓΕΣ, ΑΠΟΣΤΟΛΕΣ - ΕΞΑΓΩΓΕΣ, ΕΝΔΟΚΟΙΝΟΤΙΚΟ ΕΜΠΟΡΙΟ - ΕΜΠΟΡΙΟ ΜΕ ΤΡΙΤΕΣ ΧΩΡΕΣ, ΧΩΡΙΣ ΠΕΤΡΕΛΑΙΟΕΙΔΗ, ΤΡΙΜΗΝΙΑΙΑ ΣΤΟΙΧΕΙΑ, 2020 - 2023⁽¹⁾⁽²⁾⁽³⁾

Table 24. GREECE: ARRIVALS - IMPORTS, DISPATCHES - EXPORTS, INTRA EU TRADE - EXTRA EU TRADE, EXCLUDING OIL PRODUCTS, QUARTERLY DATA, 2020 - 2023⁽¹⁾⁽²⁾⁽³⁾

Σε δισεκατομμύρια €

In billion €

	2020 Q3	2020 Q4	2021 Q1	2021 Q2	2021 Q3	2021 Q4	2022 Q1	2022 Q2	2022 Q3	2022 Q4	2023 Q1	2023 Q2	2023 Q3	2023 Q4	
Αφίξεις - Εισαγωγές															Arrivals - Imports
Ευρωπαϊκή Ένωση	6.96	7.36	7.28	8.10	8.15	9.65	9.53	9.96	9.73	10.57	9.91	10.00	9.91	10.30	European Union
Τρίτες χώρες	3.24	3.04	3.34	3.76	4.26	4.70	5.40	6.33	5.89	5.65	5.24	5.40	5.03	4.69	Third countries
Σύνολο	10.20	10.40	10.63	11.86	12.42	14.35	14.93	16.29	15.62	16.22	15.15	15.41	14.94	15.00	Total
Αποστολές - Εξαγωγές															Dispatches - Exports
Ευρωπαϊκή Ένωση	3.95	4.21	4.45	4.83	4.81	5.18	5.72	5.99	6.04	6.17	6.38	6.06	5.46	5.50	European Union
Τρίτες χώρες	2.02	2.41	2.24	2.37	2.37	3.03	2.76	3.03	3.14	3.40	3.10	2.96	2.67	3.04	Third countries
Σύνολο	5.97	6.62	6.69	7.19	7.18	8.22	8.48	9.02	9.18	9.57	9.48	9.02	8.13	8.54	Total
															(Year-on-year change %)
Αφίξεις - Εισαγωγές															Arrivals - Imports
Ευρωπαϊκή Ένωση	4.7	2.5	5.2	35.0	17.1	31.2	30.8	22.9	19.3	9.5	4.1	0.5	1.9	-2.5	European Union
Τρίτες χώρες	-10.8	-9.0	5.9	29.8	31.6	54.5	61.7	68.3	38.1	20.3	-3.0	-14.6	-14.7	-17.0	Third countries
Σύνολο	-0.8	-1.2	5.4	33.3	21.7	38.0	40.5	37.3	25.8	13.0	1.5	-5.4	-4.4	-7.5	Total
Αποστολές - Εξαγωγές															Dispatches - Exports
Ευρωπαϊκή Ένωση	6.7	10.5	14.1	31.8	21.5	23.2	28.6	23.9	25.7	19.0	11.4	1.3	-9.7	-10.9	European Union
Τρίτες χώρες	4.1	4.5	8.5	23.5	17.8	26.1	23.2	28.2	32.2	11.9	12.5	-2.4	-14.9	-10.4	Third countries
Σύνολο	5.8	8.2	12.2	28.9	20.3	24.2	26.8	25.3	27.9	16.4	11.8	0.1	-11.4	-10.7	Total

Πηγή: Διεύθυνση Στατιστικών Επιχειρήσεων ΕΛΣΤΑΤ.

Διαφορές που μπορεί να παρατηρούνται μεταξύ του αθροίσματος των επιμέρους ποσών και των συνόλων οφείλονται στη στρογγυλοποίηση.

(1) 2023: Προσωρινά στοιχεία.

(2) Τα στοιχεία Διεθνούς Εμπορίου Αγαθών, για τα έτη 2010 - 2018 και τη χρονική περίοδο Ιανουαρίου - Απριλίου 2019, έχουν αναθεωρηθεί, στο πλαίσιο των απαιτήσεων των Ευρωπαϊκών Κανονισμών 96/2010 και 113/2010. Η αναθεώρηση αφορά στην κατηγορία της Ταξινομημένης Ταξινόμησης Διεθνούς Εμπορίου «Μηχανήματα και υλικό μεταφορών» (SITC 7) και, συγκεκριμένα, στις αφίξεις - εισαγωγές, αποστολές - εξαγωγές πλοίων και αεροσκαφών.

(3) Οι εισαγωγές και οι εξαγωγές του διμερούς εμπορίου με το Ηνωμένο Βασίλειο περιλαμβάνονται στα αντίστοιχα μεγέθη του εμπορίου με τις τρίτες χώρες, δεδομένου ότι το Ηνωμένο Βασίλειο θεωρείται πλέον χώρα εκτός ΕΕ. Για λόγους διασφάλισης της διαχρονικής συγκρισιμότητας των στατιστικών, οι χρονοσειρές έχουν παραχθεί εκ νέου, περιλαμβάνοντας το Ηνωμένο Βασίλειο στις τρίτες χώρες.

Source: Business Statistics Division ELSTAT.

Wherever necessary, the data have been rounded up, thus, a slight difference may occur between the sum of the figures and their total.

(1) 2023: Provisional data.

(2) International Trade in Goods Statistics have been revised, for the years 2010 - 2018 and the period January - April 2019. The revision of the relevant data series was implemented by virtue of EU Regulations 96/2010 and 113/2010. The revision concerns the products under section "Machinery and transport equipment" of the Standard International Trade Classification (SITC 7), especially the arrivals - imports and dispatches - exports of ships and aircrafts.

(3) The data on imports and exports of the bilateral trade with the United Kingdom are included in the relevant data on trade with third countries, given that the United Kingdom is now a non-EU country. In order to ensure comparability of the relevant statistics over time, the time series have been re-produced with the United Kingdom being included in third countries.

Αφίξεις - Εισαγωγές, χωρίς πετρελαιοειδή (σε δισ. €)
Arrivals - Imports, excluding oil products (in bil. €)

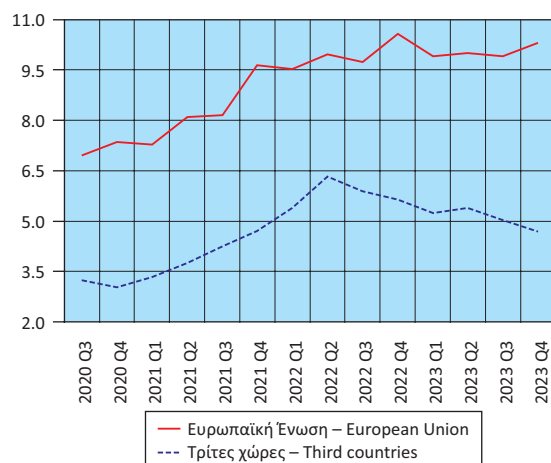

Αποστολές - Εξαγωγές, χωρίς πετρελαιοειδή (σε δισ. €)
Dispatches - Exports, excluding oil products (in bil. €)

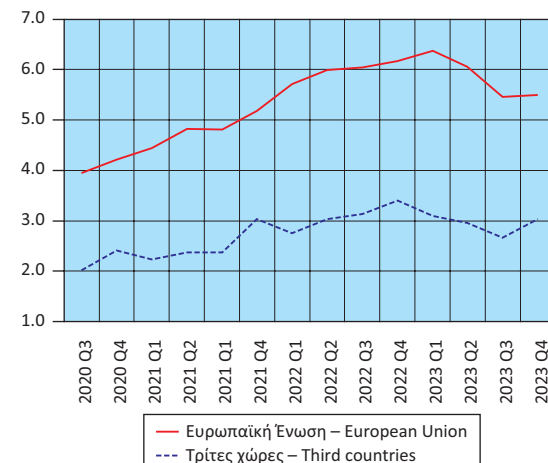

Πίνακας 25. ΕΛΛΑΣ: ΑΦΙΞΕΙΣ - ΕΙΣΑΓΩΓΕΣ, ΑΠΟΣΤΟΛΕΣ - ΕΞΑΓΩΓΕΣ, ΚΑΤΑ ΧΩΡΑ ΕΤΑΙΡΟ, ΜΕ ΠΕΤΡΕΛΑΙΟΕΙΔΗ, 2010, 2015, 2023⁽¹⁾⁽²⁾
Table 25. GREECE: ARRIVALS - IMPORTS, DISPATCHES - EXPORTS, BY PARTNER COUNTRY, INCLUDING OIL PRODUCTS, 2010, 2015, 2023⁽¹⁾⁽²⁾

Σε δισεκατομμύρια €

In billion €

Χώρες ⁽³⁾	2010		2015		2023		Countries ⁽³⁾
	Αξία Value	Ποσοστό (%) συνόλου Percent of total	Αξία Value	Ποσοστό (%) συνόλου Percent of total	Αξία Value	Ποσοστό (%) συνόλου Percent of total	
Αφίξεις - Εισαγωγές							
Γερμανία	6.03	12.2	4.69	11.1	8.66	10.6	Arrivals - Imports
Ιταλία	5.21	10.5	3.64	8.6	6.70	8.2	Germany
Ρωσία	4.83	9.7	3.40	8.1	2.45	3.0	Italy
Ολλανδία	2.66	5.4	2.42	5.7	4.99	6.1	Russia
Γαλλία	2.59	5.2	1.95	4.6	3.63	4.4	Netherlands
Κίνα	2.26	4.6	2.55	6.0	6.90	8.4	France
Βέλγιο	1.70	3.4	1.44	3.4	2.26	2.8	China
Ισπανία	1.61	3.2	1.60	3.8	3.03	3.7	Belgium
ΗΠΑ	1.41	2.8	0.58	1.4	1.50	1.8	Spain
Νότια Κορέα	0.78	1.6	0.39	0.9	0.44	0.5	United States
Λοιπές χώρες	20.58	41.4	19.54	46.3	41.39	50.5	South Korea
Αποστολές - Εξαγωγές							
Γερμανία	1.96	9.3	1.89	7.3	3.41	6.7	Dispatches - Exports
Ιταλία	1.95	9.2	2.94	11.4	5.88	11.6	Germany
Κύπρος	1.45	6.9	1.54	6.0	3.30	6.5	Italy
Τουρκία	1.21	5.7	1.71	6.6	1.82	3.6	Cyprus
Βουλγαρία	1.15	5.4	1.36	5.3	3.54	7.0	Turkey
Ηνωμένο Βασίλειο	1.02	4.8	1.10	4.3	1.94	3.8	Bulgaria
ΗΠΑ	0.98	4.6	1.20	4.6	2.12	4.2	United Kingdom
Γαλλία	0.66	3.1	0.67	2.6	1.79	3.5	United States
Ρουμανία	0.64	3.0	0.73	2.8	1.83	3.6	France
Γιβραλτάρ	0.63	3.0	0.40	1.5	1.15	2.3	Romania
Λοιπές χώρες	9.50	44.9	12.23	47.5	24.14	47.4	Gibraltar
Other countries							

Πηγή: Διεύθυνση Στατιστικών Επιχειρήσεων ΕΛΣΤΑΤ.
 Διαφορές που μπορεί να παρατηρούνται μεταξύ του αθροίσματος των επιμέρους ποσών και των συνόλων οφείλονται στη στρογγυλοποίηση.
 (1) 2023: Προσωρινά στοιχεία.
 (2) Τα στοιχεία Διεθνούς Εμπορίου Αγαθών, για τα έτη 2010 - 2018, έχουν αναθεωρηθεί, στο πλαίσιο των απαιτήσεων των Ευρωπαϊκών Κανονισμών 96/2010 και 113/2010. Η αναθεώρηση αφορά στην κατηγορία της Τυποποιημένης Ταξινόμησης Διεθνούς Εμπορίου «Μηχανήματα και υλικό μεταφορών» (SITC 7) και, συγκεκριμένα, στις αφίξεις - εισαγωγές, αποστολές - εξαγωγές πλοίων και αεροσκαφών.
 (3) Οι χώρες εμφανίζονται σε φθίνουσα σειρά, με βάση τις εισαγωγές και τις εξαγωγές, αντίστοιχα, του 2010.

Source: Business Statistics Division ELSTAT.
 Wherever necessary, the data have been rounded up, thus, a slight difference may occur between the sum of the figures and their total.
 (1) 2023: Provisional data.
 (2) International Trade in Goods Statistics have been revised, for the years 2010 - 2018. The revision of the relevant data series was implemented by virtue of EU Regulations 96/2010 and 113/2010. The revision concerns the products under section "Machinery and transport equipment" of the Standard International Trade Classification (SITC 7), especially the arrivals - imports and dispatches - exports of ships and aircrafts.
 (3) The countries are ranked in descending order, according to the imports and exports, respectively, of 2010.

Αφίξεις - Εισαγωγές (%)
Arrivals - Imports (%)

2010

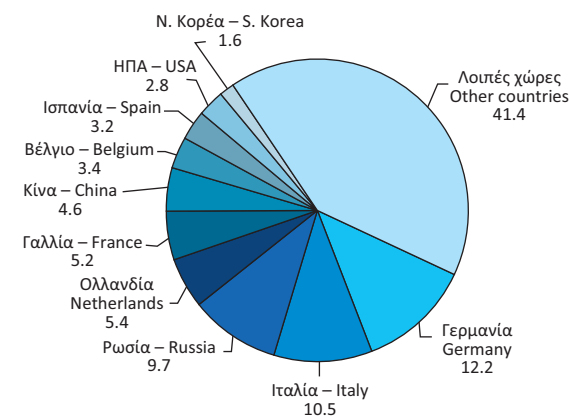

2015

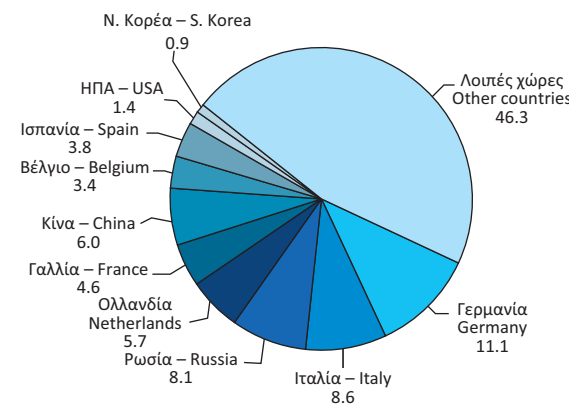

2023

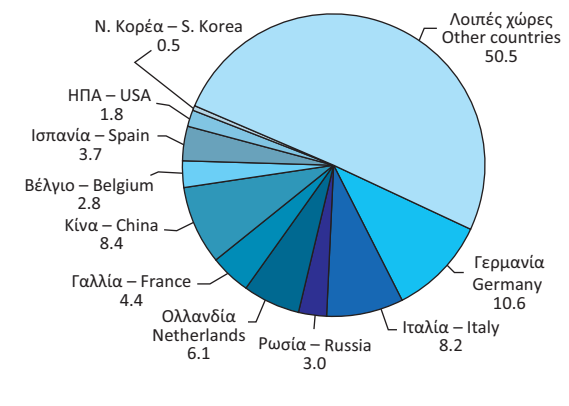

Αποστολές - Εξαγωγές (%)
Dispatches - Exports (%)

2010

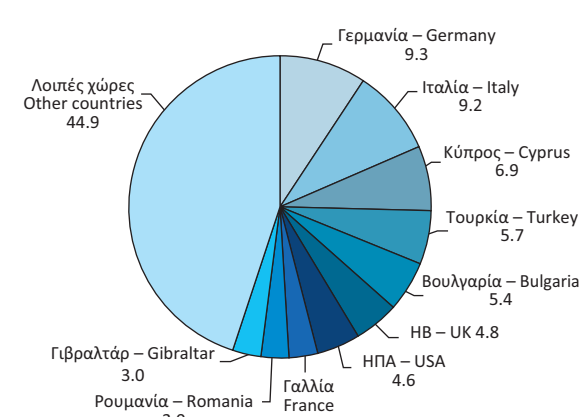

2015

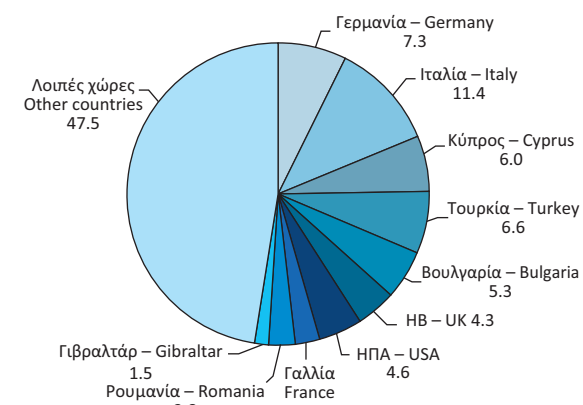

2023

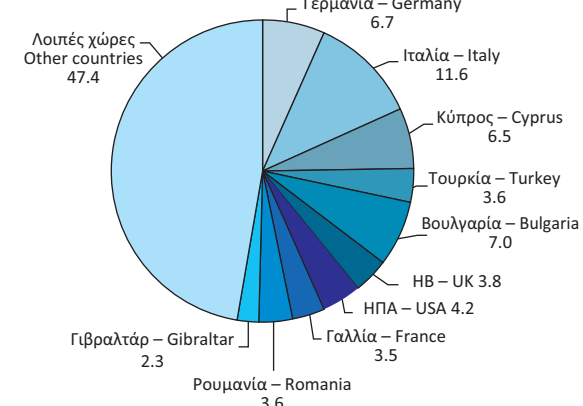

Πίνακας 26. ΕΛΛΑΣ: ΑΦΙΞΕΙΣ - ΕΙΣΑΓΩΓΕΣ, ΚΑΤΑ ΚΥΡΙΕΣ ΚΑΤΗΓΟΡΙΕΣ ΠΡΟΪΟΝΤΩΝ ΤΗΣ ΤΤΔΕ⁽¹⁾, 2012 - 2023⁽²⁾⁽³⁾

Table 26. GREECE: ARRIVALS - IMPORTS, BY MAIN PRODUCT CATEGORIES ACCORDING TO SITC⁽¹⁾, 2012 - 2023⁽²⁾⁽³⁾

Σε δισεκατομμύρια €

In billion €

	2012	2013	2014	2015	2016	2017	2018	2019	2020	2021	2022	2023	
Σύνολο	47.97	45.82	46.70	42.21	42.32	47.36	54.12	55.74	48.92	65.83	94.55	81.97	Total
Πρωτογενή αγαθά (0-4)	25.41	24.36	23.45	18.38	17.09	20.07	24.03	23.30	17.43	26.68	45.60	34.70	Primary goods (0-4)
Τρόφιμα, ποτά, καπνός (0+1)	5.54	5.66	5.67	5.65	6.02	6.30	6.42	6.75	6.23	7.18	9.17	9.44	Food, drinks and tobacco (0+1)
Πρώτες ύλες (2+4)	1.59	1.47	1.48	1.39	1.34	1.55	1.64	1.63	1.52	2.19	2.90	2.49	Raw materials (2+4)
Προϊόντα ενέργειας (3)	18.28	17.23	16.30	11.34	9.73	12.22	15.96	14.92	9.68	17.30	33.53	22.77	Energy products (3)
Βιομηχανικά αγαθά (5-8)	22.48	21.42	23.11	23.73	25.18	27.03	30.04	32.17	31.39	38.00	47.71	46.56	Manufactured goods (5-8)
Χημικά (5)	6.57	6.56	6.65	6.79	6.88	7.42	7.98	8.65	9.98	11.00	12.40	11.67	Chemicals (5)
Μηχανήματα και υλικό μεταφορών (7)	7.13	5.99	6.94	7.37	7.89	8.26	9.70	10.53	9.88	12.43	15.76	16.56	Machinery and transport equipment (7)
Άλλα βιομηχανικά αγαθά (6+8)	8.78	8.87	9.51	9.56	10.41	11.34	12.36	12.98	11.53	14.57	19.55	18.33	Other manufactured goods (6+8)
Προϊόντα, μη κατονομαζόμενα (9)	0.07	0.04	0.14	0.10	0.05	0.26	0.05	0.27	0.10	1.16	1.24	0.70	Products, not elsewhere classified (9)
	(Ετήσια μεταβολή %)												(Year-on-year change %)
Σύνολο	0.2	-4.5	1.9	-9.6	0.3	11.9	14.3	3.0	-12.2	34.6	43.6	-13.3	Total
Πρωτογενή αγαθά (0-4)	13.4	-4.1	-3.8	-21.6	-7.0	17.4	19.7	-3.0	-25.2	53.1	70.9	-23.9	Primary goods (0-4)
Τρόφιμα, ποτά, καπνός (0+1)	-6.7	2.1	0.2	-0.2	6.5	4.7	1.9	5.1	-7.7	15.3	27.7	3.0	Food, drinks and tobacco (0+1)
Πρώτες ύλες (2+4)	-3.9	-7.3	0.5	-6.4	-3.0	15.5	5.9	-0.5	-7.1	44.5	32.2	-14.2	Raw materials (2+4)
Προϊόντα ενέργειας (3)	23.4	-5.7	-5.4	-30.4	-14.2	25.6	30.7	-6.6	-35.1	78.8	93.8	-32.1	Energy products (3)
Βιομηχανικά αγαθά (5-8)	-11.2	-4.7	7.9	2.7	6.1	7.3	11.1	7.1	-2.4	21.1	25.6	-2.4	Manufactured goods (5-8)
Χημικά (5)	-8.8	-0.2	1.4	2.1	1.3	7.9	7.5	8.4	15.3	10.2	12.7	-5.9	Chemicals (5)
Μηχανήματα και υλικό μεταφορών (7)	-8.4	-15.9	15.9	6.1	7.1	4.7	17.4	8.6	-6.2	25.8	26.8	5.1	Machinery and transport equipment (7)
Άλλα βιομηχανικά αγαθά (6+8)	-15.0	1.0	7.2	0.5	8.8	9.0	9.0	5.0	-11.2	26.4	34.2	-6.3	Other manufactured goods (6+8)
Προϊόντα, μη κατονομαζόμενα (9)	-55.3	-48.8	277.6	-26.1	-54.5	459.1	-79.8	421.4	-62.6	1,044.4	7.1	-43.4	Products, not elsewhere classified (9)

Πηγή: Διεύθυνση Στατιστικών Επιχειρήσεων ΕΛΣΤΑΤ.

Διαφορές που μπορεί να παρατηρούνται μεταξύ του αθροίσματος των επιμέρους ποσών και των συνόλων οφείλονται στη στρογγυλοποίηση.

(1) ΤΤΔΕ: Τυποποιημένη Ταξινόμηση (του) Διεθνούς Εμπορίου.

(2) 2023: Προσωρινά στοιχεία.

(3) Τα στοιχεία Διεθνούς Εμπορίου Αγαθών, για τα έτη 2010 - 2018, έχουν αναθεωρηθεί, στο πλαίσιο των απαιτήσεων των Ευρωπαϊκών Κανονισμών 96/2010 και 113/2010. Η αναθεώρηση αφορά στην κατηγορία της Τυποποιημένης Ταξινόμησης Διεθνούς Εμπορίου «Μηχανήματα και υλικό μεταφορών» (SITC 7) και, συγκεκριμένα, στις αφίξεις - εισαγωγές, αποστολές - εξαγωγές πλοίων και αεροσκαφών.

Source: Business Statistics Division ELSTAT.

Wherever necessary, the data have been rounded up, thus, a slight difference may occur between the sum of the figures and their total.

(1) SITC: Standard International Trade Classification.

(2) 2023: Provisional data.

(3) International Trade in Goods Statistics have been revised, for the years 2010 - 2018. The revision of the relevant data series was implemented by virtue of EU Regulations 96/2010 and 113/2010. The revision concerns the products under section "Machinery and transport equipment" of the Standard International Trade Classification (SITC 7), especially the arrivals - imports and dispatches - exports of ships and aircrafts.

Αφίξεις - Εισαγωγές, κατά κύριες κατηγορίες προϊόντων (σε δισ. €)
Arrivals - Imports, by main product categories (in bil. €)

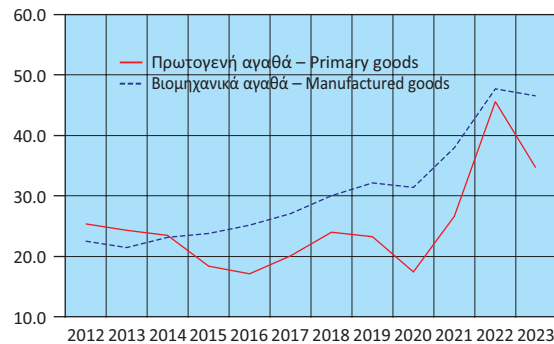

Αφίξεις - Εισαγωγές πρωτογενών αγαθών (σε δισ. €)
Arrivals - Imports of primary goods (in bil. €)

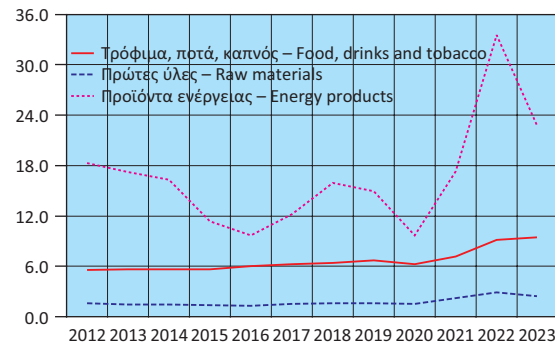

Αφίξεις - Εισαγωγές βιομηχανικών αγαθών (σε δισ. €)
Arrivals - Imports of manufactured goods (in bil. €)

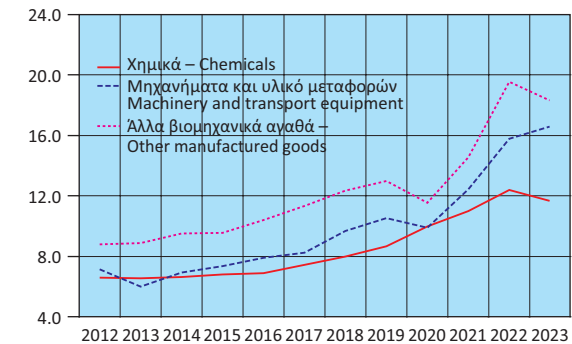

Αφίξεις - Εισαγωγές, κατά κύριες κατηγορίες προϊόντων (ετήσια μεταβολή %)
Arrivals - Imports, by main product categories (y-o-y change %)

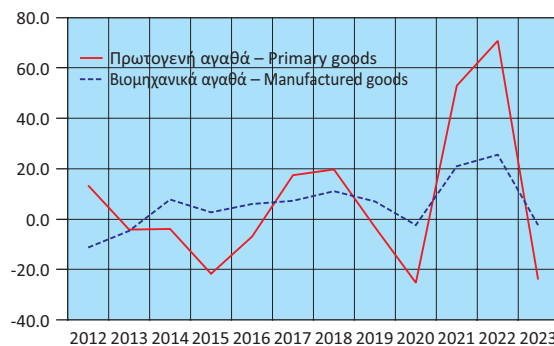

Αφίξεις - Εισαγωγές πρωτογενών αγαθών (ετήσια μεταβολή %)
Arrivals - Imports of primary goods (y-o-y change %)

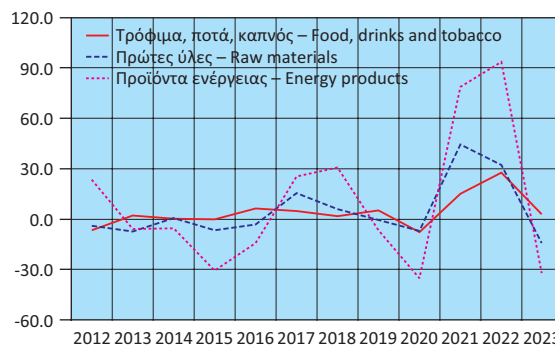

Αφίξεις - Εισαγωγές βιομηχανικών αγαθών (ετήσια μεταβολή %)
Arrivals - Imports of manufactured goods (y-o-y change %)

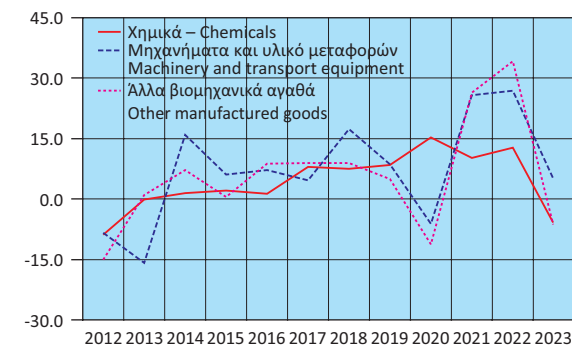

Πίνακας 27. ΕΛΛΑΣ: ΑΠΟΣΤΟΛΕΣ - ΕΞΑΓΩΓΕΣ, ΚΑΤΑ ΚΥΡΙΕΣ ΚΑΤΗΓΟΡΙΕΣ ΠΡΟΪΟΝΤΩΝ ΤΗΣ ΤΠΔΕ⁽¹⁾, 2012 - 2023⁽²⁾⁽³⁾

Table 27. GREECE: DISPATCHES - EXPORTS, BY MAIN PRODUCT CATEGORIES ACCORDING TO SITC⁽¹⁾, 2012 - 2023⁽²⁾⁽³⁾

Σε δισεκατομμύρια €

In billion €

	2012	2013	2014	2015	2016	2017	2018	2019	2020	2021	2022	2023	
Σύνολο	27.48	27.22	27.09	25.75	25.45	28.87	33.47	33.87	30.80	40.32	55.76	50.92	Total
Πρωτογενή αγαθά (0-4)	16.55	16.57	15.98	13.89	13.62	15.93	18.90	18.14	14.69	21.03	32.12	28.35	Primary goods (0-4)
Τρόφιμα, ποτά, καπνός (0+1)	4.25	4.25	4.37	4.59	5.03	5.08	5.34	5.57	6.12	6.82	8.14	8.86	Food, drinks and tobacco (0+1)
Πρώτες ύλες (2+4)	1.66	1.72	1.35	1.75	1.70	1.87	2.08	1.90	1.84	2.63	2.99	3.02	Raw materials (2+4)
Προϊόντα ενέργειας (3)	10.65	10.60	10.26	7.55	6.90	8.98	11.48	10.67	6.73	11.59	21.00	16.48	Energy products (3)
Βιομηχανικά αγαθά (5-8)	10.30	10.06	10.53	11.26	11.27	12.40	14.01	15.20	15.65	18.75	22.94	21.96	Manufactured goods (5-8)
Χημικά (5)	2.47	2.60	2.69	2.73	2.74	3.07	3.49	4.11	5.05	5.66	6.05	5.93	Chemicals (5)
Μηχανήματα και υλικό μεταφορών (7)	2.22	2.00	2.25	2.55	2.59	2.58	2.93	3.18	3.27	3.88	4.99	5.04	Machinery and transport equipment (7)
Άλλα βιομηχανικά αγαθά (6+8)	5.60	5.47	5.59	5.97	5.94	6.75	7.59	7.91	7.33	9.21	11.91	10.99	Other manufactured goods (6+8)
Προϊόντα, μη κατονομαζόμενα (9)	0.63	0.59	0.58	0.60	0.55	0.53	0.56	0.54	0.46	0.54	0.70	0.61	Products, not elsewhere classified (9)
	(Ετήσια μεταβολή %)												
Σύνολο	13.3	-0.9	-0.5	-4.9	-1.2	13.4	16.0	1.2	-9.1	30.9	38.3	-8.7	Total
Πρωτογενή αγαθά (0-4)	29.2	0.1	-3.5	-13.1	-1.9	16.9	18.7	-4.0	-19.0	43.2	52.7	-11.7	Primary goods (0-4)
Τρόφιμα, ποτά, καπνός (0+1)	4.4	0.0	2.9	5.1	9.6	1.0	5.1	4.3	9.8	11.4	19.4	8.9	Food, drinks and tobacco (0+1)
Πρώτες ύλες (2+4)	23.0	4.0	-21.4	29.4	-3.1	9.9	11.5	-8.7	-3.3	43.0	13.8	0.9	Raw materials (2+4)
Προϊόντα ενέργειας (3)	43.9	-0.5	-3.2	-26.4	-8.6	30.2	27.9	-7.1	-36.9	72.1	81.2	-21.5	Energy products (3)
Βιομηχανικά αγαθά (5-8)	-4.2	-2.2	4.6	7.0	0.1	10.0	13.0	8.5	3.0	19.8	22.4	-4.3	Manufactured goods (5-8)
Χημικά (5)	0.2	5.0	3.6	1.6	0.3	12.0	13.7	17.6	22.9	12.1	6.8	-2.0	Chemicals (5)
Μηχανήματα και υλικό μεταφορών (7)	0.0	-10.2	12.9	13.4	1.4	-0.4	13.5	8.6	2.8	18.8	28.5	1.1	Machinery and transport equipment (7)
Άλλα βιομηχανικά αγαθά (6+8)	-7.5	-2.3	2.0	7.0	-0.5	13.6	12.4	4.2	-7.2	25.5	29.3	-7.7	Other manufactured goods (6+8)
Προϊόντα, μη κατονομαζόμενα (9)	-7.2	-6.3	-2.1	4.4	-9.1	-2.4	4.2	-3.7	-13.5	15.8	29.5	-12.8	Products, not elsewhere classified (9)
	(Year-on-year change %)												

Πηγή: Διεύθυνση Στατιστικών Επιχειρήσεων ΕΛΣΤΑΤ.

Διαφορές που μπορεί να παρατηρούνται μεταξύ του αθροίσματος των επιμέρους ποσών και των συνόλων οφείλονται στη στρογγυλοποίηση.

(1) ΤΠΔΕ: Τυποποιημένη Ταξινόμηση (του) Διεθνούς Εμπορίου.

(2) 2023: Προσωρινά στοιχεία.

(3) Τα στοιχεία Διεθνούς Εμπορίου Αγαθών, για τα έτη 2010 - 2018, έχουν αναθεωρηθεί, στο πλαίσιο των απαιτήσεων των Ευρωπαϊκών Κανονισμών 96/2010 και 113/2010. Η αναθεώρηση αφορά στην κατηγορία της Τυποποιημένης Ταξινόμησης Διεθνούς Εμπορίου «Μηχανήματα και υλικό μεταφορών» (SITC 7) και, συγκεκριμένα, στις αφίξεις - εισαγωγές, αποστολές - εξαγωγές πλοίων και αεροσκαφών.

Source: Business Statistics Division ELSTAT.

Wherever necessary, the data have been rounded up, thus, a slight difference may occur between the sum of the figures and their total.

(1) SITC: Standard International Trade Classification.

(2) 2023: Provisional data.

(3) International Trade in Goods Statistics have been revised, for the years 2010 - 2018. The revision of the relevant data series was implemented by virtue of EU Regulations 96/2010 and 113/2010. The revision concerns the products under section "Machinery and transport equipment" of the Standard International Trade Classification (SITC 7), especially the arrivals - imports and dispatches - exports of ships and aircrafts.

Αποστολές - Εξαγωγές, κατά κύριες κατηγορίες προϊόντων (σε δισ. €)
Dispatches - Exports, by main product categories (in bil. €)

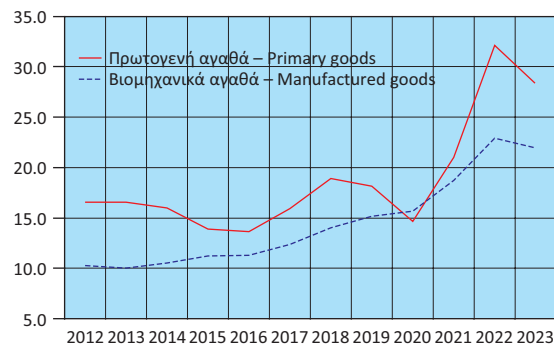

Αποστολές - Εξαγωγές πρωτογενών αγαθών (σε δισ. €)
Dispatches - Exports of primary goods (in bil. €)

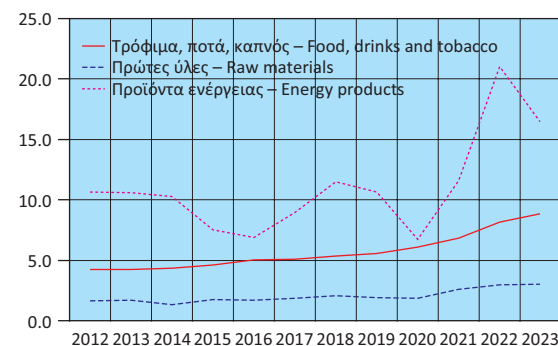

Αποστολές - Εξαγωγές βιομηχανικών αγαθών (σε δισ. €)
Dispatches - Exports of manufactured goods (in bil. €)

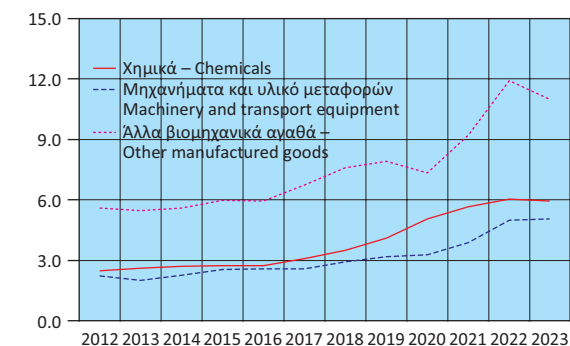

Αποστολές - Εξαγωγές, κατά κύριες κατηγορίες προϊόντων (ετήσια μεταβολή %)
Dispatches - Exports, by main product categories (y-o-y change %)

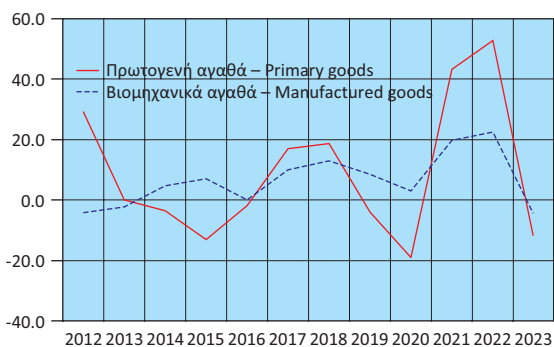

Αποστολές - Εξαγωγές πρωτογενών αγαθών (ετήσια μεταβολή %)
Dispatches - Exports of primary goods (y-o-y change %)

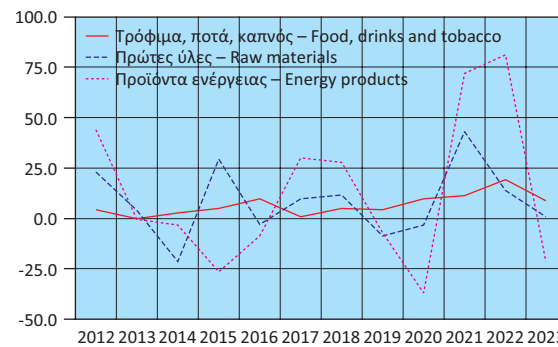

Αποστολές - Εξαγωγές βιομηχανικών αγαθών (ετήσια μεταβολή %)
Dispatches - Exports of manufactured goods (y-o-y change %)

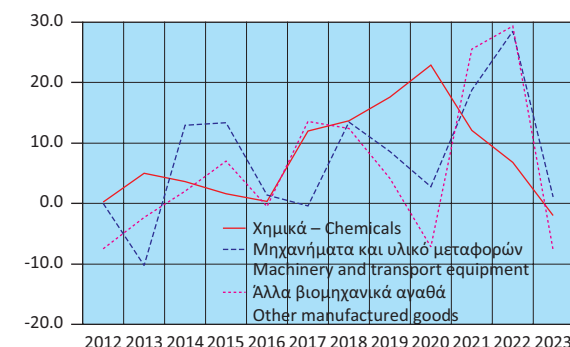

Πίνακας 28. ΕΛΛΑΣ: ΣΥΓΚΕΝΤΡΩΤΙΚΗ ΛΟΓΙΣΤΙΚΗ ΚΑΤΑΣΤΑΣΗ ΤΩΝ ΝΟΜΙΣΜΑΤΙΚΩΝ ΧΡΗΜΑΤΟΠΙΣΤΩΤΙΚΩΝ ΙΔΡΥΜΑΤΩΝ (ΝΧΙ)⁽¹⁾, 2018 - 2023

Σε δισεκατομμύρια €

Table 28. GREECE: AGGREGATED BALANCE SHEET OF MONETARY FINANCIAL INSTITUTIONS (MFIs)⁽¹⁾, 2018 - 2023

In billion €

	Δεκ./Dec. 2018	Δεκ./Dec. 2019	Δεκ./Dec. 2020	Δεκ./Dec. 2021	Δεκ./Dec. 2022	Δεκ./Dec. 2023	Ιούλιος/July 2023	Αύγ./Aug. 2023	Σεπτ./Sept. 2023	Οκτ./Oct. 2023	Νοέμβρ./Nov. 2023	Δεκ./Dec. 2023	
Σύνολο Ενεργητικού	402.4	419.5	519.9	566.6	566.2	541.1	539.0	541.2	544.8	542.2	540.6	541.1	Total Assets
Μετρητά (πιστωτικών ιδρυμάτων)	1.8	2.1	1.9	2.0	2.2	2.5	2.2	2.2	2.2	2.2	2.0	2.5	Cash (held by credit institutions)
Απαιτήσεις έναντι της Τράπεζας της Ελλάδος	6.9	9.1	27.3	49.1	43.7	28.0	32.0	33.9	33.4	31.3	29.0	28.0	Claims on the Bank of Greece
Απαιτήσεις έναντι λοιπών ΝΧΙ	27.9	21.2	56.1	65.2	49.1	27.1	29.8	29.3	28.7	28.8	28.7	27.1	Claims on the other MFIs
Απαιτήσεις (δάνεια) έναντι μη ΝΧΙ	186.1	172.1	159.9	129.2	137.8	137.8	132.3	131.8	134.1	133.7	134.3	137.8	Claims (loans) on non-MFIs
Εσωτερικό	183.1	162.5	149.6	116.0	124.7	124.3	119.6	118.9	120.6	120.2	120.8	124.3	Domestic
Γενική Κυβέρνηση	12.9	8.4	8.0	7.5	10.4	7.2	8.3	8.2	8.3	8.8	8.8	7.2	General Government
Λοιποί τομείς	170.2	154.1	141.6	108.5	114.3	117.1	111.3	110.7	112.3	111.4	112.0	117.1	Other sectors
Λοιπές χώρες	3.0	9.7	10.3	13.1	13.0	13.5	12.7	12.9	13.5	13.5	13.5	13.5	Other countries
Χρεωστικοί τίτλοι	105.6	136.7	192.3	234.5	244.1	251.2	250.5	250.6	251.9	250.6	250.0	251.2	Holdings of debt securities
Λοιπά στοιχεία ενεργητικού	69.5	72.2	76.1	80.1	83.0	87.7	85.6	86.9	87.9	89.1	90.0	87.7	Other assets
Πάγια στοιχεία	4.6	6.1	6.4	6.5	6.4	6.8	6.6	6.5	6.5	6.5	6.5	6.8	Fixed assets
Σύνολο Παθητικού	402.4	419.5	519.9	566.6	566.2	541.1	539.0	541.2	544.8	542.2	540.6	541.1	Total Liabilities
Υποχρεώσεις έναντι της Τράπεζας της Ελλάδος	11.1	7.7	41.2	50.8	35.4	14.3	17.7	17.0	16.8	16.7	16.3	14.3	Liabilities to the Bank of Greece
Υποχρεώσεις έναντι λοιπών ΝΧΙ	62.1	56.4	116.6	160.2	164.8	152.3	152.9	153.5	154.2	152.0	149.0	152.3	Liabilities to other MFIs
Καταθέσεις και ρέπος των μη ΝΧΙ	193.8	232.1	241.3	248.8	254.3	257.5	254.7	256.4	259.4	258.4	258.8	257.5	Deposits and repos of non-MFIs
Εσωτερικό	178.1	187.2	199.4	219.0	223.2	229.8	226.6	228.1	230.6	230.3	230.9	229.8	Domestic
Λοιπές χώρες	15.7	44.9	41.8	29.8	31.1	27.7	28.1	28.4	28.7	28.1	27.8	27.7	Other countries
Κεφάλαια και αποθεματικά ⁽²⁾	69.9	69.1	63.4	44.1	41.8	46.9	43.8	44.4	43.9	44.6	46.6	46.9	Capital and reserves ⁽²⁾
Τραπεζογραμμάτια και κέρματα σε κυκλοφορία	33.6	30.4	33.5	36.0	36.7	36.3	36.3	36.2	36.1	36.0	35.9	36.3	Banknotes and coins in circulation
Λοιπά στοιχεία παθητικού	32.0	23.9	24.0	26.7	33.2	33.8	33.7	33.7	34.5	34.5	34.0	33.8	Other liabilities
Νόμισμα και πίστη													Money and credit
M3 ⁽³⁾	178.4	185.9	208.4	229.2	238.0	242.6	237.5	238.4	241.1	239.4	240.2	242.6	M3 ⁽³⁾
Χρηματοδότηση του εγχώριου ιδιωτικού τομέα ⁽⁴⁾⁽⁵⁾	170.3	154.2	141.8	109.6	115.5	118.4	112.5	112.0	113.6	112.7	113.3	118.4	Credit to the private sector ⁽⁴⁾⁽⁵⁾
Χρηματοδότηση της Γενικής Κυβέρνησης ⁽⁵⁾	29.8	30.4	53.8	70.7	74.9	76.9	74.5	74.2	74.6	75.8	77.0	76.9	Credit to General Government sector ⁽⁵⁾
	<i>(Ετήσια μεταβολή %)⁽⁶⁾</i>												
M3 ⁽³⁾	4.2	4.1	12.3	9.6	3.7	2.0	1.6	1.2	1.6	1.3	1.6	2.0	M3 ⁽³⁾
Εγχώριες καταθέσεις ⁽⁷⁾	10.4	4.6	9.5	8.0	4.2	2.3	3.1	3.0	2.5	2.0	1.9	2.3	Domestic deposits ⁽⁷⁾
Χρηματοδότηση του εγχώριου ιδιωτικού τομέα ⁽⁴⁾⁽⁵⁾	-1.1	-0.6	3.5	1.4	6.3	3.6	1.2	0.9	2.1	2.1	2.8	3.6	Credit to the private sector ⁽⁴⁾⁽⁵⁾
Χρηματοδότηση της Γενικής Κυβέρνησης ⁽⁵⁾	-2.0	-5.5	66.3	33.4	13.5	0.7	-0.4	1.6	2.6	3.9	3.1	0.7	Credit to General Government sector ⁽⁵⁾

Πηγή: Τράπεζα της Ελλάδος.

- Από τον Δεκέμβριο 2016, στα ΝΧΙ δεν περιλαμβάνεται το Ταμείο Παρακαταθηκών και Δανείων, λόγω αναταξινόμησής του από το χρηματοπιστωτικό τομέα στον τομέα της Γενικής Κυβέρνησης. Από τον Μάρτιο 2017, στα στοιχεία της λογιστικής κατάστασης περιλαμβάνονται και τα Ιδρύματα Έκδοσης Ηλεκτρονικού Χρήματος. Από τον Μάρτιο 2019, οι καταθέσεις και τα ρέπος των ναυτιλιακών εταιρειών με καταστατική έδρα στο εξωτερικό, καθώς και τα δάνεια προς αυτές, δεν περιλαμβάνονται πλέον στις καταθέσεις και τη χρηματοδότηση, αντίστοιχα, της εγχώριας οικονομίας, αλλά αναταξινόμηθηκαν στις λοιπές χώρες.
- Από τον Νοέμβριο 2017, στα κεφάλαια και αποθεματικά των ΝΧΙ περιλαμβάνεται και η κεφαλαιακή προικοδότηση των ξένων υποκαταστημάτων που λειτουργούν στην Ελλάδα.
- Ελληνική συμβολή στο M3 της ζώνης του ευρώ.
- Χρηματοδότηση κατοίκων εσωτερικού, πλην ΝΧΙ, από τα εγχώρια ΝΧΙ. Περιλαμβάνονται τα δάνεια και οι τοποθετήσεις των ΝΧΙ σε εταιρικά ομόλογα.
- Από τον Δεκέμβριο 2016, στα στοιχεία της χρηματοδότησης δεν περιλαμβάνονται τα στοιχεία του Ταμείου Παρακαταθηκών και Δανείων, λόγω αναταξινόμησής του από τον χρηματοπιστωτικό τομέα στον τομέα της Γενικής Κυβέρνησης.
- Οι ρυθμοί μεταβολής προκύπτουν από τις μεταβολές των υπολοίπων διορθωμένες για τις διαγραφές δανείων, μεταβολές αξίας χρεογράφων, συναλλαγματικές διαφορές, αναταξινόμησεις και οποιεσδήποτε άλλες μεταβολές δεν οφείλονται σε συναλλαγές.
- Από τον Δεκέμβριο 2016, δεν περιλαμβάνονται οι καταθέσεις στο Ταμείο Παρακαταθηκών και Δανείων, λόγω αναταξινόμησής του από τον χρηματοπιστωτικό τομέα στον τομέα της Γενικής Κυβέρνησης.

Source: Bank of Greece.

- As of December 2016, the Consignment Deposits and Loans Fund is excluded from MFIs, as the institution has been reclassified from the financial sector to the General Government sector. As of March 2017, e-money institutions are included in the domestic balance sheet. As of March 2019, deposits and repos of shipping companies, which have their registered office abroad, are no longer included in the deposits of the domestic economy. Moreover, as of March 2019, loans to shipping companies, which have their registered office abroad, are no longer included in credit to the domestic economy.
- As of November 2017, capital and reserves include the capital endowment of foreign branches operating in Greece.
- Greek contribution to euro area M3.
- Credit to domestic non-MFI residents by domestic MFIs, includes loans and MFI holdings of corporate bonds.
- As of December 2016, loans of the Consignment Deposits and Loans Fund are excluded from the domestic credit, as the institution has been reclassified from the financial sector to the General Government sector.
- Growth rates are derived from the differences in outstanding amounts corrected for loan write-offs, revaluations in security prices, exchange rate variations, reclassifications and any other changes which do not arise from transactions.
- As of December 2016, deposits in the Consignment Deposits and Loans Fund are excluded from the domestic deposits, as the institution has been reclassified from the financial sector to the General Government sector.

Πίνακας 29. ΕΠΙΛΕΓΜΕΝΟΙ ΟΙΚΟΝΟΜΙΚΟΙ ΔΕΙΚΤΕΣ ΧΩΡΩΝ ΕΥΡΩΖΩΝΗΣ

Ετήσιες μεταβολές (%), εκτός άλλης αναφοράς

Χώρες	ΑΕΠ σε σταθερές τιμές (1) Real GDP growth rate		Ισοζύγιο Γενικής Κυβέρνησης (2) General Government overall balance		Συνολικές δαπάνες Γενικής Κυβέρνησης (3) General Government total expenditures		Συνολικά έσοδα Γενικής Κυβέρνησης (3) General Government total revenue		Χρέος Γενικής Κυβέρνησης (2)(3) General Government gross debt		Ισοζύγιο τρεχουσών συναλλαγών (2) Current account balance		Εισαγωγές αγαθών Imports of goods		Εξαγωγές αγαθών Exports of goods		Countries
	Πρόσφατο τρίμηνο Latest quarter	Έτος Year	Έτος Year	Πρόσφατο τρίμηνο Latest quarter	Έτος Year	Πρόσφατο τρίμηνο Latest quarter	Έτος Year	Πρόσφατο τρίμηνο Latest quarter	Έτος Year	Έτος Year	Πρόσφατο τρίμηνο Latest quarter	Έτος Year	Πρόσφατο τρίμηνο Latest quarter	Έτος Year	Πρόσφατο τρίμηνο Latest quarter	Έτος Year	
	Αυστρία	-1.6 2023Q3	4.8 2022	-3.5 2022	3.2 2023Q3	4.4 2022	4.7 2023Q3	8.7 2022	78.2 2023Q3	78.4 2022	-0.3 2022	-11.7 2023Q3	19.5 2022	-1.9 2023Q3	17.4 2022	Austria	
Βέλγιο	1.4 2023Q3	3.0 2022	-3.5 2022	6.7 2023Q3	9.4 2022	6.3 2023Q3	9.4 2022	108.0 2023Q3	104.3 2022	-1.0 2022	-26.3 2023Q3	31.8 2022	-20.4 2023Q3	30.4 2022	Belgium		
Γαλλία	0.6 2023Q3	2.5 2022	-4.8 2022	1.6 2023Q3	4.1 2022	1.7 2023Q3	7.3 2022	111.9 2023Q3	111.8 2022	-2.0 2022	-15.0 2023Q3	29.3 2022	-3.8 2023Q3	19.2 2022	France		
Γερμανία	-0.4 2023Q3	1.8 2022	-2.5 2022	2.4 2023Q3	4.1 2022	5.9 2023Q3	6.3 2022	64.8 2023Q3	66.1 2022	4.4 2022	-16.1 2023Q3	25.0 2022	-6.7 2023Q3	15.1 2022	Germany		
Ελλάς	2.1 2023Q3	5.6 2022	-2.4 2022	-8.2 2023Q3	4.3 2022	0.4 2023Q3	13.4 2022	165.5 2023Q3	172.6 2022	-10.3 2022	-18.8 2023Q4	43.6 2022	-14.1 2023Q4	38.3 2022	Greece		
Εσθονία	-4.0 2023Q3	-0.5 2022	-1.0 2022	12.9 2023Q3	9.7 2022	7.2 2023Q3	13.7 2022	18.2 2023Q3	18.5 2022	-3.2 2022	-20.4 2023Q4	25.2 2022	-17.7 2023Q4	16.6 2022	Estonia		
Ιρλανδία	-5.6 2023Q3	9.4 2022	1.7 2022	5.3 2023Q3	1.6 2022	0.2 2023Q3	16.9 2022	43.6 2023Q3	44.4 2022	10.8 2022	-4.8 2023Q4	37.5 2022	-3.3 2023Q4	26.2 2022	Ireland		
Ισπανία	1.8 2023Q3	5.8 2022	-4.7 2022	5.9 2023Q3	4.3 2022	6.7 2023Q3	8.5 2022	109.8 2023Q3	111.6 2022	0.6 2022	-8.7 2023Q4	32.2 2022	-6.7 2023Q4	22.9 2022	Spain		
Ιταλία	0.1 2023Q3	3.7 2022	-8.0 2022	-3.8 2023Q3	6.4 2022	4.6 2023Q3	8.0 2022	140.6 2023Q3	141.7 2022	-1.5 2022	-20.3 2023Q3	37.4 2022	-4.6 2023Q3	20.2 2022	Italy		
Κροατία	3.0 2023Q3	6.3 2022	0.1 2022	13.0 2023Q3	7.7 2022	18.2 2023Q3	13.8 2022	64.4 2023Q3	68.2 2022	-2.8 2022	-15.7 2023Q3	45.4 2022	-17.5 2023Q3	31.1 2022	Croatia		
Κύπρος	2.2 2023Q3	5.1 2022	2.4 2022	7.3 2023Q3	3.2 2022	4.0 2023Q3	14.8 2022	79.4 2023Q3	85.6 2022	-7.9 2022	15.7 2023Q3	32.0 2022	26.3 2023Q3	25.3 2022	Cyprus		
Λετονία	0.0 2023Q3	3.4 2022	-4.6 2022	14.6 2023Q3	5.5 2022	11.8 2023Q3	11.4 2022	41.4 2023Q3	41.0 2022	-4.7 2022	-19.1 2023Q4	35.9 2022	-15.3 2023Q4	30.1 2022	Latvia		
Λιθουανία	0.1 2023Q3	2.4 2022	-0.7 2022	9.4 2023Q3	15.9 2022	11.0 2023Q3	17.4 2022	37.4 2023Q3	38.1 2022	-5.5 2022	-21.9 2023Q4	39.4 2022	-18.2 2023Q4	28.5 2022	Lithuania		
Λουξεμβούργο	-1.8 2023Q3	1.4 2022	-0.3 2022	9.6 2023Q3	9.7 2022	12.7 2023Q3	7.5 2022	25.7 2023Q3	24.7 2022	7.7 2022	-11.1 2023Q3	16.6 2022	-4.9 2023Q3	16.0 2022	Luxembourg		
Μάλτα	7.1 2023Q3	8.2 2022	-5.7 2022	2.2 2023Q3	4.4 2022	12.0 2023Q3	8.2 2022	49.3 2023Q3	52.3 2022	-3.0 2022	-12.9 2023Q3	34.7 2022	11.8 2023Q3	19.6 2022	Malta		
Ολλανδία	-0.5 2023Q3	4.3 2022	-0.1 2022	5.1 2023Q3	4.2 2022	8.3 2023Q3	9.3 2022	45.9 2023Q3	50.1 2022	9.3 2022	-16.7 2023Q3	33.2 2022	-12.9 2023Q3	29.2 2022	Netherlands		
Πορτογαλία	1.9 2023Q3	6.8 2022	-0.3 2022	8.0 2023Q3	4.2 2022	10.7 2023Q3	10.1 2022	107.5 2023Q3	112.4 2022	-1.1 2022	-5.3 2023Q4	31.7 2022	-1.8 2023Q4	23.2 2022	Portugal		
Σλοβακία	1.1 2023Q3	1.8 2022	-2.0 2022	23.6 2023Q3	1.9 2022	8.2 2023Q3	9.6 2022	58.6 2023Q3	57.8 2022	-7.3 2022	-4.3 2023Q3	21.6 2022	1.7 2023Q3	17.3 2022	Slovakia		
Σλοβενία	1.6 2023Q3	2.5 2022	-3.0 2022	12.2 2023Q3	4.0 2022	8.8 2023Q3	7.4 2022	71.4 2023Q3	72.3 2022	-1.0 2022	-4.4 2023Q3	36.0 2022	-11.1 2023Q3	36.8 2022	Slovenia		
Φινλανδία	-1.2 2023Q3	1.6 2022	-0.8 2022	7.3 2023Q3	2.5 2022	4.8 2023Q3	6.2 2022	73.8 2023Q3	73.3 2022	-2.6 2022	-22.8 2023Q3	26.9 2022	-13.8 2023Q3	17.9 2022	Finland		

Table 29. SELECTED ECONOMIC INDICATORS OF THE EUROZONE COUNTRIES

Annual changes (%), unless otherwise indicated

Πίνακας 29. ΕΠΙΛΕΓΜΕΝΟΙ ΟΙΚΟΝΟΜΙΚΟΙ ΔΕΙΚΤΕΣ ΧΩΡΩΝ ΕΥΡΩΖΩΝΗΣ (συνέχεια)

Ετήσιες μεταβολές (%), εκτός άλλης αναφοράς

Χώρες	Δείκτης Βιομηχανικής Παραγωγής (όγκος) (3)(4)(5) Industrial Production Index (volume)		Όγκος Λιανικών Πωλήσεων (3)(4) Retail Trade Volume		Εναρμονισμένος Δείκτης Τιμών Καταναλωτή HICP		Ποσοστό (%) ανεργίας (1)(6) Unemployment rate (%)		Καταθέσεις Deposit liabilities		Δάνεια στον ιδιωτικό τομέα Loans to private sector		Countries
	Πρόσφατος μήνας Latest month	Έτος Year	Πρόσφατος μήνας Latest month	Έτος Year	Πρόσφατος μήνας Latest month	Έτος Year	Πρόσφατο τρίμηνο Latest quarter	Έτος Year	Πρόσφατο τρίμηνο Latest quarter	Έτος Year	Πρόσφατο τρίμηνο Latest quarter	Έτος Year	
	Αυστρία	-4.0 2023M12	-1.3 2023	-2.8 2023M12	-0.9 2022	5.7 2023M12	7.7 2023	5.2 2023Q3	4.8 2022	-2.0 2023Q3	1.6 2022	1.3 2023Q3	
Βέλγιο	-2.9 2023M12	-5.2 2023	-3.4 2023M12	-6.1 2023	0.5 2023M12	2.3 2023	5.6 2023Q3	5.6 2022	-3.3 2023Q3	1.9 2022	1.8 2023Q3	7.4 2022	Belgium
Γαλλία	0.8 2023M12	0.7 2023	-0.6 2023M12	-1.8 2023	4.1 2023M12	5.7 2023	7.5 2023Q3	7.3 2022	-1.0 2023Q3	3.7 2022	0.0 2023Q3	6.6 2022	France
Γερμανία	-3.8 2023M12	-1.7 2023	-1.5 2023M12	-3.1 2023	3.8 2023M12	6.0 2023	3.0 2023Q3	3.1 2022	0.4 2023Q3	3.5 2022	2.0 2023Q3	7.2 2022	Germany
Ελλάς	4.4 2023M12	2.3 2023	-5.2 2023M11	3.3 2022	3.2 2024M01	4.2 2023	10.8 2023Q3	12.5 2022	1.1 2023Q3	3.2 2022	0.8 2023Q3	6.1 2022	Greece
Εσθονία	-2.5 2023M12	-10.8 2023	-4.2 2023M12	-8.1 2023	4.3 2023M12	9.1 2023	7.3 2023Q3	5.6 2022	3.3 2023Q3	0.9 2022	10.1 2023Q3	12.9 2022	Estonia
Ιρλανδία	44.7 2023M12	-7.2 2023	2.0 2023M12	1.1 2023	3.2 2023M12	5.2 2023	4.6 2023Q3	4.5 2022	1.9 2023Q3	7.7 2022	-2.0 2023Q3	3.9 2022	Ireland
Ισπανία	-0.4 2023M12	-0.7 2023	3.4 2023M12	7.2 2023	3.3 2023M12	3.4 2023	11.8 2023Q3	12.9 2022	-2.3 2023Q3	1.9 2022	-2.6 2023Q3	0.6 2022	Spain
Ιταλία	-2.1 2023M12	-2.5 2023	-2.6 2023M12	-3.2 2023	0.5 2023M12	5.9 2023	7.3 2023Q3	8.1 2022	-1.4 2023Q3	-0.8 2022	-3.9 2023Q3	1.5 2022	Italy
Κροατία	-1.0 2023M12	-0.1 2022	8.9 2023M12	-0.7 2023	5.4 2023M12	8.4 2023	5.5 2023Q3	7.0 2022	6.1 2023Q3	14.0 2022	8.0 2023Q3	11.1 2022	Croatia
Κύπρος	4.0 2023M11	1.2 2022	3.8 2023M12	5.8 2023	1.9 2023M12	3.9 2023	5.8 2023Q3	6.8 2022	2.1 2023Q3	2.2 2022	-1.8 2023Q3	-1.4 2022	Cyprus
Λετονία	1.7 2023M12	-4.5 2023	1.1 2023M12	-2.0 2023	0.9 2023M12	9.1 2023	6.5 2023Q3	6.9 2022	2.8 2023Q3	7.0 2022	1.4 2023Q3	7.2 2022	Latvia
Λιθουανία	-3.4 2023M12	-5.2 2023	2.8 2023M12	-1.0 2023	1.6 2024M12	8.7 2023	6.2 2023Q3	6.0 2022	6.1 2023Q3	25.1 2022	15.6 2023Q3	44.8 2022	Lithuania
Λουξεμβούργο	-3.6 2023M12	-5.7 2023	-3.1 2023M12	3.7 2023	3.2 2023M12	2.9 2023	5.5 2023Q3	4.6 2022	-8.4 2023Q3	0.5 2022	-7.0 2023Q3	7.8 2022	Luxembourg
Μάλτα	5.0 2023M12	5.7 2023	-0.9 2023M12	2.6 2023	3.7 2023M12	5.6 2023	2.5 2023Q3	2.9 2022	1.8 2023Q3	4.3 2022	8.3 2023Q3	7.9 2022	Malta
Ολλανδία	-4.6 2023M12	-7.5 2023	1.4 2023M12	-2.2 2023	1.0 2023M12	4.1 2023	3.6 2023Q3	3.5 2022	-0.4 2023Q3	3.3 2022	0.2 2023Q3	2.7 2022	Netherlands
Πορτογαλία	-4.8 2023M12	-2.7 2023	1.3 2023M12	1.1 2023	1.9 2023M12	5.3 2023	6.1 2023Q3	6.2 2022	-1.8 2023Q3	4.0 2022	-1.0 2023Q3	2.7 2022	Portugal
Σλοβακία	0.0 2023M12	-0.5 2023	-3.8 2023M12	-4.2 2023	6.6 2023M12	11.0 2023	5.9 2023Q3	6.1 2022	2.3 2023Q3	4.5 2022	4.3 2023Q3	9.7 2022	Slovakia
Σλοβενία	-10.2 2023M12	-5.3 2023	-15.0 2023M12	-11.5 2023	3.8 2023M12	7.2 2023	3.9 2023Q3	4.0 2022	5.3 2023Q3	7.3 2022	-0.9 2023Q3	10.8 2022	Slovenia
Φινλανδία	-6.8 2023M12	-1.5 2023	-15.0 2023M12	-3.1 2023	1.3 2023M12	4.3 2023	6.9 2023Q3	6.8 2022	-1.3 2023Q3	1.0 2022	-0.1 2023Q3	4.3 2022	Finland

Table 29. SELECTED ECONOMIC INDICATORS OF THE EUROZONE COUNTRIES (continued)

Annual changes (%), unless otherwise indicated

Πηγή: ΕΛΣΤΑΤ, Eurostat, EKT, ΟΟΣΑ, επίσημες ιστοσελίδες χωρών.

(1) Εποχικά διορθωμένα στοιχεία.

(2) % του ΑΕΠ.

(3) Μη εποχικά διορθωμένα στοιχεία.

(4) Διορθωμένα στοιχεία με βάση τον τυπικό μήνα.

(5) Δεν περιλαμβάνεται ο τομέας παροχής νερού.

(6) Αφορά σε άτομα ηλικίας 15 - 74 ετών.

Source: ELSTAT, Eurostat, ECB, OECD, national official websites.

(1) Seasonally adjusted data.

(2) % of GDP.

(3) Non-seasonally adjusted data.

(4) Data adjusted on the basis of a typical month.

(5) Excluding the water supply sector.

(6) It refers to persons aged 15 - 74 years.

Πίνακας 30. ΕΠΙΛΕΓΜΕΝΟΙ ΟΙΚΟΝΟΜΙΚΟΙ ΔΕΙΚΤΕΣ ΤΩΝ ΚΥΡΙΟΤΕΡΩΝ ΧΩΡΩΝ - ΕΙΣΑΓΩΓΩΝ ΕΛΛΗΝΙΚΩΝ ΠΡΟΪΟΝΤΩΝ

Ετήσιες μεταβολές (%), εκτός άλλης αναφοράς

Χώρες ⁽¹⁾	ΑΕΠ σε σταθερές τιμές (2) Real GDP growth rate		Ισοζύγιο Γενικής Κυβέρνησης (3) General Government overall balance		Συνολικές δαπάνες Γενικής Κυβέρνησης (4) General Government total expenditure		Συνολικά έσοδα Γενικής Κυβέρνησης (4) General Government total revenue		Χρέος Γενικής Κυβέρνησης (3)(4) General Government gross debt		Ισοζύγιο τρεχουσών συναλλαγών (3) Current account balance		Εισαγωγές αγαθών Imports of goods		Εξαγωγές αγαθών Exports of goods		Countries ⁽¹⁾
	Πρόσφατο τρίμηνο Latest quarter	Έτος Year	Έτος Year	Πρόσφατο τρίμηνο Latest quarter	Έτος Year	Πρόσφατο τρίμηνο Latest quarter	Έτος Year	Πρόσφατο τρίμηνο Latest quarter	Έτος Year	Έτος Year	Πρόσφατο τρίμηνο Latest quarter	Έτος Year	Πρόσφατο τρίμηνο Latest quarter	Έτος Year	Πρόσφατο τρίμηνο Latest quarter	Έτος Year	
	Γερμανία	-0.4 2023Q3	1.8 2022	-2.5 2022	2.4 2023Q3	4.1 2022	5.9 2023Q3	6.3 2022	64.8 2023Q3	66.1 2022	4.4 2022	-16.1 2023Q3	25.0 2022	-6.7 2023Q3	15.1 2022	Germany	
Ιταλία	0.1 2023Q3	3.7 2022	-8.0 2022	-3.8 2023Q3	6.4 2022	4.6 2023Q3	8.0 2022	140.6 2023Q3	141.7 2022	-1.5 2022	-20.3 2023Q3	37.4 2022	-4.6 2023Q3	20.2 2022	Italy		
Κύπρος	2.2 2023Q3	5.1 2022	2.4 2022	7.3 2023Q3	3.2 2022	4.0 2023Q3	14.8 2022	79.4 2023Q3	85.6 2022	-7.9 2022	15.7 2023Q3	32.0 2022	26.3 2023Q3	25.3 2022	Cyprus		
Βουλγαρία	1.8 2023Q3	3.9 2022	-2.9 2022	2.5 2023Q3	19.8 2022	1.6 2023Q3	23.1 2022	21.0 2023Q3	22.6 2022	-1.4 2022	-15.9 2023Q3	41.0 2022	-15.0 2023Q3	36.4 2022	Bulgaria		
Ηνωμένο Βασίλειο	0.6 2023Q3	4.3 2022	-4.7 2022		5.4 2022		13.9 2022		104.1 2023	-3.3 2022	-10.7 2023Q4	29.9 2022	-19.6 2023Q4	28.4 2022	United Kingdom		
ΗΠΑ	3.0 2023Q3	1.9 2022	-12.1 2021		-6.2 2022		12.7 2022		123.3 2023	-3.8 2022	-4.4 2023Q3	14.6 2022	-5.6 2023Q3	17.5 2022	United States		
Γαλλία	0.6 2023Q3	2.5 2022	-4.8 2022	1.6 2023Q3	4.1 2022	1.7 2023Q3	7.3 2022	111.9 2023Q3	111.8 2022	-2.0 2022	-15.0 2023Q3	29.3 2022	-3.8 2023Q3	19.2 2022	France		
Ρουμανία	2.9 2023Q3	4.6 2022	-6.3 2022	9.7 2023Q3	18.5 2022	13.8 2023Q3	21.7 2022	48.9 2023Q3	47.2 2022	-9.1 2022	-11.0 2023Q3	28.2 2022	-5.1 2023Q3	24.4 2022	Romania		

Table 30. SELECTED ECONOMIC INDICATORS OF THE MAIN IMPORTERS OF GREEK PRODUCTS

Annual changes (%), unless otherwise indicated

Πίνακας 30. ΕΠΙΛΕΓΜΕΝΟΙ ΟΙΚΟΝΟΜΙΚΟΙ ΔΕΙΚΤΕΣ ΤΩΝ ΚΥΡΙΟΤΕΡΩΝ ΧΩΡΩΝ - ΕΙΣΑΓΩΓΩΝ

ΕΛΛΗΝΙΚΩΝ ΠΡΟΪΟΝΤΩΝ (συνέχεια)

Ετήσιες μεταβολές (%), εκτός άλλης αναφοράς

Χώρες ⁽¹⁾	Δείκτης Βιομηχανικής Παραγωγής (όγκος) (4)(5)(6) Industrial Production Index (volume)		Όγκος Λιανικών Πωλήσεων (4)(5) Retail Trade Volume		Εναρμονισμένος Δείκτης Τιμών Καταναλωτή HICP		Ποσοστό (%) ανεργίας (2)(7) Unemployment rate (%)		Καταθέσεις Deposit liabilities		Δάνεια στον ιδιωτικό τομέα Loans to private sector		Countries ⁽¹⁾
	Πρόσφατος μήνας Latest month	Έτος Year	Πρόσφατος μήνας Latest month	Έτος Year	Πρόσφατος μήνας Latest month	Έτος Year	Πρόσφατο τρίμηνο Latest quarter	Έτος Year	Πρόσφατο τρίμηνο Latest quarter	Έτος Year	Πρόσφατο τρίμηνο Latest quarter	Έτος Year	
	Γερμανία	-3.8 2023M12	-1.7 2023	-1.5 2023M12	-3.1 2023	3.8 2023M12	6.0 2023	3.0 2023Q3	3.1 2022	0.4 2023Q3	3.5 2022	2.0 2023Q3	
Ιταλία	-2.1 2023M12	-2.5 2023	-2.6 2023M12	-3.2 2023	0.5 2023M12	5.9 2023	7.3 2023Q3	8.1 2022	-1.4 2023Q3	-0.8 2022	-3.9 2023Q3	1.5 2022	Italy
Κύπρος	4.0 2023M11	1.2 2022	3.8 2023M12	5.8 2023	1.9 2023M12	3.9 2023	5.8 2023Q3	6.8 2022	2.1 2023Q3	2.2 2022	-1.8 2023Q3	-1.4 2022	Cyprus
Βουλγαρία	-6.9 2023M12	-8.9 2023	0.7 2023M12	1.7 2023	5.0 2023M12	8.6 2023	4.1 2023Q3	4.3 2022	⁽⁹⁾ 9.9 2023Q3	⁽⁹⁾ 14.2 2022	⁽¹⁰⁾ 10.2 2023Q3	⁽¹⁰⁾ 12.2 2022	Bulgaria
Ηνωμένο Βασίλειο	-0.1 2023M11	-3.4 2022	⁽²⁾ -2.2 2023M12	-2.8 2023	4.0 2023M12	7.3 2023	⁽⁸⁾ 4.2 2023Q2	⁽⁸⁾ 3.7 2022	⁽¹¹⁾ -6.0 2023Q3	⁽¹¹⁾ 3.1 2022	⁽¹²⁾ -1.3 2023Q3	⁽¹²⁾ 3.2 2022	United Kingdom
ΗΠΑ	⁽²⁾ -0.4 2023M11	3.4 2022	⁽²⁾ -0.2 2023M11	0.7 2022	2.5 2023M12	3.0 2023	⁽⁸⁾ 3.5 2023Q4	⁽⁸⁾ 3.6 2022	⁽¹³⁾ -3.3 2023Q3	⁽¹³⁾ -1.0 2022	⁽¹⁴⁾ 4.4 2023Q3	⁽¹⁴⁾ 11.7 2022	United States
Γαλλία	0.8 2023M12	0.7 2023	-0.6 2023M12	-1.8 2023	4.1 2023M12	5.7 2023	7.5 2023Q3	7.3 2022	-1.0 2023Q3	3.7 2022	0.0 2023Q3	6.6 2022	France
Ρουμανία	-2.1 2023M12	-4.4 2023	1.9 2023M12	2.2 2023	7.0 2023M12	9.7 2023	5.4 2023Q3	5.6 2022	⁽¹⁵⁾ 10.4 2023Q3	⁽¹⁵⁾ 7.1 2022	⁽¹⁶⁾ 4.5 2023Q3	⁽¹⁶⁾ 12.1 2022	Romania

Πηγή: ΕΛΣΤΑΤ, Eurostat, ΕΚΤ, ΟΟΣΑ, ΔΝΤ, παγκόσμια Τράπεζα, επίσημες ιστοσελίδες χωρών.

(1) Οι χώρες εμφανίζονται σε φθίνουσα σειρά, με βάση τις εξαγωγές της Ελλάδας το έτος 2010.

(2) Εποχικά διορθωμένα στοιχεία.

(3) % του ΑΕΠ.

(4) Μη εποχικά διορθωμένα στοιχεία.

(5) Διορθωμένα στοιχεία με βάση τον τυπικό μήνα.

(6) Δεν περιλαμβάνεται ο τομέας παροχής νερού.

(7) Αφορά σε άτομα ηλικίας 15 - 74 ετών.

(8) Αφορά σε άτομα ηλικίας 16 ετών και άνω.

(9) Καταθέσεις κατοίκων, πλην ΝΧΙ και Κεντρικής Κυβέρνησης.

(10) Δάνεια κατοίκων, πλην ΝΧΙ και Κεντρικής Κυβέρνησης.

(11) Καταθέσεις σε Μ2 (εκτίμηση αντίστοιχου νομισματικού μεγέθους της ζώνης του ευρώ για το Ηνωμένο Βασίλειο).

(12) Δάνεια του ιδιωτικού τομέα από ΝΧΙ.

(13) Καταθέσεις (πλην ενδοτραπεζικών) σε εμπορικές τράπεζες στις ΗΠΑ.

(14) Δάνεια και εκμισθώσεις ως τραπεζική χρηματοδότηση (πλην ενδοτραπεζικής) των εμπορικών τραπεζών στις ΗΠΑ.

(15) Καταθέσεις σε Μ2.

(16) Δάνεια του ιδιωτικού τομέα από άλλα ΝΧΙ.

Source: ELSTAT, Eurostat, ECB, OECD, IMF, world Bank, national official websites.

(1) The countries are ranked in descending order, according to the exports of Greece for the year 2010.

(2) Seasonally adjusted data.

(3) % of GDP.

(4) Non-seasonally adjusted data.

(5) Data adjusted on the basis of a typical month.

(6) Excluding the water supply sector.

(7) It refers to persons aged 15 - 74 years.

(8) It refers to persons aged 16 years and over.

(9) Deposits of residents, excluding MFIs and Central Government.

(10) Loans to residents, excluding MFIs and Central Government.

(11) Deposits in M2 (EMU aggregate).

(12) Loans of MFIs to private sector.

(13) Deposits (excluding interbank) in commercial banks in the USA.

(14) Loans and leases in bank credit (excluding interbank) by commercial banks in the USA.

(15) Deposits in M2.

(16) Loans by other MFIs to private sector.



www.statistics.gr