

ΕΛΛΗΝΙΚΗ ΣΤΑΤΙΣΤΙΚΗ ΑΡΧΗ  
HELLENIC STATISTICAL AUTHORITY

# Η ΕΛΛΗΝΙΚΗ ΟΙΚΟΝΟΜΙΑ THE GREEK ECONOMY

26 Ιουλίου / 26 July 2024



## ΠΡΟΛΟΓΟΣ

Στόχος του δημοσιεύματος «Η Ελληνική Οικονομία» που εκδίδει η Ελληνική Στατιστική Αρχή (ΕΛΣΤΑΤ), είναι να παρουσιάζει τα πιο πρόσφατα και σημαντικά οικονομικά στοιχεία για την Ελλάδα, με τρόπο σαφή και εμπειριστατωμένο. Παρέχει πληροφορίες για τους κύριους οικονομικούς δείκτες και στατιστικές χρονοσειρές που καταρτίζονται κυρίως από στοιχεία της. Απευθύνεται σε χρήστες που αναζητούν επικαιροποιημένα στοιχεία σχετικά με τις οικονομικές εξελίξεις και με μακροπρόθεσμες οικονομικές τάσεις.

Το δημοσίευμα είναι γραμμένο στην ελληνική και αγγλική γλώσσα.

Για περισσότερες πληροφορίες σχετικά με το δημοσίευμα, μπορείτε να απευθύνεστε στη Διεύθυνση Στατιστικής Πληροφόρησης και Εκδόσεων της ΕΛΣΤΑΤ (τηλ.: 213 1352317, 213 1352021, email: data.dissem@statistics.gr).

Υποδείξεις και προτάσεις για το περιεχόμενο του δημοσιεύματος είναι ευπρόσδεκτες.



Αθανάσιος Κων. Θανόπουλος  
Πρόεδρος της ΕΛΣΤΑΤ

## FOREWORD

“The Greek Economy” publication, released by the Hellenic Statistical Authority (ELSTAT), aims to provide the latest key economic data on Greece in an accurate and comprehensive manner. It provides information on major economic indicators and time series compiled mostly by ELSTAT data, and it is designed for users of statistics seeking updated information on recent economic developments, as well as long-term economic trends.

The publication is published in both the Greek and English languages.

For further information on the content of the publication, please contact the Statistical Information and Publications Division of ELSTAT (tel: +302131352317, 2131352021, e-mail: [data.dissem@statistics.gr](mailto:data.dissem@statistics.gr)).

We welcome any suggestions and proposals on the content of the publication.

A handwritten signature in black ink, appearing to read 'Athanasios C. Thanopoulos', with a stylized flourish extending to the left.

Athanasios C. Thanopoulos  
President of ELSTAT

#### **ΝΕΑ ΚΑΙ ΑΝΑΘΕΩΡΗΜΕΝΑ ΣΤΟΙΧΕΙΑ ΣΕ ΑΥΤΗΝ ΤΗΝ ΕΚΔΟΣΗ – NEW AND REVISED DATA IN THIS ISSUE**

- Κύρια μεγέθη Γενικής Κυβέρνησης (νέα)
- Βιομηχανία (κύκλος εργασιών) (νέα και αναθεωρημένα)
- Οικοδομική Δραστηριότητα (νέα)
- Μουσεία και Αρχαιολογικοί Χώροι (νέα)
- Λογιστική κατάσταση των ΝΧΙ (νέα)
- Επιλεγμένοι οικονομικοί δείκτες χωρών Ευρωζώνης (νέα και αναθεωρημένα)
- Main aggregates of General Government (new)
- Industry (turnover) (new and revised)
- Building Activity (new)
- Museums and Archaeological Sites (new)
- Balance sheet of MFIs (new)
- Selected economic indicators of the Eurozone countries (new and revised)

## ΠΕΡΙΕΧΟΜΕΝΑ — CONTENTS

Σελίδα  
Page

Πίνακας 1. Επιλεγμένοι οικονομικοί δείκτες, 2012 - 2023	6	Table 1. Selected economic indicators, 2012 - 2023
Πίνακας 2. Ακαθάριστο Εγχώριο Προϊόν σε τρέχουσες τιμές, 2012 - 2023	10	Table 2. Gross Domestic Product at current prices, 2012 - 2023
Πίνακας 3. Ακαθάριστο Εγχώριο Προϊόν σε σταθερές τιμές 2015, 2012 - 2023	10	Table 3. Gross Domestic Product at constant prices of 2015, 2012 - 2023
Πίνακας 4. Ακαθάριστο Εγχώριο Προϊόν, ετήσιες μεταβολές όγκου, 2012 - 2023	12	Table 4. Gross Domestic Product, annual volume changes, 2012 - 2023
Πίνακας 5. Ακαθάριστο Εγχώριο Προϊόν σε τρέχουσες τιμές, τριμηνιαία στοιχεία, 2020 - 2024	14	Table 5. Gross Domestic Product at current prices, quarterly data, 2020 - 2024
Πίνακας 6. Ακαθάριστο Εγχώριο Προϊόν, έτος αναφοράς 2015, τριμηνιαία στοιχεία, 2020 - 2024	14	Table 6. Gross Domestic Product, reference year 2015, quarterly data, 2020 - 2024
Πίνακας 7. Ακαθάριστο Εγχώριο Προϊόν, ετήσιες μεταβολές όγκου, τριμηνιαία στοιχεία, 2020 - 2024	16	Table 7. Gross Domestic Product, annual volume changes, quarterly data, 2020 - 2024
Πίνακας 7α. Ακαθάριστο Εγχώριο Προϊόν, έτος αναφοράς 2015, τριμηνιαία, εποχικά διορθωμένα στοιχεία, 2020 - 2024	16	Table 7a. Gross Domestic Product, reference year 2015, quarterly, seasonally adjusted data, 2020 - 2024
Πίνακας 8. Αποταμίευση - Επενδύσεις, 2017 - 2022	18	Table 8. Savings - Investment, 2017 - 2022
Πίνακας 9. Εθνικοί Λογαριασμοί: Μισθοί, παραγωγικότητα και κόστος εργασίας, 2018 - 2023	19	Table 9. National Accounts: Wages, productivity and labour cost, 2018 - 2023
Πίνακας 10. Εθνικοί Λογαριασμοί: Μισθοί, παραγωγικότητα και κόστος εργασίας, τριμηνιαία στοιχεία, 2021 - 2023	19	Table 10. National Accounts: Wages, productivity and labour cost, quarterly data, 2021 - 2023
Πίνακας 11. Κύρια μεγέθη Γενικής Κυβέρνησης, 2014 - 2023	20	Table 11. Main aggregates of General Government, 2014 - 2023
Πίνακας 12. Κύρια μεγέθη Γενικής Κυβέρνησης, τριμηνιαία στοιχεία, 2021 - 2024	24	Table 12. Main aggregates of General Government, quarterly data, 2021 - 2024
Πίνακας 13. Χρέος Γενικής Κυβέρνησης, 2013 - 2024	28	Table 13. General Government debt, 2013 - 2024
Πίνακας 14. Πληθυσμός ηλικίας 15 ετών και άνω, κατά κατάσταση απασχόλησης, τριμηνιαία στοιχεία, 2017 - 2024	32	Table 14. Population aged 15 years and over by employment status, quarterly data, 2017 - 2024
Πίνακας 15. Ποσοστό (%) ανεργίας για το σύνολο του πληθυσμού, για άρρενες - θήλεις και για άτομα ηλικίας 15 - 29 ετών, 2011 - 2023	34	Table 15. Unemployment rate (%) for total population, males - females and for persons aged 15 - 29 years, 2011 - 2023
Πίνακας 16. Απασχολούμενοι ηλικίας 15 ετών και άνω, κατά κλάδο οικονομικής δραστηριότητας, 2011 - 2024	34	Table 16. Employed persons aged 15 years and over by branch of economic activity, 2011 - 2024
Πίνακας 17. Δείκτες οικονομικής δραστηριότητας, 2021 - 2024	38	Table 17. Indices of economic activity, 2021 - 2024
Πίνακας 18. Εθνικός ΔΤΚ, Εν. ΔΤΚ, Εν. ΔΤΚ-ΣΦ, ΠΠ και ΔΤΠΒ, 2020 - 2024	44	Table 18. CPI, HICP, HICP-CT, CI and PPI, 2020 - 2024
Πίνακας 19. Εμπορικό ισοζύγιο, 2012 - 2023	46	Table 19. External trade balance, 2012 - 2023
Πίνακας 20. Εμπορικό ισοζύγιο, τριμηνιαία στοιχεία, 2020 - 2024	48	Table 20. External trade balance, quarterly data, 2020 - 2024
Πίνακας 21. Αφίξεις - Εισαγωγές, Αποστολές - Εξαγωγές, ενδοκοινοτικό εμπόριο - εμπόριο με τρίτες χώρες, με πετρελαιοειδή, 2012 - 2023	50	Table 21. Arrivals - Imports, Dispatches - Exports, intra eu-trade - extra eu-trade, including oil products, 2012 - 2023
Πίνακας 22. Αφίξεις - Εισαγωγές, Αποστολές - Εξαγωγές, ενδοκοινοτικό εμπόριο - εμπόριο με τρίτες χώρες, χωρίς πετρελαιοειδή, 2012 - 2023	52	Table 22. Arrivals - Imports, Dispatches - Exports, intra eu-trade - extra eu-trade, excluding oil products, 2012 - 2023
Πίνακας 23. Αφίξεις - Εισαγωγές, Αποστολές - Εξαγωγές, ενδοκοινοτικό εμπόριο - εμπόριο με τρίτες χώρες, με πετρελαιοειδή, τριμηνιαία στοιχεία, 2020 - 2024	54	Table 23. Arrivals - Imports, Dispatches - Exports, intra eu-trade - extra eu-trade, including oil products, quarterly data, 2020 - 2024
Πίνακας 24. Αφίξεις - Εισαγωγές, Αποστολές - Εξαγωγές, ενδοκοινοτικό εμπόριο - εμπόριο με τρίτες χώρες, χωρίς πετρελαιοειδή, τριμηνιαία στοιχεία, 2020 - 2024	56	Table 24. Arrivals - Imports, Dispatches - Exports, intra eu-trade - extra eu-trade, excluding oil products, quarterly data, 2020 - 2024
Πίνακας 25. Αφίξεις - Εισαγωγές, Αποστολές - Εξαγωγές, κατά χώρα εταίρο, με πετρελαιοειδή, 2010, 2015, 2023	58	Table 25. Arrivals - Imports, Dispatches - Exports, by partner country, including oil products, 2010, 2015, 2023
Πίνακας 26. Αφίξεις - Εισαγωγές, κατά κύριες κατηγορίες προϊόντων της ΤΤΔΕ, 2012 - 2023	60	Table 26. Arrivals - Imports, by main product categories according to SITC, 2012 - 2023
Πίνακας 27. Αποστολές - Εξαγωγές, κατά κύριες κατηγορίες προϊόντων της ΤΤΔΕ, 2012 - 2023	62	Table 27. Dispatches - Exports, by main product categories according to SITC, 2012 - 2023
Πίνακας 28. Συγκεντρωτική Λογιστική Κατάσταση των Νομισματικών Χρηματοπιστωτικών Ιδρυμάτων (ΝΧΙ), 2018 - 2024	64	Table 28. Aggregated Balance Sheet of Monetary Financial Institutions (MFIs), 2018 - 2024
Πίνακας 29. Επιλεγμένοι οικονομικοί δείκτες χωρών Ευρωζώνης	66	Table 29. Selected economic indicators of the Eurozone countries

Πίνακας 1. ΕΛΛΑΣ: ΕΠΙΛΕΓΜΕΝΟΙ ΟΙΚΟΝΟΜΙΚΟΙ ΔΕΙΚΤΕΣ, 2012 - 2023

Table 1. GREECE: SELECTED ECONOMIC INDICATORS, 2012 - 2023

	2012	2013	2014	2015	2016	2017	2018	2019	2020	2021	2022	2023	
	(% μεταβολή, εκτός άλλης αναφοράς)												
<i>Εγχώρια οικονομία</i>													<i>(% change, unless otherwise indicated)</i>
<i>Domestic economy</i>													
ΑΕΠ σε τιμές έτους αναφοράς 2015 <sup>(11)</sup>	-7.1	-2.5	0.5	-0.2	-0.5	1.1	1.7	1.9	-9.3	8.4	5.6	2.0	GDP prices of reference year 2015 <sup>(11)</sup>
Συνολική εγχώρια ζήτηση (συμβολή)	-9.1	-4.1	0.2	0.8	0.4	0.8	1.4	1.2	-3.7	7.7	6.4	1.4	Total domestic demand (contribution)
Ιδιωτική κατανάλωση	-7.6	-3.4	-0.1	-0.3	-0.6	2.5	1.7	1.8	-7.4	5.8	7.4	1.8	Private consumption
Δημόσια κατανάλωση	-4.9	-6.4	-1.2	2.7	-0.1	-1.1	-3.5	2.4	3.0	1.8	2.1	1.7	Public consumption
Ακαθάριστος σχηματισμός πάγιου κεφαλαίου	-21.7	-6.6	-3.2	0.2	2.3	8.5	-4.3	-2.2	2.0	19.3	11.7	4.0	Gross fixed capital formation
Εξαγωγές αγαθών και υπηρεσιών	2.0	1.8	8.2	5.0	-0.4	8.5	9.1	4.9	-21.5	24.2	6.2	3.7	Exports of goods and services
Εισαγωγές αγαθών και υπηρεσιών	-5.5	-3.5	6.7	7.9	2.2	7.4	8.1	2.9	-7.3	17.9	7.2	2.1	Imports of goods and services
Αποπληθωριστής ΑΕΠ <sup>(11)</sup>	-0.3	-2.0	-1.9	-0.3	-0.6	0.3	-0.2	0.2	-0.8	1.5	7.8	4.5	GDP deflator <sup>(11)</sup>
ΑΕΠ σε τρέχουσες τιμές (δισεκατομμύρια €) <sup>(11)</sup>	188.4	179.9	177.2	176.4	174.5	176.9	179.6	183.3	165.0	181.5	206.6	220.3	GDP at current prices (billion €) <sup>(11)</sup>
ΑΕΠ σε τρέχουσες τιμές <sup>(11)</sup>	-7.3	-4.5	-1.5	-0.5	-1.1	1.4	1.5	2.1	-10.0	10.0	13.8	6.6	GDP at current prices <sup>(11)</sup>
Εθνικός ΔΤΚ <sup>(1)</sup> (μέσος δείκτης 12μήνου)	1.5	-0.9	-1.3	-1.7	-0.8	1.1	0.6	0.3	-1.2	1.2	9.6	3.5	CPI <sup>(1)</sup> (annual average)
Εν. ΔΤΚ <sup>(2)</sup> (μέσος δείκτης 12μήνου)	1.0	-0.9	-1.4	-1.1	0.0	1.1	0.8	0.5	-1.3	0.6	9.3	4.2	HICP <sup>(2)</sup> (annual average)
Πυρήνας Πληθωρισμού <sup>(3)</sup> (μέσος δείκτης 12μήνου)	-0.3	-2.8	-1.4	-1.3	-0.4	0.0	0.0	0.5	-0.7	-0.6	3.5	5.1	Core Inflation <sup>(3)</sup> (annual average)
Ανεργία (μέσο ετήσιο ποσοστό)	24.4	27.5	26.5	24.9	23.5	21.5	19.3	17.3	16.3	14.7	12.4	11.1	Unemployment (annual average rate)
	(% του ΑΕΠ)												
<i>Δημόσια οικονομικά (Γενική Κυβέρνηση)</i>													<i>(% of GDP)</i>
<i>Public finance (General Government)</i>													
Σύνολο εσόδων	48.0	49.8	47.4	48.6	50.5	49.4	49.8	49.0	50.4	50.7	50.6	48.9	Total revenues
Σύνολο δαπανών	57.2	63.2	51.2	54.5	50.3	48.7	48.9	48.1	60.2	57.7	53.1	50.5	Total expenditures
Πρωτογενείς δαπάνες	51.8	59.1	47.2	50.9	47.1	45.6	45.5	45.1	57.2	55.2	50.6	47.1	Primary expenditures
Ισοζύγιο Γενικής Κυβέρνησης	-9.2	-13.5	-3.7	-5.9	0.2	0.7	0.9	0.8	-9.8	-7.0	-2.5	-1.6	Overall balance
Πρωτογενές ισοζύγιο	-3.8	-9.3	0.2	-2.3	3.4	3.9	4.3	3.8	-6.8	-4.5	0.0	1.9	Primary balance
Ισοζύγιο Γενικής Κυβέρνησης (χωρίς την επίπτωση της υποστήριξης των χρηματοπιστωτικών ιδρυμάτων)	-6.3	-2.6	-3.8	-3.1	0.1	0.9	1.2	1.0	-9.5	-6.6	-2.3	-1.1	Overall balance (excluding the impact of the support to the financial institutions)
Χρέος Γενικής Κυβέρνησης κατά Μάαστριχτ <sup>(4)</sup>	<sup>(10)</sup> 162.0	178.2	180.3	176.7	180.5	179.5	186.4	180.6	207.0	195.0	172.7	161.9	Gross debt (Maastricht) <sup>(4)</sup>
	Ισοζύγιο πληρωμών <sup>(5)(6)(7)</sup>												
<i>Balance of payments<sup>(5)(6)(7)</sup></i>													
Ισοζύγιο τρεχουσών συναλλαγών	-3.5	-1.4	-0.7	-0.8	-1.7	-1.9	-2.9	-1.5	-6.6	-6.8	-10.3	-6.3	Current account balance
Ισοζύγιο αγαθών και υπηρεσιών	-3.5	-2.2	-1.3	-0.6	-1.0	-1.0	-1.8	-0.9	-6.8	-7.6	-9.8	-4.8	Balance of goods and services
Εξαγωγές αγαθών και υπηρεσιών	28.7	30.1	32.3	32.0	31.2	34.9	38.7	39.6	31.3	41.0	49.1	44.7	Exports of goods and services
Εισαγωγές αγαθών και υπηρεσιών	32.1	32.3	33.6	32.6	32.1	35.9	40.5	40.5	38.1	48.6	58.9	49.5	Imports of goods and services
Ισοζύγιο δευτερογενών εισοδημάτων	-0.5	1.0	-0.2	-0.3	-0.3	-0.3	-0.2	0.3	0.3	0.7	-0.1	0.6	Secondary Income balance
Ισοζύγιο πρωτογενών εισοδημάτων	0.4	-0.3	0.8	0.1	-0.5	-0.6	-1.0	-0.9	-0.2	0.2	-0.4	-2.2	Primary Income balance
Καθαρή διεθνής επενδυτική θέση	-117.6	-131.0	-133.0	-136.1	-139.1	-143.4	-148.6	-154.1	-174.3	-173.0	-143.5	-140.5	Net international investment position
	(% μεταβολή, εκτός άλλης αναφοράς)												
<i>Επιτόκια και χρηματοδότηση<sup>(5)</sup></i>													<i>(% change, unless otherwise indicated)</i>
<i>Interest rates and credit<sup>(5)</sup></i>													
Επιτόκιο δανεισμού <sup>(8)</sup>	7.2	6.9	6.1	5.8	5.4	5.1	4.8	4.5	4.1	3.8	5.1	6.7	Lending rate <sup>(8)</sup>
Χρηματοδότηση του ιδιωτικού τομέα <sup>(9)</sup>	-4.0	-3.9	-3.1	-2.0	-1.5	-0.8	-1.1	-0.6	3.5	1.4	6.3	3.6	Credit to private sector <sup>(9)</sup>
	Συναλλαγματικές ισοτιμίες <sup>(5)</sup>												
<i>Exchange rates<sup>(5)</sup></i>													
Ονομαστική σταθμισμένη συναλλαγματική ισοτιμία	-2.0	2.0	0.7	-2.7	1.3	1.4	2.1	-0.2	1.5	0.9	1.3	2.7	Nominal effective exchange rate
Πραγματική σταθμισμένη συναλλαγματική ισοτιμία (με βάση τον ΔΤΚ)	-3.5	-0.8	-1.8	-4.6	0.5	0.6	0.6	-1.5	-0.8	-1.4	-2.3	0.1	Real effective exchange rate (CPI - based)

Πηγή: ΕΛΣΤΑΤ, εκτός άλλης αναφοράς.

(1) ΔΤΚ: Δείκτης Τιμών Καταναλωτή (εθνικός). Έτος αναφοράς: 2020 = 100.0.

(2) Εν. ΔΤΚ: Εναρμονισμένος Δείκτης Τιμών Καταναλωτή. Έτος αναφοράς: 2015 = 100.0.

(3) Πυρήνας Πληθωρισμού: ΔΤΚ, χωρίς διατροφή, ποτά, καπνό και ενέργεια. Έτος αναφοράς: 2020 = 100.0.

(4) Το χρέος όπως ορίζεται από τη Συνθήκη του Μάαστριχτ.

(5) Πηγή: Τράπεζα της Ελλάδος.

(6) Βασίζεται στη νέα μεθοδολογία κατάρτισης του Ισοζυγίου Πληρωμών (BPM6).

(7) Από τον Ιανουάριο 2009, η κατάρτιση του ισοζυγίου αγαθών βασίζεται στα στοιχεία εξωτερικού εμπορίου της ΕΛΣΤΑΤ στη θέση των στοιχείων διακανονισμού τραπεζικών συναλλαγών, που χρησιμοποιούνταν μέχρι πρότινος.

(8) Δάνεια σε επιχειρήσεις, μέχρι 1 έτος. Ποσοστό στο τέλος Δεκεμβρίου, μη περιλαμβανομένων των επιβαρύνσεων.

(9) Εξέλιξη της εγχώριας χρηματοδότησης των νοικοκυριών και επιχειρήσεων.

(10) Περιλαμβάνει μείωση του χρέους, στο πλαίσιο του προγράμματος ανταλλαγής ομολόγων (PSI).

(11) Τα δεδομένα του ΑΕΠ και των συνιστωσών του, για την περίοδο 2010 - 2023, έχουν αναθεωρηθεί με έτος βάσης το 2015. Οι εργασίες αναθεώρησης των δεδομένων με έτος βάσης το 2015, για την περίοδο 1995 - 2009, συνεχίζονται και ως εκ τούτου υπάρχει διακοπή της χρονοσειράς στο έτος 2010 στις τρέχουσες τιμές και στο έτος 2011 στις σταθερές τιμές προηγούμενου έτους.

Source: ELSTAT, unless otherwise indicated.

(1) CPI: Consumer Price Index. Reference year: 2020 = 100.0.

(2) HICP: Harmonised Index of Consumer Prices. Reference year: 2015 = 100.0.

(3) Core Inflation: CPI, excluding food, beverages, tobacco and energy. Reference year: 2020 = 100.0.

(4) Debt as defined in the Maastricht Treaty.

(5) Source: Bank of Greece.

(6) Based on the new compilation methodology of the Balance of Payments (BPM6).

(7) From January 2009, the compilation of imports and exports of goods is based on ELSTAT's trade statistics instead of the settlements data formerly used.

(8) Loans to corporations, up to 1 year. Percentage at the end of December, excluding charges.

(9) Domestic credit growth to households and enterprises.

(10) Includes debt reduction under the private sector involvement (PSI) initiative.

(11) GDP (and components) data, for the years 2010 - 2023, have been revised with 2015 as base year. The revision of data, for the years 1995 - 2009, with 2015 as base year, is in progress and thus there is a break in the time series for the year 2010 at current prices and for the year 2011 at constant prices of the previous year.

**ΑΚΑΘΑΡΙΣΤΟ ΕΓΧΩΡΙΟ ΠΡΟΪΟΝ ΣΕ ΣΤΑΘΕΡΕΣ ΤΙΜΕΣ 2015 / GROSS DOMESTIC PRODUCT AT CONSTANT PRICES 2015**

Σε εκατομμύρια € / In million €

2010*	2015	2020*	2023*
+ 148,406	+ 120,454	+ 117,631	+ 136,084
+ 43,312	+ 36,419	+ 36,660	+ 38,789
+ 37,502	+ 21,300	+ 23,737	+ 30,512
+ 47,722	+ 56,662	+ 54,997	+ 75,228
- 61,594	- 58,467	- 66,142	- 85,359
= 216,113	= 176,369	= 166,656	= 194,494

**ΚΑΤΑΝΑΛΩΣΗ / CONSUMPTION**  
(τελική καταναλωτική δαπάνη νοικοκυριών και ΜΚΙΕΝ) / (final consumption of households and NPISH)

**ΚΑΤΑΝΑΛΩΣΗ ΓΕΝΙΚΗΣ ΚΥΒΕΡΝΗΣΗΣ / CONSUMPTION OF GENERAL GOVERNMENT**  
(τελική καταναλωτική δαπάνη Γενικής Κυβέρνησης) / (final consumption of General Government)

**ΕΠΕΝΔΥΣΕΙΣ / INVESTMENT**  
(ακαθάριστος σχηματισμός κεφαλαίου) / (gross capital formation)

**ΕΞΑΓΩΓΕΣ / EXPORTS**  
(αγαθών και υπηρεσιών) / (goods and services)

**ΕΙΣΑΓΩΓΕΣ / IMPORTS**  
(αγαθών και υπηρεσιών) / (goods and services)

ΑΕΠ σε σταθερές τιμές / GDP at constant prices

\*Οι μικρές αποκλίσεις στα αθροίσματα οφείλονται στην εφαρμογή της μεθόδου της αλύσωσης.  
The slight differences in the total are due to the chain based method used.

**ΙΣΤΟΡΙΚΗ ΕΞΕΛΙΞΗ ΤΟΥ ΔΕΙΚΤΗ ΤΙΜΩΝ ΚΑΤΑΝΑΛΩΤΗ  
EVOLUTION OF CONSUMER PRICE INDEX**

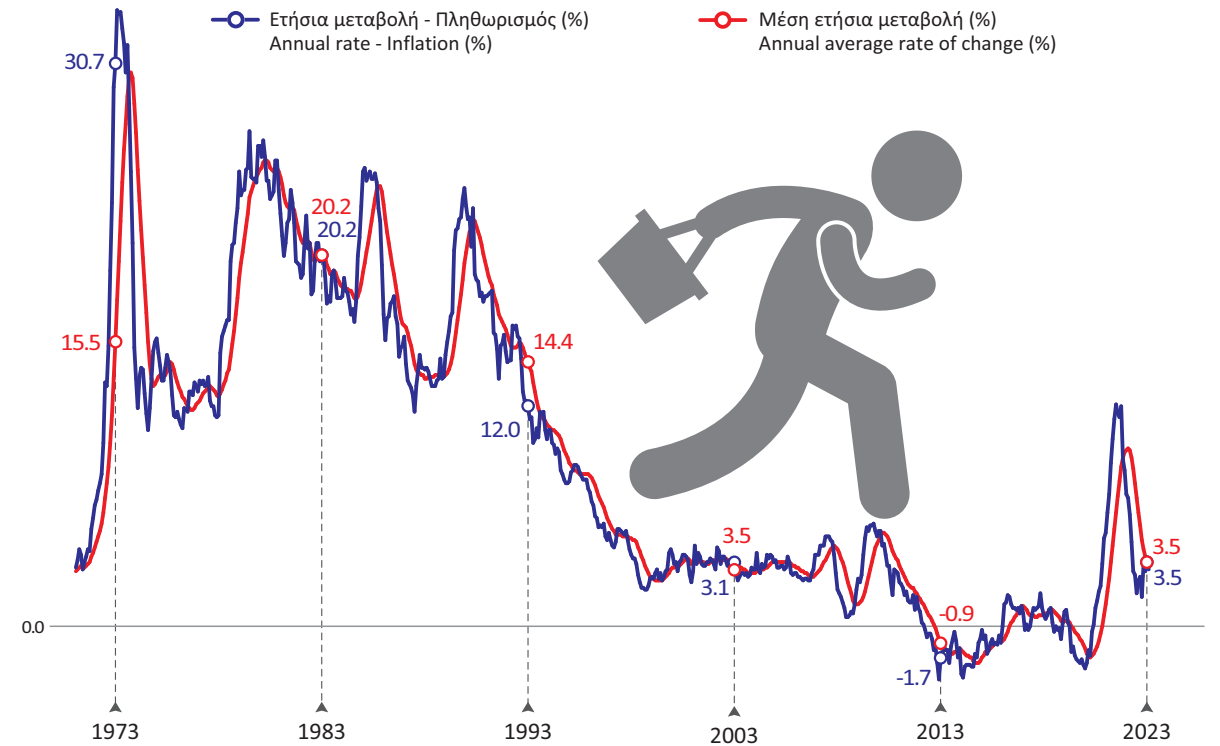

**ΧΡΗΜΑΤΟΔΟΤΗΣΗ ΤΟΥ ΙΔΙΩΤΙΚΟΥ ΤΟΜΕΑ  
CREDIT TO PRIVATE SECTOR**

% μεταβολή / % change

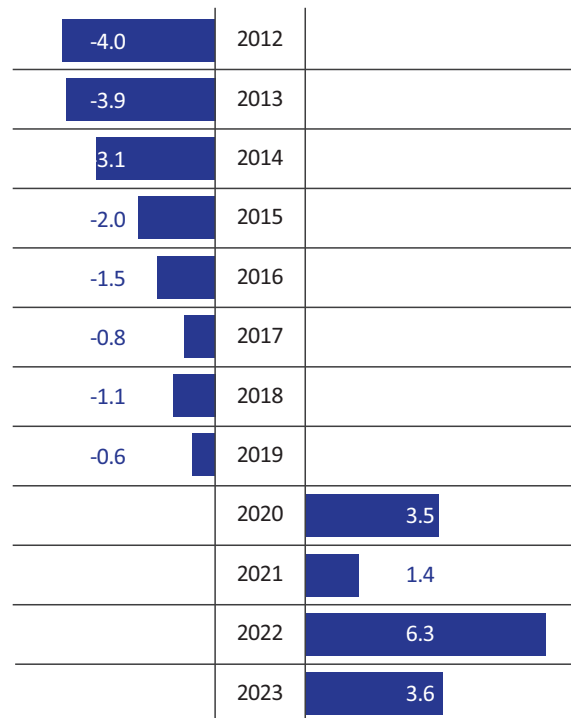

**ΑΚΑΘΑΡΙΣΤΟ ΕΓΧΩΡΙΟ ΠΡΟΪΟΝ ΣΕ ΑΓΟΡΑΙΕΣ ΤΙΜΕΣ  
GROSS DOMESTIC PRODUCT AT MARKET PRICES**

Ετήσια μεταβολή όγκου % / Annual volume change %

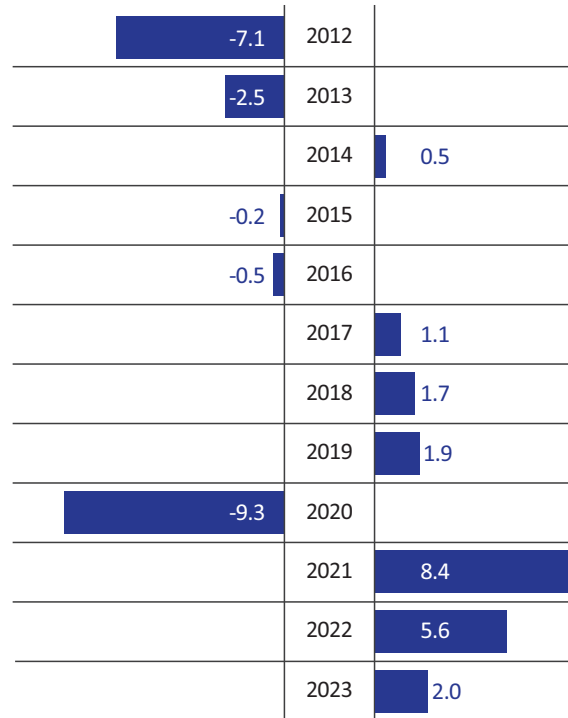

**ΕΜΠΟΡΙΚΟ ΙΣΟΖΥΓΙΟ / TRADE BALANCE**

Ως ποσοστό % του ΑΕΠ / As percentage of GDP

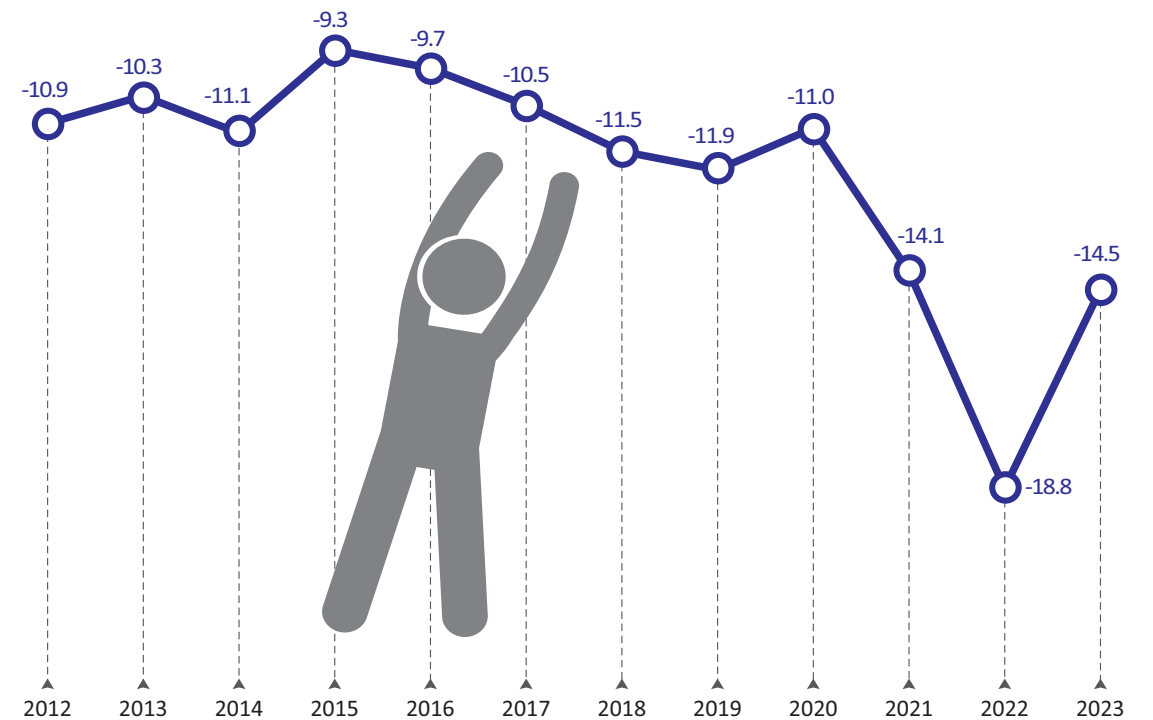

**Πίνακας 2. ΕΛΛΑΣ: ΑΚΑΘΑΡΙΣΤΟ ΕΓΧΩΡΙΟ ΠΡΟΪΟΝ ΣΕ ΤΡΕΧΟΥΣΕΣ ΤΙΜΕΣ, 2012 - 2023<sup>(1)(3)</sup>**

<i>Σε εκατομμύρια €</i>		<i>In million €</i>											
	2012	2013	2014	2015	2016	2017	2018	2019	2020	2021	2022	2023	
<b>Προσέγγιση παραγωγής</b>													<b>Production approach</b>
Παραγωγή αγαθών και υπηρεσιών (σε βασικές τιμές)	306,792	298,905	293,510	287,711	277,799	287,256	295,990	304,130	264,268	304,344	361,487	374,159	Output of goods and services (at basic prices)
Ενδιάμεση ανάλωση (σε αγοραίες τιμές)	140,641	139,439	137,017	131,876	125,602	132,912	140,379	145,231	119,556	146,184	179,781	182,364	Intermediate consumption (at purchasers' prices)
Ακαθάριστη προστιθέμενη αξία (σε βασικές τιμές)	166,151	159,467	156,492	155,836	152,197	154,344	155,611	158,899	144,712	158,160	181,706	191,795	Gross value added (at basic prices)
Γεωργία, θήρα και δασοκομία, αλιεία	6,482	6,085	6,352	6,816	6,134	6,822	6,528	6,983	6,766	6,673	7,778	8,339	Agriculture, hunting and forestry, fishing
Βιομηχανία, συμπεριλαμβανομένης ενέργειας και κατασκευών	27,889	27,090	25,025	25,572	25,358	24,287	24,471	24,485	24,203	27,367	34,759	34,489	Industry, including energy and construction
Υπηρεσίες	131,779	126,292	125,115	123,447	120,705	123,236	124,612	127,430	113,744	124,120	139,168	148,967	Services
Φόροι επί των προϊόντων	23,320	22,263	22,235	22,136	23,973	24,210	25,476	26,620	22,516	25,267	33,598	32,082	Taxes on products
Επιδοτήσεις επί των προϊόντων	1,090	1,845	1,492	1,603	1,676	1,651	1,529	2,171	2,213	1,927	8,684	3,574	Subsidies on products
<b>Προσέγγιση δαπάνης</b>													<b>Expenditure approach</b>
Τελική καταναλωτική δαπάνη	174,211	162,828	158,915	156,874	154,615	158,307	159,832	163,597	153,928	163,476	183,018	194,089	Final consumption expenditure
Νοικοκυριών και ΜΚΙΕΝ <sup>(2)</sup>	132,276	125,549	122,428	120,454	118,647	122,054	124,323	126,599	115,850	123,797	141,477	150,656	Households and NPISH <sup>(2)</sup>
Νοικοκυριών	129,833	122,999	119,850	117,781	115,688	119,254	121,520	123,626	113,043	120,942	138,355	147,331	Households
ΜΚΙΕΝ <sup>(2)</sup>	2,443	2,550	2,578	2,674	2,959	2,800	2,803	2,973	2,807	2,855	3,122	3,325	NPISH <sup>(2)</sup>
Γενικής Κυβέρνησης	41,935	37,279	36,487	36,419	35,968	36,253	35,509	36,998	38,078	39,679	41,541	43,433	General Government
Ακαθάριστος σχηματισμός κεφαλαίου	22,790	21,485	21,077	21,300	22,400	21,268	23,612	22,802	23,814	32,131	43,693	37,069	Gross capital formation
Ακαθάριστος σχηματισμός πάγιου κεφαλαίου	21,720	20,141	19,202	18,994	19,208	20,855	20,017	19,595	19,940	24,165	28,296	30,584	Gross fixed capital formation
Μεταβολή αποθεμάτων/Αποκτήσεις μείον διαθέσιμες τιμαλφών	1,071	1,344	1,875	2,306	3,191	413	3,595	3,207	3,874	7,966	15,396	6,484	Changes in inventories/Acquisitions less disposals of valuables
Εγχώρια ζήτηση	197,001	184,313	179,992	178,174	177,015	179,576	183,444	186,399	177,742	195,607	226,710	231,158	Domestic demand
Εξαγωγές αγαθών και υπηρεσιών	54,145	54,338	57,576	56,662	54,595	61,977	70,015	73,542	52,911	74,310	101,527	98,846	Exports of goods and services
Εισαγωγές αγαθών και υπηρεσιών	62,766	58,767	60,332	58,467	57,115	64,649	73,901	76,594	65,637	88,416	121,617	109,702	Imports of goods and services
Εξωτερικό ισοζύγιο αγαθών και υπηρεσιών	-8,621	-4,429	-2,756	-1,805	-2,520	-2,672	-3,886	-3,052	-12,726	-14,107	-20,090	-10,855	External balance of goods and services
<b>Προσέγγιση εισοδήματος</b>													<b>Income approach</b>
Αμοιβές εξαρτημένης εργασίας	67,853	62,263	62,541	61,770	62,992	63,853	65,900	67,700	64,826	68,110	72,097	76,423	Compensation of employees
Ακαθάριστο λειτουργικό πλεόνασμα / μεικτό εισόδημα	98,247	96,389	90,912	90,266	85,339	86,481	86,158	88,155	81,039	93,139	108,410	112,142	Gross operating surplus / mixed income
Φόροι επί της παραγωγής και των εισαγωγών	26,694	26,110	28,250	28,760	30,570	30,948	31,658	32,687	28,117	31,612	40,315	39,044	Taxes on production and imports
Επιδοτήσεις	4,414	4,878	4,467	4,428	4,406	4,379	4,158	5,195	8,966	11,361	14,201	7,306	Subsidies
<b>Ακαθάριστο Εγχώριο Προϊόν σε αγοραίες τιμές</b>	<b>188,381</b>	<b>179,884</b>	<b>177,236</b>	<b>176,369</b>	<b>174,494</b>	<b>176,903</b>	<b>179,558</b>	<b>183,347</b>	<b>165,016</b>	<b>181,500</b>	<b>206,620</b>	<b>220,303</b>	<b>Gross Domestic Product at market prices</b>

**Πίνακας 3. ΕΛΛΑΣ: ΑΚΑΘΑΡΙΣΤΟ ΕΓΧΩΡΙΟ ΠΡΟΪΟΝ ΣΕ ΣΤΑΘΕΡΕΣ ΤΙΜΕΣ 2015, 2012 - 2023<sup>(1)(3)</sup>**

<i>Σε εκατομμύρια €</i>		<i>In million €</i>											
	2012	2013	2014	2015	2016	2017	2018	2019	2020	2021	2022	2023	
<b>Προσέγγιση παραγωγής</b>													<b>Production approach</b>
Παραγωγή αγαθών και υπηρεσιών (σε βασικές τιμές)	284,135	283,128	283,782	287,711	285,113	291,279	296,798	302,400	267,348	291,612	308,020	312,528	Output of goods and services (at basic prices)
Ενδιάμεση ανάλωση (σε αγοραίες τιμές)	125,210	127,302	128,180	131,876	130,570	134,056	137,569	141,006	121,218	134,184	143,029	145,546	Intermediate consumption (at purchasers' prices)
Ακαθάριστη προστιθέμενη αξία (σε βασικές τιμές)	159,282	155,987	155,722	155,836	154,543	157,238	159,235	161,363	146,261	157,576	165,037	166,969	Gross value added (at basic prices)
Γεωργία, θήρα και δασοκομία, αλιεία	7,146	6,644	6,985	6,816	6,309	7,131	6,987	7,418	6,791	6,535	7,325	6,780	Agriculture, hunting and forestry, fishing
Βιομηχανία, συμπεριλαμβανομένης ενέργειας και κατασκευών	29,548	27,688	25,754	25,572	26,130	25,682	26,619	26,954	26,911	30,271	29,222	29,638	Industry, including energy and construction
Υπηρεσίες	122,892	121,748	123,011	123,447	122,104	124,421	125,644	127,023	112,828	121,188	128,638	130,682	Services
Φόροι επί των προϊόντων	22,403	21,769	22,459	22,136	22,778	22,032	22,820	24,484	22,408	24,705	27,423	28,173	Taxes on products
Επιδοτήσεις επί των προϊόντων	1,193	1,897	1,464	1,603	1,811	1,772	1,637	2,238	2,190	1,870	2,045	1,784	Subsidies on products
<b>Προσέγγιση δαπάνης</b>													<b>Expenditure approach</b>
Τελική καταναλωτική δαπάνη	163,641	156,889	156,319	156,874	156,100	158,700	159,585	162,674	154,405	161,813	171,783	174,833	Final consumption expenditure
Νοικοκυριών και ΜΚΙΕΝ <sup>(2)</sup>	125,284	121,000	120,876	120,454	119,720	122,708	124,854	127,091	117,631	124,431	133,699	136,084	Households and NPISH <sup>(2)</sup>
Νοικοκυριών	122,935	118,528	118,339	117,781	116,722	119,901	122,063	124,136	114,805	121,593	130,871	133,206	Households
ΜΚΙΕΝ <sup>(2)</sup>	2,346	2,472	2,538	2,674	2,998	2,806	2,791	2,953	2,823	2,837	2,829	2,880	NPISH <sup>(2)</sup>
Γενικής Κυβέρνησης	38,338	35,902	35,456	36,419	36,388	35,989	34,747	35,595	36,660	37,322	38,123	38,789	General Government
Ακαθάριστος σχηματισμός κεφαλαίου	20,169	19,548	20,394	21,300	22,710	21,590	23,269	22,287	23,737	29,090	30,678	30,511	Gross capital formation
Ακαθάριστος σχηματισμός πάγιου κεφαλαίου	20,978	19,589	18,963	18,994	19,437	21,081	20,166	19,724	20,123	23,998	26,796	27,879	Gross fixed capital formation
Εγχώρια ζήτηση	183,736	176,377	176,701	178,174	178,810	180,295	182,843	184,933	178,154	190,939	202,483	205,174	Domestic demand
Εξαγωγές αγαθών και υπηρεσιών	48,969	49,844	53,955	56,662	56,427	61,230	66,813	70,077	54,997	68,294	72,561	75,226	Exports of goods and services
Εισαγωγές αγαθών και υπηρεσιών	52,615	50,785	54,211	58,467	59,728	64,132	69,326	71,337	66,142	77,953	83,580	85,358	Imports of goods and services
<b>Ακαθάριστο Εγχώριο Προϊόν σε αγοραίες τιμές</b>	<b>180,418</b>	<b>175,879</b>	<b>176,715</b>	<b>176,369</b>	<b>175,510</b>	<b>177,426</b>	<b>180,387</b>	<b>183,777</b>	<b>166,656</b>	<b>180,621</b>	<b>190,659</b>	<b>194,494</b>	<b>Gross Domestic Product at market prices</b>

Πηγή: Διεύθυνση Εθνικών Λογαριασμών ΕΛΣΤΑΤ.

(1) 2021 - 2023: Προσωρινά στοιχεία.

(2) Μη Κερδοσκοπικά Ιδρύματα που Εξυπηρετούν Νοικοκυριά.

(3) Τα δεδομένα του ΑΕΠ και των συνιστωσών του, για την περίοδο 2010 - 2023, έχουν εκτιμηθεί με έτος βάσης το 2015. Οι εργασίες αναθεώρησης των δεδομένων με έτος βάσης το 2015, για την περίοδο 1995 - 2009, συνεχίζονται και ως εκ τούτου υπάρχει διακοπή της χρονοσειράς στο έτος 2010 στις τρέχουσες τιμές και στο έτος 2011 στις σταθερές τιμές προηγούμενου έτους.

Source: National Accounts Division ELSTAT.

(1) 2021 - 2023: Provisional data.

(2) Non-Profit Institutions Serving Households.

(3) GDP (and components) data, for the years 2010 - 2023, have been estimated with 2015 as base year. The revision of data, for the years 1995-2009, with 2015 as base year, is in progress and thus there is a break in the time series for the year 2010 in current prices and for the year 2011 at constant prices of the previous year.



Πίνακας 4. ΕΛΛΑΣ: ΑΚΑΘΑΡΙΣΤΟ ΕΓΧΩΡΙΟ ΠΡΟΪΟΝ, 2012 - 2023<sup>(1)(3)</sup>

Ετήσιες μεταβολές όγκου (%)

Table 4. GREECE: GROSS DOMESTIC PRODUCT, 2012 - 2023<sup>(1)(3)</sup>

Annual volume changes (%)

	2012	2013	2014	2015	2016	2017	2018	2019	2020	2021	2022	2023	
<b>Προσέγγιση παραγωγής</b>													<b>Production approach</b>
Παραγωγή αγαθών και υπηρεσιών (σε βασικές τιμές)	-5.6	-0.4	0.2	1.4	-0.9	2.2	1.9	1.9	-11.6	9.1	5.6	1.5	Output of goods and services (at basic prices)
Ενδιάμεση ανάλωση (σε αγοραίες τιμές)	-5.3	1.7	0.7	2.9	-1.0	2.7	2.6	2.5	-14.0	10.7	6.6	1.8	Intermediate consumption (at purchasers' prices)
Ακαθάριστη προστιθέμενη αξία (σε βασικές τιμές)	-5.8	-2.1	-0.2	0.1	-0.8	1.7	1.3	1.3	-9.4	7.7	4.7	1.2	Gross value added (at basic prices)
Γεωργία, θήρα και δασοκομία, αλιεία	6.0	-7.0	5.1	-2.4	-7.4	13.0	-2.0	6.2	-8.5	-3.8	12.1	-7.4	Agriculture, hunting and forestry, fishing
Βιομηχανία, συμπεριλαμβανομένης ενέργειας και κατασκευών	-6.4	-6.3	-7.0	-0.7	2.2	-1.7	3.6	1.3	-0.2	12.5	-3.5	1.4	Industry, including energy and construction
Υπηρεσίες	-6.2	-0.9	1.0	0.4	-1.1	1.9	1.0	1.1	-11.2	7.4	6.1	1.6	Services
Φόροι επί των προϊόντων	-14.2	-2.8	3.2	-1.4	2.9	-3.3	3.6	7.3	-8.5	10.3	11.0	2.7	Taxes on products
Επιδοτήσεις επί των προϊόντων	50.3	59.0	-22.8	9.5	13.0	-2.2	-7.6	36.7	-2.1	-14.6	9.4	-12.8	Subsidies on products
<b>Προσέγγιση δαπάνης</b>													<b>Expenditure approach</b>
Τελική καταναλωτική δαπάνη	-6.9	-4.1	-0.4	0.4	-0.5	1.7	0.6	1.9	-5.1	4.8	6.2	1.8	Final consumption expenditure
Νοικοκυριών και ΜΚΙΕΝ <sup>(2)</sup>	-7.6	-3.4	-0.1	-0.3	-0.6	2.5	1.7	1.8	-7.4	5.8	7.4	1.8	Households and NPISH <sup>(2)</sup>
Γενικής Κυβέρνησης	-4.9	-6.4	-1.2	2.7	-0.1	-1.1	-3.5	2.4	3.0	1.8	2.1	1.7	General Government
Ακαθάριστος σχηματισμός κεφαλαίου	-21.1	-3.1	4.3	4.4	6.6	-4.9	7.8	-4.2	6.5	22.6	5.5	-0.5	Gross capital formation
Ακαθάριστος σχηματισμός πάγιου κεφαλαίου	-21.7	-6.6	-3.2	0.2	2.3	8.5	-4.3	-2.2	2.0	19.3	11.7	4.0	Gross fixed capital formation
Εγχώρια ζήτηση	-9.1	-4.1	0.2	0.8	0.4	0.8	1.4	1.2	-3.7	7.7	6.4	1.4	Domestic demand
Εξαγωγές αγαθών και υπηρεσιών	2.0	1.8	8.2	5.0	-0.4	8.5	9.1	4.9	-21.5	24.2	6.2	3.7	Exports of goods and services
Εισαγωγές αγαθών και υπηρεσιών	-5.5	-3.5	6.7	7.9	2.2	7.4	8.1	2.9	-7.3	17.9	7.2	2.1	Imports of goods and services
<b>Ακαθάριστο Εγχώριο Προϊόν σε αγοραίες τιμές</b>	<b>-7.1</b>	<b>-2.5</b>	<b>0.5</b>	<b>-0.2</b>	<b>-0.5</b>	<b>1.1</b>	<b>1.7</b>	<b>1.9</b>	<b>-9.3</b>	<b>8.4</b>	<b>5.6</b>	<b>2.0</b>	<b>Gross Domestic Product at market prices</b>

Πηγή: Διεύθυνση Εθνικών Λογαριασμών ΕΛΣΤΑΤ.

(1) 2021 - 2023: Προσωρινά στοιχεία.

(2) Μη Κερδοσκοπικά Ιδρύματα που Εξυπηρετούν Νοικοκυριά.

(3) Τα δεδομένα του ΑΕΠ και των συνιστωσών του, για την περίοδο 2010 - 2023, έχουν εκτιμηθεί με έτος βάσης το 2015. Οι εργασίες αναθεώρησης των δεδομένων με έτος βάσης το 2015, για την περίοδο 1995 - 2009, συνεχίζονται και ως εκ τούτου στο έτος 2010 στις τρέχουσες τιμές και στο έτος 2011 στις σταθερές τιμές πηγουμένου έτους υπάρχει διακοπή της χρονοσειράς.

Source: National Accounts Division ELSTAT.

(1) 2021 - 2023: Provisional data.

(2) Non-Profit Institutions Serving Households.

(3) GDP (and components) data, for the years 2010 - 2023, have been estimated with 2015 as base year. The revision of data, for the years 1995-2009, with 2015 as base year, is in progress and thus there is a break in the time series for the year 2010 at current prices and for the year 2011 at constant prices of the previous year.

ΑΕΠ (ρυθμός ανάπτυξης) και εγχώρια ζήτηση (συμμετοχή) GDP (growth rate) and domestic demand (contribution)

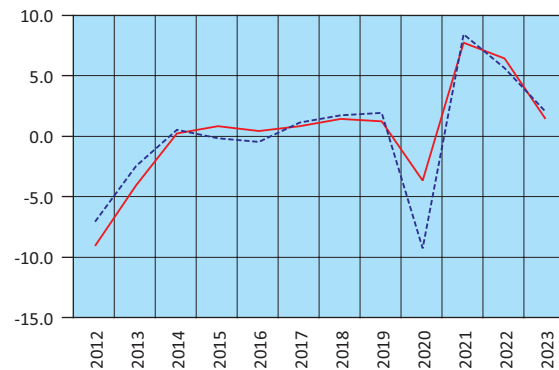

— Εγχώρια ζήτηση – Domestic demand  
- - - ΑΕΠ – GDP

Εγχώρια ζήτηση: Συνιστώσες (ρυθμός ανάπτυξης) Domestic demand: Components (growth rate)

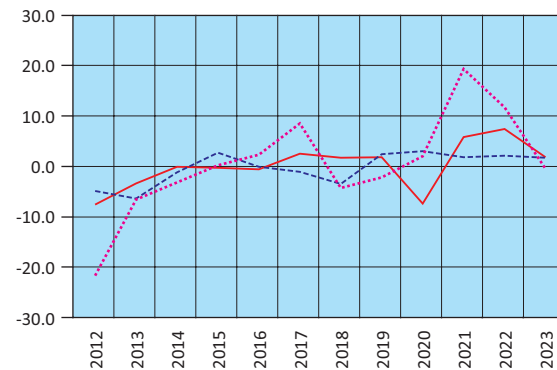

— Ιδιωτική κατανάλωση – Private consumption  
- - - Δημόσια κατανάλωση – GG consumption  
... Επενδύσεις – GFCF

Εισαγωγές - Εξαγωγές αγαθών και υπηρεσιών (ρυθμός ανάπτυξης) Imports - Exports of goods and services (growth rate)

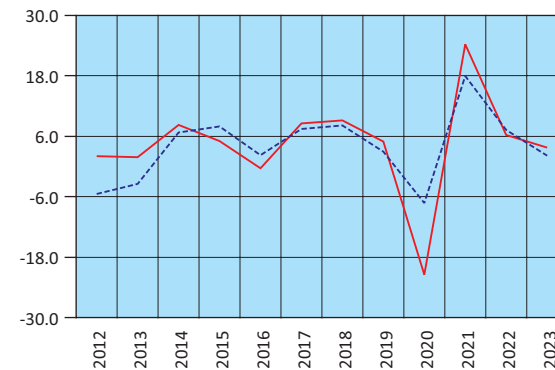

— Εξαγωγές – Exports  
- - - Εισαγωγές – Imports

Ακαθάριστη προστιθέμενη αξία (ρυθμός ανάπτυξης) Gross value added (growth rate)

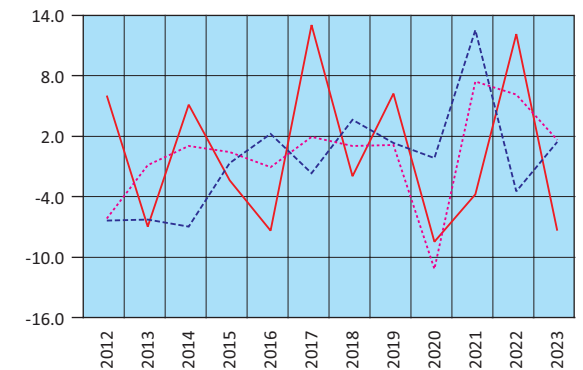

— Γεωργία – Agriculture  
- - - Βιομηχανία – Industry  
... Υπηρεσίες – Services



Πίνακας 7. ΕΛΛΑΣ: ΑΚΑΘΑΡΙΣΤΟ ΕΓΧΩΡΙΟ ΠΡΟΪΟΝ, ΤΡΙΜΗΝΙΑΙΑ ΣΤΟΙΧΕΙΑ, 2020 - 2024<sup>(1)(4)</sup>

Αλυσωτοί δείκτες όγκου. Έτος αναφοράς 2015. Μη εποχικά διορθωμένα στοιχεία

	2020 Q4	2021 Q1	2021 Q2	2021 Q3	2021 Q4	2022 Q1	2022 Q2	2022 Q3	2022 Q4	2023 Q1	2023 Q2	2023 Q3	2023 Q4	2024 Q1	
(Ετήσιες μεταβολές %)															(Year-on-year change %)
<b>Προσέγγιση παραγωγής</b>															<b>Production approach</b>
Ακαθάριστη προστιθέμενη αξία (σε βασικές τιμές)	-7.7	-1.2	12.1	11.9	8.0	5.8	6.5	3.7	3.2	3.2	1.8	-0.2	0.2	1.2	Gross value added (at basic prices)
Γεωργία, θήρα και δασοκομία, αλιεία	-10.5	-5.8	-3.3	-5.2	-0.7	8.9	14.9	19.8	5.2	2.3	-5.4	-9.2	-17.9	-12.9	Agriculture, hunting and forestry, fishing
Βιομηχανία, συμπεριλαμβανομένης ενέργειας και κατασκευών	1.1	9.6	19.5	12.7	8.6	2.1	-2.3	-6.0	-7.1	2.6	-0.6	1.4	2.3	4.8	Industry, including energy and construction
Υπηρεσίες	-9.3	-3.1	11.5	12.7	8.4	6.4	8.1	5.0	5.4	3.1	2.7	0.2	0.8	1.2	Services
Φόροι επί των προϊόντων	-8.2	-3.6	27.4	8.7	11.0	20.3	7.5	5.7	12.6	-12.8	-5.3	18.4	7.2	8.2	Taxes on products
Επιδοτήσεις επί των προϊόντων	-16.1	20.0	-3.1	-37.1	-35.9	-34.0	-28.4	38.7	136.0	-24.5	-51.9	20.1	-9.7	-5.7	Subsidies on products
<b>Προσέγγιση δαπάνης</b>															<b>Expenditure approach</b>
Τελική καταναλωτική δαπάνη	-7.0	-5.9	11.1	4.2	9.8	14.0	7.7	1.2	3.1	3.3	2.2	-0.8	2.4	1.4	Final consumption expenditure
Νοικοκυριών και ΜΚΙΕΝ <sup>(2)</sup>	-10.7	-8.2	14.3	4.6	13.1	17.8	8.8	1.2	4.0	3.2	2.4	-0.6	2.3	3.3	Households and NPISH <sup>(2)</sup>
Γενικής Κυβέρνησης	5.2	1.4	2.1	3.1	0.8	2.9	4.3	1.1	0.4	3.9	1.8	-1.7	2.8	-5.4	General Government
Ακαθάριστος σχηματισμός κεφαλαίου	-5.1	10.3	52.2	6.7	30.4	-0.1	-6.8	15.2	15.6	-7.6	-2.3	10.2	-0.9	18.9	Gross capital formation
Ακαθάριστος σχηματισμός πάγιου κεφαλαίου	-0.5	13.6	21.7	17.9	22.6	18.2	8.9	7.2	13.1	9.6	9.7	5.1	-5.1	3.4	Gross fixed capital formation
Εγχώρια ζήτηση <sup>(3)</sup>	-7.2	-3.6	17.1	4.7	13.4	12.9	5.9	2.7	5.7	1.8	1.1	0.7	2.3	4.4	Domestic demand <sup>(3)</sup>
Εξαγωγές αγαθών και υπηρεσιών	-10.7	-1.6	25.2	47.5	22.0	9.2	18.8	1.2	-0.6	13.2	4.1	0.4	-0.3	-5.8	Exports of goods and services
Εισαγωγές αγαθών και υπηρεσιών	-7.9	-4.8	27.0	22.4	29.4	15.5	11.4	1.6	2.3	6.4	0.0	2.4	0.1	1.9	Imports of goods and services
Εξωτερικό ισοζύγιο αγαθών και υπηρεσιών	-0.5	1.9	-2.7	7.3	-4.6	-4.6	1.2	1.0	-2.0	0.3	1.9	1.2	-1.2	-2.5	External balance of goods and services
<b>Ακαθάριστο Εγχώριο Προϊόν σε αγοραίες τιμές</b>	<b>-7.7</b>	<b>-1.7</b>	<b>14.4</b>	<b>12.0</b>	<b>8.9</b>	<b>8.3</b>	<b>7.1</b>	<b>3.7</b>	<b>3.7</b>	<b>2.1</b>	<b>3.0</b>	<b>1.9</b>	<b>1.1</b>	<b>1.9</b>	<b>Gross Domestic Product at market prices</b>

Table 7. GREECE: GROSS DOMESTIC PRODUCT, QUARTERLY DATA, 2020 - 2024<sup>(1)(4)</sup>

Chain-linked volume. Reference year 2015. Non-seasonally adjusted data

Πίνακας 7α. ΕΛΛΑΣ: ΑΚΑΘΑΡΙΣΤΟ ΕΓΧΩΡΙΟ ΠΡΟΪΟΝ, ΤΡΙΜΗΝΙΑΙΑ ΣΤΟΙΧΕΙΑ, 2020 - 2024<sup>(1)(4)</sup>

Σε εκατομμύρια €. Αλυσωτοί δείκτες όγκου. Έτος αναφοράς 2015. Εποχικά διορθωμένα στοιχεία

	2020 Q4	2021 Q1	2021 Q2	2021 Q3	2021 Q4	2022 Q1	2022 Q2	2022 Q3	2022 Q4	2023 Q1	2023 Q2	2023 Q3	2023 Q4	2024 Q1	
<b>Ακαθάριστο Εγχώριο Προϊόν σε αγοραίες τιμές</b>	<b>42,343</b>	<b>43,873</b>	<b>44,410</b>	<b>45,843</b>	<b>46,226</b>	<b>47,248</b>	<b>47,439</b>	<b>47,695</b>	<b>48,219</b>	<b>48,158</b>	<b>48,710</b>	<b>48,710</b>	<b>48,833</b>	<b>49,190</b>	<b>Gross Domestic Product at market prices</b>
Τριμηνιαίες μεταβολές %	3.4	3.6	1.2	3.2	0.8	2.2	0.4	0.5	1.1	-0.1	1.1	0.0	0.3	0.7	Quarter-on-quarter change %
<b>Ετήσιες μεταβολές %</b>	<b>-7.6</b>	<b>-2.2</b>	<b>14.7</b>	<b>11.9</b>	<b>9.2</b>	<b>7.7</b>	<b>6.8</b>	<b>4.0</b>	<b>4.3</b>	<b>1.9</b>	<b>2.7</b>	<b>2.1</b>	<b>1.3</b>	<b>2.1</b>	<b>Year-on-year change %</b>

Table 7a. GREECE: GROSS DOMESTIC PRODUCT, QUARTERLY DATA, 2020 - 2024<sup>(1)(4)</sup>

In million €. Chain-linked volume. Reference year 2015. Seasonally adjusted data

Πηγή: Διεύθυνση Εθνικών Λογαριασμών ΕΛΣΤΑΤ.

(1) Προσωρινά στοιχεία.

(2) Μη Κερδοσκοπικά Ιδρύματα που Εξυπηρετούν Νοικοκυριά.

(3) Συμβολή στον ρυθμό μεταβολής του ΑΕΠ.

(4) Από το 2010 και εξής, τα δεδομένα του ΑΕΠ και των συνιστωσών του έχουν αναθεωρηθεί με έτος βάσης το 2015.

Source: National Accounts Division ELSTAT.

(1) Provisional data.

(2) Non-Profit Institutions Serving Households.

(3) Contribution to GDP growth rate.

(4) From 2010 onwards, GDP (and components) data have been revised with base year 2015.

ΑΕΠ (ετήσια μεταβολή) και εγχώρια ζήτηση (συμβολή στη μεταβολή % του ΑΕΠ) GDP (y-o-y change) and domestic demand (contribution to GDP change %)

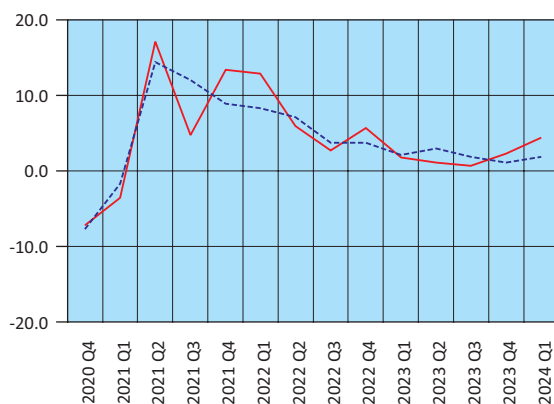

— Εγχώρια ζήτηση – Domestic demand  
- - - ΑΕΠ – GDP

Εισαγωγές - Εξαγωγές αγαθών και υπηρεσιών (ετήσια μεταβολή %) Imports - Exports of goods and services (y-o-y change %)

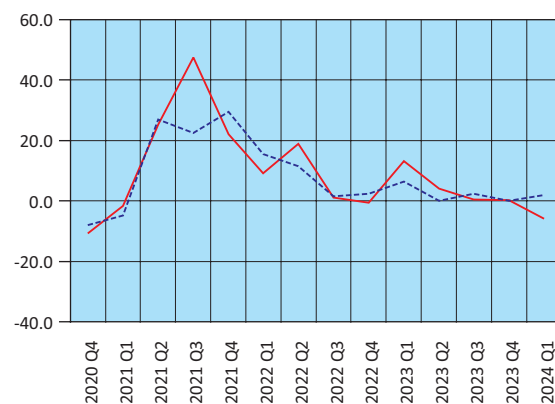

— Εξαγωγές – Exports  
- - - Εισαγωγές – Imports

Ακαθάριστη προστιθέμενη αξία (ετήσια μεταβολή %) Gross value added (y-o-y change %)



— Γεωργία – Agriculture  
- - - Βιομηχανία – Industry  
— Υπηρεσίες – Services

ΑΕΠ: εποχικά διορθωμένα στοιχεία (τριμηνιαία και ετήσια μεταβολή %) GDP: seasonally adjusted data (q-o-q and y-o-y change %)

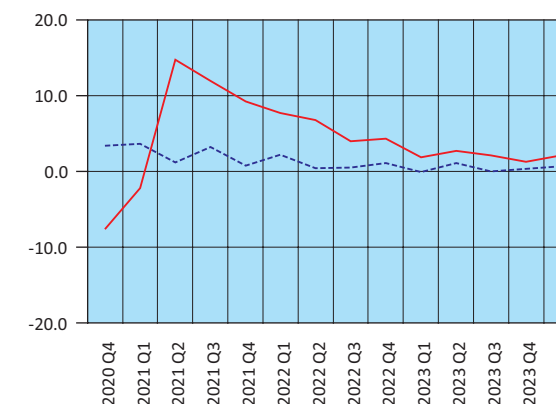

- - - Τριμηνιαία μεταβολή – Quarter-on-quarter change  
— Ετήσια μεταβολή – Year-on-year change

Πίνακας 8. ΕΛΛΑΣ: ΑΠΟΤΑΜΙΕΥΣΗ - ΕΠΕΝΔΥΣΕΙΣ, 2017 - 2022<sup>(1)(5)</sup>

Table 8. GREECE: SAVINGS - INVESTMENT, 2017 - 2022<sup>(1)(5)</sup>

	Σε εκατομμύρια €. Σε τρέχουσες τιμές						GDP	
	2017	2018	2019	2020	2021	2022		
ΑΕΠ	176,903	179,558	183,347	165,016	181,500	206,620		
Ρυθμός αποταμίευσης (Ακαθάριστη αποταμίευση / Ακαθάριστο διαθέσιμο εισόδημα)	0.10	0.10	0.10	0.06	0.09	0.11	Savings ratio (Gross savings / Gross disposable income)	
Ακαθάριστη αποταμίευση / Επενδύσεις <sup>(2)</sup>	0.84	0.86	0.95	0.54	0.68	0.77	Gross savings / Investment <sup>(2)</sup>	
<b>Ισοζύγιο αποταμίευσης - επένδυσης</b>							<b>Savings - investment balance</b>	
Επενδύσεις	20,855	20,017	19,595	19,940	24,165	28,296	Investment	
Ιδιωτικός τομέας (Ip)	12,821	14,190	15,020	14,794	17,544	20,999	Private sector (Ip)	
Γενική Κυβέρνηση (Ig)	8,034	5,827	4,575	5,146	6,621	7,297	General Government (Ig)	
Ακαθάριστη αποταμίευση	17,533	17,312	18,555	10,693	16,530	21,805	Gross savings	
Ιδιωτικός τομέας (Sp)	12,446	10,790	12,904	17,456	21,590	19,817	Private sector (Sp)	
Γενική Κυβέρνηση (Sg)	5,087	6,522	5,650	-6,764	-5,060	1,988	General Government (Sg)	
Χρήση εξωτερικής αποταμίευσης (Sp-Ip)+(Sg-Ig) <sup>(3)</sup>	-3,322	-2,705	-1,041	-9,247	-7,634	-6,511	Use of foreign savings (Sp-Ip)+(Sg-Ig) <sup>(3)</sup>	
Ιδιωτικός τομέας (Sp-Ip)	-375	-3,399	-2,116	2,662	4,046	-1,202	Private sector (Sp-Ip)	
Γενική Κυβέρνηση (Sg-Ig) <sup>(4)</sup>	-2,947	695	1,075	-11,910	-11,681	-5,309	General Government (Sg-Ig) <sup>(4)</sup>	
	(% του ΑΕΠ)							(% of GDP)
ΑΕΠ	100.0	100.0	100.0	100.0	100.0	100.0	GDP	
Επενδύσεις	11.8	11.1	10.7	12.1	13.3	13.7	Investment	
Ιδιωτικός τομέας (Ip)	7.2	7.9	8.2	9.0	9.7	10.2	Private sector (Ip)	
Γενική Κυβέρνηση (Ig)	4.5	3.2	2.5	3.1	3.6	3.5	General Government (Ig)	
Ακαθάριστη αποταμίευση	9.9	9.6	10.1	6.5	9.1	10.5	Gross savings	
Ιδιωτικός τομέας (Sp)	7.0	6.0	7.0	10.6	11.9	9.6	Private sector (Sp)	
Γενική Κυβέρνηση (Sg)	2.9	3.6	3.1	-4.1	-2.8	1.0	General Government (Sg)	
Χρήση εξωτερικής αποταμίευσης (Sp-Ip)+(Sg-Ig) <sup>(3)</sup>	-1.9	-1.5	-0.6	-5.6	-4.2	-3.2	Use of foreign savings (Sp-Ip)+(Sg-Ig) <sup>(3)</sup>	
Ιδιωτικός τομέας (Sp-Ip)	-0.2	-1.9	-1.2	1.6	2.2	-0.6	Private sector (Sp-Ip)	
Γενική Κυβέρνηση (Sg-Ig) <sup>(4)</sup>	-1.7	0.4	0.6	-7.2	-6.4	-2.6	General Government (Sg-Ig) <sup>(4)</sup>	

Πηγή: Διεύθυνση Εθνικών Λογαριασμών ΕΛΣΤΑΤ.

- (1) 2021 - 2022: Προσωρινά στοιχεία.
- (2) Επενδύσεις: Ακαθάριστος σχηματισμός πάγιου κεφαλαίου.
- (3) = - [Ισοζύγιο τρεχουσών συναλλαγών της Αλλοδαπής]. Εθνικολογική έννοια παρόμοια με το ισοζύγιο τρεχουσών συναλλαγών του Ισοζυγίου Πληρωμών.
- (4) = Ισοζύγιο Γενικής Κυβέρνησης μείον καθαρές κεφαλαιακές μεταβιβάσεις (εισπραττόμενες μείον πληρωνόμενες) συν καθαρές αγορές μη χρηματοπιστωτικών μη παραχθέντων περιουσιακών στοιχείων.
- (5) Τα δεδομένα του ΑΕΠ και των συστασών του, για την περίοδο 2010 - 2021, έχουν εκτιμηθεί με έτος βάσης το 2015. Οι εργασίες αναθεώρησης των δεδομένων με έτος βάσης το 2015, για την περίοδο 1995 - 2009, συνεχίζονται και ως εκ τούτου υπάρχει διακοπή της χρονοσειράς στο έτος 2010 στις τρέχουσες τιμές και στο έτος 2011 στις σταθερές τιμές προηγούμενου έτους.

Source: National Accounts Division ELSTAT.

- (1) 2021 - 2022: Provisional data.
- (2) Investment: Gross fixed capital formation.
- (3) = - [Current external balance of the Rest of the World]. National accounts concept similar to the current account balance of the BoP.
- (4) = General Government overall balance minus net capital transfers (receivable minus payable) plus acquisitions less disposals of non-financial non-produced assets.
- (5) GDP (and components) data, for the years 2010 - 2021, have been estimated with 2015 as base year. The revision of data, for the years 1995-2009, with 2015 as base year, is in progress and thus there is a break in the time series for the year 2010 at current prices and for the year 2011 at constant prices of the previous year.

Ρυθμός αποταμίευσης  
Savings ratio

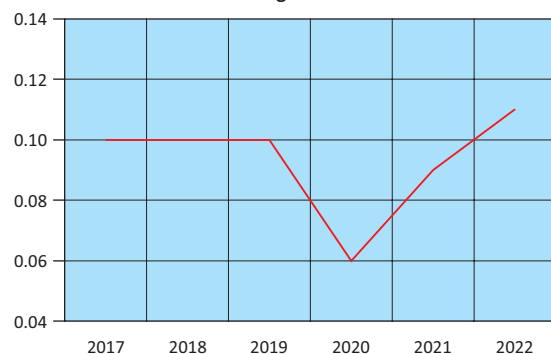

Χρήση εξωτερικής αποταμίευσης ως ποσοστό (%) του ΑΕΠ  
Use of foreign savings as percentage of GDP

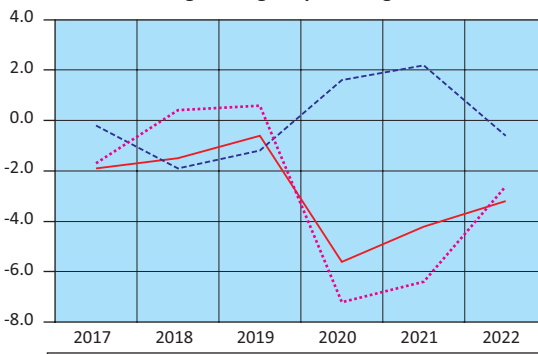

— Χρήση εξωτερικής αποταμίευσης – Use of foreign savings  
--- Ιδιωτικός τομέας – Private sector  
... Γενική Κυβέρνηση – General Government

Πίνακας 9. ΕΛΛΑΣ: ΕΘΝΙΚΟΙ ΛΟΓΑΡΙΑΣΜΟΙ: ΜΙΣΘΟΙ, ΠΑΡΑΓΩΓΙΚΟΤΗΤΑ ΚΑΙ ΚΟΣΤΟΣ ΕΡΓΑΣΙΑΣ, 2018 - 2023<sup>(1)(4)</sup>

Table 9. GREECE: NATIONAL ACCOUNTS: WAGES, PRODUCTIVITY AND LABOUR COST, 2018 - 2023<sup>(1)(4)</sup>

	Ετήσια μεταβολή (%)						Year-on-year change (%)
	2018	2019	2020	2021	2022	2023	
Αμοιβές εξαρτημένης εργασίας ανά μισθωτό <sup>(2)</sup>	-3.8	-0.3	-0.4	3.8	2.8	5.5	Compensation per employee <sup>(2)</sup>
Παραγωγικότητα εργασίας	-3.6	-0.1	-6.5	8.0	12.1	4.5	Labour productivity
Μοναδιαίο κόστος εργασίας <sup>(3)</sup>	-1.0	0.0	7.0	-3.1	-0.2	4.5	Unit labour cost <sup>(3)</sup>
Αποπληθωριστής ΑΕΠ	-0.2	0.2	-0.8	1.5	7.8	4.5	GDP deflator

Πηγή: Διεύθυνση Εθνικών Λογαριασμών ΕΛΣΤΑΤ.

- (1) 2021 - 2023: Προσωρινά στοιχεία.
- (2) Περιλαμβάνονται όλοι οι κλάδοι οικονομικής δραστηριότητας.
- (3) Το μοναδιαίο κόστος εργασίας (ULC) μετρά το μέσο κόστος εργασίας ανά μονάδα προϊόντος και υπολογίζεται ως ποσοστό της αμοιβής της εργασίας επί του πραγματικού ΑΕΠ.
- (4) Από το 2010 και εής, τα δεδομένα του ΑΕΠ και των συστασών του έχουν εκτιμηθεί με έτος βάσης το 2015.

Source: National Accounts Division ELSTAT.

- (1) 2021 - 2023: Provisional data.
- (2) All branches of economic activity are included.
- (3) Unit labour cost (ULC) measures the average cost of labour per unit of output and is calculated as the ratio of labour compensation to real GDP.
- (4) From 2010 onwards, GDP (and components) have been estimated with base year 2015.

Πίνακας 10. ΕΛΛΑΣ: ΕΘΝΙΚΟΙ ΛΟΓΑΡΙΑΣΜΟΙ: ΜΙΣΘΟΙ, ΠΑΡΑΓΩΓΙΚΟΤΗΤΑ ΚΑΙ ΚΟΣΤΟΣ ΕΡΓΑΣΙΑΣ, ΤΡΙΜΗΝΙΑΙΑ ΣΤΟΙΧΕΙΑ, 2022 - 2023<sup>(1)(4)</sup>

Table 10. GREECE: NATIONAL ACCOUNTS: WAGES, PRODUCTIVITY AND LABOUR COST, QUARTERLY DATA, 2022 - 2023<sup>(1)(4)</sup>

	Μη εποχικά διορθωμένα στοιχεία								Non-seasonally adjusted data
	2022 Q1	2022 Q2	2022 Q3	2022 Q4	2023 Q1	2023 Q2	2023 Q3	2023 Q4	
(Ετήσια μεταβολή %)									(Year-on-year change %)
Αμοιβές εξαρτημένης εργασίας ανά μισθωτό <sup>(2)</sup>	-0.8	0.6	6.2	5.0	4.4	5.7	6.4	5.7	Compensation per employee <sup>(2)</sup>
Παραγωγικότητα εργασίας	7.9	13.1	15.1	12.1	7.9	5.4	3.3	2.1	Labour productivity
Μοναδιαίο κόστος εργασίας <sup>(3)</sup>	-2.5	-2.8	2.7	1.5	3.4	3.9	5.2	5.6	Unit labour cost <sup>(3)</sup>
Αποπληθωριστής ΑΕΠ	7.6	8.3	9.1	6.5	5.2	5.0	4.1	4.0	GDP deflator

Πηγή: Διεύθυνση Εθνικών Λογαριασμών ΕΛΣΤΑΤ.

- (1) 2021 - 2023: Προσωρινά στοιχεία.
- (2) Περιλαμβάνονται όλοι οι κλάδοι οικονομικής δραστηριότητας.
- (3) Το μοναδιαίο κόστος εργασίας (ULC) μετρά το μέσο κόστος εργασίας ανά μονάδα προϊόντος και υπολογίζεται ως ποσοστό της αμοιβής της εργασίας επί του πραγματικού ΑΕΠ.
- (4) Από το 2010 και εής, τα δεδομένα του ΑΕΠ και των συστασών του έχουν αναθεωρηθεί με έτος βάσης το 2015.

Source: National Accounts Division ELSTAT.

- (1) 2021 - 2023: Provisional data.
- (2) All branches of economic activity are included.
- (3) Unit labour cost (ULC) measures the average cost of labour per unit of output and is calculated as the ratio of labour compensation to real GDP.
- (4) From 2010 onwards, GDP (and components) data have been revised with base year 2015.

Εθνικοί Λογαριασμοί: Μισθοί, παραγωγικότητα και κόστος εργασίας (ετήσια μεταβολή %)  
National Accounts: Wages, productivity and labour cost (y-o-y change %)

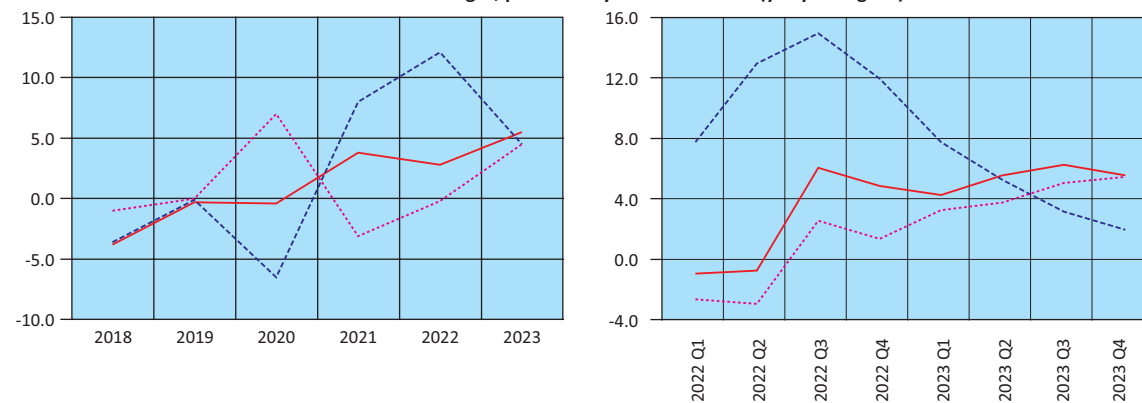

— Αμοιβές εξαρτημένης εργασίας ανά μισθωτό – Compensation per employee  
--- Παραγωγικότητα εργασίας – Labour productivity  
... Μοναδιαίο κόστος εργασίας – Unit labour cost

**Πίνακας 11. ΕΛΛΑΣ: ΚΥΡΙΑ ΜΕΓΕΘΗ ΓΕΝΙΚΗΣ ΚΥΒΕΡΝΗΣΗΣ, 2014 - 2023<sup>(1)</sup>**

Σε εκατομμύρια €

	2014	2015	2016	2017	2018	2019	2020	2021	2022	2023	
Έσοδα	84,036	85,680	88,112	87,455	89,407	89,805	83,208	92,012	104,608	107,835	Revenue
Φόροι στην παραγωγή και στις εισαγωγές, εισπραττόμενοι	28,728	29,137	30,899	31,221	31,911	32,270	27,772	31,408	39,453	38,388	Taxes on production and imports, receivable
Φόροι στο εισόδημα, εισπραττόμενοι	17,419	16,777	17,776	17,734	18,598	17,224	15,539	17,244	19,700	23,274	Taxes on income and property, receivable
Κοινωνικές εισφορές, εισπραττόμενες	24,088	24,422	24,908	25,998	26,272	26,654	25,438	27,273	29,041	29,223	Social contributions
Λοιπά τρέχοντα έσοδα	9,612	10,087	11,478	10,146	9,951	10,630	10,053	10,233	11,104	11,640	Other
Κεφαλαιακές μεταβιβάσεις, εισπραττόμενες	4,189	5,257	3,051	2,356	2,675	3,027	4,406	5,854	5,310	5,310	Capital transfers, receivable
Συνολικές δαπάνες	90,678	96,036	87,744	86,172	87,779	88,280	99,336	104,688	109,751	111,343	Total expenditure
Πρωτογενείς δαπάνες	83,608	89,755	82,132	80,606	81,701	82,777	94,386	100,160	104,581	103,739	Primary expenditure
Αμοιβές εξαρτημένης εργασίας, πληρωνόμενες	21,867	21,529	21,427	21,516	21,727	21,902	22,318	22,554	22,740	23,467	Compensation of employees, payable
Κοινωνικές παροχές	39,075	39,556	39,431	38,613	38,657	39,648	39,608	41,103	43,301	45,918	Social benefits
Προϊόντα και υπηρεσίες	8,852	8,897	9,314	9,403	8,589	8,750	9,127	10,509	11,580	12,048	Goods and services
Επιδότησεις, πληρωνόμενες	2,427	2,341	2,285	2,298	2,142	2,475	6,343	8,729	11,555	4,022	Subsidies, payable
Λοιπές τρέχουσες μεταβιβάσεις, πληρωνόμενες	3,042	2,809	2,815	2,663	3,113	2,885	3,211	3,668	3,067	3,273	Other current transfers, payable
Κεφαλαιακές μεταβιβάσεις, πληρωνόμενες	8,345	14,623	6,860	6,113	7,473	7,117	13,779	13,597	12,338	15,011	Capital transfers, payable
Τόκοι, πληρωνόμενοι	7,070	6,281	5,612	5,566	6,078	5,503	4,950	4,528	5,170	7,604	Interest payments
Πρωτογενές ισοζύγιο (χωρίς τόκους) <sup>(2)</sup>	428	-4,075	5,980	6,849	7,706	7,028	-11,178	-8,148	27	4,096	Primary balance (excluding interest) <sup>(2)</sup>
Ισοζύγιο Γενικής Κυβέρνησης	-6,642	-10,356	368	1,283	1,628	1,525	-16,128	-12,676	-5,143	-3,508	Overall balance
Χρέος Γενικής Κυβέρνησης, κατά Μάαστριχτ <sup>(3)</sup>	319,629	311,729	315,012	317,481	334,721	331,144	341,588	353,910	356,796	356,695	Gross debt (Maastricht) <sup>(3)</sup>
Στοιχείο προς υπόμνηση: Υποστήριξη των χρηματοπιστωτικών ιδρυμάτων <sup>(4)(5)</sup> (όταν οι δαπάνες υπερβαίνουν τα έσοδα το πρό- σημο είναι αρνητικό)	24	-4,809	249	-279	-466	-290	-459	-777	-474	-999	Memorandum item: Support to financial institutions <sup>(4)(5)</sup> (sign is negative when expenditures exceed revenues)
	(% του ΑΕΠ)										(% of GDP)
Έσοδα	47.4	48.6	50.5	49.4	49.8	49.0	50.4	50.7	50.6	48.9	Revenue
Φόροι στην παραγωγή και στις εισαγωγές, εισπραττόμενοι	16.2	16.5	17.7	17.6	17.8	17.6	16.8	17.3	19.1	17.4	Taxes on production and imports, receivable
Φόροι στο εισόδημα, εισπραττόμενοι	9.8	9.5	10.2	10.0	10.4	9.4	9.4	9.5	9.5	10.6	Taxes on income and property, receivable
Κοινωνικές εισφορές, εισπραττόμενες	13.6	13.8	14.3	14.7	14.6	14.5	15.4	15.0	14.1	13.3	Social contributions
Λοιπά τρέχοντα έσοδα	5.4	5.7	6.6	5.7	5.5	5.8	6.1	5.6	5.4	5.3	Other
Κεφαλαιακές μεταβιβάσεις, εισπραττόμενες	2.4	3.0	1.7	1.3	1.5	1.7	2.7	3.2	2.6	2.4	Capital transfers, receivable
Συνολικές δαπάνες	51.2	54.5	50.3	48.7	48.9	48.1	60.2	57.7	53.1	50.5	Total expenditure
Πρωτογενείς δαπάνες	47.2	50.9	47.1	45.6	45.5	45.1	57.2	55.2	50.6	47.1	Primary expenditure
Αμοιβές εξαρτημένης εργασίας, πληρωνόμενες	12.3	12.2	12.3	12.2	12.1	11.9	13.5	12.4	11.0	10.7	Compensation of employees, payable
Κοινωνικές παροχές	22.0	22.4	22.6	21.8	21.5	21.6	24.0	22.6	21.0	20.8	Social benefits
Προϊόντα και υπηρεσίες	5.0	5.0	5.3	5.3	4.8	4.8	5.5	5.8	5.6	5.5	Goods and services
Επιδότησεις, πληρωνόμενες	1.4	1.3	1.3	1.3	1.2	1.3	3.8	4.8	5.6	1.8	Subsidies, payable
Λοιπές τρέχουσες μεταβιβάσεις, πληρωνόμενες	1.7	1.6	1.6	1.5	1.7	1.6	1.9	2.0	1.5	1.5	Other current transfers, payable
Κεφαλαιακές μεταβιβάσεις, πληρωνόμενες	4.7	8.3	3.9	3.5	4.2	3.9	8.4	7.5	6.0	6.8	Capital transfers, payable
Τόκοι, πληρωνόμενοι	4.0	3.6	3.2	3.1	3.4	3.0	3.0	2.5	2.5	3.5	Interest payments
Πρωτογενές ισοζύγιο (χωρίς τόκους) <sup>(2)</sup>	0.2	-2.3	3.4	3.9	4.3	3.8	-6.8	-4.5	0.0	1.9	Primary balance (excluding interest) <sup>(2)</sup>
Ισοζύγιο Γενικής Κυβέρνησης	-3.7	-5.9	0.2	0.7	0.9	0.8	-9.8	-7.0	-2.5	-1.6	Overall balance
Χρέος Γενικής Κυβέρνησης, κατά Μάαστριχτ <sup>(3)</sup>	180.3	176.7	180.5	179.5	186.4	180.6	207.0	195.0	172.7	161.9	Gross debt (Maastricht) <sup>(3)</sup>
Στοιχείο προς υπόμνηση: Υποστήριξη των χρηματοπιστωτικών ιδρυμάτων <sup>(4)(5)</sup> (όταν οι δαπάνες υπερβαίνουν τα έσοδα το πρό- σημο είναι αρνητικό)	0.0	-2.7	0.1	-0.2	-0.3	-0.2	-0.3	-0.4	-0.2	-0.5	Memorandum item: Support to financial institutions <sup>(4)(5)</sup> (sign is negative when expenditures exceed revenues)
ΑΕΠ σε αγοραίες τιμές (σε εκατομμύρια €)	177,236	176,369	174,494	176,903	179,558	183,347	165,016	181,500	206,620	220,303	GDP at market prices (in million €)

Πηγή: Διεύθυνση Εθνικών Λογαριασμών ΕΛΣΤΑΤ.

(1) Προσωρινά στοιχεία.

(2) Το πρωτογενές ισοζύγιο Γενικής Κυβέρνησης ορίζεται εδώ ως το ισοζύγιο Γενικής Κυβέρνησης (σύμφωνα με το ΕΣΛ 2010) μείον τα έξοδα τόκων των φορέων Γενικής Κυβέρνησης σε άλλους τομείς. Σε αυτήν τη μέτρηση του πρωτογενούς ισοζυγίου περιλαμβάνεται η περίπτωση υποστήριξης των χρηματοπιστωτικών ιδρυμάτων. Η μέτρηση αυτή του πρωτογενούς ισοζυγίου διαφέρει από τον ορισμό του πρωτογενούς ισοζυγίου Γενικής Κυβέρνησης, ο οποίος χρησιμοποιείται στο πλαίσιο του Προγράμματος Οικονομικής Προσαρμογής για την Ελλάδα.

(3) Το χρέος όπως ορίζεται από τη Συνθήκη του Μάαστριχτ.

(4) Όταν οι δαπάνες της υποστήριξης υπερβαίνουν τα έσοδα, το πρόσημο είναι αρνητικό. Στην περίπτωση που η υποστήριξη των χρηματοπιστωτικών ιδρυμάτων έχει θετική επίπτωση στο ισοζύγιο της Γενικής Κυβέρνησης, αυτό οφείλεται στο ότι οι δεδουλευμένες αμοιβές που προκύπτουν από τις εγγυήσεις του διατραπεζικού δανεισμού και του συστήματος ομολογιακών δανείων, καθώς και τα έσοδα από τις προνομιούχες μετοχές των τραπεζών, είναι υψηλότερα από τις δεδουλευμένες δαπάνες.

(5) Η υποστήριξη των χρηματοπιστωτικών ιδρυμάτων περιλαμβάνει τις συνεχιζόμενες δαπάνες και έσοδα που σχετίζονται με τις παρεμβάσεις από το 2008.

Source: National Accounts Division ELSTAT.

(1) Provisional data.

(2) General Government primary balance is defined here as General Government balance (according to ESA 2010) minus interest expenditure of General Government entities to other sectors. The effect of support to financial institutions is included in this measure of the primary balance. The measure of the primary balance presented here differs from the definition of primary balance used under the Economic Adjustment Programme for Greece.

(3) Debt as defined in the Maastricht Treaty.

(4) Sign is negative when expenditures of the support exceed revenues. When the impact of the support to financial institutions is positive for the General Government balance, this is due to the fees accruing on the inter-bank lending guarantees and the bond loan scheme, and the revenues from bank preference shares being greater than the expenditures accrued.

(5) The support to the financial institutions includes the on-going revenues and expenditures associated with interventions starting from 2008.

**Κύρια μεγέθη Γενικής Κυβέρνησης ως ποσοστό (%) του ΑΕΠ**  
Main aggregates of General Government as percentage of GDP

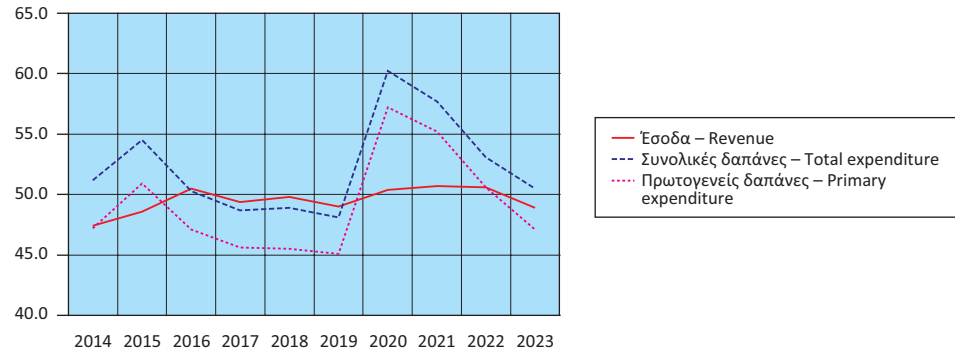

**Έσοδα Γενικής Κυβέρνησης ως ποσοστό (%) του ΑΕΠ**  
Revenue of General Government as percentage of GDP

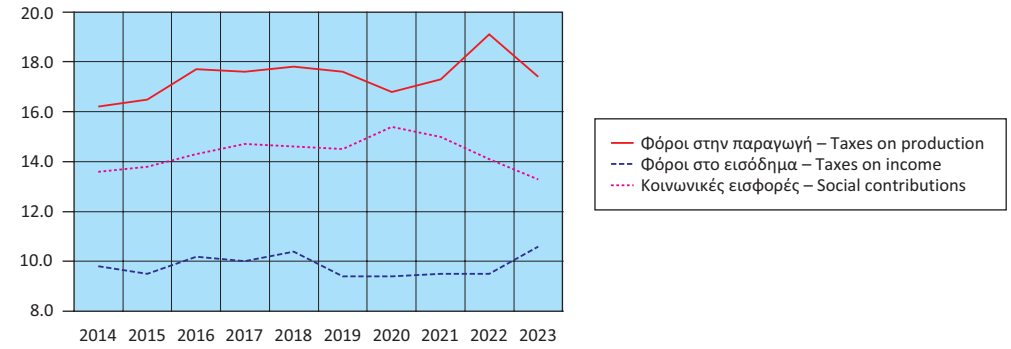

**Έσοδα Γενικής Κυβέρνησης (σε δις. €)**  
Revenue of General Government (in bil. €)

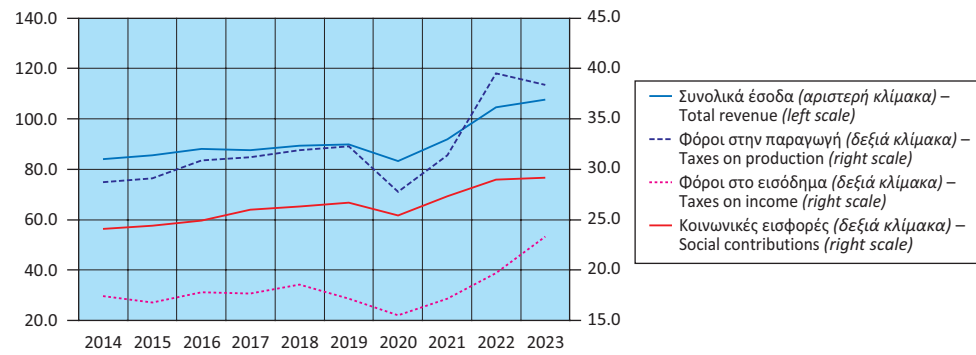

**Έξοδα Γενικής Κυβέρνησης ως ποσοστό (%) του ΑΕΠ**  
Expenditure of General Government as percentage of GDP

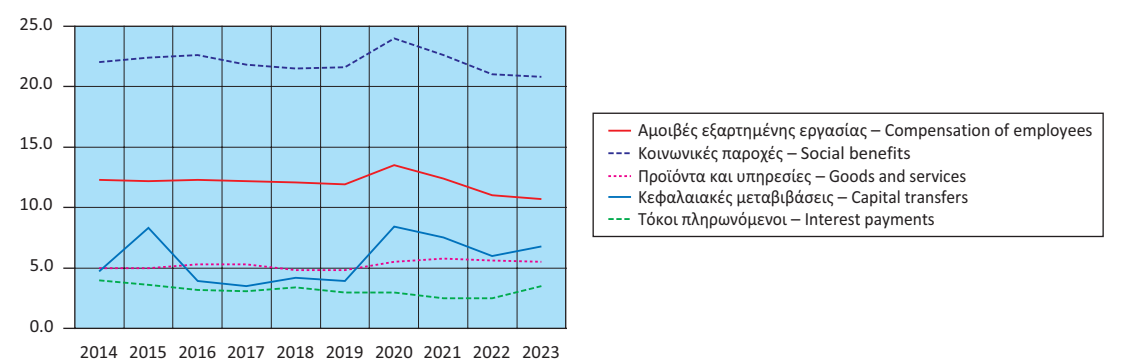

**Έξοδα Γενικής Κυβέρνησης (σε δις. €)**  
Expenditure of General Government (in bil. €)

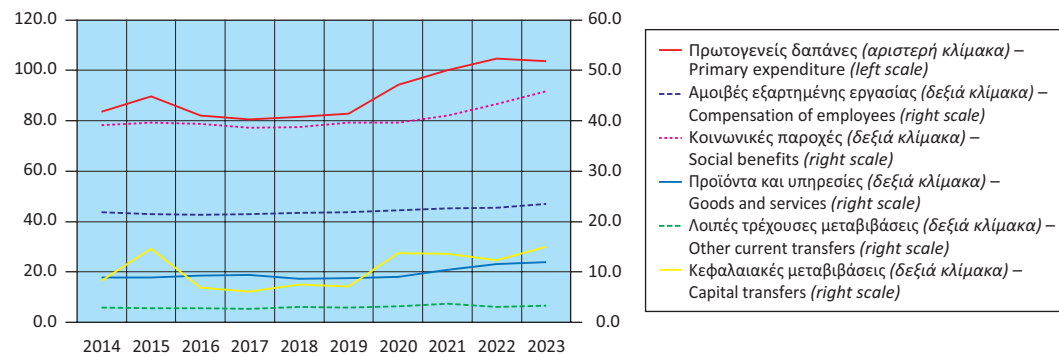

**Πρωτογενές ισοζύγιο και ισοζύγιο Γενικής Κυβέρνησης ως ποσοστό (%) του ΑΕΠ**  
Primary balance and overall balance of General Government as percentage of GDP

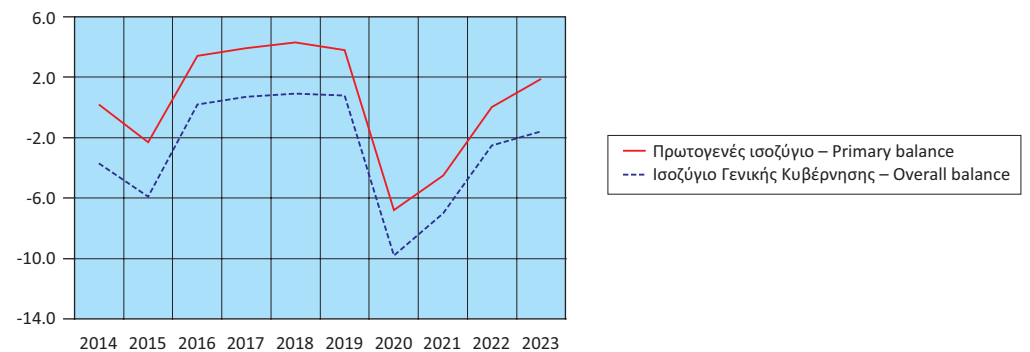

Πίνακας 12. ΕΛΛΑΣ: ΚΥΡΙΑ ΜΕΓΕΘΗ ΓΕΝΙΚΗΣ ΚΥΒΕΡΝΗΣΗΣ, ΤΡΙΜΗΝΙΑΙΑ ΣΤΟΙΧΕΙΑ, 2021 - 2024<sup>(1)</sup>Table 12. GREECE: MAIN AGGREGATES OF GENERAL GOVERNMENT, QUARTERLY DATA, 2021 - 2024<sup>(1)</sup>

Σε εκατομμύρια €. Μη εποχικά διορθωμένα στοιχεία

In million €. Non-seasonally adjusted data

	2021 Q2	2021 Q3	2021 Q4	2022 Q1	2022 Q2	2022 Q3	2022 Q4	2023 Q1	2023 Q2	2023 Q3	2023 Q4	2024 Q1												
Έσοδα	21,620	23,506	30,435	18,653	26,908	26,991	32,056	20,652	28,113	27,212	31,858	22,681	Revenue											
Φόροι στην παραγωγή και στις εισαγωγές, εισπραττόμενοι	6,883	8,413	10,305	7,269	9,548	11,812	10,824	7,838	9,942	10,189	10,419	7,732	Taxes on production and imports, receivable											
Φόροι στο εισόδημα, εισπραττόμενοι	4,713	4,045	5,744	2,947	5,999	4,325	6,429	3,323	7,142	5,933	6,876	3,825	Taxes on income and property, receivable											
Κοινωνικές εισφορές, εισπραττόμενες	6,229	6,944	8,034	6,557	7,416	6,916	8,152	6,761	7,191	7,449	7,822	7,462	Social contributions											
Λοιπά τρέχοντα έσοδα	2,903	2,079	3,725	1,595	2,762	2,866	3,881	2,233	3,012	2,499	3,896	2,439	Other											
Κεφαλαιακές μεταβιβάσεις, εισπραττόμενες	892	2,025	2,627	285	1,183	1,072	2,770	497	826	1,142	2,845	1,223	Capital transfers, receivable											
Συνολικές δαπάνες	25,004	23,885	32,125	22,968	26,212	28,235	32,336	25,610	27,363	25,824	32,546	25,317	Total expenditure											
Πρωτογενείς δαπάνες	23,810	22,772	30,997	21,846	25,004	26,973	30,758	24,029	25,453	23,859	30,398	23,398	Primary expenditure											
Αμοιβές εξαρτημένης εργασίας, πληρωνώμενες	5,616	5,613	5,874	5,506	5,662	5,654	5,918	5,675	5,874	5,837	6,081	5,971	Compensation of employees, payable											
Κοινωνικές παροχές	10,062	10,137	10,998	9,973	10,769	10,839	11,720	11,421	11,375	10,723	12,399	11,390	Social benefits											
Προϊόντα και υπηρεσίες	2,493	2,399	3,977	2,070	2,866	2,809	3,835	2,201	2,979	2,703	4,165	1,966	Goods and services											
Επιδότησεις, πληρωνώμενες	2,295	1,493	3,057	1,315	2,426	4,219	3,595	1,464	773	946	839	700	Subsidies, payable											
Λοιπές τρέχουσες μεταβιβάσεις, πληρωνώμενες	618	712	1,439	696	726	775	870	812	726	720	1,015	713	Other current transfers, payable											
Κεφαλαιακές μεταβιβάσεις, πληρωνώμενες	2,726	2,418	5,652	2,286	2,555	2,677	4,820	2,456	3,726	2,930	5,899	2,658	Capital transfers, payable											
Τόκοι, πληρωνώμενοι	1,194	1,113	1,128	1,222	1,208	1,262	1,578	1,581	1,910	1,965	2,148	1,919	Interest payments											
Πρωτογενές ισοζύγιο (χωρίς τόκους) <sup>(2)</sup>	-2,190	734	-562	-3,193	1,904	18	1,298	-3,377	2,660	3,353	1,460	-717	Primary balance (excluding interest) <sup>(2)</sup>											
Ισοζύγιο Γενικής Κυβέρνησης	-3,384	-379	-1,690	-4,315	696	-1,244	-280	-4,958	750	1,388	-688	-2,636	Overall balance											
Χρέος Γενικής Κυβέρνησης, κατά Μάαστριχτ <sup>(3)</sup>	354,540	357,791	353,910	358,161	359,586	357,925	356,796	355,732	358,137	360,275	356,695	355,947	Gross debt (Maastricht) <sup>(3)</sup>											
Στοιχείο προς υπόμνηση:													Memorandum item:											
Υποστήριξη των χρηματοπιστωτικών ιδρυμάτων <sup>(4)</sup> (όταν οι δαπάνες υπερβαίνουν τα έσοδα το πρόσημο είναι αρνητικό)	-112	-266	-289	-111	-115	-122	-126	-166	-515	-158	-160	-156	Support to financial institutions <sup>(4)</sup> (sign is negative when expenditures exceed revenues)											
	( <i>% των εσόδων</i> )												( <i>% of revenues</i> )											
Φόροι στην παραγωγή και στις εισαγωγές, εισπραττόμενοι	31.8	35.8	33.9	39.0	35.5	43.8	33.8	38.0	35.4	37.4	32.7	34.1	Taxes on production and imports, receivable											
Φόροι στο εισόδημα, εισπραττόμενοι	21.8	17.2	18.9	15.8	22.3	16.0	20.1	16.1	25.4	21.8	21.6	16.9	Taxes on income and property, receivable											
Κοινωνικές εισφορές, εισπραττόμενες	28.8	29.5	26.4	35.2	27.6	25.6	25.4	32.7	25.6	27.4	24.6	32.9	Social contributions											
Λοιπά τρέχοντα έσοδα	13.4	8.8	12.2	8.6	10.3	10.6	12.1	10.8	10.7	9.2	12.2	10.8	Other											
Κεφαλαιακές μεταβιβάσεις, εισπραττόμενες	4.1	8.6	8.6	1.5	4.4	4.0	8.6	2.4	2.9	4.2	8.9	5.4	Capital transfers, receivable											
	( <i>% των συνολικών δαπανών</i> )												( <i>% of total expenditure</i> )											
Πρωτογενείς δαπάνες	95.2	95.3	96.5	95.1	95.4	95.5	95.1	93.8	93.0	92.4	93.4	92.4	Primary expenditure											
Αμοιβές εξαρτημένης εργασίας, πληρωνώμενες	22.5	23.5	18.3	24.0	21.6	20.0	18.3	22.2	21.5	22.6	18.7	23.6	Compensation of employees, payable											
Κοινωνικές παροχές	40.2	42.4	34.2	43.4	41.1	38.4	36.2	44.6	41.6	41.5	38.1	45.0	Social benefits											
Προϊόντα και υπηρεσίες	10.0	10.0	12.4	9.0	10.9	9.9	11.9	8.6	10.9	10.5	12.8	7.8	Goods and services											
Επιδότησεις, πληρωνώμενες	9.2	6.3	9.5	5.7	9.3	14.9	11.1	5.7	2.8	3.7	2.6	2.8	Subsidies, payable											
Λοιπές τρέχουσες μεταβιβάσεις, πληρωνώμενες	2.5	3.0	4.5	3.0	2.8	2.7	2.7	3.2	2.7	2.8	3.1	2.8	Other current transfers, payable											
Κεφαλαιακές μεταβιβάσεις, πληρωνώμενες	10.9	10.1	17.6	10.0	9.7	9.5	14.9	9.6	13.6	11.3	18.1	10.5	Capital transfers, payable											
Τόκοι, πληρωνώμενοι	4.8	4.7	3.5	4.9	4.6	4.5	4.9	6.2	7.0	7.6	6.6	7.6	Interest payments											
	( <i>Ετήσια μεταβολή %</i> )												( <i>Year-on-year change %</i> )											
Έσοδα	19.2	11.4	15.0	13.4	24.5	14.8	5.3	10.7	4.5	0.8	-0.6	9.8	Revenue											
Φόροι στην παραγωγή και στις εισαγωγές, εισπραττόμενοι	26.9	14.8	15.7	25.2	38.7	40.4	5.0	7.8	4.1	-13.7	-3.7	-1.4	Taxes on production and imports, receivable											
Φόροι στο εισόδημα, εισπραττόμενοι	3.9	45.9	10.2	7.5	27.3	6.9	11.9	12.8	19.1	37.2	7.0	15.1	Taxes on income and property, receivable											
Κοινωνικές εισφορές, εισπραττόμενες	13.4	1.9	20.7	8.1	19.1	-0.4	1.5	3.1	-3.0	7.7	-4.0	10.4	Social contributions											
Λοιπά τρέχοντα έσοδα	55.8	-29.4	9.1	4.5	-4.9	37.9	4.2	40.0	9.1	-12.8	0.4	9.2	Other											
Κεφαλαιακές μεταβιβάσεις, εισπραττόμενες	8.5	64.0	15.2	-8.1	32.6	-47.1	5.4	74.4	-30.2	6.5	2.7	146.1	Capital transfers, receivable											
Συνολικές δαπάνες	6.9	2.8	-0.2	-3.0	4.8	18.2	0.7	11.5	4.4	-8.5	0.6	-1.1	Total expenditure											
Πρωτογενείς δαπάνες	7.6	3.5	0.1	-3.3	5.0	18.4	-0.8	10.0	1.8	-11.5	-1.2	-2.6	Primary expenditure											
Αμοιβές εξαρτημένης εργασίας, πληρωνώμενες	0.5	0.7	2.3	1.0	0.8	0.7	0.7	3.1	3.7	3.2	2.8	5.2	Compensation of employees, payable											
Κοινωνικές παροχές	4.2	4.7	3.2	0.7	7.0	6.9	6.6	14.5	5.6	-1.1	5.8	-0.3	Social benefits											
Προϊόντα και υπηρεσίες	27.3	9.6	13.2	26.2	15.0	17.1	-3.6	6.3	3.9	-3.8	8.6	-10.7	Goods and services											
Επιδότησεις, πληρωνώμενες	4.5	-9.5	56.0	-30.2	5.7	182.6	17.6	11.3	-68.1	-77.6	-76.7	-52.2	Subsidies, payable											
Λοιπές τρέχουσες μεταβιβάσεις, πληρωνώμενες	-23.3	1.0	68.9	-22.6	17.5	8.8	-39.5	16.7	0.0	-7.1	16.7	-12.2	Other current transfers, payable											
Κεφαλαιακές μεταβιβάσεις, πληρωνώμενες	41.0	9.5	-31.5	-18.4	-6.3	10.7	-14.7	7.4	45.8	9.5	22.4	8.2	Capital transfers, payable											
Τόκοι, πληρωνώμενοι	-5.1	-9.1	-7.6	2.7	1.2	13.4	39.9	40.9	58.1	55.7	36.1	21.4	Interest payments											

Πηγή: Διεύθυνση Εθνικών Λογαριασμών ΕΛΣΤΑΤ.

(1) Προσωρινά στοιχεία.

(2) Το πρωτογενές ισοζύγιο Γενικής Κυβέρνησης ορίζεται εδώ ως το ισοζύγιο Γενικής Κυβέρνησης (σύμφωνα με το ΕΣΛ 2010) μείον τα έξοδα τόκων των φορέων Γενικής Κυβέρνησης σε άλλους τομείς. Σε αυτήν τη μέτρηση του Πρωτογενούς Ισοζυγίου περιλαμβάνεται η επίπτωση υποστήριξης των χρηματοπιστωτικών ιδρυμάτων. Η μέτρηση αυτή του πρωτογενούς ισοζυγίου διαφέρει από τον ορισμό του πρωτογενούς ισοζυγίου Γενικής Κυβέρνησης, ο οποίος χρησιμοποιείται στο πλαίσιο του Προγράμματος Οικονομικής Προσαρμογής για την Ελλάδα.

(3) Το χρέος όπως ορίζεται από τη Συνθήκη του Μάαστριχτ.

(4) Όταν οι δαπάνες της υποστήριξης υπερβαίνουν τα έσοδα, το πρόσημο είναι αρνητικό. Στην περίπτωση που η υποστήριξη των χρηματοπιστωτικών ιδρυμάτων έχει θετική επίπτωση στο ισοζύγιο της Γενικής Κυβέρνησης, αυτό οφείλεται στο ότι οι δεδουλευμένες αμοιβές που προκύπτουν από τις εγγυήσεις του διατραπεζικού δανεισμού και του συστήματος ομολογιακών δανείων, καθώς και τα έσοδα από τις προνομιούχες μετοχές των τραπεζών, είναι υψηλότερα από τις δεδουλευμένες δαπάνες.

Source: National Accounts Division ELSTAT.

(1) Provisional data.

(2) General Government primary balance is defined here as General Government balance (according to ESA 2010) minus interest expenditure of General Government entities to other sectors. The effect of support to financial institutions is included in this measure of the Primary balance. The measure of the primary balance presented here differs from the definition of primary balance used under the Economic Adjustment Programme for Greece.

(3) Debt as defined in the Maastricht Treaty.

(4) Sign is negative when expenditures of the support exceed revenues. When the impact of the support to financial institutions is positive for the General Government balance, this is due to the fees accruing on the inter-bank lending guarantees and the bond loan scheme, and the revenues from bank preference shares being greater than the expenditures accrued.

Έσοδα Γενικής Κυβέρνησης (σε δις. €)  
Revenue of General Government (in bil. €)

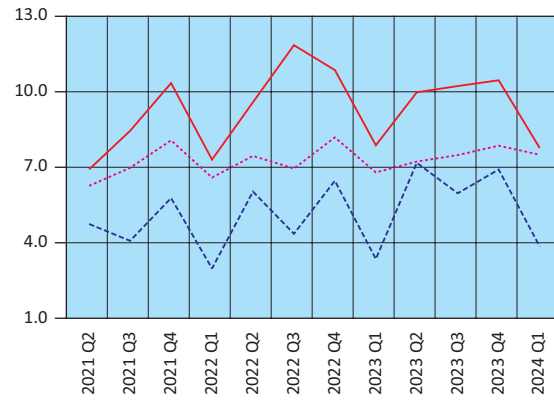

— Φόροι στην παραγωγή και τις εισαγωγές – Taxes on production and imports  
 - - Φόροι στο εισόδημα – Taxes on income  
 ... Προϊόντα και υπηρεσίες – Goods and services  
 - · Κοινωνικές εισφορές – Social contributions

Έξοδα Γενικής Κυβέρνησης (σε δις. €)  
Expenditure of General Government (in bil. €)

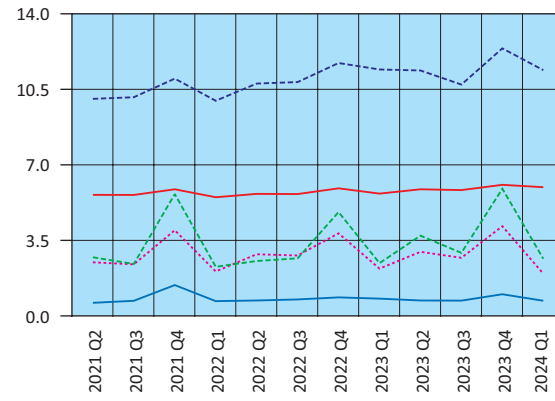

— Αμοιβές εξαρτημένης εργασίας – Compensation of employees  
 - - Κοινωνικές παροχές – Social benefits  
 ... Προϊόντα και υπηρεσίες – Goods and services  
 - · Λοιπές τρέχουσες μεταβιβάσεις – Other current transfers  
 - · Κεφαλαιακές μεταβιβάσεις – Capital transfers

Έσοδα - Πρωτογενείς δαπάνες - Συνολικές δαπάνες (σε δις. €)  
Revenue - Primary expenditure - Total expenditure (in bil. €)

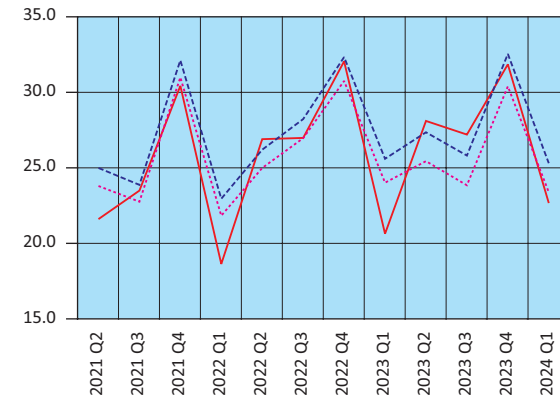

— Έσοδα – Revenue  
 - - Συνολικές δαπάνες – Total expenditure  
 ... Πρωτογενείς δαπάνες – Primary expenditure

Πρωτογενές ισοζύγιο και ισοζύγιο Γενικής Κυβέρνησης (σε δις. €)  
Primary balance and overall balance of General Government (in bil. €)

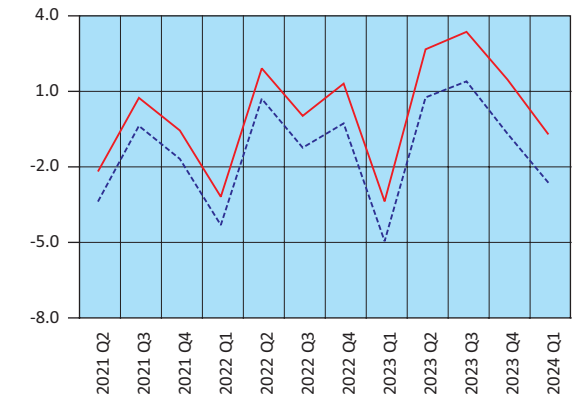

— Πρωτογενές ισοζύγιο – Primary balance  
 - - Ισοζύγιο Γενικής Κυβέρνησης – Overall balance



Πίνακας 13. ΕΛΛΑΣ: ΧΡΕΟΣ ΓΕΝΙΚΗΣ ΚΥΒΕΡΝΗΣΗΣ, 2013 - 2024

Table 13. GREECE: GENERAL GOVERNMENT DEBT, 2013 - 2024

Σε εκατομμύρια € In million €

	2013	2014	2015	2016	2017	2018	2019	2020	2021	2022	2023	2024 Q1	
<b>Ονομαστική αξία υπολοίπου χρέους στο τέλος του έτους</b>	<b>320,498</b>	<b>319,629</b>	<b>311,729</b>	<b>315,012</b>	<b>317,481</b>	<b>334,721</b>	<b>331,144</b>	<b>341,588</b>	<b>353,910</b>	<b>356,796</b>	<b>356,695</b>	<b>355,947</b>	<b>Nominal value of debt outstanding at the end of the year</b>
Νόμισμα και καταθέσεις	1,088	6,374	5,546	5,987	6,008	6,245	6,635	6,655	6,757	7,248	7,239	7,002	Currency and deposits
Χρεόγραφα εκτός από μετοχές, χωρίς χρηματοοικονομικά παράγωγα	79,194	69,466	61,084	57,162	54,938	52,882	57,854	67,187	80,998	85,246	92,039	94,931	Securities other than shares, excl. financial derivatives
Βραχυπρόθεσμα (≤1 έτους)	10,872	12,190	10,884	10,087	14,261	11,144	11,752	11,122	10,811	11,089	11,339	10,741	Short-term (≤1 year)
Μακροπρόθεσμα (>1 έτους)	68,322	57,276	50,200	47,075	40,677	41,738	46,102	56,065	70,187	74,157	80,700	84,190	Long-term (>1 year)
Δάνεια	240,216	243,789	245,099	251,863	256,535	275,594	266,655	267,746	266,155	264,302	257,417	254,014	Loans
Βραχυπρόθεσμα	2,164	2,370	1,509	2,198	2,036	2,241	2,267	2,250	2,049	5,391	2,686	766	Short-term
Μακροπρόθεσμα	238,052	241,419	243,590	249,665	254,499	273,353	264,388	265,496	264,106	258,911	254,731	253,248	Long-term
	(% του χρέους)												(% of debt)
Νόμισμα και καταθέσεις	0.3	2.0	1.8	1.9	1.9	1.9	2.0	1.9	1.9	2.0	2.0	2.0	Currency and deposits
Χρεόγραφα εκτός από μετοχές, χωρίς χρηματοοικονομικά παράγωγα	24.7	21.7	19.6	18.1	17.3	15.8	17.5	19.7	22.9	23.9	25.8	26.7	Securities other than shares, excl. financial derivatives
Βραχυπρόθεσμα	3.4	3.8	3.5	3.2	4.5	3.3	3.5	3.3	3.1	3.1	3.2	3.0	Short-term
Μακροπρόθεσμα	21.3	17.9	16.1	14.9	12.8	12.5	13.9	16.4	19.8	20.8	22.6	23.7	Long-term
Δάνεια	75.0	76.3	78.6	80.0	80.8	82.3	80.5	78.4	75.2	74.1	72.2	71.4	Loans
Βραχυπρόθεσμα	0.7	0.7	0.5	0.7	0.6	0.7	0.7	0.7	0.6	1.5	0.8	0.2	Short-term
Μακροπρόθεσμα	74.3	75.5	78.1	79.3	80.2	81.7	79.8	77.7	74.6	72.6	71.4	71.1	Long-term

Πηγή: Διεύθυνση Εθνικών Λογαριασμών ΕΛΣΤΑΤ.

Source: National Accounts Division ELSTAT.

Δομή χρέους Γενικής Κυβέρνησης (ποσοστό % συνόλου)  
Structure of General Government debt (percentage of total)

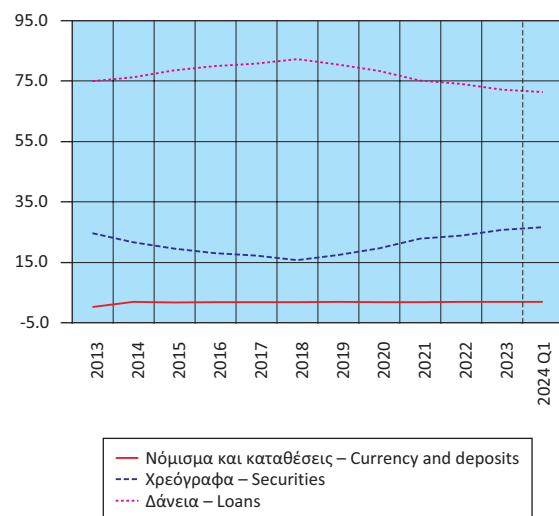

Διαχρονική εξέλιξη του χρέους ως ποσοστό (%) του ΑΕΠ  
Evolution of debt as percentage of GDP

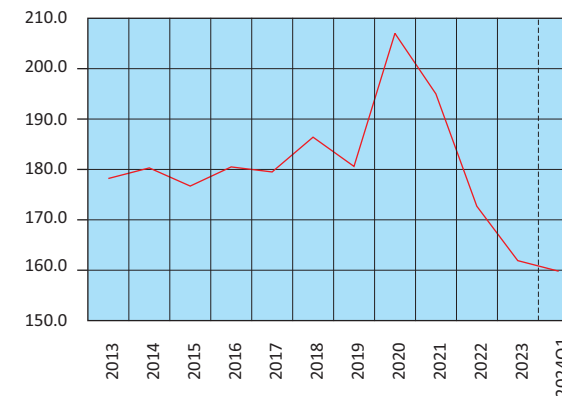

### ΧΡΕΟΣ ΓΕΝΙΚΗΣ ΚΥΒΕΡΝΗΣΗΣ ΚΑΤΑ ΜΑΑΣΤΡΙΧΤ / GROSS DEBT (MAASTRICHT)

Ως ποσοστό % του ΑΕΠ / As percentage of GDP

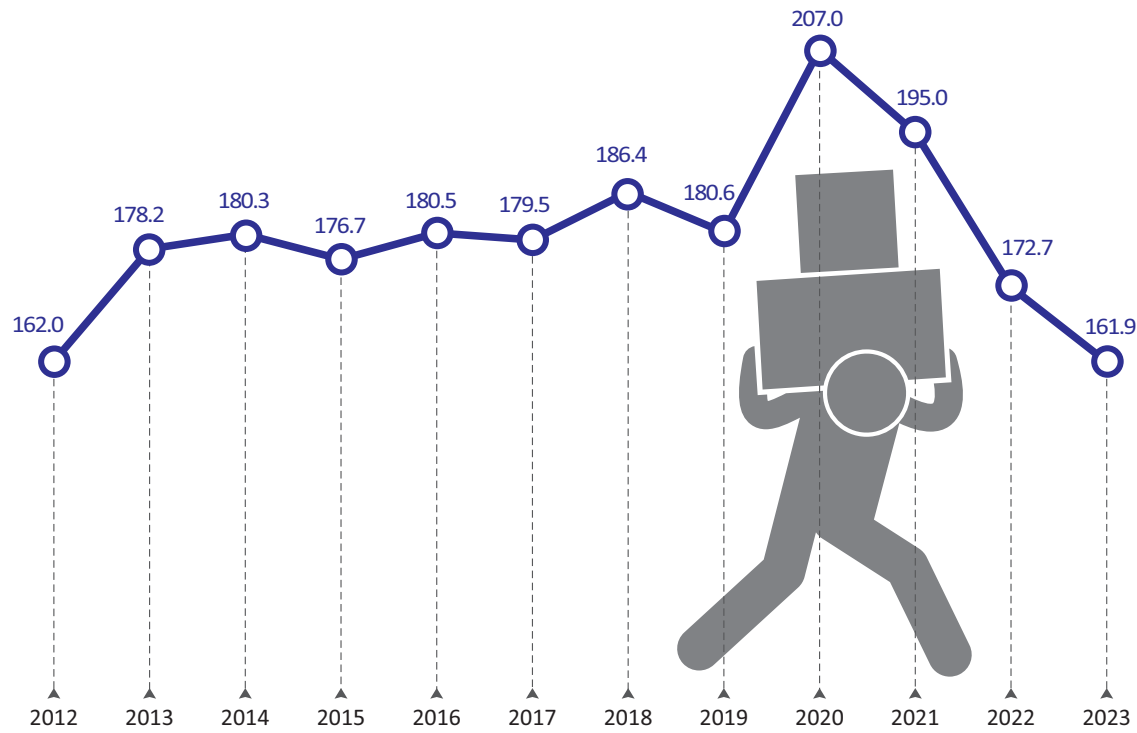

### ΜΙΣΘΟΙ, ΠΑΡΑΓΩΓΙΚΟΤΗΤΑ ΚΑΙ ΚΟΣΤΟΣ ΕΡΓΑΣΙΑΣ / WAGES, PRODUCTIVITY AND LABOUR COST

Ετήσια μεταβολή % / Y-o-y change %

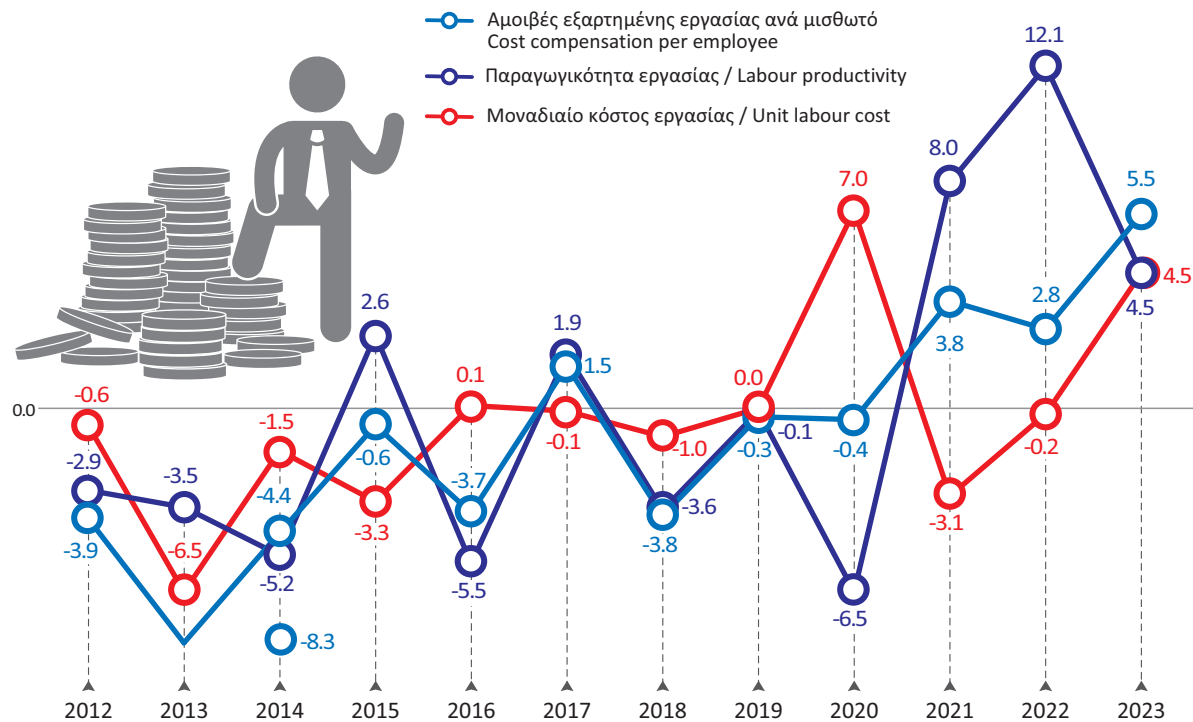

### ΕΣΟΔΑ, ΔΑΠΑΝΕΣ ΚΑΙ ΙΣΟΖΥΓΙΟ ΓΕΝΙΚΗΣ ΚΥΒΕΡΝΗΣΗΣ REVENUE, EXPENDITURE AND OVERALL BALANCE OF GENERAL GOVERNMENT

Σε δισεκατομμύρια € / In billion €

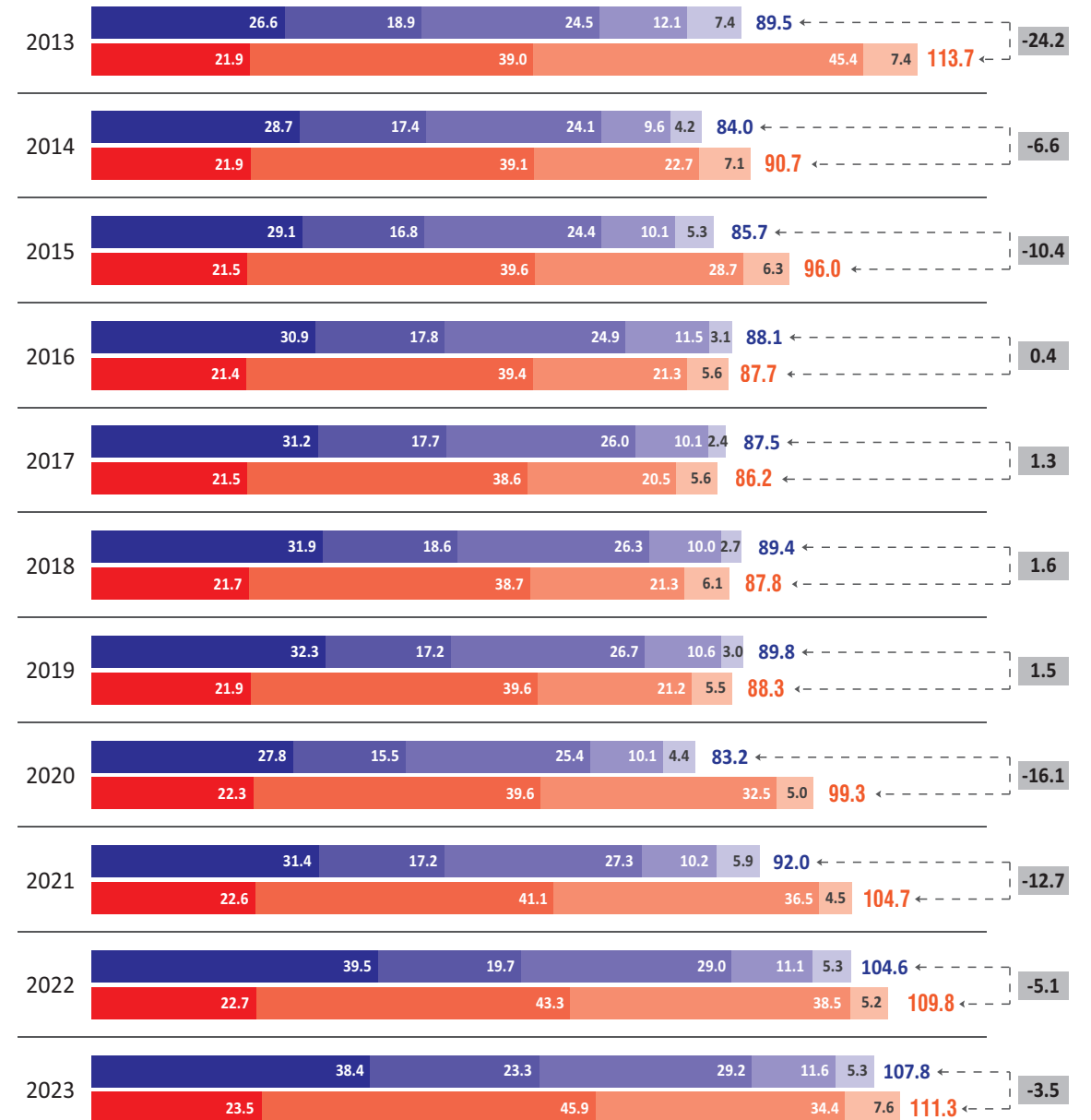

#### ΕΣΟΔΑ / REVENUE

- Κεφαλαϊκές μεταβιβάσεις, εισπραττόμενες / Capital transfers, receivable
- Λοιπά τρέχοντα έσοδα / Other current revenue
- Κοινωνικές εισφορές, εισπραττόμενες / Social contributions
- Φόροι στο εισόδημα, εισπραττόμενοι / Taxes on income and property, receivable
- Φόροι στην παραγωγή και τις εισαγωγές, εισπραττόμενοι / Taxes on production and imports, receivable

#### ΔΑΠΑΝΕΣ / EXPENDITURE

- Τόκοι, πληρωνόμενοι / Interest payments
- Λοιπές πρωτογενείς δαπάνες / Other primary expenditure
- Κοινωνικές παροχές / Social benefits
- Αμοιβές εξαρτημένης εργασίας, πληρωνόμενες / Compensation of employees, payable
- ΙΣΟΖΥΓΙΟ / BALANCE

Πίνακας 14. ΕΛΛΑΣ: ΠΛΗΘΥΣΜΟΣ ΗΛΙΚΙΑΣ 15 ΕΤΩΝ ΚΑΙ ΑΝΩ, ΚΑΤΑ ΚΑΤΑΣΤΑΣΗ ΑΠΑΣΧΟΛΗΣΗΣ, ΤΡΙΜΗΝΙΑΙΑ ΣΤΟΙΧΕΙΑ, 2017 - 2024

Table 14. GREECE: POPULATION AGED 15 YEARS AND OVER BY EMPLOYMENT STATUS, QUARTERLY DATA, 2017 - 2024

Σε χιλιάδες

In thousands

Περίοδος αναφοράς	Εργατικό δυναμικό							Labour force				Άτομα εκτός του εργατικού δυναμικού Persons outside the labour force	Reference period
	Γενικό σύνολο (1) Grand total	Σύνολο Total	Ποσοστό (%) επί του πληθυσμού Percent of population	Απασχολούμενοι (2) Employed	Ποσοστό (%) επί του εργατικού δυναμικού Percent of labour force	Άνεργοι (3) Unemployed	Ποσοστό (%) επί του εργατικού δυναμικού Percent of labour force	Μέσο ετήσιο ποσοστό (%) ανεργίας Annual average unemployment rate (%)	Ετήσια μεταβολή (%) εργατικού δυναμικού Year-on-year change (%) of labour force	Ετήσια μεταβολή (%) στο πλήθος απασχολούμενων Year-on-year change (%) in the number of employed	Ετήσια μεταβολή (%) στο πλήθος ανέργων Year-on-year change (%) in the number of unemployed		
2017 Β' τρίμηνο	9,181.4	4,808.0	52.4	3,791.4	78.9	1,016.6	21.1		-0.1	2.4	-8.6	4,373.4	2017 2nd quarter
Γ' »	9,172.3	4,793.8	52.3	3,823.7	79.8	970.1	20.2	21.5	-0.7	2.3	-11.2	4,378.5	3rd »
Δ' τρίμηνο	9,163.3	4,743.1	51.8	3,736.3	78.8	1,006.8	21.2		-0.6	2.4	-10.4	4,420.2	4th quarter
2018 Α' τρίμηνο	9,154.0	4,725.0	51.6	3,723.8	78.8	1,001.2	21.2		-1.0	1.8	-10.2	4,429.1	2018 1st quarter
Β' »	9,144.7	4,766.4	52.1	3,860.4	81.0	906.0	19.0	19.3	-0.9	1.8	-10.9	4,378.3	2nd »
Γ' »	9,135.5	4,765.9	52.2	3,894.2	81.7	871.8	18.3		-0.6	1.8	-10.1	4,369.5	3rd »
Δ' τρίμηνο	9,126.4	4,714.8	51.7	3,833.7	81.3	881.1	18.7		-0.6	2.6	-12.5	4,411.6	4th quarter
2019 Α' τρίμηνο	9,117.3	4,721.1	51.8	3,814.0	80.8	907.1	19.2		-0.1	2.4	-9.4	4,396.2	2019 1st quarter
Β' »	9,108.0	4,761.5	52.3	3,956.4	83.1	805.0	16.9	17.3	-0.1	2.5	-11.1	4,346.6	2nd »
Γ' »	9,098.9	4,748.9	52.2	3,971.9	83.6	777.0	16.4		-0.4	2.0	-10.9	4,350.0	3rd »
Δ' τρίμηνο	9,089.9	4,688.2	51.6	3,901.8	83.2	786.4	16.8		-0.6	1.8	-10.7	4,401.7	4th quarter
2020 Α' τρίμηνο	9,083.8	4,597.7	50.6	3,852.6	83.8	745.1	16.2		-2.6	1.0	-17.9	4,486.1	2020 1st quarter
Β' »	9,080.5	4,612.3	50.8	3,844.0	83.3	768.3	16.7	16.3	-3.1	-2.8	-4.6	4,468.2	2nd »
Γ' »	9,077.3	4,683.2	51.6	3,926.8	83.8	756.4	16.2		-1.4	-1.1	-2.6	4,394.1	3rd »
Δ' τρίμηνο	9,074.2	4,628.6	51.0	3,878.5	83.8	750.1	16.2		-1.3	-0.6	-4.6	4,445.6	4th quarter
2021 Α' τρίμηνο	9,070.8	4,370.5	48.2	3,625.1	82.9	745.4	17.1		-4.9	-5.9	0.0	4,700.3	2021 1st quarter
Β' »	9,067.1	4,647.8	51.3	3,915.3	84.2	732.5	15.8	14.7	0.8	1.9	-4.7	4,419.3	2nd »
Γ' »	9,063.5	4,733.7	52.2	4,118.3	87.0	615.4	13.0		1.1	4.9	-18.6	4,329.8	3rd »
Δ' τρίμηνο	9,060.0	4,670.7	51.6	4,053.3	86.8	617.4	13.2		0.9	4.5	-17.7	4,389.3	4th quarter
2022 Α' τρίμηνο	9,055.8	4,691.2	51.8	4,044.0	86.2	647.2	13.8		7.3	11.6	-13.2	4,364.6	2022 1st quarter
Β' »	9,052.0	4,758.8	52.6	4,167.2	87.6	591.6	12.4	12.4	2.4	6.4	-19.2	4,293.1	2nd »
Γ' »	9,048.2	4,771.6	52.7	4,216.0	88.4	555.6	11.6		0.8	2.4	-9.7	4,276.6	3rd »
Δ' τρίμηνο	9,044.7	4,693.6	51.9	4,135.2	88.1	558.4	11.9		0.5	2.0	-9.6	4,351.0	4th quarter
2023 Α' τρίμηνο	9,041.4	4,648.5	51.4	4,098.0	88.2	550.5	11.8		-0.9	1.3	-14.9	4,392.8	2023 1st quarter
Β' »	9,038.4	4,769.9	52.8	4,236.5	88.8	533.3	11.2	11.1	0.2	1.7	1.4	4,268.5	2nd »
Γ' »	9,035.5	4,770.8	52.8	4,256.2	89.2	514.6	10.8		0.0	1.0	1.0	4,264.7	3rd »
Δ' τρίμηνο	9,032.7	4,671.8	51.7	4,183.1	89.5	488.7	10.5		-0.5	1.2	1.6	4,360.9	4th quarter
2024 Α' τρίμηνο	9,025.7	4,747.6	52.6	4,173.4	87.9	574.1	12.1		2.1	1.8	4.3	4,278.2	2024 1st quarter

Πηγή: Διεύθυνση Στατιστικών Πληθυσμού, Απασχόλησης και Κόστους Ζωής ΕΛΣΤΑΤ.

(1) Συνολικός πληθυσμός ατόμων ηλικίας 15 ετών και άνω, που διαμένουν σε ιδιωτικά νοικοκυριά, όπως εκτιμάται με βάση τα αποτελέσματα της Απογραφής Πληθυσμού 2011.

(2) Από το έτος 2021 και εξής, αφορά σε άτομα ηλικίας 15 - 89 ετών.

(3) Αφορά σε άτομα ηλικίας 15 - 74 ετών.

Source: Population, Employment and Cost of Living Statistics Division ELSTAT.

(1) Total number of persons aged 15 years and over, residing in private households, according to the results of the 2011 Population Census.

(2) From 2021 onwards, it refers to persons aged 15 - 89 years.

(3) It refers to persons aged 15 - 74 years.

Εργατικό δυναμικό, απασχολούμενοι, άνεργοι (ετήσια μεταβολή %)  
Labour force, employed, unemployed (year-on-year change %)

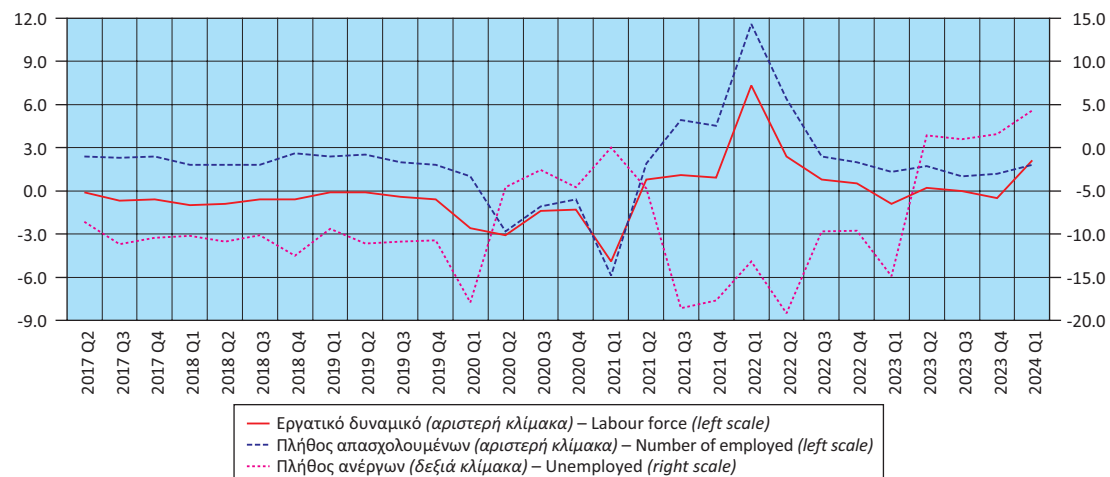

**Πίνακας 15. ΕΛΛΑΣ: ΠΟΣΟΣΤΟ (%) ΑΝΕΡΓΙΑΣ ΓΙΑ ΤΟ ΣΥΝΟΛΟ ΤΟΥ ΠΛΗΘΥΣΜΟΥ, ΓΙΑ ΑΡΡΕΝΕΣ - ΘΗΛΕΙΣ ΚΑΙ ΓΙΑ ΑΤΟΜΑ ΗΛΙΚΙΑΣ 15 - 29 ΕΤΩΝ<sup>(1)</sup>, 2011 - 2023**  
**Table 15. GREECE: UNEMPLOYMENT RATE (%) FOR TOTAL POPULATION, MALES - FEMALES AND FOR PERSONS AGED 15 - 29 YEARS<sup>(1)</sup>, 2011 - 2023**

Έτος Year	Σύνολο Total	Άρρενες Males	Θήλειες Females	Άτομα ηλικίας 15 - 29 ετών Persons aged 15 - 29 years
2011	17.9	15.1	21.5	34.8
2012	24.4	21.5	28.2	43.7
2013	27.5	24.5	31.3	48.7
2014	26.5	23.6	30.2	45.0
2015	24.9	21.7	28.9	41.3
2016	23.5	19.9	28.1	38.4
2017	21.5	17.8	26.1	35.6
2018	19.3	15.4	24.2	32.3
2019	17.3	14.0	21.5	28.9
2020	16.3	13.5	19.8	29.8
2021	14.7	11.4	18.9	28.4
2022	12.4	9.3	16.4	24.3
2023	11.1	8.5	14.3	21.8

Πηγή: Διεύθυνση Στατιστικών Πληθυσμού, Απασχόλησης και Κόστους Ζωής ΕΛΣΤΑΤ. Source: Population, Employment and Cost of Living Statistics Division ELSTAT.

(1) Τα στοιχεία αναφέρονται στους μέσους ετήσιους όρους. (1) Data refer to the annual average.

**Ποσοστό (%) ανεργίας για το σύνολο του πληθυσμού, για άρρενες - θήλειες και για άτομα ηλικίας 15 - 29 ετών**  
**Unemployment rate (%) for total population, males - females and for persons aged 15 - 29 years**

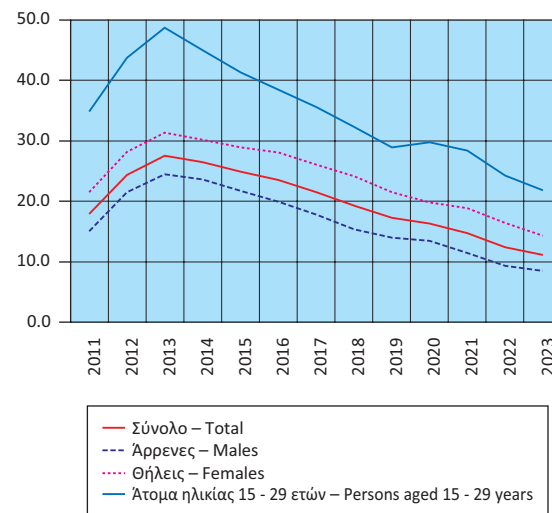

**Ποσοστό (%) απασχολούμενων, κατά κλάδο οικονομικής δραστηριότητας**  
**Percentage of persons employed by branch of economic activity**

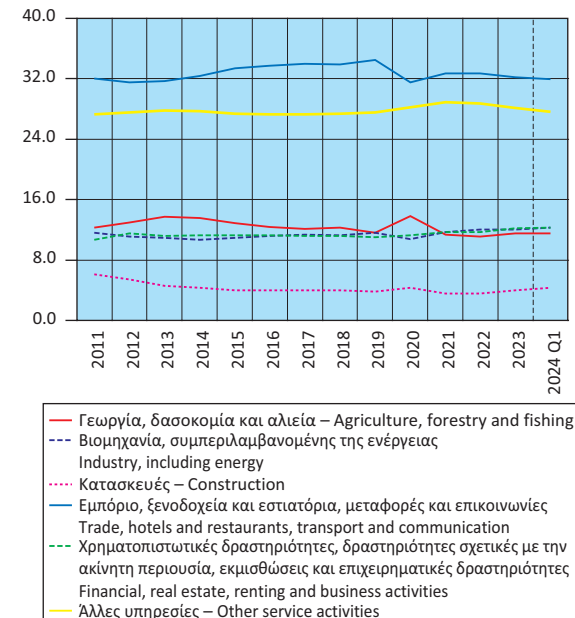

**Πίνακας 16. ΕΛΛΑΣ: ΑΠΑΣΧΟΛΟΥΜΕΝΟΙ ΗΛΙΚΙΑΣ 15 ΕΤΩΝ ΚΑΙ ΑΝΩ<sup>(1)</sup>, ΚΑΤΑ ΚΛΑΔΟ ΟΙΚΟΝΟΜΙΚΗΣ ΔΡΑΣΤΗΡΙΟΤΗΤΑΣ, 2011 - 2024**

**Table 16. GREECE: EMPLOYED PERSONS AGED 15 YEARS AND OVER<sup>(1)</sup> BY BRANCH OF ECONOMIC ACTIVITY, 2011 - 2024**

	2011	2012	2013	2014	2015	2016	2017	2018	2019	2020	2021	2022	2023	2024 Q1	
<i>(Απόλυτοι αριθμοί σε χιλιάδες)</i>															<i>(Absolute numbers in thousands)</i>
<b>Σύνολο</b>	<b>4,054.3</b>	<b>3,695.0</b>	<b>3,513.2</b>	<b>3,536.2</b>	<b>3,610.7</b>	<b>3,673.6</b>	<b>3,752.7</b>	<b>3,828.0</b>	<b>3,911.0</b>	<b>3,875.5</b>	<b>3,928.0</b>	<b>4,140.6</b>	<b>4,193.5</b>	<b>4,173.4</b>	<b>Total</b>
Γεωργία, δασοκομία και αλιεία	500.7	480.5	481.1	479.9	465.7	454.5	453.4	469.6	453.6	412.0	446.0	461.4	480.9	478.9	Agriculture, forestry and fishing
Βιομηχανία, συμπεριλαμβανομένης της ενέργειας	471.4	410.4	384.3	378.1	394.2	412.9	428.9	432.1	452.3	440.7	458.3	494.9	502.7	512.5	Industry, including energy
Κατασκευές	245.8	200.9	162.3	151.6	145.2	147.1	149.3	151.6	147.6	140.8	141.8	148.6	165.8	181.0	Construction
Εμπόριο, ξενοδοχεία και εστιατόρια, μεταφορές και επικοινωνίες	1,298.1	1,163.2	1,114.2	1,146.9	1,206.3	1,238.9	1,275.4	1,298.3	1,349.1	1,327.4	1,285.5	1,354.6	1,352.1	1,332.7	Trade, hotels and restaurants, transport and communication
Χρηματοπιστωτικές δραστηριότητες, δραστηριότητες σχετικές με την ακίνητη περιουσία, εκμισθώσεις και επιχειρηματικές δραστηριότητες	432.4	424.9	394.2	400.2	409.7	415.9	421.3	428.7	432.0	442.4	459.6	486.1	509.9	513.2	Financial, real estate, renting and business activities
Άλλες υπηρεσίες	1,106.0	1,015.1	977.1	979.6	989.6	1,004.3	1,024.4	1,047.7	1,076.4	1,112.2	1,135.8	1,190.3	1,179.2	1,152.3	Other service activities
Δε δηλώθηκε											1.0	4.6	2.8	2.8	Not reported
<i>(% του συνόλου)</i>															<i>(% of total)</i>
<b>Σύνολο</b>	<b>100.0</b>	<b>100.0</b>	<b>100.0</b>	<b>100.0</b>	<b>100.0</b>	<b>100.0</b>	<b>100.0</b>	<b>100.0</b>	<b>100.0</b>	<b>100.0</b>	<b>100.0</b>	<b>100.0</b>	<b>100.0</b>	<b>100.0</b>	<b>Total</b>
Γεωργία, δασοκομία και αλιεία	12.3	13.0	13.7	13.6	12.9	12.4	12.1	12.3	11.6	13.8	11.4	11.1	11.5	11.5	Agriculture, forestry and fishing
Βιομηχανία, συμπεριλαμβανομένης της ενέργειας	11.6	11.1	10.9	10.7	10.9	11.2	11.4	11.3	11.6	10.8	11.7	12.0	12.0	12.3	Industry, including energy
Κατασκευές	6.1	5.4	4.6	4.3	4.0	4.0	4.0	4.0	3.8	4.3	3.6	3.6	4.0	4.3	Construction
Εμπόριο, ξενοδοχεία και εστιατόρια, μεταφορές και επικοινωνίες	32.0	31.5	31.7	32.4	33.4	33.7	34.0	33.9	34.5	31.5	32.7	32.7	32.2	31.9	Trade, hotels and restaurants, transport and communication
Χρηματοπιστωτικές δραστηριότητες, δραστηριότητες σχετικές με την ακίνητη περιουσία, εκμισθώσεις και επιχειρηματικές δραστηριότητες	10.7	11.5	11.2	11.3	11.3	11.3	11.2	11.2	11.0	11.3	11.7	11.7	12.2	12.3	Financial, real estate, renting and business activities
Άλλες υπηρεσίες	27.3	27.5	27.8	27.7	27.4	27.3	27.3	27.4	27.5	28.2	28.9	28.7	28.1	27.6	Other service activities
Δε δηλώθηκε											0.0	0.1	0.1	0.1	Not reported

Πηγή: Διεύθυνση Στατιστικών Πληθυσμού, Απασχόλησης και Κόστους Ζωής ΕΛΣΤΑΤ. (1) Από το έτος 2021 και εξής, αφορά σε άτομα ηλικίας 15 - 89 ετών.

Source: Population, Employment and Cost of Living Statistics Division ELSTAT. (1) From 2021 onwards, it refers to persons aged 15 - 89 years.

ΠΟΣΟΣΤΟ ΑΝΕΡΓΙΑΣ ΓΙΑ ΤΟ ΣΥΝΟΛΟ ΤΟΥ ΠΛΗΘΥΣΜΟΥ (%) / UNEMPLOYMENT RATE FOR TOTAL POPULATION (%)

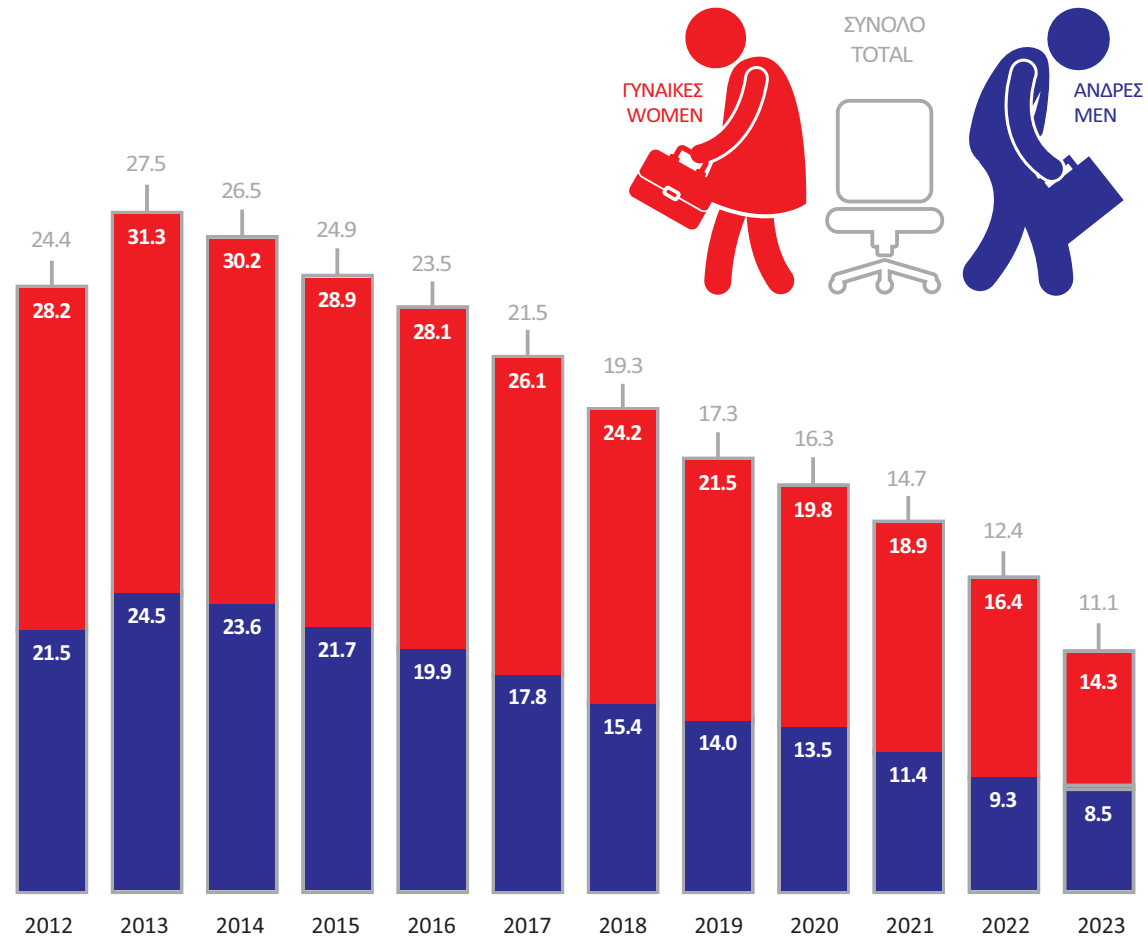

ΠΟΣΟΣΤΟ ΑΠΑΣΧΟΛΟΥΜΕΝΩΝ (%), ΚΑΤΑ ΚΛΑΔΟ ΟΙΚΟΝΟΜΙΚΗΣ ΔΡΑΣΤΗΡΙΟΤΗΤΑΣ, 2023  
PERCENTAGE OF EMPLOYED PERSONS BY BRANCH OF ECONOMIC ACTIVITY, 2023

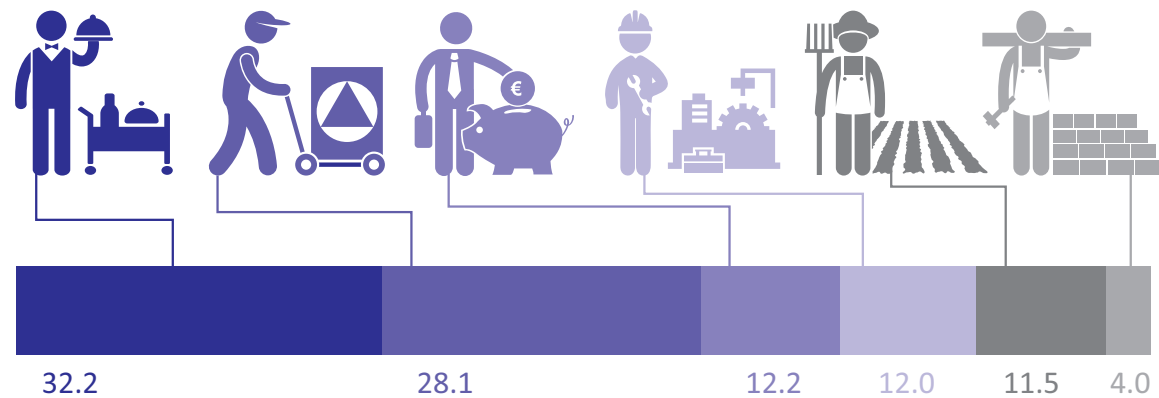

ΑΠΑΣΧΟΛΟΥΜΕΝΟΙ ΗΛΙΚΙΑΣ 15 ΕΤΩΝ ΚΑΙ ΑΝΩ, ΚΑΤΑ ΚΛΑΔΟ ΟΙΚΟΝΟΜΙΚΗΣ ΔΡΑΣΤΗΡΙΟΤΗΤΑΣ  
EMPLOYED PERSONS AGED 15 YEARS AND OVER BY BRANCH OF ECONOMIC ACTIVITY

Σε χιλιάδες / In thousands

ΓΕΩΡΓΙΑ, ΔΑΣΟΚΟΜΙΑ ΚΑΙ ΑΛΙΕΙΑ  
AGRICULTURE, FORESTRY AND FISHING

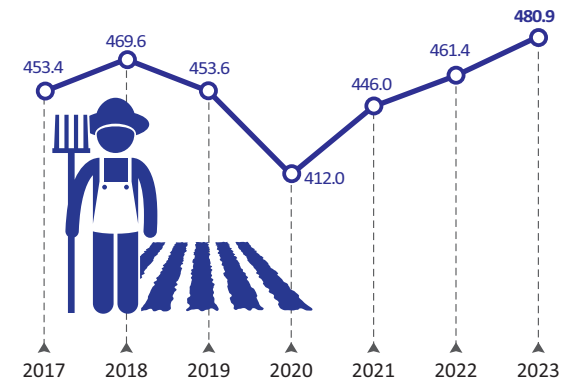

ΒΙΟΜΗΧΑΝΙΑ, ΣΥΜΠΕΡΙΛΑΜΒΑΝΟΜΕΝΗΣ ΤΗΣ ΕΝΕΡΓΕΙΑΣ  
INDUSTRY, INCLUDING ENERGY

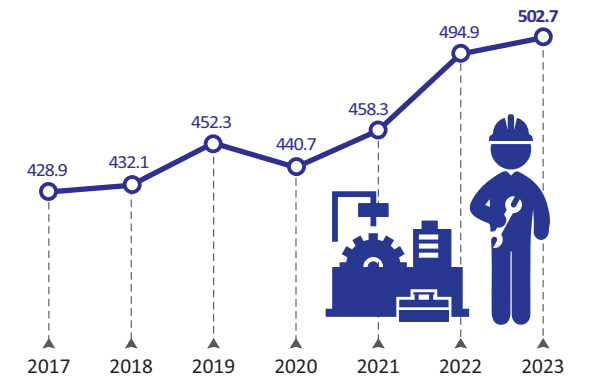

ΕΜΠΟΡΙΟ, ΞΕΝΟΔΟΧΕΙΑ ΚΑΙ ΕΣΤΙΑΤΟΡΙΑ, ΜΕΤΑΦΟΡΕΣ ΚΑΙ ΕΠΙΚΟΙΝΩΝΙΕΣ / TRADE, HOTELS AND RESTAURANTS, TRANSPORT AND COMMUNICATION

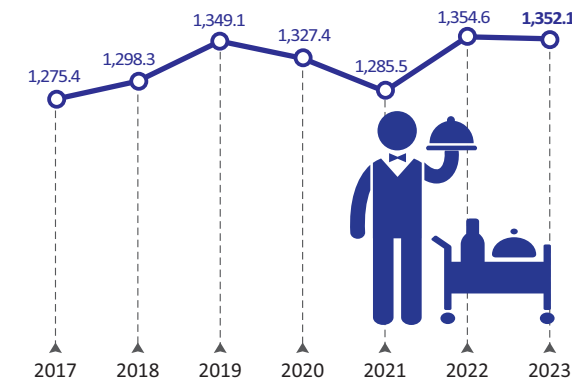

ΧΡΗΜΑΤΟΠΙΣΤΩΤΙΚΕΣ ΚΑΙ ΕΠΙΧΕΙΡΗΜΑΤΙΚΕΣ ΔΡΑΣΤΗΡΙΟΤΗΤΕΣ / FINANCIAL AND BUSINESS ACTIVITIES

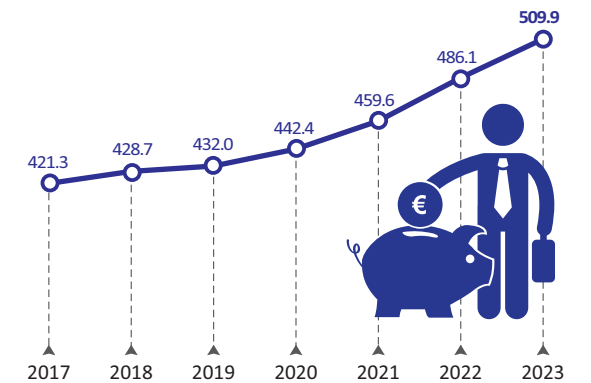

ΚΑΤΑΣΚΕΥΕΣ / CONSTRUCTION

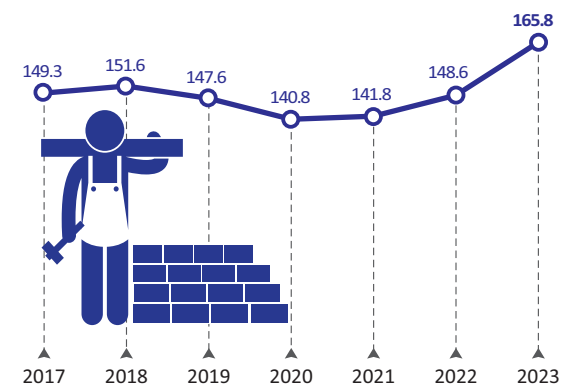

ΆΛΛΕΣ ΥΠΗΡΕΣΙΕΣ / OTHER SERVICES

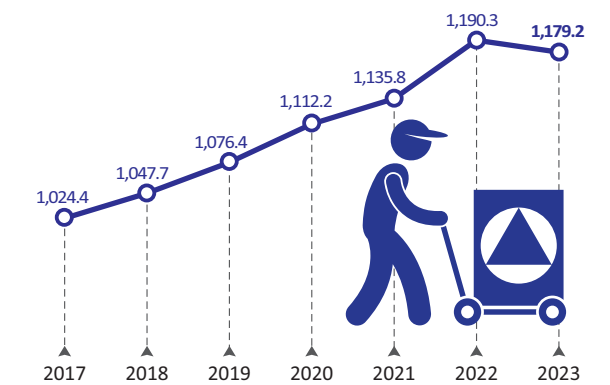

Πίνακας 17. ΕΛΛΑΣ: ΔΕΙΚΤΕΣ ΟΙΚΟΝΟΜΙΚΗΣ ΔΡΑΣΤΗΡΙΟΤΗΤΑΣ, 2021 - 2024

Table 17. GREECE: INDICES OF ECONOMIC ACTIVITY, 2021 - 2024

Ετήσια μεταβολή (%)

Year-on-year change (%)

	2021	2022	2023	2022 Q3	2022 Q4	2023 Q1	2023 Q2	2023 Q3	2023 Q4	2024 Q1	Τελευταία διαθέσιμη περίοδος (1)(2) Latest available period		
Δείκτης Κύκλου Εργασιών στη Βιομηχανία <sup>(5)</sup>	25.6	33.1	-4.1	34.5	20.1	10.2	-12.4	-7.4	-3.8	-0.5	4.6	Μάιος /May 2024	Turnover Index in Industry <sup>(5)</sup>
1. Ενέργεια	52.5	66.6	-15.9	68.0	35.2	10.7	-35.6	-14.6	-14.7	0.2	34.1	Μάιος /May 2024	1. Energy
2. Ενδιάμεσα αγαθά	24.8	25.2	-6.4	26.0	10.9	1.8	-8.8	-14.6	-3.0	-4.4	-8.2	Μάιος /May 2024	2. Intermediate goods
3. Κεφαλαιουχικά αγαθά	19.8	11.7	5.7	13.2	8.1	13.2	5.5	-3.5	8.2	-1.5	-10.0	Μάιος /May 2024	3. Capital goods
4. Διαρκή καταναλωτικά αγαθά	21.4	26.2	10.4	19.8	28.3	22.6	8.1	6.8	8.0	15.1	-2.2	Μάιος /May 2024	4. Consumer durables
5. Μη διαρκή καταναλωτικά αγαθά	11.4	18.0	9.0	17.9	17.0	17.7	8.1	6.9	4.5	2.0	0.6	Μάιος /May 2024	5. Consumer non-durables
Δείκτης Κύκλου Εργασιών στη Βιομηχανία, εγχώρια αγορά <sup>(5)</sup>	18.6	35.8	-2.4	37.3	24.5	7.4	-7.4	-5.6	-1.5	3.4	6.0	Μάιος /May 2024	Turnover Index in Industry for the domestic market <sup>(5)</sup>
Δείκτης Κύκλου Εργασιών στη Βιομηχανία, εξωτ. αγορά <sup>(5)</sup>	38.3	29.0	-7.0	30.1	13.3	14.7	-20.2	-10.5	-7.8	-6.0	2.1	Μάιος /May 2024	Turnover Index in Industry for the non-domestic market <sup>(5)</sup>
Χώρες Ευρωζώνης	30.6	32.3	1.8	33.4	20.2	19.0	-5.9	2.0	-6.3	-10.3	-9.0	Μάιος /May 2024	Eurozone countries
Χώρες εκτός Ευρωζώνης	42.8	27.2	-12.0	28.5	9.7	12.0	-28.1	-16.9	-8.6	-3.1	10.5	Μάιος /May 2024	Non-eurozone countries
Δείκτης Βιομηχανικής Παραγωγής (όγκος) <sup>(5)</sup>	10.7	2.4	2.3	3.6	-1.6	2.2	1.1	-0.1	6.0	3.5	6.7	Μάιος /May 2024	Industrial Production Index (volume) <sup>(5)</sup>
1. Ενέργεια	12.0	-2.5	-1.9	1.6	-11.1	-7.2	-4.5	-1.3	5.7	6.0	17.3	Μάιος /May 2024	1. Energy
2. Ενδιάμεσα αγαθά	7.8	1.8	0.3	2.5	-3.1	0.8	-0.7	-3.7	5.2	4.3	1.8	Μάιος /May 2024	2. Intermediate goods
3. Κεφαλαιουχικά αγαθά	13.8	5.5	6.0	8.5	7.5	13.3	3.5	-3.4	10.7	-0.5	-5.7	Μάιος /May 2024	3. Capital goods
4. Διαρκή καταναλωτικά αγαθά	17.3	22.9	7.1	16.6	25.4	11.8	4.8	4.4	8.3	18.4	11.5	Μάιος /May 2024	4. Consumer durables
5. Μη διαρκή καταναλωτικά αγαθά	8.5	6.4	6.6	4.8	6.0	10.5	6.7	4.4	5.2	0.9	5.4	Μάιος /May 2024	5. Consumer non-durables
Δείκτης Παραγωγής στις Κατασκευές <sup>(5)</sup>	6.9	24.2	12.8	20.5	31.1	24.2	11.5	8.2	11.6	5.0	5.0	2024 Q1	Production Index in Construction <sup>(5)</sup>
Παραγωγή κτηρίων	15.2	17.2	13.1	7.5	24.6	21.6	18.5	11.3	6.6	10.9	10.9	2024 Q1	Building construction
Παραγωγή έργων πολιτικού μηχανικού	1.7	29.2	12.6	30.1	35.4	25.9	6.8	6.2	14.7	1.2	1.2	2024 Q1	Civil engineering
Οικοδομική Δραστηριότητα													Building Activity
Αριθμός οικοδομικών αδειών	26.6	5.0	7.1	5.5	11.1	13.6	10.2	3.9	2.5	42.0	40.1	Απρ./April 2024	Number of building permits
Επιφάνεια (m <sup>2</sup> )	46.6	-8.2	12.2	-16.6	5.9	23.6	8.1	10.9	8.6	38.4	38.6	Απρ./April 2024	Surface (m <sup>2</sup> )
Όγκος (m <sup>3</sup> )	45.7	-1.9	16.0	-11.2	8.1	26.8	7.3	20.1	12.9	25.1	29.9	Απρ./April 2024	Volume (m <sup>3</sup> )
Δείκτες Κύκλου Εργασιών στον τομέα των Μεταφορών <sup>(5)</sup>													Turnover Indices in Transport sector <sup>(5)</sup>
1. Χερσαίες μεταφορές και μεταφορές μέσω αγωγών	10.6	21.3	15.8	20.7	23.2	34.5	14.4	6.1	13.8	5.3	5.3	2024 Q1	1. Land transport and transport via pipelines
2. Πλωτές μεταφορές	6.3	32.9	1.7	31.1	27.8	16.2	0.5	-2.2	-2.5	-12.1	-12.1	2024 Q1	2. Water transport
3. Αεροπορικές μεταφορές	64.1	94.3	22.6	65.7	70.7	66.2	30.1	13.5	9.0	62.4	62.4	2024 Q1	3. Air transport
4. Αποθήκευση και υποστηρικτικές προς τη μεταφορά δραστηριότητες	13.6	23.2	-2.7	19.2	14.9	-0.5	-2.9	-2.1	-5.0	-2.1	-2.1	2024 Q1	4. Warehousing and support activities for transportation
5. Ταξιδιωτικών πρακτορείων, γραφείων οργανωμένων ταξιδιών, υπηρεσιών κρατήσεων και συναφείς δραστηριότητες	102.3	96.6	24.1	62.0	76.7	103.2	33.5	15.8	13.2	26.2	26.2	2024 Q1	5. Travel agency, tour operator reservation service and related activities
Δείκτης Κύκλου Εργασιών στο Χονδρικό Εμπόριο <sup>(5)</sup>	22.1	21.4	-2.2	27.1	13.7	6.9	-1.7	-6.0	-6.2	-11.5	-11.5	2024 Q1	Turnover Index in Wholesale Trade <sup>(5)</sup>
Δείκτης Όγκου στο Χονδρικό Εμπόριο <sup>(5)</sup>	8.1	-5.4	5.0	-3.0	-5.4	5.1	13.6	1.5	0.2	-9.6	-9.6	2024 Q1	Volume Index in Wholesale Trade <sup>(5)</sup>
Δείκτης Κύκλου Εργασιών στο Λιανικό Εμπόριο <sup>(3)(5)</sup>	11.5	12.4	3.6	12.5	10.0	6.1	2.6	3.2	3.2	1.6	-1.4	Απρ./April 2024	Turnover Index in Retail Trade <sup>(3)(5)</sup>
Δείκτης Όγκου στο Λιανικό Εμπόριο <sup>(3)(5)</sup>	10.3	3.3	-3.4	2.8	-0.7	-2.6	-4.4	-3.1	-3.1	-4.7	-6.3	Απρ./April 2024	Volume Index in Retail Trade <sup>(3)(5)</sup>
Δείκτης Κύκλου Εργασιών στον τομέα Υπηρεσιών Παροχής Καταλύματος και Εστίασης <sup>(5)</sup>	79.9	54.6	8.4	33.3	24.6	14.9	14.3	5.6	4.9	31.0	31.0	2024 Q1	Turnover Index in Accommodation and Food Services <sup>(5)</sup>
Δείκτης Κύκλου Εργασιών στον κλάδο Υπηρεσιών Παροχής Καταλύματος <sup>(5)</sup>	189.0	66.4	9.8	39.1	37.3	13.7	18.3	6.6	7.7	52.3	52.3	2024 Q1	Turnover Index in Accommodation <sup>(5)</sup>
Δείκτης Κύκλου Εργασιών στον κλάδο Υπηρεσιών Εστίασης <sup>(5)</sup>	23.6	40.4	6.4	22.0	15.8	15.6	8.7	3.5	2.6	10.4	10.4	2024 Q1	Turnover Index in Food Service Activities sector <sup>(5)</sup>
Δείκτες Κύκλου Εργασιών στον τομέα Ενημέρωσης και Επικοινωνίας <sup>(5)</sup>													Turnover Indices in Information and Communication <sup>(5)</sup>
1. Παραγωγή κινηματογραφικών ταινιών, βίντεο και τηλεοπτικών προγραμμάτων, ηχογραφήσεις και μουσικές εκδόσεις	10.6	20.6	12.8	41.7	-7.8	24.7	24.1	-6.4	7.1	-21.2	-21.2	2024 Q1	1. Motion picture, video and television programme production, sound recording and music publishing activities
2. Δραστηριότητες προγραμματισμού και ραδιοτηλεοπτικών εκπομπών	-0.3	12.6	23.7	49.8	17.2	-16.8	-20.6	-38.4	-17.2	-22.6	-22.6	2024 Q1	2. Programming and broadcasting activities
Δείκτες Κύκλου Εργασιών στον τομέα Υπηρεσιών <sup>(5)</sup>													Turnover Indices for Specific Activities of the Services sector <sup>(5)</sup>
1. Εκδοτικές δραστηριότητες	8.9	2.5	3.0	9.1	27.4	7.4	12.5	-0.8	-3.6	23.6	23.6	2024 Q1	1. Publishing activities
2. Τηλεπικοινωνίες	7.3	5.8	5.5	3.5	18.3	3.2	9.5	7.2	2.8	11.9	11.9	2024 Q1	2. Telecommunications
3. Πληροφορική	13.1	9.6	20.0	3.0	21.1	28.2	16.9	5.3	28.1	8.5	8.5	2024 Q1	3. Computer programming, consultancy and related activities
4. Δραστηριότητες σχετικές με την απασχόληση	10.2	2.0	-0.1	1.2	1.5	5.8	-8.9	-5.0	7.5	-14.0	-14.0	2024 Q1	4. Employment activities
5. Δραστηριότητες καθαρισμού	6.8	20.4	8.9	14.2	37.3	11.6	11.3	9.8	4.1	11.1	11.1	2024 Q1	5. Cleaning activities
Κίνηση Μουσείων και Αρχαιολογικών Χώρων <sup>(4)</sup>	95.0	111.8	23.1	52.0	50.2	88.7	34.4	7.5	16.9	27.9	31.6	Μάρτ./March 2024	Museums and Archaeological Sites attendance <sup>(4)</sup>
Εισπράξεις Μουσείων και Αρχαιολογικών Χώρων <sup>(4)</sup>	157.2	122.0	29.9	64.8	62.0	115.1	49.0	14.2	20.2	38.2	60.4	Μάρτ./March 2024	Receipts of Museums and Archaeological Sites <sup>(4)</sup>

Πηγή: ΕΛΣΤΑΤ.

(1) Προσωρινά στοιχεία.

(2) Τελευταία διαθέσιμα στοιχεία μηνός ή τριμήνου (όχι αθροιστικά έτους).

(3) Συμπεριλαμβάνονται καύσιμα και λιπαντικά αυτοκινήτων.

(4) Πηγή: Οργανισμός Διαχείρισης και Ανάπτυξης Πολιτιστικών Πόρων (ΟΔΑΠ).

(5) Έτος βάσης: 2021 = 100.0.

Source: ELSTAT.

(1) Provisional data.

(2) Latest available monthly or quarterly data (not cumulative annual data).

(3) Including automotive fuel.

(4) Source: Hellenic Organisation of Cultural Resources Development (HOCRED).

(5) Base year: 2021 = 100.0.

**Δείκτης Κύκλου Εργασιών στη Βιομηχανία**  
(ετήσια μεταβολή %)  
**Turnover Index in Industry**  
(y-o-y change %)

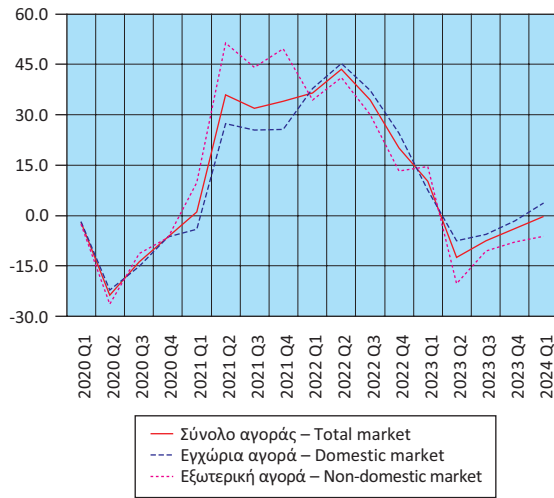

**Δείκτης Κύκλου Εργασιών στη Βιομηχανία, εξωτερική αγορά**  
(ετήσια μεταβολή %)  
**Turnover Index in Industry for the non-domestic market**  
(y-o-y change %)

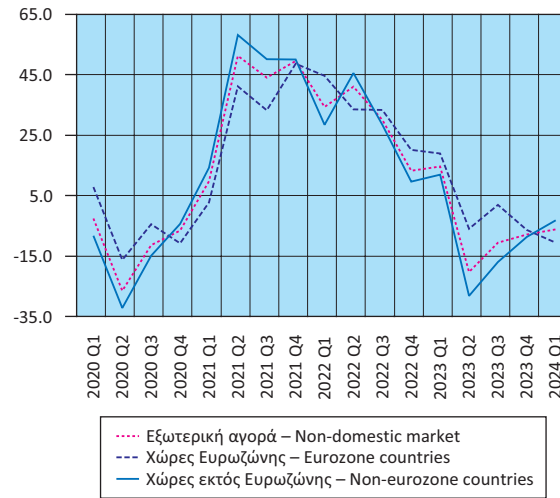

**Δείκτης Βιομηχανικής Παραγωγής (όγκος)**  
(ετήσια μεταβολή %)  
**Industrial Production Index (volume)**  
(y-o-y change %)

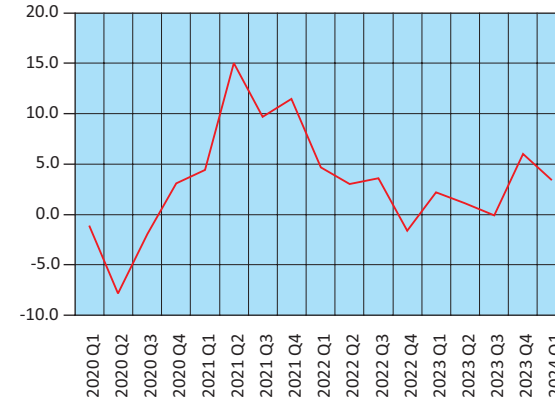

**Δείκτης Βιομηχανικής Παραγωγής (όγκος), κατά ομάδες βιομηχανικών κλάδων 1, 2, 3** (ετήσια μεταβολή %)  
**Industrial Production Index (volume) by main industrial groupings 1, 2, 3** (y-o-y change %)

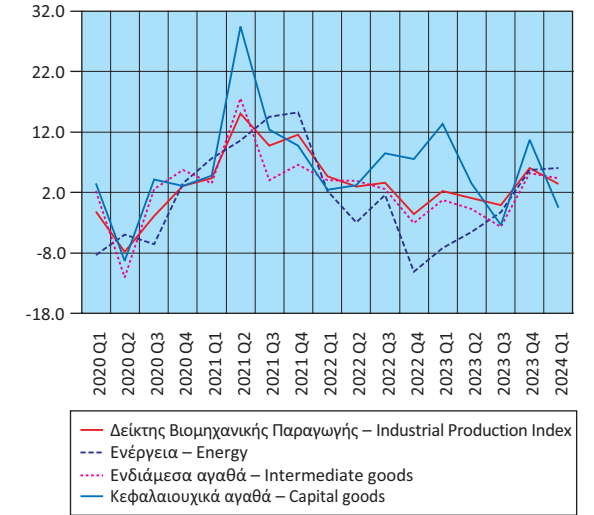

**Δείκτης Παραγωγής στις Κατασκευές**  
(ετήσια μεταβολή %)  
**Production Index in Construction**  
(y-o-y change %)

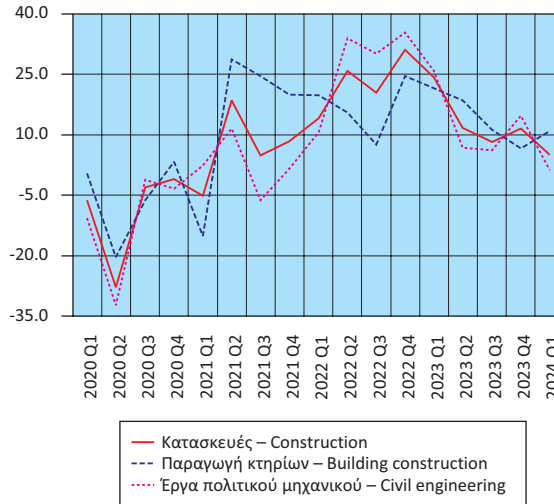

**Οικοδομική Δραστηριότητα**  
(ετήσια μεταβολή %)  
**Building Activity**  
(y-o-y change %)

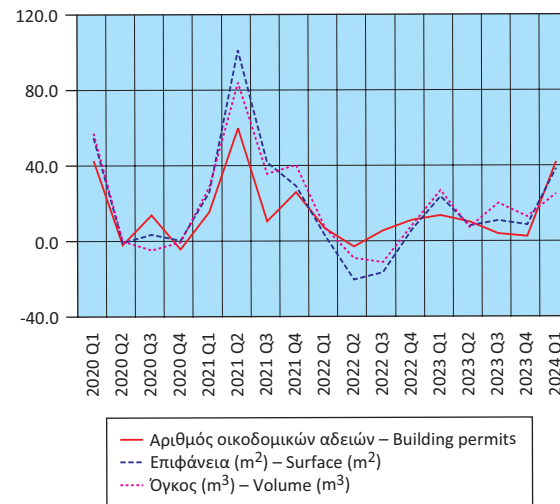

**Δείκτης Βιομηχανικής Παραγωγής (όγκος), κατά ομάδες βιομηχανικών κλάδων 4, 5** (ετήσια μεταβολή %)  
**Industrial Production Index (volume) by main industrial groupings 4, 5** (y-o-y change %)

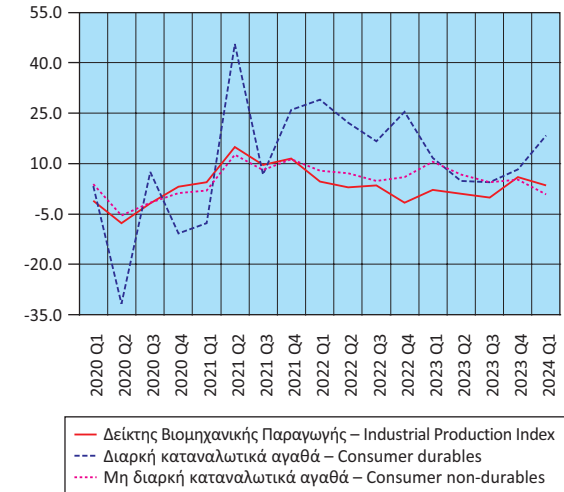

**Δείκτες Κύκλου Εργασιών στον τομέα των Μεταφορών (ετήσια μεταβολή %)**  
Turnover Indices in Transport (y-o-y change %)

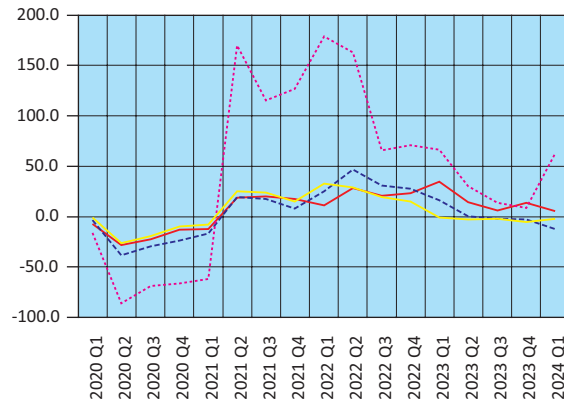

- Χερσαίες και μέσω αγωγών – Land and via pipelines
- - - Πλωτές – Water transport
- ..... Αεροπορικές – Air transport
- Αποθήκευση και υποστηρικτικές δραστηριότητες Warehousing and support activities

**Δείκτες Κύκλου Εργασιών στο Λιανικό και Χονδρικό Εμπόριο (ετήσια μεταβολή %)**  
Turnover Indices in Retail and Wholesale Trade (y-o-y change %)

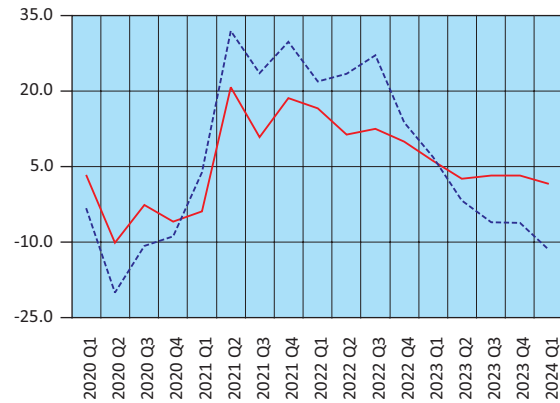

- Λιανικό εμπόριο – Retail trade
- - - Χονδρικό εμπόριο – Wholesale trade

**Δείκτες Κύκλου Εργασιών στον τομέα Ενημέρωσης - Επικοινωνίας και Εκδοτικών Δραστηριοτήτων (ετήσια μεταβολή %)**  
Turnover Indices in Information - Communication and Publishing Activities (y-o-y change %)

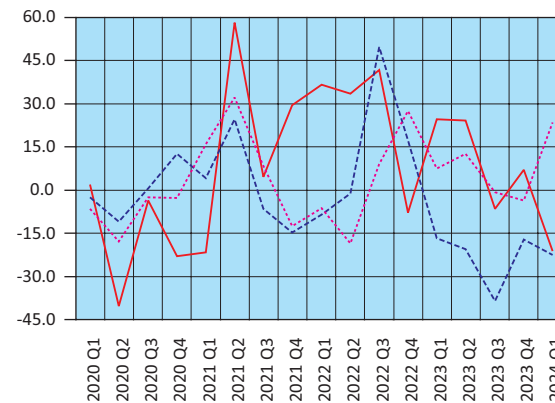

- Κινηματογραφικές ταινίες κ.λπ. – Motion picture, video, etc.
- - - Προγραμματισμός και ραδιοτηλεόραση – Programming and broadcasting
- ..... Εκδοτικές δραστηριότητες – Publishing

**Δείκτες Κύκλου Εργασιών στις Τηλεπικοινωνίες και την Πληροφορική (ετήσια μεταβολή %)**  
Turnover Indices in Telecommunications and Computer Programming and Related Activities (y-o-y change %)

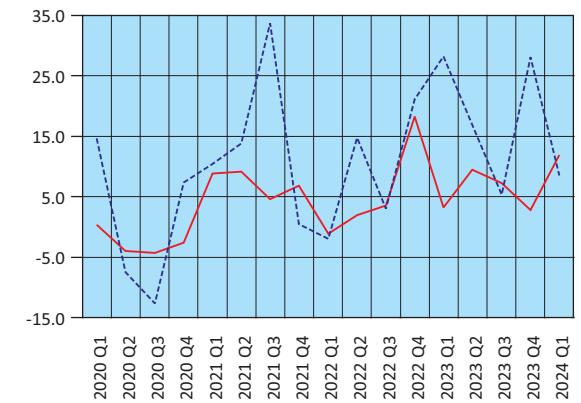

- Τηλεπικοινωνίες – Telecommunications
- - - Πληροφορική – Computer programming and related activities

**Δείκτες Όγκου στο Λιανικό και Χονδρικό Εμπόριο (ετήσια μεταβολή %)**  
Indices of Volume in Retail and Wholesale Trade (y-o-y change %)

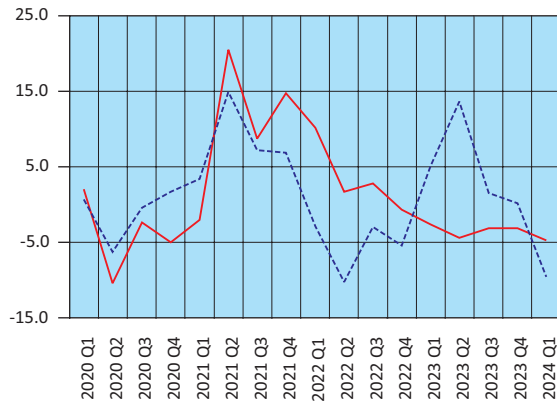

- Λιανικό εμπόριο – Retail trade
- - - Χονδρικό εμπόριο – Wholesale trade

**Δείκτης Κύκλου Εργασιών στον τομέα Υπηρεσιών Παροχής Καταλύματος και Εστίασης (ετήσια μεταβολή %)**  
Turnover Index in Accommodation and Food Services (y-o-y change %)

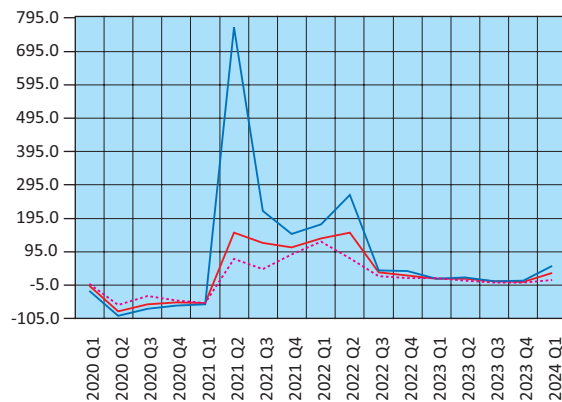

- Δείκτης Κύκλου Εργασιών στον τομέα Υπηρεσιών Παροχής Καταλύματος και Εστίασης Turnover Index in Accommodation and Food Services
- - - Δείκτης Κύκλου Εργασιών στον κλάδο Υπηρεσιών Παροχής Καταλύματος Turnover Index in Accommodation
- ..... Δείκτης Κύκλου Εργασιών στον κλάδο Υπηρεσιών Εστίασης Turnover Index in Food Service Activities sector

**Δείκτες Κύκλου Εργασιών Δραστηριοτήτων σχετικών με την Απασχόληση και τον Καθαρισμό (ετήσια μεταβολή %)**  
Turnover Indices in Employment and Cleaning Activities (y-o-y change %)

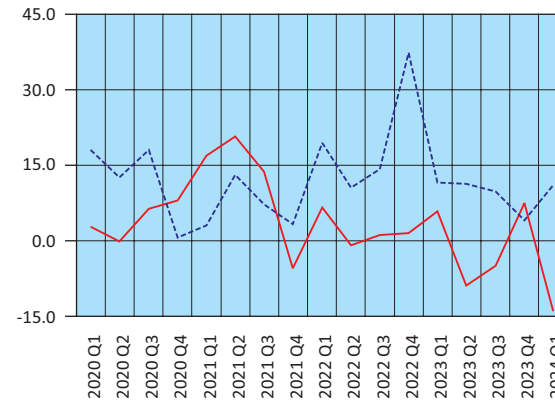

- Δραστηριότητες σχετικές με την απασχόληση Employment activities
- - - Δραστηριότητες καθαρισμού – Cleaning activities

**Κίνηση και εισπράξεις Μουσείων και Αρχαιολογικών Χώρων (ετήσια μεταβολή %)**  
Museums and Archaeological Sites attendance and receipts (y-o-y change %)

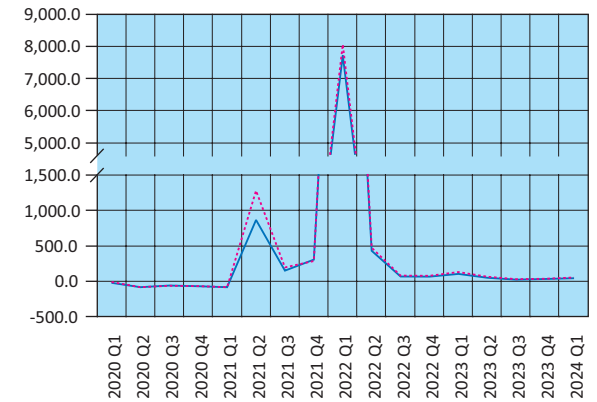

- Κίνηση Μουσείων και Αρχαιολογικών Χώρων Museums and Archaeological Sites attendance
- ..... Εισπράξεις Μουσείων και Αρχαιολογικών Χώρων Receipts of Museums and Archaeological Sites



Πίνακας 18. ΕΛΛΑΣ: ΕΘΝΙΚΟΣ ΔΤΚ<sup>(1)</sup>, Εν. ΔΤΚ<sup>(2)</sup>, Εν. ΔΤΚ-ΣΦ<sup>(3)</sup>, ΠΠ<sup>(4)</sup> ΚΑΙ ΔΤΠΒ<sup>(5)</sup>, 2020 - 2024

Table 18. GREECE: CPI<sup>(1)</sup>, HICP<sup>(2)</sup>, HICP-CT<sup>(3)</sup>, CI<sup>(4)</sup> AND PPI<sup>(5)</sup>, 2020 - 2024

Μεταβολές (%)		Changes (%)														
Έτος και μήνας Year and month	Μηνιαία μεταβολή % Monthly rate of change					Ετήσια μεταβολή % Annual rate of change					Μέση ετήσια μεταβολή % Annual average rate of change					
	ΔΤΚ CPI	Εν. ΔΤΚ HICP	Εν. ΔΤΚ-ΣΦ HICP-CT	ΠΠ CI	ΔΤΠΒ PPI	ΔΤΚ CPI	Εν. ΔΤΚ HICP	Εν. ΔΤΚ-ΣΦ HICP-CT	ΠΠ CI	ΔΤΠΒ PPI	ΔΤΚ CPI	Εν. ΔΤΚ HICP	Εν. ΔΤΚ-ΣΦ HICP-CT	ΠΠ CI	ΔΤΠΒ PPI	
	2020: 6	0.0	-0.7	0.1	-0.3	2.6	-1.6	-1.9	-1.0	-1.4	-7.4	-0.3	0.0	1.3	0.4	-3.8
7	-1.7	-1.4	-1.4	-2.3	0.8	-1.8	-2.1	-1.2	-1.3	-7.9	-0.4	-0.2	1.1	0.3	-4.3	
8	-0.6	-0.7	-0.7	-1.0	-0.2	-1.9	-2.3	-1.4	-1.4	-6.6	-0.5	-0.4	0.8	0.1	-4.7	
9	2.0	1.5	1.5	2.9	-0.8	-2.0	-2.3	-1.4	-1.6	-8.6	-0.7	-0.6	0.6	-0.1	-5.2	
10	0.3	0.2	0.2	0.3	0.3	-1.8	-2.0	-1.1	-1.4	-6.9	-0.8	-0.8	0.4	-0.3	-5.4	
11	-0.9	-0.8	-0.8	-1.5	0.3	-2.1	-2.1	-1.3	-1.8	-9.0	-1.0	-1.0	0.1	-0.5	-6.3	
12	0.4	0.2	0.2	0.7	1.8	-2.3	-2.4	-1.5	-2.0	-8.0	-1.2	-1.3	-0.2	-0.7	-7.3	
2021: 1	-1.3	-1.3	-1.3	-2.7	2.3	-2.0	-2.4	-1.5	-1.3	-5.4	-1.5	-1.5	-0.5	-0.9	-8.0	
2	0.2	0.2	0.2	-0.1	3.3	-1.3	-1.9	-1.0	-1.0	0.0	-1.6	-1.7	-0.7	-1.0	-7.9	
3	1.2	1.0	1.0	1.6	1.1	-1.6	-2.0	-1.2	-2.8	9.1	-1.7	-1.9	-1.0	-1.3	-6.5	
4	0.9	0.9	1.0	1.5	0.7	-0.3	-1.1	-0.3	-1.6	14.6	-1.6	-1.9	-1.0	-1.4	-4.3	
5	-0.4	-0.3	-0.3	-0.9	1.0	0.1	-1.2	-0.4	-1.7	13.7	-1.5	-2.0	-1.1	-1.6	-2.3	
6	0.9	1.2	1.2	1.0	1.5	1.0	0.6	0.7	-0.5	12.6	-1.3	-1.8	-1.0	-1.5	-0.7	
7	-1.4	-1.3	-1.3	-2.3	1.1	1.4	0.7	0.7	-0.5	13.0	-1.1	-1.5	-0.8	-1.5	1.1	
8	-0.1	-0.1	-0.1	-0.7	-0.1	1.9	1.2	1.3	-0.3	13.1	-0.8	-1.3	-0.6	-1.4	2.7	
9	2.4	2.1	2.1	3.3	5.2	2.2	1.9	2.0	0.1	19.9	-0.4	-0.9	-0.3	-1.2	5.1	
10	1.5	1.1	1.1	0.4	3.3	3.4	2.8	2.9	0.2	23.5	0.0	-0.5	0.0	-1.1	7.6	
11	0.5	0.3	0.3	-1.0	1.1	4.8	4.0	4.1	0.7	24.5	0.6	0.0	0.5	-0.9	10.5	
12	0.7	0.5	0.5	1.1	5.7	5.1	4.4	4.5	1.0	29.4	1.2	0.6	1.0	-0.6	13.8	
2022: 1	-0.3	-0.2	-0.2	-2.4	4.0	6.2	5.5	5.7	1.3	31.6	1.9	1.2	1.6	-0.4	17.1	
2	1.1	0.9	0.9	-0.2	4.9	7.2	6.3	6.4	1.2	33.6	2.6	1.9	2.2	-0.3	20.0	
3	2.7	2.7	2.6	2.2	10.6	8.9	8.0	8.1	1.8	46.2	3.5	2.7	3.0	0.1	23.3	
4	2.1	2.0	2.0	1.5	2.5	10.2	9.1	9.2	1.9	48.8	4.4	3.6	3.8	0.4	26.2	
5	0.7	0.9	0.9	-0.3	-2.9	11.3	10.5	10.6	2.5	43.0	5.3	4.6	4.7	0.8	28.7	
6	1.6	2.2	2.2	2.1	-0.6	12.1	11.6	11.7	3.6	39.9	6.2	5.5	5.6	1.1	31.0	
7	-1.8	-1.6	-1.6	-2.3	-2.0	11.6	11.3	11.3	3.6	35.6	7.1	6.4	6.5	1.5	32.8	
8	-0.3	-0.2	-0.2	-0.2	2.7	11.4	11.2	11.3	4.2	39.5	7.9	7.2	7.3	1.8	35.0	
9	2.9	3.0	3.0	4.0	-2.4	12.0	12.1	12.2	4.9	29.4	8.7	8.1	8.2	2.2	35.6	
10	-1.2	-1.2	-1.3	0.7	8.1	9.1	9.5	9.5	5.2	35.4	9.2	8.6	8.7	2.7	36.5	
11	0.0	-0.3	-0.3	-0.4	-5.8	8.5	8.8	8.9	5.9	26.2	9.5	9.0	9.1	3.1	36.4	
12	-0.5	-0.7	-0.6	0.5	-2.4	7.2	7.6	7.6	5.2	16.5	9.6	9.3	9.4	3.5	35.1	
2023: 1	-0.5	-0.5	-0.5	-1.6	1.3	7.0	7.3	7.3	6.0	13.5	9.7	9.4	9.5	3.8	33.2	
2	0.3	0.2	0.2	0.4	-3.3	6.1	6.5	6.5	6.6	4.7	9.6	9.4	9.5	4.3	30.4	
3	1.2	1.6	1.6	2.3	-5.8	4.6	5.4	5.4	6.7	-10.9	9.2	9.2	9.2	4.7	24.9	
4	0.6	1.1	1.1	0.9	-0.3	3.0	4.5	4.5	6.1	-13.3	8.6	8.8	8.8	5.1	19.2	
5	0.4	0.5	0.5	0.3	-2.6	2.8	4.1	4.1	6.7	-12.9	7.8	8.2	8.3	5.4	14.3	
6	0.6	0.9	0.9	0.4	0.8	1.8	2.8	2.8	4.9	-11.7	7.0	7.5	7.5	5.5	10.1	
7	-1.1	-1.0	-1.0	-1.8	1.4	2.5	3.5	3.5	5.4	-8.6	6.2	6.8	6.9	5.7	6.7	
8	0.0	-0.2	-0.2	-0.3	3.0	2.7	3.5	3.5	5.3	-8.3	5.5	6.2	6.2	5.7	3.1	
9	1.8	1.9	1.9	2.6	1.9	1.6	2.4	2.4	3.9	-4.3	4.7	5.4	5.4	5.7	0.7	
10	0.6	0.1	0.1	0.2	-2.3	3.4	3.8	3.8	3.5	-13.5	4.2	4.9	5.0	5.5	-3.0	
11	-0.4	-1.1	-1.1	-0.5	-0.8	3.0	2.9	2.9	3.3	-8.9	3.8	4.5	4.5	5.3	-5.4	
12	-0.1	0.1	0.1	0.2	0.0	3.5	3.7	3.7	3.1	-6.6	3.5	4.2	4.2	5.1	-7.1	
2024: 1	-0.8	-0.9	-0.9	-1.5	0.9	3.1	3.2	3.2	3.2	-7.0	3.2	3.8	3.8	4.9	-8.6	
2	0.1	0.1	0.1	-0.1	-0.4	2.9	3.1	3.1	2.7	-4.3	2.9	3.6	3.6	4.5	-9.3	
3	1.5	1.8	1.7	2.9	-1.7	3.2	3.4	3.2	3.2	-0.1	2.8	3.4	3.4	4.3	-8.4	
4	0.5	0.9	0.9	0.7	-1.2	3.1	3.2	3.0	2.9	-1.0	2.8	3.3	3.3	4.0	-7.4	
5	-0.3	-0.3	-0.3	0.1	-2.9	2.4	2.4	2.2	2.7	-1.4	2.8	3.1	3.1	3.7	-6.5	
6	0.5	1.0	1.0	0.6		2.3	2.5	2.3	3.0		2.8	3.1	3.1	3.5		

Πηγή: Διεύθυνση Στατιστικών Πληθυσμού, Απασχόλησης και Κόστους Ζωής ΕΛΣΤΑΤ.

Source: Population, Employment and Cost of Living Statistics Division ELSTAT.

(1) ΔΤΚ: Δείκτης Τιμών Καταναλωτή (εθνικός). Έτος αναφοράς: 2020 = 100.0.

(1) CPI: Consumer Price Index. Reference year: 2020 = 100.0.

(2) Εν. ΔΤΚ: Εναρμονισμένος Δείκτης Τιμών Καταναλωτή. Έτος αναφοράς: 2015 = 100.0.

(2) HICP: Harmonised Index of Consumer Prices. Reference year: 2015 = 100.0.

(3) Εν. ΔΤΚ-ΣΦ: Εναρμονισμένος ΔΤΚ με σταθερούς φόρους. Έτος αναφοράς: 2015 = 100.0.

(3) HICP-CT: Harmonised Index of Consumer Prices at constant tax rates. Reference year: 2015 = 100.0.

(4) ΠΠ: Πυρήνας Πληθωρισμού. Έτος αναφοράς: 2020 = 100.0.

(4) CI: Core Inflation. Reference year: 2020 = 100.0.

(5) ΔΤΠΒ: Δείκτης Τιμών Παραγωγού στη Βιομηχανία. Έτος βάσης: 2015 = 100.0.

(5) PPI: Producer Price Index in Industry. Base year: 2015 = 100.0.

Μέση ετήσια μεταβολή (%)  
Annual average rate of change (%)

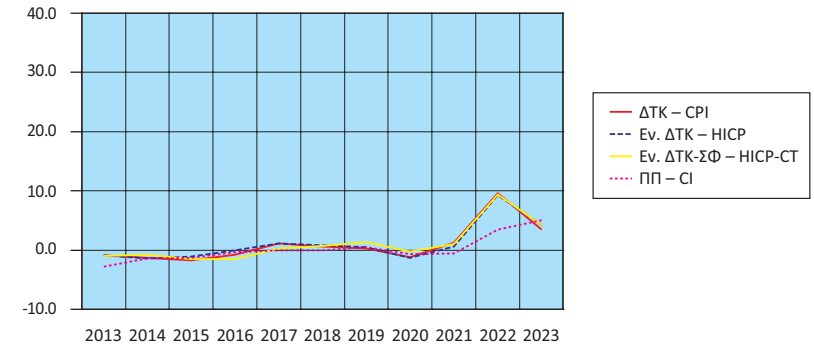

Ετήσια μεταβολή (%)  
Annual rate of change (%)

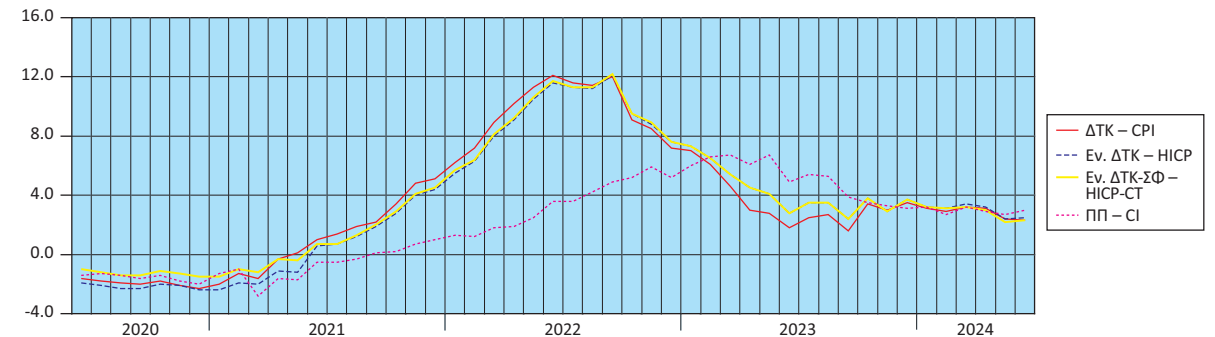

Μηνιαία μεταβολή (%)  
Monthly rate of change (%)

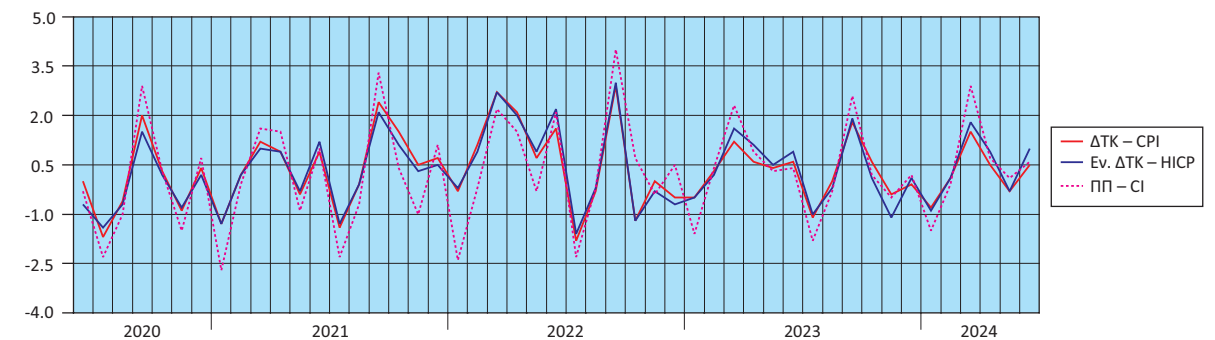

Μεταβολές (%) ΔΤΠΒ  
Rates of change (%) of the PPI

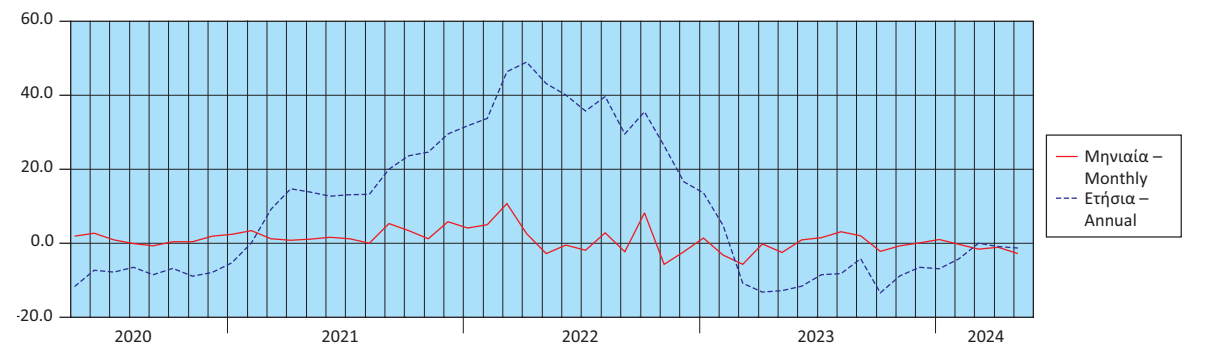

Πίνακας 19. ΕΛΛΑΣ: ΕΜΠΟΡΙΚΟ ΙΣΟΖΥΓΙΟ, 2012 - 2023<sup>(1)(2)</sup>

Σε δισεκατομμύρια €

Table 19. GREECE: EXTERNAL TRADE BALANCE, 2012 - 2023<sup>(1)(2)</sup>

In billion €

	2012	2013	2014	2015	2016	2017	2018	2019	2020	2021	2022	2023	
<b>Αφίξεις - Εισαγωγές</b>													<b>Arrivals - Imports</b>
Συμπεριλαμβανομένης της αξίας των πλοίων	47.97	45.82	46.70	42.21	42.32	47.36	54.12	55.74	48.92	65.83	94.55	82.83	Including the value of ships
Εξαιρουμένης της αξίας των πλοίων	47.51	45.72	46.46	41.87	42.15	47.23	53.92	55.26	48.68	65.68	94.13	82.50	Excluding the value of ships
Εξαιρουμένων των πετρελαιοειδών και συμπεριλαμβανομένης της αξίας των πλοίων	30.04	28.85	30.81	31.35	33.02	35.50	38.63	41.35	39.58	49.26	63.05	61.36	Excluding oil products and including the value of ships
<b>Αποστολές - Εξαγωγές</b>													<b>Dispatches - Exports</b>
Συμπεριλαμβανομένης της αξίας των πλοίων	27.48	27.22	27.09	25.75	25.45	28.87	33.47	33.87	30.80	40.32	55.76	50.97	Including the value of ships
Εξαιρουμένης της αξίας των πλοίων	27.36	27.14	26.98	25.61	25.33	28.76	33.34	33.78	30.65	40.20	55.65	50.76	Excluding the value of ships
Εξαιρουμένων των πετρελαιοειδών και συμπεριλαμβανομένης της αξίας των πλοίων	17.09	16.79	16.87	18.29	18.64	20.00	22.20	23.31	24.13	29.28	36.25	35.22	Excluding oil products and including the value of ships
<b>Εμπορικό ισοζύγιο, συμπεριλαμβανομένης της αξίας των πλοίων</b>	<b>-20.49</b>	<b>-18.60</b>	<b>-19.61</b>	<b>-16.46</b>	<b>-16.87</b>	<b>-18.49</b>	<b>-20.65</b>	<b>-21.86</b>	<b>-18.11</b>	<b>-25.51</b>	<b>-38.79</b>	<b>-31.85</b>	<b>Trade balance, including the value of ships</b>
<b>Εμπορικό ισοζύγιο, εξαιρουμένης της αξίας των πλοίων</b>	<b>-20.15</b>	<b>-18.58</b>	<b>-19.48</b>	<b>-16.26</b>	<b>-16.82</b>	<b>-18.47</b>	<b>-20.58</b>	<b>-21.49</b>	<b>-18.04</b>	<b>-25.48</b>	<b>-38.48</b>	<b>-31.74</b>	<b>Trade balance, excluding the value of ships</b>
<b>Εμπορικό ισοζύγιο, εξαιρουμένων των πετρελαιοειδών και συμπεριλαμβανομένης της αξίας των πλοίων</b>	<b>-12.95</b>	<b>-12.06</b>	<b>-13.94</b>	<b>-13.06</b>	<b>-14.38</b>	<b>-15.50</b>	<b>-16.43</b>	<b>-18.04</b>	<b>-15.45</b>	<b>-19.98</b>	<b>-26.81</b>	<b>-26.14</b>	<b>Trade balance, excluding oil products and including the value of ships</b>
Εισαγωγές ως ποσοστό (%) επί του ΑΕΠ	25.5	25.5	26.3	23.9	24.3	26.8	30.1	30.4	29.6	36.3	45.8	37.6	Imports as percentage of GDP
Εξαγωγές ως ποσοστό (%) επί του ΑΕΠ	14.6	15.1	15.3	14.6	14.6	16.3	18.6	18.5	18.7	22.2	27.0	23.1	Exports as percentage of GDP
Εμπορικό ισοζύγιο ως ποσοστό (%) επί του ΑΕΠ	-10.9	-10.3	-11.1	-9.3	-9.7	-10.5	-11.5	-11.9	-11.0	-14.1	-18.8	-14.5	External trade balance as percentage of GDP
	(Ετήσια μεταβολή %)												
<b>Αφίξεις - Εισαγωγές</b>													<b>Arrivals - Imports</b>
Συμπεριλαμβανομένης της αξίας των πλοίων	0.2	-4.5	1.9	-9.6	0.3	11.9	14.3	3.0	-12.2	34.6	43.6	-31.7	Including the value of ships
Εξαιρουμένης της αξίας των πλοίων	-0.2	-3.8	1.6	-9.9	0.7	12.1	14.2	2.5	-11.9	34.9	43.3	-26.1	Excluding the value of ships
Εξαιρουμένων των πετρελαιοειδών και συμπεριλαμβανομένης της αξίας των πλοίων	-10.0	-3.9	6.8	1.8	5.3	7.5	8.8	7.1	-4.3	24.4	28.0	31.9	Excluding oil products and including the value of ships
<b>Αποστολές - Εξαγωγές</b>													<b>Dispatches - Exports</b>
Συμπεριλαμβανομένης της αξίας των πλοίων	13.3	-0.9	-0.5	-4.9	-1.2	13.4	16.0	1.2	-9.1	30.9	38.3	26.1	Including the value of ships
Εξαιρουμένης της αξίας των πλοίων	13.2	-0.8	-0.6	-5.1	-1.1	13.6	15.9	1.3	-9.3	31.2	38.4	-31.7	Excluding the value of ships
Εξαιρουμένων των πετρελαιοειδών και συμπεριλαμβανομένης της αξίας των πλοίων	0.5	-1.7	0.5	8.4	1.9	7.3	11.0	5.0	3.5	21.4	23.8	-26.1	Excluding oil products and including the value of ships
<b>Έλλειμμα του εμπορικού ισοζυγίου, συμπεριλαμβανομένης της αξίας των πλοίων</b>	<b>-13.4</b>	<b>-9.2</b>	<b>5.4</b>	<b>-16.1</b>	<b>2.5</b>	<b>9.6</b>	<b>11.7</b>	<b>5.9</b>	<b>-17.2</b>	<b>40.9</b>	<b>52.0</b>	<b>63.5</b>	<b>Trade deficit, including the value of ships</b>
<b>Έλλειμμα του εμπορικού ισοζυγίου, εξαιρουμένης της αξίας των πλοίων</b>	<b>-14.0</b>	<b>-7.8</b>	<b>4.8</b>	<b>-16.5</b>	<b>3.5</b>	<b>9.8</b>	<b>11.4</b>	<b>4.4</b>	<b>-16.1</b>	<b>41.3</b>	<b>51.0</b>	<b>52.3</b>	<b>Trade deficit, excluding the value of ships</b>
<b>Έλλειμμα του εμπορικού ισοζυγίου, εξαιρουμένων των πετρελαιοειδών και συμπεριλαμβανομένης της αξίας των πλοίων</b>	<b>-20.9</b>	<b>-6.9</b>	<b>15.6</b>	<b>-6.3</b>	<b>10.1</b>	<b>7.8</b>	<b>6.0</b>	<b>9.8</b>	<b>-14.3</b>	<b>29.3</b>	<b>34.2</b>	<b>-63.6</b>	<b>Trade deficit, excluding oil products and including the value of ships</b>

Πηγή: Διεύθυνση Στατιστικών Επιχειρήσεων και Διεύθυνση Εθνικών Λογαριασμών ΕΛΣΤΑΤ.

Διαφορές που μπορεί να παρατηρούνται μεταξύ του αθροίσματος των επιμέρους ποσών και των συνόλων οφείλονται στη στρογγυλοποίηση.

(1) 2023: Προσωρινά στοιχεία.

(2) Τα στοιχεία Διεθνούς Εμπορίου Αγαθών, για τα έτη 2010 - 2018, έχουν αναθεωρηθεί, στο πλαίσιο των απαιτήσεων των Ευρωπαϊκών Κανονισμών 96/2010 και 113/2010. Η αναθεώρηση αφορά στην κατηγορία της Τυποποιημένης Ταξινόμησης Διεθνούς Εμπορίου «Μηχανήματα και υλικά μεταφορών» (SITC 7) και, συγκεκριμένα, στις αφίξεις - εισαγωγές, αποστολές - εξαγωγές πλοίων και αεροσκαφών.

Source: Business Statistics Division and National Accounts Division ELSTAT.

Wherever necessary, the data have been rounded up, thus, a slight difference may occur between the sum of the figures and their total.

(1) 2023: Provisional data.

(2) International Trade in Goods Statistics have been revised, for the years 2010 - 2018. The revision of the relevant data series was implemented by virtue of EU Regulations 96/2010 and 113/2010. The revision concerns the products under section "Machinery and transport equipment" of the Standard International Trade Classification (SITC 7), especially the arrivals - imports, dispatches - exports of ships and aircrafts.

Αφίξεις - Εισαγωγές (σε δισ. €)  
Arrivals - Imports (in bil. €)

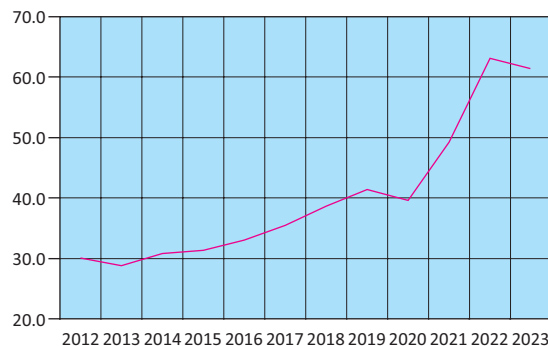

— Εξαιρουμένων των πετρελαιοειδών και συμπεριλαμβανομένης της αξίας των πλοίων  
Excluding oil products and including the value of ships

Αποστολές - Εξαγωγές (σε δισ. €)  
Dispatches - Exports (in bil. €)

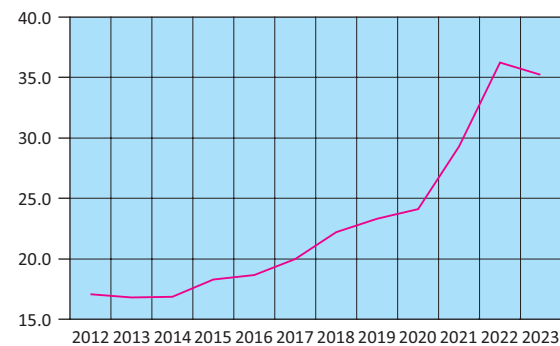

— Εξαιρουμένων των πετρελαιοειδών και συμπεριλαμβανομένης της αξίας των πλοίων  
Excluding oil products and including the value of ships

Εμπορικό ισοζύγιο (σε δισ. €)  
Trade balance (in bil. €)

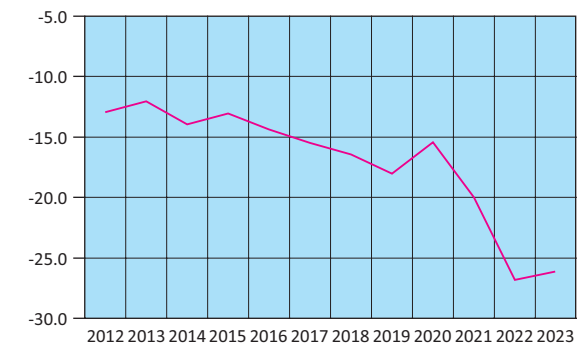

— Εξαιρουμένων των πετρελαιοειδών και συμπεριλαμβανομένης της αξίας των πλοίων  
Excluding oil products and including the value of ships

Πίνακας 20. ΕΛΛΑΣ: ΕΜΠΟΡΙΚΟ ΙΣΟΖΥΓΙΟ, ΤΡΙΜΗΝΙΑΙΑ ΣΤΟΙΧΕΙΑ, 2020 - 2024<sup>(1)(2)</sup>

Σε δισεκατομμύρια €

Table 20. GREECE: EXTERNAL TRADE BALANCE, QUARTERLY DATA, 2020 - 2024<sup>(1)(2)</sup>

In billion €

	2020 Q4	2021 Q1	2021 Q2	2021 Q3	2021 Q4	2022 Q1	2022 Q2	2022 Q3	2022 Q4	2023 Q1	2023 Q2	2023 Q3	2023 Q4	2024 Q1	
<b>Αφίξεις - Εισαγωγές</b>															<b>Arrivals - Imports</b>
Συμπεριλαμβανομένης της αξίας των πλοίων	12.74	13.54	15.37	16.85	20.07	20.94	23.84	24.53	25.23	21.19	20.08	20.31	21.25	20.30	Including the value of ships
Εξαιρουμένης της αξίας των πλοίων	12.65	13.51	15.32	16.82	20.03	20.89	23.77	24.46	25.01	21.11	19.99	20.24	21.17	20.21	Excluding the value of ships
Εξαιρουμένων των πετρελαιοειδών και συμπεριλαμβανομένης της αξίας των πλοίων	10.40	10.63	11.86	12.42	14.35	14.93	16.29	15.62	16.22	15.17	15.51	14.93	15.75	15.12	Excluding oil products and including the value of ships
<b>Αποστολές - Εξαγωγές</b>															<b>Dispatches - Exports</b>
Συμπεριλαμβανομένης της αξίας των πλοίων	8.40	8.82	9.86	10.18	11.46	11.82	14.51	14.97	14.46	13.85	12.27	12.40	12.46	12.33	Including the value of ships
Εξαιρουμένης της αξίας των πλοίων	8.30	8.80	9.82	10.16	11.42	11.80	14.47	14.95	14.44	13.77	12.20	12.37	12.41	12.30	Excluding the value of ships
Εξαιρουμένων των πετρελαιοειδών και συμπεριλαμβανομένης της αξίας των πλοίων	6.62	6.69	7.19	7.18	8.22	8.48	9.02	9.18	9.57	9.49	9.03	8.13	8.57	8.61	Excluding oil products and including the value of ships
<b>Εμπορικό ισοζύγιο, συμπεριλαμβανομένης της αξίας των πλοίων</b>	<b>-4.34</b>	<b>-4.73</b>	<b>-5.51</b>	<b>-6.67</b>	<b>-8.61</b>	<b>-9.12</b>	<b>-9.34</b>	<b>-9.56</b>	<b>-10.77</b>	<b>-7.33</b>	<b>-7.82</b>	<b>-7.91</b>	<b>-8.79</b>	<b>-7.97</b>	<b>Trade balance, including the value of ships</b>
<b>Εμπορικό ισοζύγιο, εξαιρουμένης της αξίας των πλοίων</b>	<b>-4.35</b>	<b>-4.71</b>	<b>-5.50</b>	<b>-6.66</b>	<b>-8.61</b>	<b>-9.09</b>	<b>-9.30</b>	<b>-9.51</b>	<b>-10.57</b>	<b>-7.33</b>	<b>-7.79</b>	<b>-7.86</b>	<b>-8.75</b>	<b>-7.92</b>	<b>Trade balance, excluding the value of ships</b>
<b>Εμπορικό ισοζύγιο, εξαιρουμένων των πετρελαιοειδών και συμπεριλαμβανομένης της αξίας των πλοίων</b>	<b>-3.79</b>	<b>-3.93</b>	<b>-4.67</b>	<b>-5.24</b>	<b>-6.14</b>	<b>-6.44</b>	<b>-7.27</b>	<b>-6.44</b>	<b>-6.65</b>	<b>-5.68</b>	<b>-6.47</b>	<b>-6.80</b>	<b>-7.18</b>	<b>-6.50</b>	<b>Trade balance, excluding oil products and including the value of ships</b>
															<i>(Year-on-year change %)</i>
<b>Αφίξεις - Εισαγωγές</b>															<b>Arrivals - Imports</b>
Συμπεριλαμβανομένης της αξίας των πλοίων	-8.1	2.1	46.4	35.7	57.5	54.6	55.1	45.6	25.7	1.2	-15.8	-17.2	-15.8	-4.2	Including the value of ships
Εξαιρουμένης της αξίας των πλοίων	-8.1	2.3	46.6	35.9	58.4	54.6	55.2	45.4	24.8	1.0	-15.9	-17.3	-15.4	-4.2	Excluding the value of ships
Εξαιρουμένων των πετρελαιοειδών και συμπεριλαμβανομένης της αξίας των πλοίων	-1.2	5.4	33.3	21.7	38.0	40.5	37.3	25.8	13.0	1.6	-4.8	-4.4	-2.9	-0.4	Excluding oil products and including the value of ships
<b>Αποστολές - Εξαγωγές</b>															<b>Dispatches - Exports</b>
Συμπεριλαμβανομένης της αξίας των πλοίων	-1.9	10.4	44.3	34.1	36.5	34.0	47.2	47.1	26.2	17.2	-15.5	-17.2	-13.9	-11.0	Including the value of ships
Εξαιρουμένης της αξίας των πλοίων	-2.6	10.5	44.1	34.3	37.6	34.0	47.4	47.2	26.4	16.8	-15.7	-17.2	-14.0	-10.7	Excluding the value of ships
Εξαιρουμένων των πετρελαιοειδών και συμπεριλαμβανομένης της αξίας των πλοίων	8.2	12.2	28.9	20.3	24.2	26.8	25.3	27.9	16.4	11.9	0.1	-11.4	-10.4	-9.3	Excluding oil products and including the value of ships
<b>Έλλειμμα του εμπορικού ισοζυγίου, συμπεριλαμβανομένης της αξίας των πλοίων</b>	<b>-18.2</b>	<b>-10.4</b>	<b>50.4</b>	<b>38.1</b>	<b>98.2</b>	<b>93.0</b>	<b>69.3</b>	<b>43.4</b>	<b>25.2</b>	<b>-19.6</b>	<b>-16.3</b>	<b>-17.2</b>	<b>-18.4</b>	<b>8.7</b>	<b>Trade deficit, including the value of ships</b>
<b>Έλλειμμα του εμπορικού ισοζυγίου, εξαιρουμένης της αξίας των πλοίων</b>	<b>-16.9</b>	<b>-10.1</b>	<b>51.3</b>	<b>38.4</b>	<b>98.1</b>	<b>93.2</b>	<b>69.0</b>	<b>42.8</b>	<b>22.7</b>	<b>-19.4</b>	<b>-16.3</b>	<b>-17.3</b>	<b>-17.2</b>	<b>7.9</b>	<b>Trade deficit, excluding the value of ships</b>
<b>Έλλειμμα του εμπορικού ισοζυγίου, εξαιρουμένων των πετρελαιοειδών και συμπεριλαμβανομένης της αξίας των πλοίων</b>	<b>-14.1</b>	<b>-4.4</b>	<b>40.6</b>	<b>23.8</b>	<b>62.1</b>	<b>63.8</b>	<b>55.8</b>	<b>22.9</b>	<b>8.5</b>	<b>-11.9</b>	<b>-11.0</b>	<b>5.7</b>	<b>7.9</b>	<b>14.5</b>	<b>Trade deficit, excluding oil products and including the value of ships</b>

Πηγή: Διεύθυνση Στατιστικών Επιχειρήσεων ΕΛΣΤΑΤ.

Διαφορές που μπορεί να παρατηρούνται μεταξύ του αθροίσματος των επιμέρους ποσών και των συνόλων οφείλονται στη στρογγυλοποίηση.

(1) 2023: Προσωρινά στοιχεία.

(2) Τα στοιχεία Διεθνούς Εμπορίου Αγαθών, για τα έτη 2010 - 2018 και τη χρονική περίοδο Ιανουαρίου - Απριλίου 2019, έχουν αναθεωρηθεί, στο πλαίσιο των απαιτήσεων των Ευρωπαϊκών Κανονισμών 96/2010 και 113/2010. Η αναθεώρηση αφορά στην κατηγορία της Ταξινομημένης Ταξινόμησης Διεθνούς Εμπορίου «Μηχανήματα και υλικό μεταφορών» (SITC 7) και, συγκεκριμένα, στις αφίξεις - εισαγωγές, αποστολές - εξαγωγές πλοίων και αεροσκαφών.

Source: Business Statistics Division ELSTAT.

Wherever necessary, the data have been rounded up, thus, a slight difference may occur between the sum of the figures and their total.

(1) 2023: Provisional data.

(2) International Trade in Goods Statistics have been revised, for the years 2010 - 2018 and the period January - April 2019. The revision of the relevant data series was implemented by virtue of EU Regulations 96/2010 and 113/2010. The revision concerns the products under section "Machinery and transport equipment" of the Standard International Trade Classification (SITC 7), especially the arrivals - imports, dispatches - exports of ships and aircrafts.

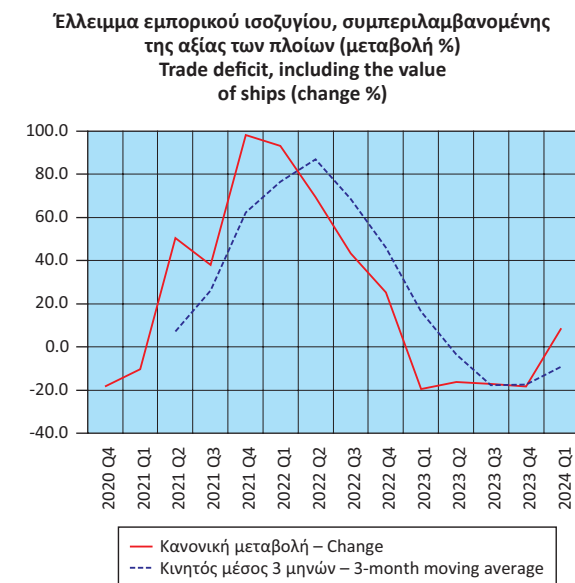
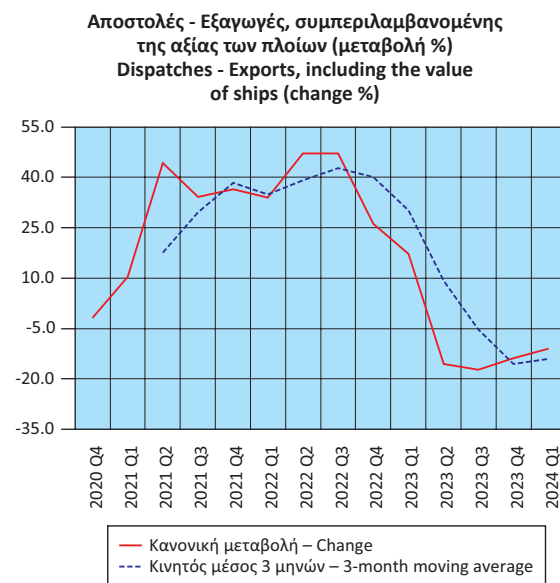
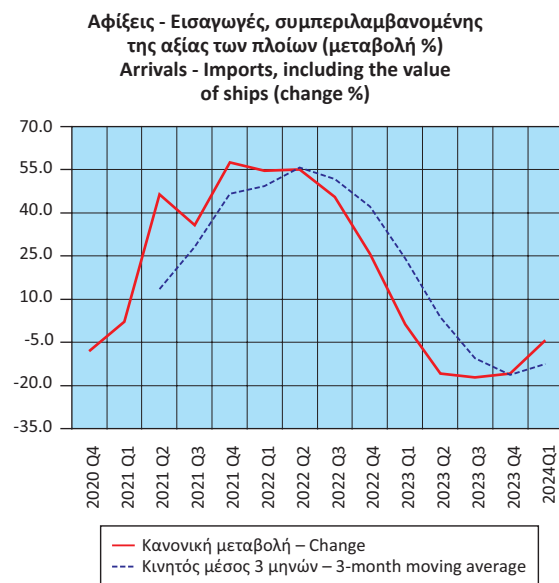

Πίνακας 21. ΕΛΛΑΣ: ΑΦΙΞΕΙΣ - ΕΙΣΑΓΩΓΕΣ, ΑΠΟΣΤΟΛΕΣ - ΕΞΑΓΩΓΕΣ, ΕΝΔΟΚΟΙΝΟΤΙΚΟ ΕΜΠΟΡΙΟ - ΕΜΠΟΡΙΟ ΜΕ ΤΡΙΤΕΣ ΧΩΡΕΣ, ΜΕ ΠΕΤΡΕΛΑΙΟΕΙΔΗ, 2012 - 2023<sup>(1)(2)(3)</sup>

Table 21. GREECE: ARRIVALS - IMPORTS, DISPATCHES - EXPORTS, INTRA EU TRADE - EXTRA EU TRADE, INCLUDING OIL PRODUCTS, 2012 - 2023<sup>(1)(2)(3)</sup>

Σε δισεκατομμύρια €

In billion €

	2012	2013	2014	2015	2016	2017	2018	2019	2020	2021	2022	2023	
<b>Αφίξεις - Εισαγωγές</b>													<b>Arrivals - Imports</b>
Ευρωπαϊκή Ένωση	21.56	20.96	22.06	21.85	22.93	25.00	27.09	28.57	27.94	34.20	41.28	41.95	European Union
Τρίτες χώρες	26.40	24.86	24.64	20.36	19.39	22.35	27.03	27.16	20.98	31.63	53.27	40.88	Third countries
<b>Σύνολο</b>	<b>47.97</b>	<b>45.82</b>	<b>46.70</b>	<b>42.21</b>	<b>42.32</b>	<b>47.36</b>	<b>54.12</b>	<b>55.74</b>	<b>48.92</b>	<b>65.83</b>	<b>94.55</b>	<b>82.83</b>	<b>Total</b>
<b>Αποστολές - Εξαγωγές</b>													<b>Dispatches - Exports</b>
Ευρωπαϊκή Ένωση	11.33	11.82	12.12	12.93	13.26	14.38	16.48	17.75	17.71	21.85	31.17	29.09	European Union
Τρίτες χώρες	16.15	15.40	14.96	12.82	12.19	14.49	16.99	16.12	13.10	18.47	24.59	21.88	Third countries
<b>Σύνολο</b>	<b>27.48</b>	<b>27.22</b>	<b>27.09</b>	<b>25.75</b>	<b>25.45</b>	<b>28.87</b>	<b>33.47</b>	<b>33.87</b>	<b>30.80</b>	<b>40.32</b>	<b>55.76</b>	<b>50.97</b>	<b>Total</b>
(Ετήσια μεταβολή %)													(Year-on-year change %)
<b>Αφίξεις - Εισαγωγές</b>													<b>Arrivals - Imports</b>
Ευρωπαϊκή Ένωση	-9.3	-2.8	5.2	-0.9	4.9	9.1	8.3	5.5	-2.2	22.4	20.7	1.6	European Union
Τρίτες χώρες	9.5	-5.8	-0.9	-17.4	-4.7	15.3	20.9	0.5	-22.8	50.8	68.4	-23.3	Third countries
<b>Σύνολο</b>	<b>0.2</b>	<b>-4.5</b>	<b>1.9</b>	<b>-9.6</b>	<b>0.3</b>	<b>11.9</b>	<b>14.3</b>	<b>3.0</b>	<b>-12.2</b>	<b>34.6</b>	<b>43.6</b>	<b>-12.4</b>	<b>Total</b>
<b>Αποστολές - Εξαγωγές</b>													<b>Dispatches - Exports</b>
Ευρωπαϊκή Ένωση	-2.0	4.4	2.5	6.6	2.5	8.5	14.6	7.7	-0.2	23.4	42.7	-6.7	European Union
Τρίτες χώρες	27.3	-4.6	-2.8	-14.3	-5.0	18.9	17.3	-5.1	-18.8	41.1	33.1	-11.0	Third countries
<b>Σύνολο</b>	<b>13.3</b>	<b>-0.9</b>	<b>-0.5</b>	<b>-4.9</b>	<b>-1.2</b>	<b>13.4</b>	<b>16.0</b>	<b>1.2</b>	<b>-9.1</b>	<b>30.9</b>	<b>38.3</b>	<b>-8.6</b>	<b>Total</b>

Πηγή: Διεύθυνση Στατιστικών Επιχειρήσεων ΕΛΣΤΑΤ.

Διαφορές που μπορεί να παρατηρούνται μεταξύ του αθροίσματος των επιμέρους ποσών και των συνόλων οφείλονται στη στρογγυλοποίηση.

(1) 2023: Προσωρινά στοιχεία.

(2) Τα στοιχεία Διεθνούς Εμπορίου Αγαθών, για τα έτη 2010 - 2018, έχουν αναθεωρηθεί, στο πλαίσιο των απαιτήσεων των Ευρωπαϊκών Κανονισμών 96/2010 και 113/2010. Η αναθεώρηση αφορά στην κατηγορία της Τυποποιημένης Ταξινόμησης Διεθνούς Εμπορίου «Μηχανήματα και υλικό μεταφορών» (SITC 7) και, συγκεκριμένα, στις αφίξεις - εισαγωγές, αποστολές - εξαγωγές πλοίων και αεροσκαφών.

(3) Οι εισαγωγές και οι εξαγωγές του διμερούς εμπορίου με το Ηνωμένο Βασίλειο περιλαμβάνονται στα αντίστοιχα μεγέθη του εμπορίου με τις τρίτες χώρες, δεδομένου ότι το Ηνωμένο Βασίλειο θεωρείται πλέον χώρα εκτός ΕΕ. Για λόγους διασφάλισης της διαχρονικής συγκρισιμότητας των στατιστικών, οι χρονολογίες έχουν παραχθεί εκ νέου, περιλαμβάνοντας το Ηνωμένο Βασίλειο στις τρίτες χώρες.

Source: Business Statistics Division ELSTAT.

Wherever necessary, the data have been rounded up, thus, a slight difference may occur between the sum of the figures and their total.

(1) 2023: Provisional data.

(2) International Trade in Goods Statistics have been revised, for the years 2010 - 2018. The revision of the relevant data series was implemented by virtue of EU Regulations 96/2010 and 113/2010. The revision concerns the products under section "Machinery and transport equipment" of the Standard International Trade Classification (SITC 7), especially the arrivals - imports, dispatches - exports of ships and aircrafts.

(3) The data on imports and exports of the bilateral trade with the United Kingdom are included in the relevant data on trade with third countries, given that the United Kingdom is now a non-EU country. In order to ensure comparability of the relevant statistics over time, the time series have been re-produced with the United Kingdom being included in third countries.

Αφίξεις - Εισαγωγές, με πετρελαιοειδή (σε δις. €)  
Arrivals - Imports, including oil products (in bil. €)

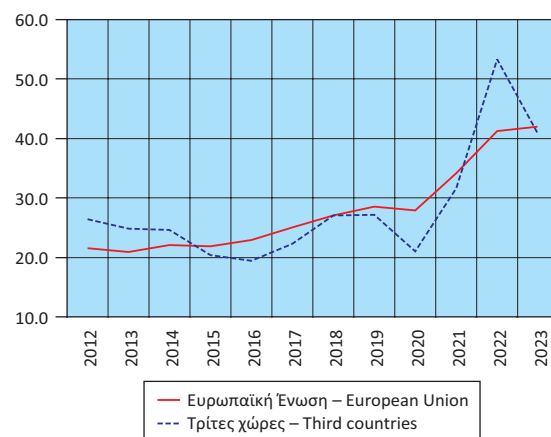

Αποστολές - Εξαγωγές, με πετρελαιοειδή (σε δις. €)  
Dispatches - Exports, including oil products (in bil. €)

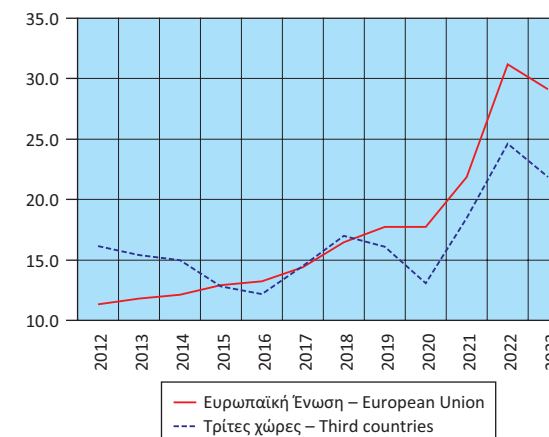

Πίνακας 22. ΕΛΛΑΣ: ΑΦΙΞΕΙΣ - ΕΙΣΑΓΩΓΕΣ, ΑΠΟΣΤΟΛΕΣ - ΕΞΑΓΩΓΕΣ, ΕΝΔΟΚΟΙΝΟΤΙΚΟ ΕΜΠΟΡΙΟ - ΕΜΠΟΡΙΟ ΜΕ ΤΡΙΤΕΣ ΧΩΡΕΣ, ΧΩΡΙΣ ΠΕΤΡΕΛΑΙΟΕΙΔΗ, 2012 - 2023<sup>(1)(2)(3)</sup>

Table 22. GREECE: ARRIVALS - IMPORTS, DISPATCHES - EXPORTS, INTRA EU TRADE - EXTRA EU TRADE, EXCLUDING OIL PRODUCTS, 2012 - 2023<sup>(1)(2)(3)</sup>

Σε δισεκατομμύρια €

In billion €

	2012	2013	2014	2015	2016	2017	2018	2019	2020	2021	2022	2023	
<b>Αφίξεις - Εισαγωγές</b>													<b>Arrivals - Imports</b>
Ευρωπαϊκή Ένωση	20.43	19.96	21.10	21.10	22.33	24.17	26.12	27.53	27.25	33.19	39.78	40.71	European Union
Τρίτες χώρες	9.61	8.89	9.71	10.25	10.69	11.33	12.51	13.82	12.34	16.07	23.27	20.65	Third countries
<b>Σύνολο</b>	<b>30.04</b>	<b>28.85</b>	<b>30.81</b>	<b>31.35</b>	<b>33.02</b>	<b>35.50</b>	<b>38.63</b>	<b>41.35</b>	<b>39.58</b>	<b>49.26</b>	<b>63.05</b>	<b>61.36</b>	<b>Total</b>
<b>Αποστολές - Εξαγωγές</b>													<b>Dispatches - Exports</b>
Ευρωπαϊκή Ένωση	9.87	9.83	9.99	11.07	11.70	12.45	14.02	14.86	15.73	19.27	23.92	23.44	European Union
Τρίτες χώρες	7.22	6.96	6.88	7.22	6.93	7.55	8.18	8.45	8.40	10.01	12.32	11.79	Third countries
<b>Σύνολο</b>	<b>17.09</b>	<b>16.79</b>	<b>16.87</b>	<b>18.29</b>	<b>18.64</b>	<b>20.00</b>	<b>22.20</b>	<b>23.31</b>	<b>24.13</b>	<b>29.28</b>	<b>36.25</b>	<b>35.22</b>	<b>Total</b>
(Ετήσια μεταβολή %)													(Year-on-year change %)
<b>Αφίξεις - Εισαγωγές</b>													<b>Arrivals - Imports</b>
Ευρωπαϊκή Ένωση	-10.8	-2.3	5.7	0.0	5.8	8.3	8.0	5.4	-1.0	21.8	19.9	2.3	European Union
Τρίτες χώρες	-8.1	-7.5	9.2	5.6	4.3	6.0	10.4	10.5	-10.7	30.2	44.9	-11.3	Third countries
<b>Σύνολο</b>	<b>-10.0</b>	<b>-3.9</b>	<b>6.8</b>	<b>1.8</b>	<b>5.3</b>	<b>7.5</b>	<b>8.8</b>	<b>7.1</b>	<b>-4.3</b>	<b>24.4</b>	<b>28.0</b>	<b>-2.7</b>	<b>Total</b>
<b>Αποστολές - Εξαγωγές</b>													<b>Dispatches - Exports</b>
Ευρωπαϊκή Ένωση	-5.1	-0.4	1.6	10.9	5.7	6.3	12.7	6.0	5.8	22.5	24.1	-2.0	European Union
Τρίτες χώρες	9.4	-3.5	-1.1	4.8	-3.9	8.9	8.3	3.3	-0.6	19.2	23.1	-4.4	Third countries
<b>Σύνολο</b>	<b>0.5</b>	<b>-1.7</b>	<b>0.5</b>	<b>8.4</b>	<b>1.9</b>	<b>7.3</b>	<b>11.0</b>	<b>5.0</b>	<b>3.5</b>	<b>21.4</b>	<b>23.8</b>	<b>-2.8</b>	<b>Total</b>

Πηγή: Διεύθυνση Στατιστικών Επιχειρήσεων ΕΛΣΤΑΤ.

Διαφορές που μπορεί να παρατηρούνται μεταξύ του αθροίσματος των επιμέρους ποσών και των συνόλων οφείλονται στη στρογγυλοποίηση.

(1) 2023: Προσωρινά στοιχεία.

(2) Τα στοιχεία Διεθνούς Εμπορίου Αγαθών, για τα έτη 2010 - 2018, έχουν αναθεωρηθεί, στο πλαίσιο των απαιτήσεων των Ευρωπαϊκών Κανονισμών 96/2010 και 113/2010. Η αναθεώρηση αφορά στην κατηγορία της Τυποποιημένης Ταξινόμησης Διεθνούς Εμπορίου «Μηχανήματα και υλικά μεταφορών» (SITC 7) και, συγκεκριμένα, στις αφίξεις - εισαγωγές, αποστολές - εξαγωγές πλοίων και αεροσκαφών.

(3) Οι εισαγωγές και οι εξαγωγές του διμερούς εμπορίου με το Ηνωμένο Βασίλειο περιλαμβάνονται στα αντίστοιχα μεγέθη του εμπορίου με τις τρίτες χώρες, δεδομένου ότι το Ηνωμένο Βασίλειο θεωρείται πλέον χώρα εκτός ΕΕ. Για λόγους διασφάλισης της διαχρονικής συγκρισιμότητας των στατιστικών, οι χρονολογίες έχουν παραχθεί εκ νέου, περιλαμβάνοντας το Ηνωμένο Βασίλειο στις τρίτες χώρες.

Source: Business Statistics Division ELSTAT.

Wherever necessary, the data have been rounded up, thus, a slight difference may occur between the sum of the figures and their total.

(1) 2023: Provisional data.

(2) International Trade in Goods Statistics have been revised, for the years 2010 - 2018. The revision of the relevant data series was implemented by virtue of EU Regulations 96/2010 and 113/2010. The revision concerns the products under section "Machinery and transport equipment" of the Standard International Trade Classification (SITC 7), especially the arrivals - imports and dispatches - exports of ships and aircrafts.

(3) The data on imports and exports of the bilateral trade with the United Kingdom are included in the relevant data on trade with third countries, given that the United Kingdom is now a non-EU country. In order to ensure comparability of the relevant statistics over time, the time series have been re-produced with the United Kingdom being included in third countries.

Αφίξεις - Εισαγωγές, χωρίς πετρελαιοειδή (σε δισ. €)  
Arrivals - Imports, excluding oil products (in bil. €)

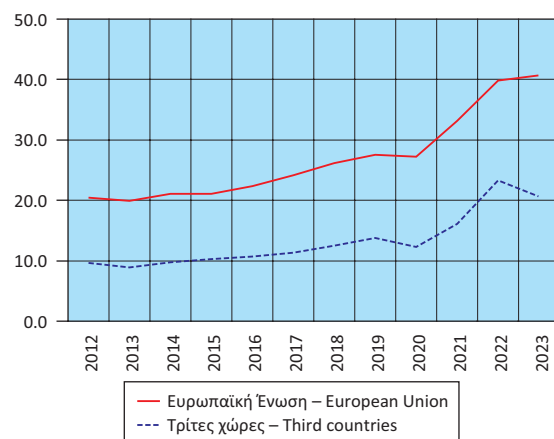

Αποστολές - Εξαγωγές, χωρίς πετρελαιοειδή (σε δισ. €)  
Dispatches - Exports, excluding oil products (in bil. €)

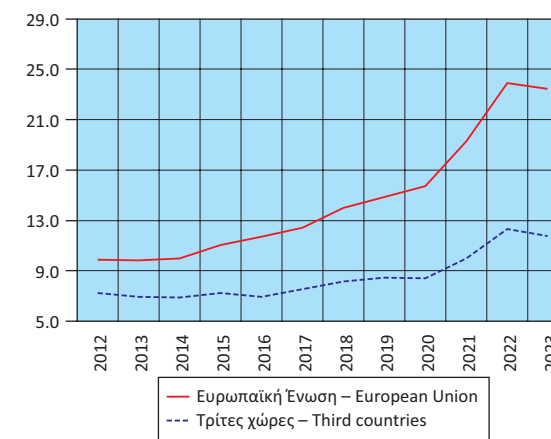

Πίνακας 23. ΕΛΛΑΣ: ΑΦΙΞΕΙΣ - ΕΙΣΑΓΩΓΕΣ, ΑΠΟΣΤΟΛΕΣ - ΕΞΑΓΩΓΕΣ, ΕΝΔΟΚΟΙΝΟΤΙΚΟ ΕΜΠΟΡΙΟ - ΕΜΠΟΡΙΟ ΜΕ ΤΡΙΤΕΣ ΧΩΡΕΣ, ΜΕ ΠΕΤΡΕΛΑΙΟΕΙΔΗ, ΤΡΙΜΗΝΙΑΙΑ ΣΤΟΙΧΕΙΑ, 2020 - 2024<sup>(1)(2)(3)</sup>

Table 23. GREECE: ARRIVALS - IMPORTS, DISPATCHES - EXPORTS, INTRA EU TRADE - EXTRA EU TRADE, INCLUDING OIL PRODUCTS, QUARTERLY DATA, 2020 - 2024<sup>(1)(2)(3)</sup>

Σε δισεκατομμύρια €

In billion €

	2020 Q4	2021 Q1	2021 Q2	2021 Q3	2021 Q4	2022 Q1	2022 Q2	2022 Q3	2022 Q4	2023 Q1	2023 Q2	2023 Q3	2023 Q4	2024 Q1	
<b>Αφίξεις - Εισαγωγές</b>															<b>Arrivals - Imports</b>
Ευρωπαϊκή Ένωση	7.54	7.46	8.30	8.47	9.96	9.83	10.35	10.16	10.94	10.31	10.40	10.14	11.10	10.33	European Union
Τρίτες χώρες	5.20	6.08	7.07	8.38	10.11	11.11	13.50	14.37	14.29	10.88	9.68	10.17	10.15	9.97	Third countries
<b>Σύνολο</b>	<b>12.74</b>	<b>13.54</b>	<b>15.37</b>	<b>16.85</b>	<b>20.07</b>	<b>20.94</b>	<b>23.84</b>	<b>24.53</b>	<b>25.23</b>	<b>21.19</b>	<b>20.08</b>	<b>20.31</b>	<b>21.25</b>	<b>20.30</b>	<b>Total</b>
<b>Αποστολές - Εξαγωγές</b>															<b>Dispatches - Exports</b>
Ευρωπαϊκή Ένωση	4.72	4.79	5.40	5.62	6.04	6.66	7.77	8.45	8.29	8.11	7.32	6.95	6.72	6.74	European Union
Τρίτες χώρες	3.68	4.03	4.45	4.57	5.42	5.16	6.74	6.52	6.17	5.75	4.95	5.45	5.74	5.59	Third countries
<b>Σύνολο</b>	<b>8.40</b>	<b>8.82</b>	<b>9.86</b>	<b>10.18</b>	<b>11.46</b>	<b>11.82</b>	<b>14.51</b>	<b>14.97</b>	<b>14.46</b>	<b>13.85</b>	<b>12.27</b>	<b>12.40</b>	<b>12.46</b>	<b>12.33</b>	<b>Total</b>
															(Year-on-year change %)
<b>Αφίξεις - Εισαγωγές</b>															<b>Arrivals - Imports</b>
Ευρωπαϊκή Ένωση	1.6	4.0	36.3	18.8	32.1	31.7	24.7	19.9	9.8	4.9	0.5	-0.2	1.4	0.2	European Union
Τρίτες χώρες	-19.3	-0.1	60.4	58.4	94.4	82.8	90.9	71.6	41.4	-2.1	-28.2	-29.3	-29.0	-8.3	Third countries
<b>Σύνολο</b>	<b>-8.1</b>	<b>2.1</b>	<b>46.4</b>	<b>35.7</b>	<b>57.5</b>	<b>54.6</b>	<b>55.1</b>	<b>45.6</b>	<b>25.7</b>	<b>1.2</b>	<b>-15.8</b>	<b>-17.2</b>	<b>-15.8</b>	<b>-4.2</b>	<b>Total</b>
<b>Αποστολές - Εξαγωγές</b>															<b>Dispatches - Exports</b>
Ευρωπαϊκή Ένωση	3.2	6.0	34.0	26.2	28.1	39.1	43.8	50.6	37.2	21.8	-5.8	-17.8	-18.9	-16.8	European Union
Τρίτες χώρες	-7.6	16.1	59.1	45.3	47.2	28.0	51.2	42.7	13.9	11.3	-26.6	-16.4	-7.1	-2.8	Third countries
<b>Σύνολο</b>	<b>-1.9</b>	<b>10.4</b>	<b>44.3</b>	<b>34.1</b>	<b>36.5</b>	<b>34.0</b>	<b>47.2</b>	<b>47.1</b>	<b>26.2</b>	<b>17.2</b>	<b>-15.5</b>	<b>-17.2</b>	<b>-13.9</b>	<b>-11.0</b>	<b>Total</b>

(Ετήσια μεταβολή %)

(Year-on-year change %)

Πηγή: Διεύθυνση Στατιστικών Επιχειρήσεων ΕΛΣΤΑΤ.

Διαφορές που μπορεί να παρατηρούνται μεταξύ του αθροίσματος των επιμέρους ποσών και των συνόλων οφείλονται στη στρογγυλοποίηση.

(1) 2023: Προσωρινά στοιχεία.

(2) Τα στοιχεία Διεθνούς Εμπορίου Αγαθών, για τα έτη 2010 - 2018 και τη χρονική περίοδο Ιανουαρίου - Απριλίου 2019, έχουν αναθεωρηθεί, στο πλαίσιο των απαιτήσεων των Ευρωπαϊκών Κανονισμών 96/2010 και 113/2010. Η αναθεώρηση αφορά στην κατηγορία της Ταξινομημένης Ταξινόμησης Διεθνούς Εμπορίου «Μηχανήματα και υλικό μεταφορών» (SITC 7) και, συγκεκριμένα, στις αφίξεις - εισαγωγές, αποστολές - εξαγωγές πλοίων και αεροσκαφών.

(3) Οι εισαγωγές και οι εξαγωγές του διμερούς εμπορίου με το Ηνωμένο Βασίλειο περιλαμβάνονται στα αντίστοιχα μεγέθη του εμπορίου με τις τρίτες χώρες, δεδομένου ότι το Ηνωμένο Βασίλειο θεωρείται πλέον χώρα εκτός ΕΕ. Για λόγους διασφάλισης της διαχρονικής συγκρισιμότητας των στατιστικών, οι χρονοσειρές έχουν παραχθεί εκ νέου, περιλαμβάνοντας το Ηνωμένο Βασίλειο στις τρίτες χώρες.

Source: Business Statistics Division ELSTAT.

Wherever necessary, the data have been rounded up, thus, a slight difference may occur between the sum of the figures and their total.

(1) 2023: Provisional data.

(2) International Trade in Goods Statistics have been revised, for the years 2010 - 2018 and the period January - April 2019. The revision of the relevant data series was implemented by virtue of EU Regulations 96/2010 and 113/2010. The revision concerns the products under section "Machinery and transport equipment" of the Standard International Trade Classification (SITC 7), especially the arrivals - imports, dispatches - exports of ships and aircrafts.

(3) The data on imports and exports of the bilateral trade with the United Kingdom are included in the relevant data on trade with third countries, given that the United Kingdom is now a non-EU country. In order to ensure comparability of the relevant statistics over time, the time series have been re-produced with the United Kingdom being included in third countries.

Αφίξεις - Εισαγωγές, με πετρελαιοειδή (σε δισ. €)  
Arrivals - Imports, including oil products (in bil. €)

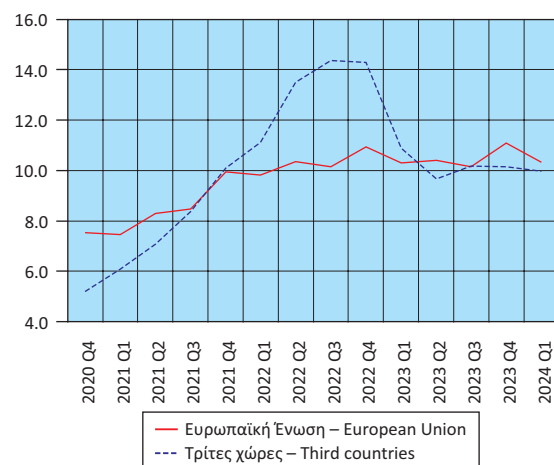

Αποστολές - Εξαγωγές, με πετρελαιοειδή (σε δισ. €)  
Dispatches - Exports, including oil products (in bil. €)

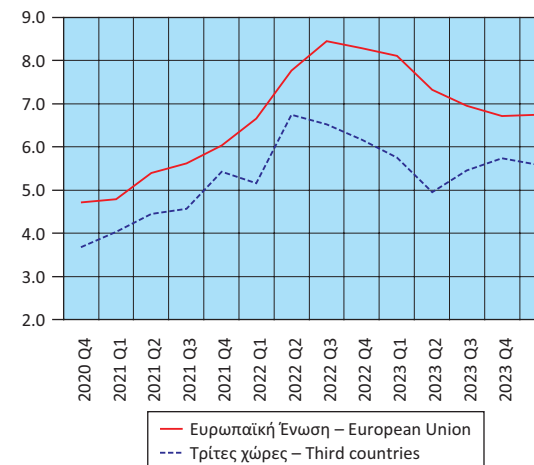

Πίνακας 24. ΕΛΛΑΣ: ΑΦΙΞΕΙΣ - ΕΙΣΑΓΩΓΕΣ, ΑΠΟΣΤΟΛΕΣ - ΕΞΑΓΩΓΕΣ, ΕΝΔΟΚΟΙΝΟΤΙΚΟ ΕΜΠΟΡΙΟ - ΕΜΠΟΡΙΟ ΜΕ ΤΡΙΤΕΣ ΧΩΡΕΣ, ΧΩΡΙΣ ΠΕΤΡΕΛΑΙΟΕΙΔΗ, ΤΡΙΜΗΝΙΑΙΑ ΣΤΟΙΧΕΙΑ, 2020 - 2024<sup>(1)(2)(3)</sup>

Table 24. GREECE: ARRIVALS - IMPORTS, DISPATCHES - EXPORTS, INTRA EU TRADE - EXTRA EU TRADE, EXCLUDING OIL PRODUCTS, QUARTERLY DATA, 2020 - 2024<sup>(1)(2)(3)</sup>

Σε δισεκατομμύρια €

In billion €

	2020 Q4	2021 Q1	2021 Q2	2021 Q3	2021 Q4	2022 Q1	2022 Q2	2022 Q3	2022 Q4	2023 Q1	2023 Q2	2023 Q3	2023 Q4	2024 Q1	
<b>Αφίξεις - Εισαγωγές</b>															<b>Arrivals - Imports</b>
Ευρωπαϊκή Ένωση	7.36	7.28	8.10	8.15	9.65	9.53	9.96	9.73	10.57	9.93	10.10	9.91	10.77	10.11	European Union
Τρίτες χώρες	3.04	3.34	3.76	4.26	4.70	5.40	6.33	5.89	5.65	5.24	5.40	5.03	4.98	5.00	Third countries
<b>Σύνολο</b>	<b>10.40</b>	<b>10.63</b>	<b>11.86</b>	<b>12.42</b>	<b>14.35</b>	<b>14.93</b>	<b>16.29</b>	<b>15.62</b>	<b>16.22</b>	<b>15.17</b>	<b>15.51</b>	<b>14.93</b>	<b>15.75</b>	<b>15.12</b>	<b>Total</b>
<b>Αποστολές - Εξαγωγές</b>															<b>Dispatches - Exports</b>
Ευρωπαϊκή Ένωση	4.21	4.45	4.83	4.81	5.18	5.72	5.99	6.04	6.17	6.39	6.07	5.46	5.52	5.71	European Union
Τρίτες χώρες	2.41	2.24	2.37	2.37	3.03	2.76	3.03	3.14	3.40	3.10	2.96	2.67	3.05	2.90	Third countries
<b>Σύνολο</b>	<b>6.62</b>	<b>6.69</b>	<b>7.19</b>	<b>7.18</b>	<b>8.22</b>	<b>8.48</b>	<b>9.02</b>	<b>9.18</b>	<b>9.57</b>	<b>9.49</b>	<b>9.03</b>	<b>8.13</b>	<b>8.57</b>	<b>8.61</b>	<b>Total</b>
															(Year-on-year change %)
<b>Αφίξεις - Εισαγωγές</b>															<b>Arrivals - Imports</b>
Ευρωπαϊκή Ένωση	2.5	5.2	35.0	17.1	31.2	30.8	22.9	19.3	9.5	4.3	1.4	1.8	1.9	1.8	European Union
Τρίτες χώρες	-9.0	5.9	29.8	31.6	54.5	61.7	68.3	38.1	20.3	-3.0	-14.6	-14.7	-11.9	-4.5	Third countries
<b>Σύνολο</b>	<b>-1.2</b>	<b>5.4</b>	<b>33.3</b>	<b>21.7</b>	<b>38.0</b>	<b>40.5</b>	<b>37.3</b>	<b>25.8</b>	<b>13.0</b>	<b>1.6</b>	<b>-4.8</b>	<b>-4.4</b>	<b>-2.9</b>	<b>-0.4</b>	<b>Total</b>
<b>Αποστολές - Εξαγωγές</b>															<b>Dispatches - Exports</b>
Ευρωπαϊκή Ένωση	10.5	14.1	31.8	21.5	23.2	28.6	23.9	25.7	19.0	11.7	1.4	-9.7	-10.6	-10.6	European Union
Τρίτες χώρες	4.5	8.5	23.5	17.8	26.1	23.2	28.2	32.2	11.9	12.5	-2.4	-14.9	-10.1	-6.5	Third countries
<b>Σύνολο</b>	<b>8.2</b>	<b>12.2</b>	<b>28.9</b>	<b>20.3</b>	<b>24.2</b>	<b>26.8</b>	<b>25.3</b>	<b>27.9</b>	<b>16.4</b>	<b>11.9</b>	<b>0.1</b>	<b>-11.4</b>	<b>-10.4</b>	<b>-9.3</b>	<b>Total</b>

Πηγή: Διεύθυνση Στατιστικών Επιχειρήσεων ΕΛΣΤΑΤ.

Διαφορές που μπορεί να παρατηρούνται μεταξύ του αθροίσματος των επιμέρους ποσών και των συνόλων οφείλονται στη στρογγυλοποίηση.

(1) 2023: Προσωρινά στοιχεία.

(2) Τα στοιχεία Διεθνούς Εμπορίου Αγαθών, για τα έτη 2010 - 2018 και τη χρονική περίοδο Ιανουαρίου - Απριλίου 2019, έχουν αναθεωρηθεί, στο πλαίσιο των απαιτήσεων των Ευρωπαϊκών Κανονισμών 96/2010 και 113/2010. Η αναθεώρηση αφορά στην κατηγορία της Ταξινομημένης Ταξινόμησης Διεθνούς Εμπορίου «Μηχανήματα και υλικό μεταφορών» (SITC 7) και, συγκεκριμένα, στις αφίξεις - εισαγωγές, αποστολές - εξαγωγές πλοίων και αεροσκαφών.

(3) Οι εισαγωγές και οι εξαγωγές του διμερούς εμπορίου με το Ηνωμένο Βασίλειο περιλαμβάνονται στα αντίστοιχα μεγέθη του εμπορίου με τις τρίτες χώρες, δεδομένου ότι το Ηνωμένο Βασίλειο θεωρείται πλέον χώρα εκτός ΕΕ. Για λόγους διασφάλισης της διαχρονικής συγκρισιμότητας των στατιστικών, οι χρονοσειρές έχουν παραχθεί εκ νέου, περιλαμβάνοντας το Ηνωμένο Βασίλειο στις τρίτες χώρες.

Source: Business Statistics Division ELSTAT.

Wherever necessary, the data have been rounded up, thus, a slight difference may occur between the sum of the figures and their total.

(1) 2023: Provisional data.

(2) International Trade in Goods Statistics have been revised, for the years 2010 - 2018 and the period January - April 2019. The revision of the relevant data series was implemented by virtue of EU Regulations 96/2010 and 113/2010. The revision concerns the products under section "Machinery and transport equipment" of the Standard International Trade Classification (SITC 7), especially the arrivals - imports, dispatches - exports of ships and aircrafts.

(3) The data on imports and exports of the bilateral trade with the United Kingdom are included in the relevant data on trade with third countries, given that the United Kingdom is now a non-EU country. In order to ensure comparability of the relevant statistics over time, the time series have been re-produced with the United Kingdom being included in third countries.

Αφίξεις - Εισαγωγές, χωρίς πετρελαιοειδή (σε δισ. €)  
Arrivals - Imports, excluding oil products (in bil. €)

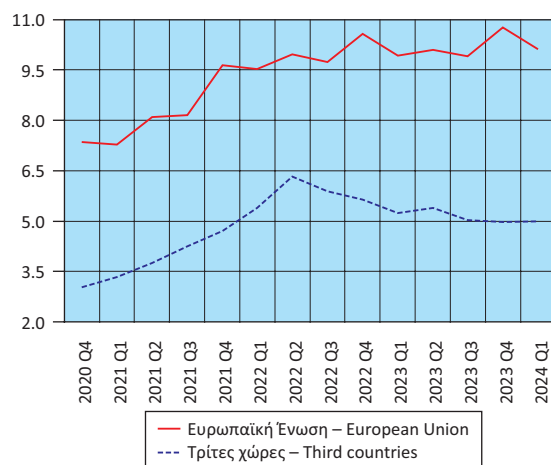

Αποστολές - Εξαγωγές, χωρίς πετρελαιοειδή (σε δισ. €)  
Dispatches - Exports, excluding oil products (in bil. €)

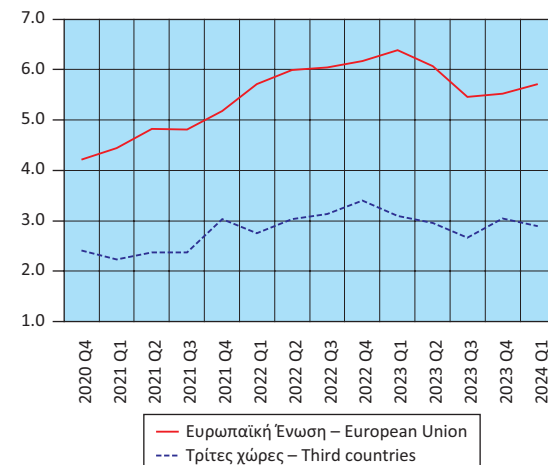

**Πίνακας 25. ΕΛΛΑΣ: ΑΦΙΞΕΙΣ - ΕΙΣΑΓΩΓΕΣ, ΑΠΟΣΤΟΛΕΣ - ΕΞΑΓΩΓΕΣ, ΚΑΤΑ ΧΩΡΑ ΕΤΑΙΡΟ, ΜΕ ΠΕΤΡΕΛΑΙΟΕΙΔΗ, 2010, 2015, 2023<sup>(1)(2)</sup>**  
**Table 25. GREECE: ARRIVALS - IMPORTS, DISPATCHES - EXPORTS, BY PARTNER COUNTRY, INCLUDING OIL PRODUCTS, 2010, 2015, 2023<sup>(1)(2)</sup>**

Σε δισεκατομμύρια €

In billion €

Χώρες <sup>(3)</sup>	2010		2015		2023		Countries <sup>(3)</sup>
	Αξία Value	Ποσοστό (%) συνόλου Percent of total	Αξία Value	Ποσοστό (%) συνόλου Percent of total	Αξία Value	Ποσοστό (%) συνόλου Percent of total	
<b>Αφίξεις - Εισαγωγές</b>							<b>Arrivals - Imports</b>
Γερμανία	6.03	12.2	4.69	11.1	8.68	10.5	Germany
Ιταλία	5.21	10.5	3.64	8.6	6.80	8.2	Italy
Ρωσία	4.83	9.7	3.40	8.1	2.45	3.0	Russia
Ολλανδία	2.66	5.4	2.42	5.7	5.00	6.0	Netherlands
Γαλλία	2.59	5.2	1.95	4.6	3.65	4.4	France
Κίνα	2.26	4.6	2.55	6.0	6.90	8.3	China
Βέλγιο	1.70	3.4	1.44	3.4	2.27	2.7	Belgium
Ισπανία	1.61	3.2	1.60	3.8	3.04	3.7	Spain
Ηνωμένες Πολιτείες	1.41	2.8	0.58	1.4	1.51	1.8	United States
Νότια Κορέα	0.78	1.6	0.39	0.9	0.44	0.5	South Korea
Λοιπές χώρες	20.58	41.4	19.54	46.3	42.09	50.8	Other countries
<b>Αποστολές - Εξαγωγές</b>							<b>Dispatches - Exports</b>
Γερμανία	1.96	9.3	1.89	7.3	3.42	6.7	Germany
Ιταλία	1.95	9.2	2.94	11.4	5.89	11.6	Italy
Κύπρος	1.45	6.9	1.54	6.0	3.30	6.5	Cyprus
Τουρκία	1.21	5.7	1.71	6.6	1.82	3.6	Turkey
Βουλγαρία	1.15	5.4	1.36	5.3	3.54	6.9	Bulgaria
Ηνωμένο Βασίλειο	1.02	4.8	1.10	4.3	1.92	3.8	United Kingdom
Ηνωμένες Πολιτείες	0.98	4.6	1.20	4.6	2.12	4.2	United States
Γαλλία	0.66	3.1	0.67	2.6	1.80	3.5	France
Ρουμανία	0.64	3.0	0.73	2.8	1.83	3.6	Romania
Γιβραλτάρ	0.63	3.0	0.40	1.5	1.15	2.3	Gibraltar
Λοιπές χώρες	9.50	44.9	12.23	47.5	24.18	47.4	Other countries

Πηγή: Διεύθυνση Στατιστικών Επιχειρήσεων ΕΛΣΤΑΤ.

Διαφορές που μπορεί να παρατηρούνται μεταξύ του αθροίσματος των επιμέρους ποσών και των συνόλων οφείλονται στη στρογγυλοποίηση.

- (1) 2023: Προσωρινά στοιχεία.  
 (2) Τα στοιχεία Διεθνούς Εμπορίου Αγαθών, για τα έτη 2010 - 2018, έχουν αναθεωρηθεί, στο πλαίσιο των απαιτήσεων των Ευρωπαϊκών Κανονισμών 96/2010 και 113/2010. Η αναθεώρηση αφορά στην κατηγορία της Τυποποιημένης Ταξινόμησης Διεθνούς Εμπορίου «Μηχανήματα και υλικό μεταφορών» (SITC 7) και, συγκεκριμένα, στις αφίξεις - εισαγωγές, αποστολές - εξαγωγές πλοίων και αεροσκαφών.

- (3) Οι χώρες εμφανίζονται σε φθίνουσα σειρά, με βάση τις εισαγωγές και τις εξαγωγές, αντίστοιχα, του 2010.

Source: Business Statistics Division ELSTAT.

Wherever necessary, the data have been rounded up, thus, a slight difference may occur between the sum of the figures and their total.

- (1) 2023: Provisional data.  
 (2) International Trade in Goods Statistics have been revised, for the years 2010 - 2018. The revision of the relevant data series was implemented by virtue of EU Regulations 96/2010 and 113/2010. The revision concerns the products under section "Machinery and transport equipment" of the Standard International Trade Classification (SITC 7), especially the arrivals - imports and dispatches - exports of ships and aircrafts.

- (3) The countries are ranked in descending order, according to the imports and exports, respectively, of 2010.

**Αφίξεις - Εισαγωγές (%)**  
**Arrivals - Imports (%)**

2010

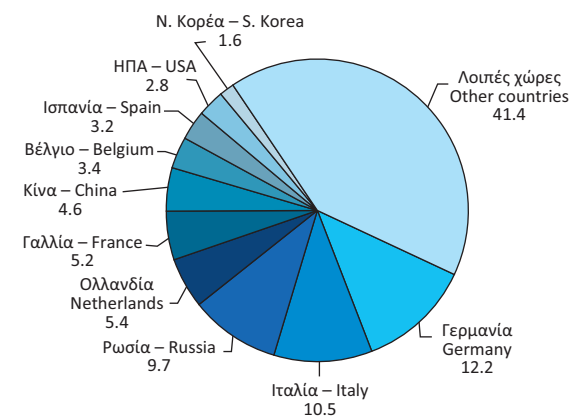

2015

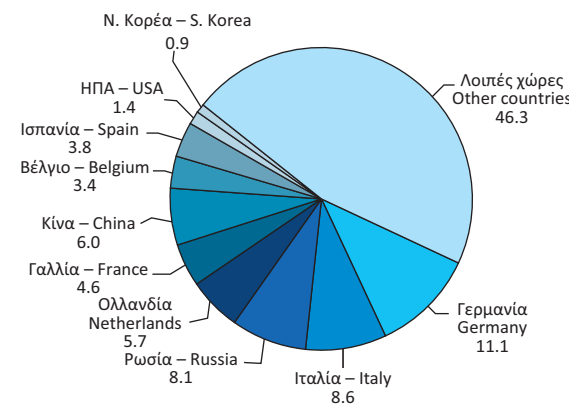

2023

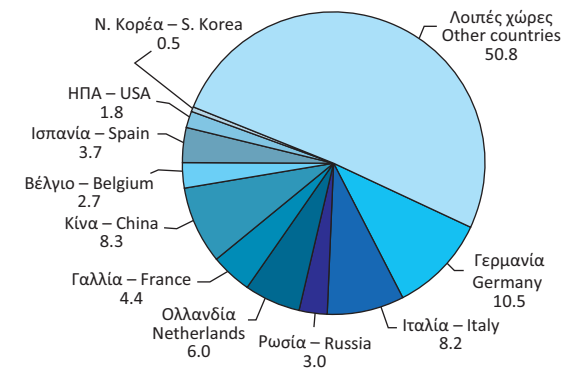

**Αποστολές - Εξαγωγές (%)**  
**Dispatches - Exports (%)**

2010

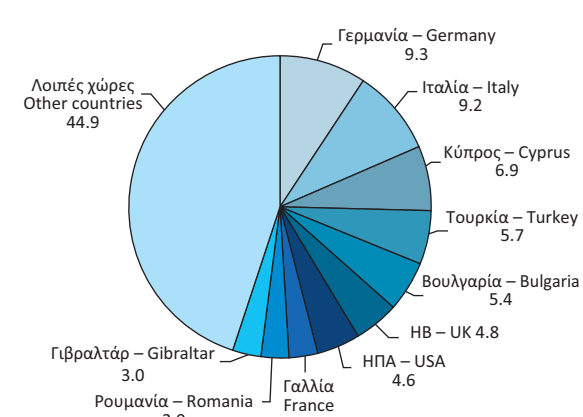

2015

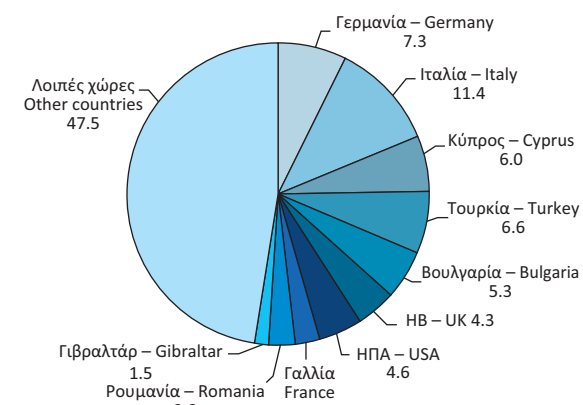

2023

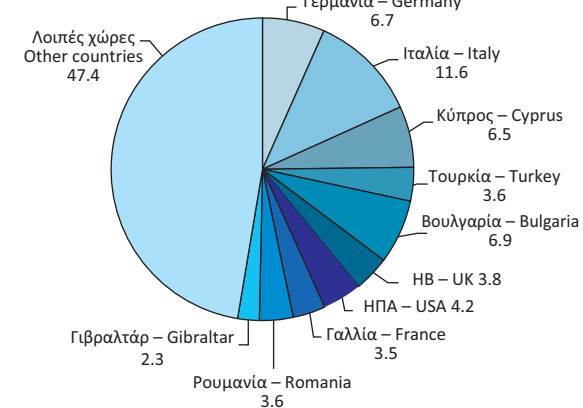



Πίνακας 26. ΕΛΛΑΣ: ΑΦΙΞΕΙΣ - ΕΙΣΑΓΩΓΕΣ, ΚΑΤΑ ΚΥΡΙΕΣ ΚΑΤΗΓΟΡΙΕΣ ΠΡΟΪΟΝΤΩΝ ΤΗΣ ΤΤΔΕ<sup>(1)</sup>, 2012 - 2023<sup>(2)(3)</sup>

Table 26. GREECE: ARRIVALS - IMPORTS, BY MAIN PRODUCT CATEGORIES ACCORDING TO SITC<sup>(1)</sup>, 2012 - 2023<sup>(2)(3)</sup>

Σε δισεκατομμύρια €

In billion €

	2012	2013	2014	2015	2016	2017	2018	2019	2020	2021	2022	2023	
<b>Σύνολο</b>	<b>47.97</b>	<b>45.82</b>	<b>46.70</b>	<b>42.21</b>	<b>42.32</b>	<b>47.36</b>	<b>54.12</b>	<b>55.74</b>	<b>48.92</b>	<b>65.83</b>	<b>94.55</b>	<b>82.83</b>	<b>Total</b>
Πρωτογενή αγαθά (0-4)	25.41	24.36	23.45	18.38	17.09	20.07	24.03	23.30	17.43	26.68	45.60	34.70	Primary goods (0-4)
Τρόφιμα, ποτά, καπνός (0+1)	5.54	5.66	5.67	5.65	6.02	6.30	6.42	6.75	6.23	7.18	9.17	9.45	Food, drinks and tobacco (0+1)
Πρώτες ύλες (2+4)	1.59	1.47	1.48	1.39	1.34	1.55	1.64	1.63	1.52	2.19	2.90	2.49	Raw materials (2+4)
Προϊόντα ενέργειας (3)	18.28	17.23	16.30	11.34	9.73	12.22	15.96	14.92	9.68	17.30	33.53	22.77	Energy products (3)
Βιομηχανικά αγαθά (5-8)	22.48	21.42	23.11	23.73	25.18	27.03	30.04	32.17	31.39	38.00	47.71	46.73	Manufactured goods (5-8)
Χημικά (5)	6.57	6.56	6.65	6.79	6.88	7.42	7.98	8.65	9.98	11.00	12.40	11.70	Chemicals (5)
Μηχανήματα και υλικό μεταφορών (7)	7.13	5.99	6.94	7.37	7.89	8.26	9.70	10.53	9.88	12.43	15.76	16.72	Machinery and transport equipment (7)
Άλλα βιομηχανικά αγαθά (6+8)	8.78	8.87	9.51	9.56	10.41	11.34	12.36	12.98	11.53	14.57	19.55	18.31	Other manufactured goods (6+8)
Προϊόντα, μη κατονομαζόμενα (9)	0.07	0.04	0.14	0.10	0.05	0.26	0.05	0.27	0.10	1.16	1.24	1.40	Products, not elsewhere classified (9)
	(Ετήσια μεταβολή %)												(Year-on-year change %)
<b>Σύνολο</b>	<b>0.2</b>	<b>-4.5</b>	<b>1.9</b>	<b>-9.6</b>	<b>0.3</b>	<b>11.9</b>	<b>14.3</b>	<b>3.0</b>	<b>-12.2</b>	<b>34.6</b>	<b>43.6</b>	<b>-12.4</b>	<b>Total</b>
Πρωτογενή αγαθά (0-4)	13.4	-4.1	-3.8	-21.6	-7.0	17.4	19.7	-3.0	-25.2	53.1	70.9	-23.9	Primary goods (0-4)
Τρόφιμα, ποτά, καπνός (0+1)	-6.7	2.1	0.2	-0.2	6.5	4.7	1.9	5.1	-7.7	15.3	27.7	3.0	Food, drinks and tobacco (0+1)
Πρώτες ύλες (2+4)	-3.9	-7.3	0.5	-6.4	-3.0	15.5	5.9	-0.5	-7.1	44.5	32.2	-14.2	Raw materials (2+4)
Προϊόντα ενέργειας (3)	23.4	-5.7	-5.4	-30.4	-14.2	25.6	30.7	-6.6	-35.1	78.8	93.8	-32.1	Energy products (3)
Βιομηχανικά αγαθά (5-8)	-11.2	-4.7	7.9	2.7	6.1	7.3	11.1	7.1	-2.4	21.1	25.6	-2.1	Manufactured goods (5-8)
Χημικά (5)	-8.8	-0.2	1.4	2.1	1.3	7.9	7.5	8.4	15.3	10.2	12.7	-5.6	Chemicals (5)
Μηχανήματα και υλικό μεταφορών (7)	-8.4	-15.9	15.9	6.1	7.1	4.7	17.4	8.6	-6.2	25.8	26.8	6.1	Machinery and transport equipment (7)
Άλλα βιομηχανικά αγαθά (6+8)	-15.0	1.0	7.2	0.5	8.8	9.0	9.0	5.0	-11.2	26.4	34.2	-6.3	Other manufactured goods (6+8)
Προϊόντα, μη κατονομαζόμενα (9)	-55.3	-48.8	277.6	-26.1	-54.5	459.1	-79.8	421.4	-62.6	1,044.4	7.1	12.6	Products, not elsewhere classified (9)

Πηγή: Διεύθυνση Στατιστικών Επιχειρήσεων ΕΛΣΤΑΤ.

Διαφορές που μπορεί να παρατηρούνται μεταξύ του αθροίσματος των επιμέρους ποσών και των συνόλων οφείλονται στη στρογγυλοποίηση.

(1) ΤΤΔΕ: Τυποποιημένη Ταξινόμηση (του) Διεθνούς Εμπορίου.

(2) 2023: Προσωρινά στοιχεία.

(3) Τα στοιχεία Διεθνούς Εμπορίου Αγαθών, για τα έτη 2010 - 2018, έχουν αναθεωρηθεί, στο πλαίσιο των απαιτήσεων των Ευρωπαϊκών Κανονισμών 96/2010 και 113/2010. Η αναθεώρηση αφορά στην κατηγορία της Τυποποιημένης Ταξινόμησης Διεθνούς Εμπορίου «Μηχανήματα και υλικό μεταφορών» (SITC 7) και, συγκεκριμένα, στις αφίξεις - εισαγωγές, αποστολές - εξαγωγές πλοίων και αεροσκαφών.

Source: Business Statistics Division ELSTAT.

Wherever necessary, the data have been rounded up, thus, a slight difference may occur between the sum of the figures and their total.

(1) SITC: Standard International Trade Classification.

(2) 2023: Provisional data.

(3) International Trade in Goods Statistics have been revised, for the years 2010 - 2018. The revision of the relevant data series was implemented by virtue of EU Regulations 96/2010 and 113/2010. The revision concerns the products under section "Machinery and transport equipment" of the Standard International Trade Classification (SITC 7), especially the arrivals - imports, dispatches - exports of ships and aircrafts.

Αφίξεις - Εισαγωγές, κατά κύριες κατηγορίες προϊόντων (σε δισ. €)  
Arrivals - Imports, by main product categories (in bil. €)

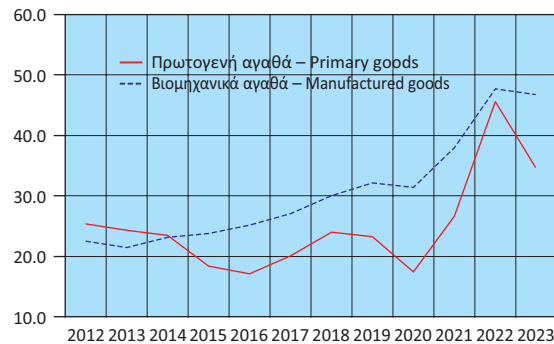

Αφίξεις - Εισαγωγές πρωτογενών αγαθών (σε δισ. €)  
Arrivals - Imports of primary goods (in bil. €)

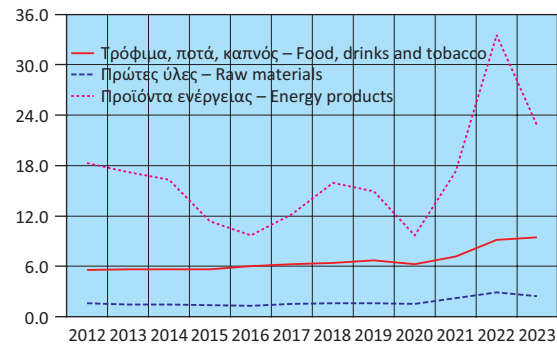

Αφίξεις - Εισαγωγές βιομηχανικών αγαθών (σε δισ. €)  
Arrivals - Imports of manufactured goods (in bil. €)

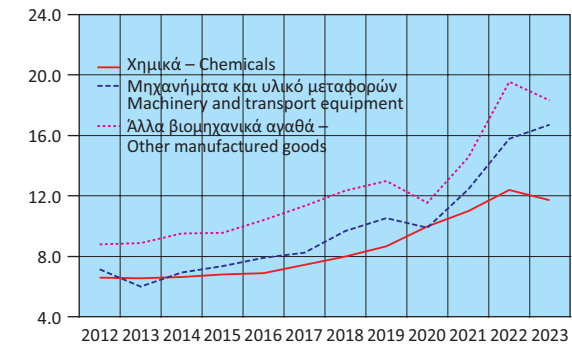

Αφίξεις - Εισαγωγές, κατά κύριες κατηγορίες προϊόντων (ετήσια μεταβολή %)  
Arrivals - Imports, by main product categories (y-o-y change %)

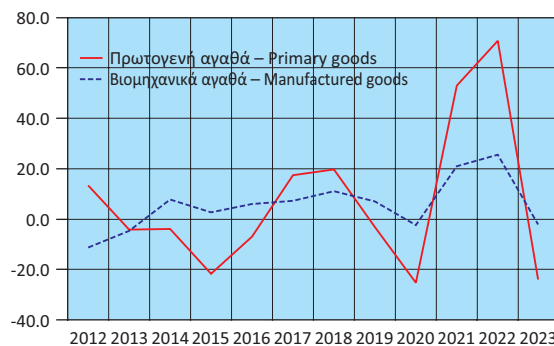

Αφίξεις - Εισαγωγές πρωτογενών αγαθών (ετήσια μεταβολή %)  
Arrivals - Imports of primary goods (y-o-y change %)

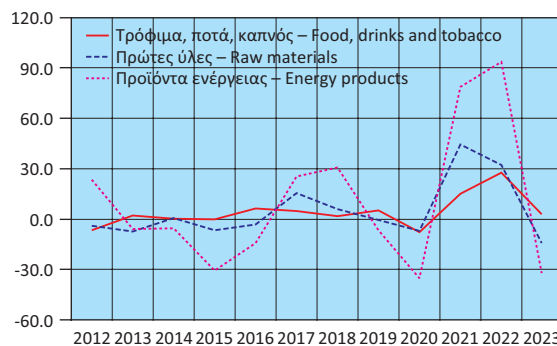

Αφίξεις - Εισαγωγές βιομηχανικών αγαθών (ετήσια μεταβολή %)  
Arrivals - Imports of manufactured goods (y-o-y change %)

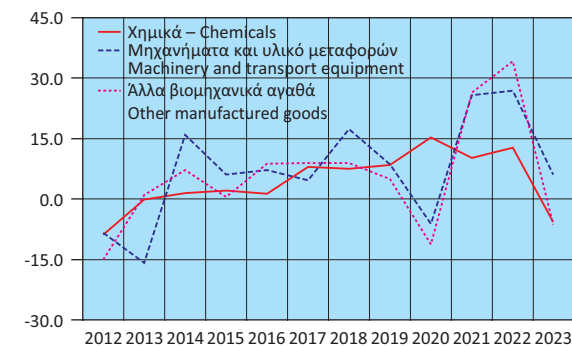

Πίνακας 27. ΕΛΛΑΣ: ΑΠΟΣΤΟΛΕΣ - ΕΞΑΓΩΓΕΣ, ΚΑΤΑ ΚΥΡΙΕΣ ΚΑΤΗΓΟΡΙΕΣ ΠΡΟΪΟΝΤΩΝ ΤΗΣ ΤΠΔΕ<sup>(1)</sup>, 2012 - 2023<sup>(2)(3)</sup>

Table 27. GREECE: DISPATCHES - EXPORTS, BY MAIN PRODUCT CATEGORIES ACCORDING TO SITC<sup>(1)</sup>, 2012 - 2023<sup>(2)(3)</sup>

Σε δισεκατομμύρια €

In billion €

	2012	2013	2014	2015	2016	2017	2018	2019	2020	2021	2022	2023	
<b>Σύνολο</b>	<b>27.48</b>	<b>27.22</b>	<b>27.09</b>	<b>25.75</b>	<b>25.45</b>	<b>28.87</b>	<b>33.47</b>	<b>33.87</b>	<b>30.80</b>	<b>40.32</b>	<b>55.76</b>	<b>50.97</b>	<b>Total</b>
Πρωτογενή αγαθά (0-4)	16.55	16.57	15.98	13.89	13.62	15.93	18.90	18.14	14.69	21.03	32.12	28.37	Primary goods (0-4)
Τρόφιμα, ποτά, καπνός (0+1)	4.25	4.25	4.37	4.59	5.03	5.08	5.34	5.57	6.12	6.82	8.14	8.87	Food, drinks and tobacco (0+1)
Πρώτες ύλες (2+4)	1.66	1.72	1.35	1.75	1.70	1.87	2.08	1.90	1.84	2.63	2.99	3.02	Raw materials (2+4)
Προϊόντα ενέργειας (3)	10.65	10.60	10.26	7.55	6.90	8.98	11.48	10.67	6.73	11.59	21.00	16.48	Energy products (3)
Βιομηχανικά αγαθά (5-8)	10.30	10.06	10.53	11.26	11.27	12.40	14.01	15.20	15.65	18.75	22.94	21.99	Manufactured goods (5-8)
Χημικά (5)	2.47	2.60	2.69	2.73	2.74	3.07	3.49	4.11	5.05	5.66	6.05	5.93	Chemicals (5)
Μηχανήματα και υλικό μεταφορών (7)	2.22	2.00	2.25	2.55	2.59	2.58	2.93	3.18	3.27	3.88	4.99	5.04	Machinery and transport equipment (7)
Άλλα βιομηχανικά αγαθά (6+8)	5.60	5.47	5.59	5.97	5.94	6.75	7.59	7.91	7.33	9.21	11.91	11.01	Other manufactured goods (6+8)
Προϊόντα, μη κατονομαζόμενα (9)	0.63	0.59	0.58	0.60	0.55	0.53	0.56	0.54	0.46	0.54	0.70	0.61	Products, not elsewhere classified (9)
	(Ετήσια μεταβολή %)												
<b>Σύνολο</b>	<b>13.3</b>	<b>-0.9</b>	<b>-0.5</b>	<b>-4.9</b>	<b>-1.2</b>	<b>13.4</b>	<b>16.0</b>	<b>1.2</b>	<b>-9.1</b>	<b>30.9</b>	<b>38.3</b>	<b>-8.6</b>	<b>Total</b>
Πρωτογενή αγαθά (0-4)	29.2	0.1	-3.5	-13.1	-1.9	16.9	18.7	-4.0	-19.0	43.2	52.7	-11.7	Primary goods (0-4)
Τρόφιμα, ποτά, καπνός (0+1)	4.4	0.0	2.9	5.1	9.6	1.0	5.1	4.3	9.8	11.4	19.4	9.0	Food, drinks and tobacco (0+1)
Πρώτες ύλες (2+4)	23.0	4.0	-21.4	29.4	-3.1	9.9	11.5	-8.7	-3.3	43.0	13.8	1.1	Raw materials (2+4)
Προϊόντα ενέργειας (3)	43.9	-0.5	-3.2	-26.4	-8.6	30.2	27.9	-7.1	-36.9	72.1	81.2	-21.5	Energy products (3)
Βιομηχανικά αγαθά (5-8)	-4.2	-2.2	4.6	7.0	0.1	10.0	13.0	8.5	3.0	19.8	22.4	-4.2	Manufactured goods (5-8)
Χημικά (5)	0.2	5.0	3.6	1.6	0.3	12.0	13.7	17.6	22.9	12.1	6.8	-1.9	Chemicals (5)
Μηχανήματα και υλικό μεταφορών (7)	0.0	-10.2	12.9	13.4	1.4	-0.4	13.5	8.6	2.8	18.8	28.5	1.1	Machinery and transport equipment (7)
Άλλα βιομηχανικά αγαθά (6+8)	-7.5	-2.3	2.0	7.0	-0.5	13.6	12.4	4.2	-7.2	25.5	29.3	-7.5	Other manufactured goods (6+8)
Προϊόντα, μη κατονομαζόμενα (9)	-7.2	-6.3	-2.1	4.4	-9.1	-2.4	4.2	-3.7	-13.5	15.8	29.5	-11.9	Products, not elsewhere classified (9)
	(Year-on-year change %)												

Πηγή: Διεύθυνση Στατιστικών Επιχειρήσεων ΕΛΣΤΑΤ.

Διαφορές που μπορεί να παρατηρούνται μεταξύ του αθροίσματος των επιμέρους ποσών και των συνόλων οφείλονται στη στρογγυλοποίηση.

(1) ΤΠΔΕ: Τυποποιημένη Ταξινόμηση (του) Διεθνούς Εμπορίου.

(2) 2023: Προσωρινά στοιχεία.

(3) Τα στοιχεία Διεθνούς Εμπορίου Αγαθών, για τα έτη 2010 - 2018, έχουν αναθεωρηθεί, στο πλαίσιο των απαιτήσεων των Ευρωπαϊκών Κανονισμών 96/2010 και 113/2010. Η αναθεώρηση αφορά στην κατηγορία της Τυποποιημένης Ταξινόμησης Διεθνούς Εμπορίου «Μηχανήματα και υλικό μεταφορών» (SITC 7) και, συγκεκριμένα, στις αφίξεις - εισαγωγές, αποστολές - εξαγωγές πλοίων και αεροσκαφών.

Source: Business Statistics Division ELSTAT.

Wherever necessary, the data have been rounded up, thus, a slight difference may occur between the sum of the figures and their total.

(1) SITC: Standard International Trade Classification.

(2) 2023: Provisional data.

(3) International Trade in Goods Statistics have been revised, for the years 2010 - 2018. The revision of the relevant data series was implemented by virtue of EU Regulations 96/2010 and 113/2010. The revision concerns the products under section "Machinery and transport equipment" of the Standard International Trade Classification (SITC 7), especially the arrivals - imports, dispatches - exports of ships and aircrafts.

Αποστολές - Εξαγωγές, κατά κύριες κατηγορίες προϊόντων (σε δισ. €)  
Dispatches - Exports, by main product categories (in bil. €)

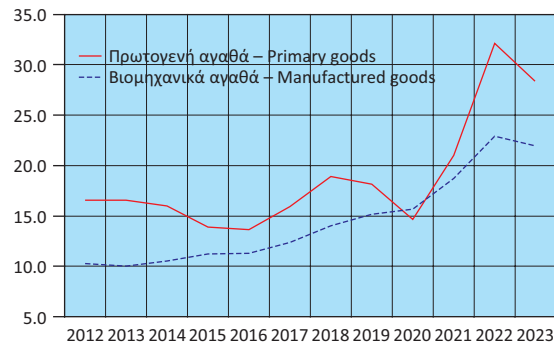

Αποστολές - Εξαγωγές πρωτογενών αγαθών (σε δισ. €)  
Dispatches - Exports of primary goods (in bil. €)

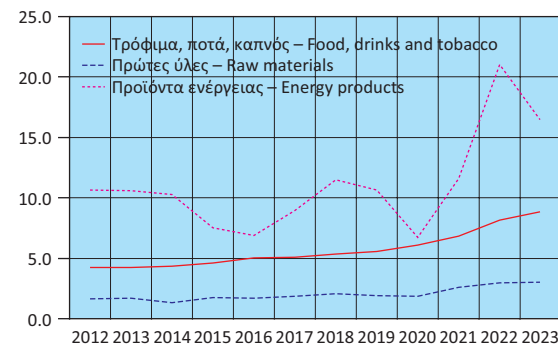

Αποστολές - Εξαγωγές βιομηχανικών αγαθών (σε δισ. €)  
Dispatches - Exports of manufactured goods (in bil. €)

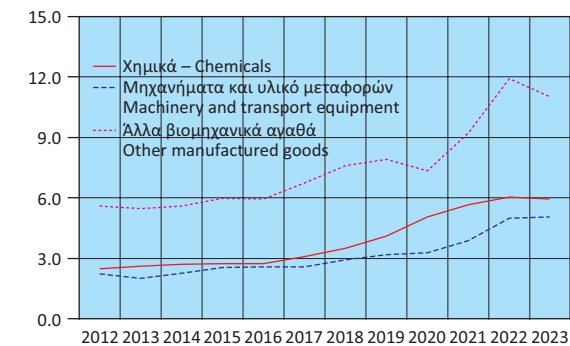

Αποστολές - Εξαγωγές, κατά κύριες κατηγορίες προϊόντων (ετήσια μεταβολή %)  
Dispatches - Exports, by main product categories (y-o-y change %)

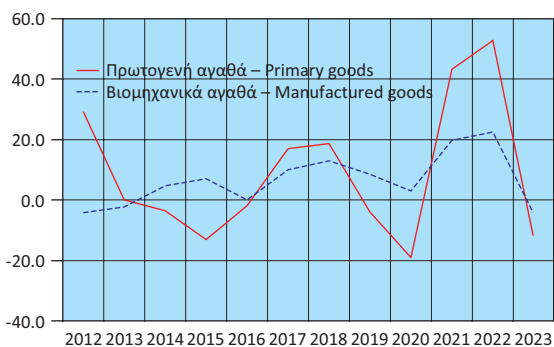

Αποστολές - Εξαγωγές πρωτογενών αγαθών (ετήσια μεταβολή %)  
Dispatches - Exports of primary goods (y-o-y change %)

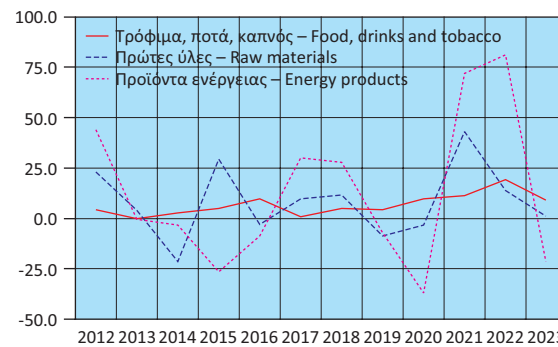

Αποστολές - Εξαγωγές βιομηχανικών αγαθών (ετήσια μεταβολή %)  
Dispatches - Exports of manufactured goods (y-o-y change %)

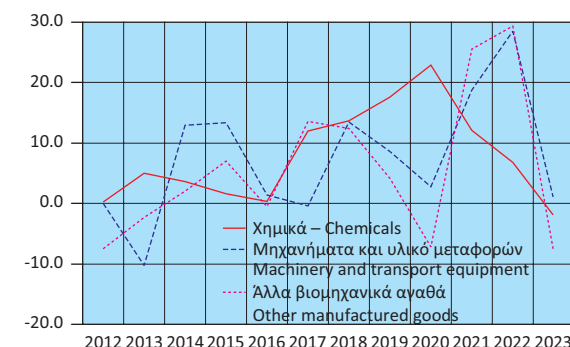

**Πίνακας 28. ΕΛΛΑΣ: ΣΥΓΚΕΝΤΡΩΤΙΚΗ ΛΟΓΙΣΤΙΚΗ ΚΑΤΑΣΤΑΣΗ ΤΩΝ ΝΟΜΙΣΜΑΤΙΚΩΝ ΧΡΗΜΑΤΟΠΙΣΤΩΤΙΚΩΝ ΙΔΡΥΜΑΤΩΝ (NXI)<sup>(1)</sup>, 2018 - 2024**

Σε δισεκατομμύρια €

**Table 28. GREECE: AGGREGATED BALANCE SHEET OF MONETARY FINANCIAL INSTITUTIONS (MFIs)<sup>(1)</sup>, 2018 - 2024**

In billion €

	Δεκ./Dec. 2018	Δεκ./Dec. 2019	Δεκ./Dec. 2020	Δεκ./Dec. 2021	Δεκ./Dec. 2022	Δεκ./Dec. 2023	Ιαν./Jan. 2024	Φεβρ./Febr. 2024	Μάρτ./March 2024	Απρ./April 2024	Μάιος/May 2024	Ιούνιος/June 2024	
<b>Σύνολο Ενεργητικού</b>	<b>402.4</b>	<b>419.5</b>	<b>519.9</b>	<b>566.6</b>	<b>566.2</b>	<b>541.1</b>	<b>536.4</b>	<b>537.1</b>	<b>533.8</b>	<b>536.4</b>	<b>538.1</b>	<b>535.1</b>	<b>Total Assets</b>
Μετρητά (πιστωτικών ιδρυμάτων)	1.8	2.1	1.9	2.0	2.2	2.4	2.0	2.0	2.2	2.3	2.0	2.1	Cash (held by credit institutions)
Απαιτήσεις έναντι της Τράπεζας της Ελλάδος	6.9	9.1	27.3	49.1	43.7	28.0	33.1	30.7	27.1	28.8	26.7	24.7	Claims on the Bank of Greece
Απαιτήσεις έναντι λοιπών NXI	27.9	21.2	56.1	65.2	49.1	27.1	26.7	26.5	23.5	23.2	23.7	21.9	Claims on the other MFIs
Απαιτήσεις (δάνεια) έναντι μη NXI	186.1	172.1	159.9	129.2	137.8	137.8	133.5	132.9	135.1	135.2	135.2	138.3	Claims (loans) on non-MFIs
Εσωτερικό	183.1	162.5	149.6	116.0	124.7	124.3	120.0	119.4	121.5	121.4	121.3	123.9	Domestic
Γενική Κυβέρνηση	12.9	8.4	8.0	7.5	10.4	7.2	5.7	5.3	5.5	6.2	6.2	5.7	General Government
Λοιποί τομείς	170.2	154.1	141.6	108.5	114.3	117.1	114.2	114.1	116.0	115.2	115.1	118.3	Other sectors
Λοιπές χώρες	3.0	9.7	10.3	13.1	13.0	13.5	13.5	13.5	13.6	13.8	13.9	14.4	Other countries
Χρεωστικοί τίτλοι	105.6	136.7	192.3	234.5	244.1	251.2	251.1	253.1	253.3	254.0	255.6	253.5	Holdings of debt securities
Λοιπά στοιχεία ενεργητικού	69.5	72.2	76.1	80.1	83.0	87.7	83.1	84.9	85.7	86.1	87.9	87.6	Other assets
Πάγια στοιχεία	4.6	6.1	6.4	6.5	6.4	6.8	6.9	6.9	6.9	6.9	7.0	6.9	Fixed assets
<b>Σύνολο Παθητικού</b>	<b>402.4</b>	<b>419.5</b>	<b>519.9</b>	<b>566.6</b>	<b>566.2</b>	<b>541.1</b>	<b>536.4</b>	<b>537.1</b>	<b>533.8</b>	<b>536.4</b>	<b>538.1</b>	<b>535.1</b>	<b>Total Liabilities</b>
Υποχρεώσεις έναντι της Τράπεζας της Ελλάδος	11.1	7.7	41.2	50.8	35.4	14.3	14.3	14.3	10.6	10.5	10.5	8.0	Liabilities to the Bank of Greece
Υποχρεώσεις έναντι λοιπών NXI	62.1	56.4	116.6	160.2	164.8	152.3	151.7	149.7	148.8	152.8	150.8	149.1	Liabilities to other MFIs
Καταθέσεις και ρέπος των μη NXI	193.8	232.1	241.3	248.8	254.3	257.5	252.3	254.5	255.0	253.6	256.1	257.3	Deposits and repos of non-MFIs
Εσωτερικό	178.1	187.2	199.4	219.0	223.2	229.8	224.5	226.5	227.2	225.4	228.3	230.4	Domestic
Λοιπές χώρες	15.7	44.9	41.8	29.8	31.1	27.7	27.8	28.0	27.9	28.1	27.8	26.9	Other countries
Κεφάλαια και αποθεματικά <sup>(2)</sup>	69.9	69.1	63.4	44.1	41.8	46.9	49.9	49.5	50.8	49.5	50.1	50.3	Capital and reserves <sup>(2)</sup>
Τραπεζογραμμάτια και κέρματα σε κυκλοφορία	33.6	30.4	33.5	36.0	36.7	36.3	33.0	33.0	33.2	33.2	33.2	33.4	Banknotes and coins in circulation
Λοιπά στοιχεία παθητικού	32.0	23.9	24.0	26.7	33.2	33.7	35.1	36.0	35.4	36.9	37.3	37.0	Other liabilities
<b>Νόμισμα και πίστη</b>													<b>Money and credit</b>
M3 <sup>(3)</sup>	178.4	185.9	208.4	229.2	238.0	242.6	236.1	236.0	237.0	236.5	238.3	241.7	M3 <sup>(3)</sup>
Χρηματοδότηση του εγχώριου ιδιωτικού τομέα <sup>(4)(5)</sup>	170.3	154.2	141.8	109.6	115.5	118.4	115.6	115.5	117.4	116.6	116.5	119.7	Credit to the private sector <sup>(4)(5)</sup>
Χρηματοδότηση της Γενικής Κυβέρνησης <sup>(5)</sup>	29.8	30.4	53.8	70.7	74.9	76.9	75.1	75.6	75.3	74.9	75.6	74.6	Credit to General Government sector <sup>(5)</sup>
	(Ετήσια μεταβολή %) <sup>(6)</sup>												(Annual change %) <sup>(6)</sup>
M3 <sup>(3)</sup>	4.2	4.1	12.3	9.6	3.7	2.0	0.5	1.6	1.2	1.0	1.3	2.0	M3 <sup>(3)</sup>
Εγχώριες καταθέσεις <sup>(7)</sup>	10.4	4.6	9.5	8.0	4.2	2.3	2.7	2.4	1.3	1.3	1.1	1.8	Domestic deposits <sup>(7)</sup>
Χρηματοδότηση του εγχώριου ιδιωτικού τομέα <sup>(4)(5)</sup>	-1.1	-0.6	3.5	1.4	6.3	3.6	3.0	3.8	4.5	4.5	4.8	6.1	Credit to the private sector <sup>(4)(5)</sup>
Χρηματοδότηση της Γενικής Κυβέρνησης <sup>(5)</sup>	-2.0	-5.5	66.3	33.4	13.5	0.7	0.1	1.9	0.7	-0.4	-0.5	0.0	Credit to General Government sector <sup>(5)</sup>

Πηγή: Τράπεζα της Ελλάδος.

- Από τον Δεκέμβριο 2016, στα NXI δεν περιλαμβάνεται το Ταμείο Παρακαταθηκών και Δανείων, λόγω αναταξινόμησής του από τον χρηματοπιστωτικό τομέα στον τομέα της Γενικής Κυβέρνησης. Από τον Μάρτιο 2017, στα στοιχεία της λογιστικής κατάστασης περιλαμβάνονται και τα Ιδρύματα Έκδοσης Ηλεκτρονικού Χρήματος. Από τον Μάρτιο 2019, οι καταθέσεις και τα ρέπος των ναυτιλιακών εταιρειών με καταστατική έδρα στο εξωτερικό, καθώς και τα δάνεια προς αυτές, δεν περιλαμβάνονται πλέον στις καταθέσεις και τη χρηματοδότηση, αντίστοιχα, της εγχώριας οικονομίας, αλλά αναταξινόμηθηκαν στις λοιπές χώρες.
- Από τον Νοέμβριο 2017, στα κεφάλαια και αποθεματικά των NXI περιλαμβάνεται και η κεφαλαιακή προικοδότηση των ξένων υποκαταστημάτων που λειτουργούν στην Ελλάδα.
- Ελληνική συμβολή στο M3 της ζώνης του ευρώ.
- Χρηματοδότηση κατοίκων εσωτερικού, πλην NXI, από τα εγχώρια NXI. Περιλαμβάνονται τα δάνεια και οι τοποθετήσεις των NXI σε εταιρικά ομόλογα.
- Από τον Δεκέμβριο 2016, στα στοιχεία της χρηματοδότησης δεν περιλαμβάνονται τα στοιχεία του Ταμείου Παρακαταθηκών και Δανείων, λόγω αναταξινόμησής του από τον χρηματοπιστωτικό τομέα στον τομέα της Γενικής Κυβέρνησης.
- Οι ρυθμοί μεταβολής προκύπτουν από τις μεταβολές των υπολοίπων διορθωμένες για τις διαγραφές δανείων, μεταβολές αξίας χρεογράφων, συναλλαγματικές διαφορές, αναταξινόμησεις και οποιοδήποτε άλλες μεταβολές δεν οφείλονται σε συναλλαγές.
- Από τον Δεκέμβριο 2016, δεν περιλαμβάνονται οι καταθέσεις στο Ταμείο Παρακαταθηκών και Δανείων, λόγω αναταξινόμησής του από τον χρηματοπιστωτικό τομέα στον τομέα της Γενικής Κυβέρνησης.

Source: Bank of Greece.

- As of December 2016, the Consignment Deposits and Loans Fund is excluded from MFIs, as the institution has been reclassified from the financial sector to the General Government sector. As of March 2017, e-money institutions are included in the domestic balance sheet. As of March 2019, deposits and repos of shipping companies, which have their registered office abroad, are no longer included in the deposits of the domestic economy. Moreover, as of March 2019, loans to shipping companies, which have their registered office abroad, are no longer included in credit to the domestic economy.
- As of November 2017, capital and reserves include the capital endowment of foreign branches operating in Greece.
- Greek contribution to euro area M3.
- Credit to domestic non-MFI residents by domestic MFIs, includes loans and MFI holdings of corporate bonds.
- As of December 2016, loans of the Consignment Deposits and Loans Fund are excluded from the domestic credit, as the institution has been reclassified from the financial sector to the General Government sector.
- Growth rates are derived from the differences in outstanding amounts corrected for loan write-offs, revaluations in security prices, exchange rate variations, reclassifications and any other changes which do not arise from transactions.
- As of December 2016, deposits in the Consignment Deposits and Loans Fund are excluded from the domestic deposits, as the institution has been reclassified from the financial sector to the General Government sector.

**Πίνακας 29. ΕΠΙΛΕΓΜΕΝΟΙ ΟΙΚΟΝΟΜΙΚΟΙ ΔΕΙΚΤΕΣ ΧΩΡΩΝ ΕΥΡΩΖΩΝΗΣ**

Ετήσιες μεταβολές (%), εκτός άλλης αναφοράς

Χώρες	ΑΕΠ σε σταθερές τιμές (1) Real GDP growth rate		Ισοζύγιο Γενικής Κυβέρνησης (2) General Government overall balance	Συνολικές δαπάνες Γενικής Κυβέρνησης (3) General Government total expenditures		Συνολικά έσοδα Γενικής Κυβέρνησης (3) General Government total revenue		Χρέος Γενικής Κυβέρνησης (2)(3) General Government gross debt		Ισοζύγιο τρεχουσών συναλλαγών (2)(3) Current account balance	Εισαγωγές αγαθών Imports of goods		Εξαγωγές αγαθών Exports of goods		Countries
	Πρόσφατο τρίμηνο Latest quarter	Έτος Year	Έτος Year	Πρόσφατο τρίμηνο Latest quarter	Έτος Year	Πρόσφατο τρίμηνο Latest quarter	Έτος Year	Πρόσφατο τρίμηνο Latest quarter	Έτος Year	Έτος Year	Πρόσφατο τρίμηνο Latest quarter	Έτος Year	Πρόσφατο τρίμηνο Latest quarter	Έτος Year	
	Αυστρία	-1.3 2024Q1	-0.8 2023	-2.7 2023	6.7 2024Q1	5.0 2023	4.8 2024Q1	6.2 2023	79.7 2024Q1	77.8 2023	2.7 2023	-14.9 2024Q1	-5.7 2023	-4.9 2024Q1	
Βέλγιο	1.3 2024Q1	1.4 2023	-4.4 2023	4.2 2024Q1	8.1 2023	1.7 2024Q1	6.5 2023	108.2 2024Q1	105.2 2023	-1.0 2023	-15.6 2024Q1	-13.2 2023	-12.3 2024Q1	-12.3 2023	Belgium
Γαλλία	1.3 2024Q1	0.7 2023	-5.5 2023	2.9 2024Q1	3.7 2023	2.0 2024Q1	2.0 2023	110.8 2024Q1	110.6 2023	-0.7 2023	-9.1 2024Q1	-7.1 2023	-2.8 2024Q1	1.7 2023	France
Γερμανία	-0.2 2024Q1	-0.2 2023	-2.5 2023	4.9 2024Q1	4.4 2023	4.5 2024Q1	4.4 2023	63.4 2024Q1	63.6 2023	6.3 2023	-7.5 2024Q1	-9.3 2023	-2.9 2024Q1	-0.3 2023	Germany
Ελλάς	2.1 2024Q1	2.0 2023	-1.6 2023	-1.1 2024Q1	1.5 2023	9.8 2024Q1	3.1 2023	159.8 2024Q1	161.9 2023	-6.3 2023	-4.2 2024Q1	-12.4 2023	-11.0 2024Q1	-8.6 2023	Greece
Εσθονία	-2.1 2024Q1	-3.0 2023	-3.4 2023	7.1 2024Q1	14.9 2023	8.2 2024Q1	8.3 2023	23.6 2024Q1	19.6 2023	-1.4 2023	-10.1 2024Q1	-16.8 2023	-15.2 2024Q1	-16.3 2023	Estonia
Ιρλανδία	-5.9 2024Q1	-3.2 2023	1.7 2023	5.3 2024Q1	7.3 2023	4.5 2024Q1	6.5 2023	42.5 2024Q1	43.7 2023	9.9 2023	-10.7 2024Q1	-0.3 2023	5.6 2024Q1	-5.0 2023	Ireland
Ισπανία	2.4 2024Q1	2.5 2023	-3.6 2023	5.4 2024Q1	6.4 2023	3.8 2024Q1	9.0 2023	108.9 2024Q1	107.7 2023	2.6 2023	-7.1 2024Q1	-7.4 2023	-8.6 2024Q1	-0.9 2023	Spain
Ιταλία	0.7 2024Q1	0.9 2023	-7.4 2023	-2.0 2024Q1	4.2 2023	3.5 2024Q1	6.4 2023	137.7 2024Q1	137.3 2023	0.5 2023	-10.1 2024Q1	-10.4 2023	-2.8 2024Q1	0.0 2023	Italy
Κροατία	3.9 2024Q1	3.1 2022	-0.7 2023	11.4 2024Q1	19.4 2023	10.7 2024Q1	17.4 2023	63.3 2024Q1	63.0 2023	1.1 2023	-0.4 2024Q1	-5.9 2023	-3.4 2024Q1	-5.0 2023	Croatia
Κύπρος	3.4 2024Q1	2.5 2023	3.1 2023	6.7 2024Q1	11.3 2023	13.5 2024Q1	11.9 2023	76.1 2024Q1	77.3 2023	-12.1 2023	-28.2 2024Q1	10.5 2023	-10.9 2024Q1	7.4 2023	Cyprus
Λετονία	0.9 2024Q1	-0.3 2023	-2.2 2023	6.6 2024Q1	5.2 2023	10.5 2024Q1	12.3 2023	44.5 2024Q1	43.6 2023	-4.0 2023	-17.5 2024Q1	-10.0 2023	-14.4 2024Q1	-8.7 2023	Latvia
Λιθουανία	2.9 2024Q1	-0.3 2023	-0.8 2023	7.6 2024Q1	12.4 2023	9.9 2024Q1	11.9 2023	40.1 2024Q1	38.3 2023	1.9 2023	-13.4 2024Q1	-14.7 2023	-10.4 2024Q1	-10.3 2023	Lithuania
Λουξεμβούργο	-0.4 2024Q1	-1.1 2022	-1.3 2023	5.1 2024Q1	12.2 2023	8.6 2024Q1	10.1 2023	27.2 2024Q1	25.7 2023	6.8 2023	-12.3 2024Q1	-5.8 2023	-8.7 2024Q1	-4.0 2023	Luxembourg
Μάλτα	4.6 2024Q1	5.7 2023	-4.9 2023	5.5 2024Q1	8.3 2023	19.8 2024Q1	9.8 2023	50.4 2024Q1	50.4 2023	0.9 2023	14.7 2024Q1	-4.6 2023	8.3 2024Q1	3.4 2023	Malta
Ολλανδία	-0.6 2024Q1	0.1 2023	-0.3 2023	4.6 2024Q1	7.3 2023	4.6 2024Q1	6.6 2023	43.9 2024Q1	46.5 2023	10.2 2023	-13.2 2024Q1	-8.8 2023	-9.7 2024Q1	-5.9 2023	Netherlands
Πορτογαλία	1.5 2024Q1	2.3 2023	1.2 2023	11.0 2024Q1	5.2 2023	7.3 2024Q1	9.0 2023	100.4 2024Q1	99.1 2023	1.4 2023	-6.0 2024Q1	-4.2 2023	-4.5 2024Q1	-1.1 2023	Portugal
Σλοβακία	2.7 2024Q1	1.6 2022	-4.9 2023	5.1 2024Q1	26.6 2023	3.6 2024Q1	18.3 2023	60.7 2024Q1	56.0 2023	-1.6 2023	-9.1 2024Q1	-1.7 2023	-6.8 2024Q1	5.4 2023	Slovakia
Σλοβενία	1.8 2024Q1	1.6 2023	-2.5 2023	8.6 2024Q1	9.5 2023	11.4 2024Q1	10.7 2023	70.7 2024Q1	69.2 2023	4.5 2023	4.6 2024Q1	-0.1 2023	-4.3 2024Q1	1.8 2023	Slovenia
Φινλανδία	-1.2 2024Q1	-1.0 2023	-2.7 2023	4.8 2024Q1	8.4 2023	1.3 2024Q1	3.6 2023	77.5 2024Q1	75.8 2023	-1.1 2023	-11.6 2024Q1	-16.9 2023	-16.5 2024Q1	-6.7 2023	Finland

**Table 29. SELECTED ECONOMIC INDICATORS OF THE EUROZONE COUNTRIES**

Annual changes (%), unless otherwise indicated

**Πίνακας 29. ΕΠΙΛΕΓΜΕΝΟΙ ΟΙΚΟΝΟΜΙΚΟΙ ΔΕΙΚΤΕΣ ΧΩΡΩΝ ΕΥΡΩΖΩΝΗΣ (συνέχεια)**

Ετήσιες μεταβολές (%), εκτός άλλης αναφοράς

Χώρες	Δείκτης Βιομηχανικής Παραγωγής (όγκος) (3)(4)(5) Industrial Production Index (volume)		Όγκος Λιανικών Πωλήσεων (3)(4) Retail Trade Volume		Εναρμονισμένος Δείκτης Τιμών Καταναλωτή HICP		Ποσοστό (%) ανεργίας (1)(6) Unemployment rate (%)		Καταθέσεις Deposit liabilities		Δάνεια στον ιδιωτικό τομέα Loans to private sector		Countries
	Πρόσφατος μήνας Latest month	Έτος Year	Πρόσφατος μήνας Latest month	Έτος Year	Πρόσφατος μήνας Latest month	Έτος Year	Πρόσφατο τρίμηνο Latest quarter	Έτος Year	Πρόσφατο τρίμηνο Latest quarter	Έτος Year	Πρόσφατο τρίμηνο Latest quarter	Έτος Year	
	Αυστρία	-6.2 2024M05	-0.4 2023	0.7 2024M05	-3.3 2023	3.1 2024M06	7.7 2023	5.5 2024Q1	5.1 2023	0.9 2024Q1	0.4 2023	0.4 2024Q1	
Βέλγιο	2.6 2024M05	-7.3 2023	-5.2 2024M05	-6.7 2023	5.4 2024M06	2.3 2023	5.7 2024Q1	5.5 2023	-1.5 2024Q1	-2.2 2023	2.4 2024Q1	2.7 2023	Belgium
Γαλλία	-3.2 2024M05	0.6 2023	1.4 2024M05	-1.9 2023	2.5 2024M06	5.7 2023	7.6 2024Q1	7.3 2023	2.3 2024Q1	1.2 2023	-0.1 2024Q1	0.0 2023	France
Γερμανία	-6.6 2024M05	-1.9 2023	0.3 2024M05	-3.1 2023	2.5 2024M06	6.0 2023	3.4 2024Q1	3.1 2023	2.4 2024Q1	2.3 2023	1.4 2024Q1	1.5 2023	Germany
Ελλάς	6.8 2024M05	2.3 2023	-6.3 2024M05	-3.3 2023	2.5 2024M06	4.2 2023	12.1 2024Q1	11.1 2023	1.3 2024Q1	1.0 2023	1.0 2024Q1	0.8 2023	Greece
Εσθονία	-1.3 2024M05	-12.1 2023	-4.0 2024M05	-8.0 2023	2.8 2024M06	9.1 2023	7.8 2024Q1	6.4 2023	4.9 2024Q1	5.6 2023	10.7 2024Q1	9.6 2023	Estonia
Ιρλανδία	8.7 2024M05	-7.7 2023	-0.7 2024M05	-1.0 2023	1.5 2024M06	5.2 2023	4.1 2024Q1	4.3 2023	2.7 2024Q1	0.2 2023	4.1 2024Q1	2.5 2023	Ireland
Ισπανία	0.2 2024M05	-1.4 2023	0.0 2024M05	2.6 2023	3.6 2024M06	3.4 2023	12.3 2024Q1	12.2 2023	1.5 2024Q1	0.7 2023	-1.7 2024Q1	-2.8 2023	Spain
Ιταλία	-3.3 2024M05	-2.0 2023	-0.8 2024M05	-2.5 2023	0.9 2024M06	5.9 2023	7.7 2024Q1	7.7 2023	-0.3 2024Q1	-2.2 2023	-2.6 2024Q1	-3.2 2023	Italy
Κροατία	-3.3 2024M05	-0.1 2023	8.4 2024M05	3.0 2023	3.5 2024M06	8.4 2023	5.5 2024Q1	6.1 2023	5.2 2024Q1	3.9 2023	4.9 2024Q1	6.2 2023	Croatia
Κύπρος	5.0 2024M05	1.4 2023	3.8 2024M05	6.3 2023	3.0 2024M06	3.9 2023	6.0 2024Q1	6.1 2023	0.3 2024Q1	0.9 2023	1.7 2024Q1	-1.2 2023	Cyprus
Λετονία	-0.9 2024M05	-4.3 2023	1.0 2024M05	-1.7 2023	1.5 2024M06	9.1 2023	7.2 2024Q1	6.5 2023	3.4 2024Q1	2.9 2023	2.3 2024Q1	1.4 2023	Latvia
Λιθουανία	4.7 2024M05	-6.4 2023	5.1 2024M05	-1.3 2023	1.0 2024M06	8.7 2023	8.2 2024Q1	6.9 2023	2.2 2024Q1	0.6 2023	8.5 2024Q1	7.4 2023	Lithuania
Λουξεμβούργο	-1.1 2024M05	-5.7 2023	10.4 2024M05	7.4 2023	2.8 2024M06	2.9 2023	5.7 2024Q1	5.2 2023	-4.0 2024Q1	-6.7 2023	-6.3 2024Q1	-6.5 2023	Luxembourg
Μάλτα	1.2 2024M05	7.2 2023	-0.2 2024M05	2.2 2023	2.2 2024M06	5.6 2023	3.0 2024Q1	3.1 2023	2.7 2024Q1	3.3 2023	8.9 2024Q1	8.4 2023	Malta
Ολλανδία	-1.6 2024M05	-1.1 2023	2.3 2024M05	-1.5 2023	3.4 2024M06	4.1 2023	3.8 2024Q1	3.6 2023	1.1 2024Q1	0.7 2023	2.9 2024Q1	2.9 2023	Netherlands
Πορτογαλία	0.6 2024M05	-3.1 2023	2.7 2024M05	1.0 2023	3.1 2024M06	5.3 2023	6.9 2024Q1	6.5 2023	2.5 2024Q1	-1.4 2023	-0.1 2024Q1	-1.1 2023	Portugal
Σλοβακία	0.0 2024M05	1.8 2023	5.3 2024M05	-5.4 2023	2.4 2024M06	11.0 2023	5.6 2024Q1	5.8 2023	5.7 2024Q1	5.6 2023	2.6 2024Q1	3.4 2023	Slovakia
Σλοβενία	-5.0 2024M05	-5.6 2023	-1.1 2024M05	-5.9 2023	1.6 2024M06	7.2 2023	3.5 2024Q1	3.7 2023	3.1 2024Q1	3.5 2023	1.1 2024Q1	-2.2 2023	Slovenia
Φινλανδία	-5.3 2024M05	-2.1 2023	-0.8 2024M05	-3.7 2023	0.5 2024M06	4.3 2023	8.3 2024Q1	7.2 2023	1.2 2024Q1	-2.2 2023	0.6 2024Q1	0.5 2023	Finland

**Table 29. SELECTED ECONOMIC INDICATORS OF THE EUROZONE COUNTRIES (continued)**

Annual changes (%), unless otherwise indicated

Πηγή: ΕΛΣΤΑΤ, Eurostat, EKT, επίσημες ιστοσελίδες χωρών.

(1) Εποχικά διορθωμένα στοιχεία.

(2) % του ΑΕΠ.

(3) Μη εποχικά διορθωμένα στοιχεία.

(4) Διορθωμένα στοιχεία με βάση τον τυπικό μήνα.

(5) Δεν περιλαμβάνεται ο τομέας παροχής νερού.

(6) Αφορά σε άτομα ηλικίας 15 - 74 ετών.

Source: ELSTAT, Eurostat, ECB, national official websites.

(1) Seasonally adjusted data.

(2) % of GDP.

(3) Non-seasonally adjusted data.

(4) Data adjusted on the basis of a typical month.

(5) Excluding the water supply sector.

(6) It refers to persons aged 15 - 74 years.



[www.statistics.gr](http://www.statistics.gr)