



ΕΛΛΗΝΙΚΗ ΔΗΜΟΚΡΑΤΙΑ
HELLENIC REPUBLIC

ΕΛΛΗΝΙΚΗ ΣΤΑΤΙΣΤΙΚΗ ΑΡΧΗ
HELLENIC STATISTICAL AUTHORITY

Η ΕΛΛΗΝΙΚΗ ΟΙΚΟΝΟΜΙΑ THE GREEK ECONOMY

25 Οκτωβρίου / 25 October 2024



ΠΡΟΛΟΓΟΣ

Στόχος του δημοσιεύματος «Η Ελληνική Οικονομία» που εκδίδει η Ελληνική Στατιστική Αρχή (ΕΛΣΤΑΤ), είναι να παρουσιάζει τα πιο πρόσφατα και σημαντικά οικονομικά στοιχεία για την Ελλάδα, με τρόπο σαφή και εμπειριστατωμένο. Παρέχει πληροφορίες για τους κύριους οικονομικούς δείκτες και στατιστικές χρονοσειρές που καταρτίζονται κυρίως από στοιχεία της. Απευθύνεται σε χρήστες που αναζητούν επικαιροποιημένα στοιχεία σχετικά με τις οικονομικές εξελίξεις και με μακροπρόθεσμες οικονομικές τάσεις.

Το δημοσίευμα είναι γραμμένο στην ελληνική και αγγλική γλώσσα.

Για περισσότερες πληροφορίες σχετικά με το δημοσίευμα, μπορείτε να απευθύνεστε στη Διεύθυνση Στατιστικής Πληροφόρησης και Εκδόσεων της ΕΛΣΤΑΤ (τηλ.: 213 1352317, 213 1352021, email: data.dissem@statistics.gr).

Υποδείξεις και προτάσεις για το περιεχόμενο του δημοσιεύματος είναι ευπρόσδεκτες.



Αθανάσιος Κων. Θανόπουλος
Πρόεδρος της ΕΛΣΤΑΤ

FOREWORD

“The Greek Economy” publication, released by the Hellenic Statistical Authority (ELSTAT), aims to provide the latest key economic data on Greece in an accurate and comprehensive manner. It provides information on major economic indicators and time series compiled mostly by ELSTAT data, and it is designed for users of statistics seeking updated information on recent economic developments, as well as long-term economic trends.

The publication is published in both the Greek and English languages.

For further information on the content of the publication, please contact the Statistical Information and Publications Division of ELSTAT (tel: +302131352317, 2131352021, e-mail: data.dissem@statistics.gr).

We welcome any suggestions and proposals on the content of the publication.

A handwritten signature in black ink, appearing to read 'Athanasios C. Thanopoulos', with a stylized flourish extending to the right.

Athanasios C. Thanopoulos
President of ELSTAT

ΝΕΑ ΚΑΙ ΑΝΑΘΕΩΡΗΜΕΝΑ ΣΤΟΙΧΕΙΑ ΣΕ ΑΥΤΗΝ ΤΗΝ ΕΚΔΟΣΗ – NEW AND REVISED DATA IN THIS ISSUE

- ΑΕΠ – ετήσια στοιχεία (αναθεωρημένα)
- Δημόσια οικονομικά (αναθεωρημένα)
- Ισοζύγιο πληρωμών (αναθεωρημένα)
- Αποταμίευση - Επενδύσεις (νέα και αναθεωρημένα)
- Μισθοί, παραγωγικότητα, κόστος εργασίας – ετήσια στοιχεία (αναθεωρημένα)
- Κύρια μεγέθη Γενικής Κυβέρνησης (νέα και αναθεωρημένα)
- Χρέος Γενικής Κυβέρνησης (νέα και αναθεωρημένα)
- Οικοδομική Δραστηριότητα (νέα)
- Βιομηχανία (κύκλος εργασιών, όγκος) (νέα και αναθεωρημένα)
- Μουσεία και Αρχαιολογικοί Χώροι (νέα)
- Εθνικός Δείκτης Τιμών Καταναλωτή (νέα)
- Εναρμονισμένος Δείκτης Τιμών Καταναλωτή (νέα)
- Εναρμονισμένος Δείκτης Τιμών Καταναλωτή με Σταθερούς Φόρους (νέα)
- Πυρήνας Πληθωρισμού (νέα)
- Εισαγωγές, Εξαγωγές, Εμπορικό Ισοζύγιο ως ποσοστό επί του ΑΕΠ (αναθεωρημένα)
- Επιλεγμένοι οικονομικοί δείκτες χωρών Ευρωζώνης (νέα και αναθεωρημένα)
- GDP – annual data (revised)
- Public finance (revised)
- Balance of payments (revised)
- Savings - Investment (new and revised)
- Wages, productivity, labour cost - annual data (revised)
- Main aggregates of General Government (new and revised)
- General Government Debt (new and revised)
- Building Activity (new)
- Industry (turnover, volume) (new and revised)
- Museums and Archaeological Sites (new)
- Consumer Price Index (new)
- Harmonised Index of Consumer Prices (new)
- Harmonised Index of Consumer Prices at Constant Tax Rates (new)
- Core Inflation (new)
- Imports, Exports, External Trade Balance as percentage of GDP (revised)
- Selected economic indicators of the Eurozone countries (new and revised)

ΠΕΡΙΕΧΟΜΕΝΑ — CONTENTS

Σελίδα
Page

Πίνακας 1. Επιλεγμένοι οικονομικοί δείκτες, 2012 - 2023	6	Table 1. Selected economic indicators, 2012 - 2023
Πίνακας 2. Ακαθάριστο Εγχώριο Προϊόν σε τρέχουσες τιμές, 2012 - 2023	10	Table 2. Gross Domestic Product at current prices, 2012 - 2023
Πίνακας 3. Ακαθάριστο Εγχώριο Προϊόν σε σταθερές τιμές 2020, 2012 - 2023	10	Table 3. Gross Domestic Product at constant prices of 2020, 2012 - 2023
Πίνακας 4. Ακαθάριστο Εγχώριο Προϊόν, ετήσιες μεταβολές όγκου, 2012 - 2023	12	Table 4. Gross Domestic Product, annual volume changes, 2012 - 2023
Πίνακας 5. Ακαθάριστο Εγχώριο Προϊόν σε τρέχουσες τιμές, τριμηνιαία στοιχεία, 2021 - 2024	14	Table 5. Gross Domestic Product at current prices, quarterly data, 2021 - 2024
Πίνακας 6. Ακαθάριστο Εγχώριο Προϊόν, έτος αναφοράς 2015, τριμηνιαία στοιχεία, 2021 - 2024	14	Table 6. Gross Domestic Product, reference year 2015, quarterly data, 2021 - 2024
Πίνακας 7. Ακαθάριστο Εγχώριο Προϊόν, ετήσιες μεταβολές όγκου, τριμηνιαία στοιχεία, 2021 - 2024	16	Table 7. Gross Domestic Product, annual volume changes, quarterly data, 2021 - 2024
Πίνακας 7α. Ακαθάριστο Εγχώριο Προϊόν, έτος αναφοράς 2015, τριμηνιαία, εποχικά διορθωμένα στοιχεία, 2021 - 2024	16	Table 7a. Gross Domestic Product, reference year 2015, quarterly, seasonally adjusted data, 2021 - 2024
Πίνακας 8. Αποταμίευση - Επενδύσεις, 2018 - 2023	18	Table 8. Savings - Investment, 2018 - 2023
Πίνακας 9. Εθνικοί Λογαριασμοί: Μισθοί, παραγωγικότητα και κόστος εργασίας, 2018 - 2023	19	Table 9. National Accounts: Wages, productivity and labour cost, 2018 - 2023
Πίνακας 10. Εθνικοί Λογαριασμοί: Μισθοί, παραγωγικότητα και κόστος εργασίας, τριμηνιαία στοιχεία, 2022 - 2024	19	Table 10. National Accounts: Wages, productivity and labour cost, quarterly data, 2022 - 2024
Πίνακας 11. Κύρια μεγέθη Γενικής Κυβέρνησης, 2014 - 2023	20	Table 11. Main aggregates of General Government, 2014 - 2023
Πίνακας 12. Κύρια μεγέθη Γενικής Κυβέρνησης, τριμηνιαία στοιχεία, 2021 - 2024	24	Table 12. Main aggregates of General Government, quarterly data, 2021 - 2024
Πίνακας 13. Χρέος Γενικής Κυβέρνησης, 2013 - 2024	28	Table 13. General Government debt, 2013 - 2024
Πίνακας 14. Πληθυσμός ηλικίας 15 ετών και άνω, κατά κατάσταση απασχόλησης, τριμηνιαία στοιχεία, 2017 - 2024	32	Table 14. Population aged 15 years and over by employment status, quarterly data, 2017 - 2024
Πίνακας 15. Ποσοστό (%) ανεργίας για το σύνολο του πληθυσμού, για άρρενες - θήλειες και για άτομα ηλικίας 15 - 29 ετών, 2011 - 2023	34	Table 15. Unemployment rate (%) for total population, males - females and for persons aged 15 - 29 years, 2011 - 2023
Πίνακας 16. Απασχολούμενοι ηλικίας 15 ετών και άνω, κατά κλάδο οικονομικής δραστηριότητας, 2011 - 2024	34	Table 16. Employed persons aged 15 years and over by branch of economic activity, 2011 - 2024
Πίνακας 17. Δείκτες οικονομικής δραστηριότητας, 2021 - 2024	38	Table 17. Indices of economic activity, 2021 - 2024
Πίνακας 18. Εθνικός ΔΤΚ, Εν. ΔΤΚ, Εν. ΔΤΚ-ΣΦ, ΠΠ και ΔΤΠΒ, 2020 - 2024	44	Table 18. CPI, HICP, HICP-CT, CI and PPI, 2020 - 2024
Πίνακας 19. Εμπορικό ισοζύγιο, 2012 - 2023	46	Table 19. External trade balance, 2012 - 2023
Πίνακας 20. Εμπορικό ισοζύγιο, τριμηνιαία στοιχεία, 2021 - 2024	48	Table 20. External trade balance, quarterly data, 2021 - 2024
Πίνακας 21. Αφίξεις - Εισαγωγές, Αποστολές - Εξαγωγές, ενδοκοινοτικό εμπόριο - εμπόριο με τρίτες χώρες, με πετρελαιοειδή, 2012 - 2023	50	Table 21. Arrivals - Imports, Dispatches - Exports, intra eu-trade - extra eu-trade, including oil products, 2012 - 2023
Πίνακας 22. Αφίξεις - Εισαγωγές, Αποστολές - Εξαγωγές, ενδοκοινοτικό εμπόριο - εμπόριο με τρίτες χώρες, χωρίς πετρελαιοειδή, 2012 - 2023	52	Table 22. Arrivals - Imports, Dispatches - Exports, intra eu-trade - extra eu-trade, excluding oil products, 2012 - 2023
Πίνακας 23. Αφίξεις - Εισαγωγές, Αποστολές - Εξαγωγές, ενδοκοινοτικό εμπόριο - εμπόριο με τρίτες χώρες, με πετρελαιοειδή, τριμηνιαία στοιχεία, 2021 - 2024	54	Table 23. Arrivals - Imports, Dispatches - Exports, intra eu-trade - extra eu-trade, including oil products, quarterly data, 2021 - 2024
Πίνακας 24. Αφίξεις - Εισαγωγές, Αποστολές - Εξαγωγές, ενδοκοινοτικό εμπόριο - εμπόριο με τρίτες χώρες, χωρίς πετρελαιοειδή, τριμηνιαία στοιχεία, 2021 - 2024	56	Table 24. Arrivals - Imports, Dispatches - Exports, intra eu-trade - extra eu-trade, excluding oil products, quarterly data, 2021 - 2024
Πίνακας 25. Αφίξεις - Εισαγωγές, Αποστολές - Εξαγωγές, κατά χώρα εταίρο, με πετρελαιοειδή, 2010, 2015, 2023	58	Table 25. Arrivals - Imports, Dispatches - Exports, by partner country, including oil products, 2010, 2015, 2023
Πίνακας 26. Αφίξεις - Εισαγωγές, κατά κύριες κατηγορίες προϊόντων της ΤΤΔΕ, 2012 - 2023	60	Table 26. Arrivals - Imports, by main product categories according to SITC, 2012 - 2023
Πίνακας 27. Αποστολές - Εξαγωγές, κατά κύριες κατηγορίες προϊόντων της ΤΤΔΕ, 2012 - 2023	62	Table 27. Dispatches - Exports, by main product categories according to SITC, 2012 - 2023
Πίνακας 28. Συγκεντρωτική Λογιστική Κατάσταση των Νομισματικών Χρηματοπιστωτικών Ιδρυμάτων (NXI), 2018 - 2024	64	Table 28. Aggregated Balance Sheet of Monetary Financial Institutions (MFIs), 2018 - 2024
Πίνακας 29. Επιλεγμένοι οικονομικοί δείκτες χωρών Ευρωζώνης	66	Table 29. Selected economic indicators of the Eurozone countries

Πίνακας 1. ΕΛΛΑΣ: ΕΠΙΛΕΓΜΕΝΟΙ ΟΙΚΟΝΟΜΙΚΟΙ ΔΕΙΚΤΕΣ, 2012 - 2023

Table 1. GREECE: SELECTED ECONOMIC INDICATORS, 2012 - 2023

	2012	2013	2014	2015	2016	2017	2018	2019	2020	2021	2022	2023	
	(% μεταβολή, εκτός άλλης αναφοράς)												
<i>Εγχώρια οικονομία</i>													<i>Domestic economy</i>
ΑΕΠ σε σταθερές τιμές 2020 ⁽¹¹⁾	-8.3	-2.3	0.8	-0.2	0.0	1.5	2.1	2.3	-9.2	8.7	5.7	2.3	GDP at constant prices of year 2020 ⁽¹¹⁾
Συνολική εγχώρια ζήτηση (συμβολή)	-10.4	-3.9	0.5	0.8	0.8	1.2	1.8	1.6	-3.7	7.7	8.2	1.9	Total domestic demand (contribution)
Ιδιωτική κατανάλωση	-9.4	-3.1	0.1	0.4	0.3	2.6	2.3	2.6	-6.2	5.1	8.6	1.8	Private consumption
Δημόσια κατανάλωση	-4.9	-6.3	-1.0	2.4	0.3	-1.1	-3.3	2.0	3.0	1.8	0.1	2.6	Public consumption
Ακαθάριστος σχηματισμός πάγιου κεφαλαίου	-18.8	-9.4	-2.2	0.2	2.6	7.7	-4.6	-0.8	1.7	21.7	16.4	6.6	Gross fixed capital formation
Εξαγωγές αγαθών και υπηρεσιών	2.0	1.8	8.3	5.2	-0.4	8.4	9.2	4.8	-21.5	24.4	6.6	1.9	Exports of goods and services
Εισαγωγές αγαθών και υπηρεσιών	-5.5	-3.6	6.8	8.2	2.1	7.1	8.3	2.8	-7.3	17.4	11.0	0.9	Imports of goods and services
Αποπληθωριστής ΑΕΠ ⁽¹¹⁾	-0.3	-2.0	-1.9	-0.2	-0.5	0.2	-0.2	0.2	-0.4	1.4	6.5	5.9	GDP deflator ⁽¹¹⁾
ΑΕΠ σε τρέχουσες τιμές (δισεκατομμύρια €) ⁽¹¹⁾	185.9	178.1	176.1	175.4	174.4	177.4	180.6	185.2	167.5	184.6	207.9	225.2	GDP at current prices (billion €) ⁽¹¹⁾
ΑΕΠ σε τρέχουσες τιμές ⁽¹¹⁾	-8.6	-4.2	-1.1	-0.4	-0.5	1.7	1.8	2.5	-9.5	10.2	12.6	8.3	GDP at current prices ⁽¹¹⁾
Εθνικός ΔΤΚ ⁽¹⁾ (μέσος δείκτης 12μήνου)	1.5	-0.9	-1.3	-1.7	-0.8	1.1	0.6	0.3	-1.2	1.2	9.6	3.5	CPI ⁽¹⁾ (annual average)
Εν. ΔΤΚ ⁽²⁾ (μέσος δείκτης 12μήνου)	1.0	-0.9	-1.4	-1.1	0.0	1.1	0.8	0.5	-1.3	0.6	9.3	4.2	HICP ⁽²⁾ (annual average)
Πυρήνας Πληθωρισμού ⁽³⁾ (μέσος δείκτης 12μήνου)	-0.3	-2.8	-1.4	-1.3	-0.4	0.0	0.0	0.5	-0.7	-0.6	3.5	5.1	Core Inflation ⁽³⁾ (annual average)
Ανεργία (μέσο ετήσιο ποσοστό)	24.4	27.5	26.5	24.9	23.5	21.5	19.3	17.3	16.3	14.7	12.4	11.1	Unemployment (annual average rate)
	(% του ΑΕΠ)												
<i>Δημόσια οικονομικά (Γενική Κυβέρνηση)</i>													<i>Public finance (General Government)</i>
Σύνολο εσόδων	48.6	50.3	47.7	48.9	50.5	49.3	49.5	48.5	49.7	49.8	50.4	48.2	Total revenues
Σύνολο δαπανών	57.9	63.9	51.5	54.8	50.3	48.6	48.6	47.7	59.3	56.7	52.9	49.5	Total expenditures
Πρωτογενείς δαπάνες	52.5	59.7	47.5	51.2	47.1	45.4	45.2	44.7	56.3	54.3	50.4	46.2	Primary expenditures
Ισοζύγιο Γενικής Κυβέρνησης	-9.3	-13.6	-3.8	-5.9	0.2	0.7	0.9	0.8	-9.6	-6.9	-2.5	-1.3	Overall balance
Πρωτογενές ισοζύγιο	-3.9	-9.4	0.2	-2.3	3.4	3.9	4.3	3.8	-6.6	-4.5	0.0	2.1	Primary balance
Ισοζύγιο Γενικής Κυβέρνησης (χωρίς την επίπτωση της υποστήριξης των χρηματοπιστωτικών ιδρυμάτων)	-6.4	-2.7	-3.8	-3.2	0.1	0.9	1.2	1.0	-9.3	-6.5	-2.2	-0.9	Overall balance (excluding the impact of the support to the financial institutions)
Χρέος Γενικής Κυβέρνησης κατά Μάαστριχτ ⁽⁴⁾	⁽¹⁰⁾ 164.1	180.4	182.7	179.6	183.1	182.1	189.0	183.2	209.4	197.3	177.0	163.9	Gross debt (Maastricht) ⁽⁴⁾
<i>Ισοζύγιο πληρωμών⁽⁵⁾⁽⁶⁾⁽⁷⁾</i>													<i>Balance of payments⁽⁵⁾⁽⁶⁾⁽⁷⁾</i>
Ισοζύγιο τρεχουσών συναλλαγών	-3.6	-1.5	-0.7	-0.8	-1.7	-1.9	-2.9	-1.5	-6.5	-6.6	-10.2	-6.2	Current account balance
Ισοζύγιο αγαθών και υπηρεσιών	-3.5	-2.2	-1.4	-0.6	-1.0	-1.0	-1.8	-0.9	-6.7	-7.5	-9.7	-5.0	Balance of goods and services
Εξαγωγές αγαθών και υπηρεσιών	29.0	30.4	32.5	32.2	31.2	34.8	38.5	39.2	30.8	40.3	48.8	44.0	Exports of goods and services
Εισαγωγές αγαθών και υπηρεσιών	32.5	32.7	33.8	32.8	32.1	35.8	40.3	40.1	37.5	47.8	58.5	49.0	Imports of goods and services
Ισοζύγιο δευτερογενών εισοδημάτων	-0.5	1.0	-0.2	-0.3	-0.3	-0.3	-0.2	0.3	0.3	0.7	-0.1	0.6	Secondary Income balance
Ισοζύγιο πρωτογενών εισοδημάτων	0.4	-0.3	0.8	0.1	-0.5	-0.6	-1.0	-0.9	-0.2	0.2	-0.4	-1.8	Primary Income balance
Καθαρή διεθνής επενδυτική θέση	-119.2	-132.3	-133.9	-136.9	-139.2	-143.0	-147.8	-152.6	-171.6	-170.1	-143.4	-139.3	Net international investment position
	(% μεταβολή, εκτός άλλης αναφοράς)												
<i>Επιτόκια και χρηματοδότηση⁽⁵⁾</i>													<i>Interest rates and credit⁽⁵⁾</i>
Επιτόκιο δανεισμού ⁽⁸⁾	7.2	6.9	6.1	5.8	5.4	5.1	4.8	4.5	4.1	3.8	5.1	6.7	Lending rate ⁽⁸⁾
Χρηματοδότηση του ιδιωτικού τομέα ⁽⁹⁾	-4.0	-3.9	-3.1	-2.0	-1.5	-0.8	-1.1	-0.6	3.5	1.4	6.3	3.6	Credit to private sector ⁽⁹⁾
<i>Συναλλαγματικές ισοτιμίες⁽⁵⁾</i>													<i>Exchange rates⁽⁵⁾</i>
Ονομαστική σταθμισμένη συναλλαγματική ισοτιμία	-2.0	2.0	0.7	-2.7	1.3	1.4	2.1	-0.2	1.5	0.9	1.3	2.7	Nominal effective exchange rate
Πραγματική σταθμισμένη συναλλαγματική ισοτιμία (με βάση τον ΔΤΚ)	-3.5	-0.8	-1.8	-4.6	0.5	0.6	0.6	-1.5	-0.8	-1.4	-2.3	0.1	Real effective exchange rate (CPI - based)

Πηγή: ΕΛΣΤΑΤ, εκτός άλλης αναφοράς.

(1) ΔΤΚ: Δείκτης Τιμών Καταναλωτή (εθνικός). Έτος αναφοράς: 2020 = 100.0.

(2) Εν. ΔΤΚ: Εναρμονισμένος Δείκτης Τιμών Καταναλωτή. Έτος αναφοράς: 2015 = 100.0.

(3) Πυρήνας Πληθωρισμού: ΔΤΚ, χωρίς διατροφή, ποτά, καπνό και ενέργεια. Έτος αναφοράς: 2020 = 100.0.

(4) Το χρέος όπως ορίζεται από τη Συνθήκη του Μάαστριχτ.

(5) Πηγή: Τράπεζα της Ελλάδος.

(6) Βασίζεται στη νέα μεθοδολογία κατάρτισης του Ισοζυγίου Πληρωμών (BPM6).

(7) Από τον Ιανουάριο 2009, η κατάρτιση του ισοζυγίου αγαθών βασίζεται στα στοιχεία εξωτερικού εμπορίου της ΕΛΣΤΑΤ στη θέση των στοιχείων διακανονισμού τραπεζικών συναλλαγών, που χρησιμοποιούνταν μέχρι πρότινος.

(8) Δάνεια σε επιχειρήσεις, μέχρι 1 έτος. Ποσοστό στο τέλος Δεκεμβρίου, μη περιλαμβανομένων των επιβαρύνσεων.

(9) Εξέλιξη της εγχώριας χρηματοδότησης των νοικοκυριών και επιχειρήσεων.

(10) Περιλαμβάνει μείωση του χρέους, στο πλαίσιο του προγράμματος ανταλλαγής ομολόγων (PSI).

(11) Τα δεδομένα του ΑΕΠ και των συνιστωσών του για την περίοδο 1995 - 2023 έχουν αναθεωρηθεί με έτος βάσης 2020 = 100,0 και έτος αναφοράς 2021. Για τα έτη 2022 και 2023 είναι προσωρινά.

Source: ELSTAT, unless otherwise indicated.

(1) CPI: Consumer Price Index. Reference year: 2020 = 100.0.

(2) HICP: Harmonised Index of Consumer Prices. Reference year: 2015 = 100.0.

(3) Core Inflation: CPI, excluding food, beverages, tobacco and energy. Reference year: 2020 = 100.0.

(4) Debt as defined in the Maastricht Treaty.

(5) Source: Bank of Greece.

(6) Based on the new compilation methodology of the Balance of Payments (BPM6).

(7) From January 2009, the compilation of imports and exports of goods is based on ELSTAT's trade statistics instead of the settlements data formerly used.

(8) Loans to corporations, up to 1 year. Percentage at the end of December, excluding charges.

(9) Domestic credit growth to households and enterprises.

(10) Includes debt reduction under the private sector involvement (PSI) initiative.

(11) GDP (and components) data for 1995 - 2023 have been revised, with 2020 = 100,0 as base year and 2021 as reference year. For 2022 and 2023 are provisional data.

ΑΚΑΘΑΡΙΣΤΟ ΕΓΧΩΡΙΟ ΠΡΟΪΟΝ ΣΕ ΣΤΑΘΕΡΕΣ ΤΙΜΕΣ 2020 / GROSS DOMESTIC PRODUCT AT CONSTANT PRICES 2020

Σε εκατομμύρια € / In million €

	2005*	2010*	2015*	2020	2023*
ΚΑΤΑΝΑΛΩΣΗ / CONSUMPTION (τελική καταναλωτική δαπάνη νοικοκυριών και ΜΚΙΕΝ) / (final consumption of households and NPISH)	+ 143,464	+ 144,700	+ 117,521	+ 119,055	+ 138,309
ΚΑΤΑΝΑΛΩΣΗ ΓΕΝΙΚΗΣ ΚΥΒΕΡΝΗΣΗΣ / CONSUMPTION OF GENERAL GOVERNMENT (τελική καταναλωτική δαπάνη Γενικής Κυβέρνησης) / (final consumption of General Government)	+ 42,037	+ 45,197	+ 37,895	+ 38,184	+ 39,931
ΕΠΕΝΔΥΣΕΙΣ / INVESTMENT (ακαθάριστος σχηματισμός κεφαλαίου) / (gross capital formation)	+ 48,039	+ 39,833	+ 21,795	+ 22,687	+ 33,152
ΕΞΑΓΩΓΕΣ / EXPORTS (αγαθών και υπηρεσιών) / (goods and services)	+ 43,875	+ 45,640	+ 54,295	+ 52,692	+ 71,168
ΕΙΣΑΓΩΓΕΣ / IMPORTS (αγαθών και υπηρεσιών) / (goods and services)	- 61,629	- 60,679	- 57,635	- 65,078	- 85,504
ΑΕΠ σε σταθερές τιμές / GDP at constant prices	= 215,291	= 214,603	= 174,239	= 167,540	= 196,984

*Οι αποκλίσεις στα αθροίσματα οφείλονται στην εφαρμογή της μεθόδου της αλύσισης.
The differences in the total are due to the chain based method used.

**ΙΣΤΟΡΙΚΗ ΕΞΕΛΙΞΗ ΤΟΥ ΔΕΙΚΤΗ ΤΙΜΩΝ ΚΑΤΑΝΑΛΩΤΗ
EVOLUTION OF CONSUMER PRICE INDEX**

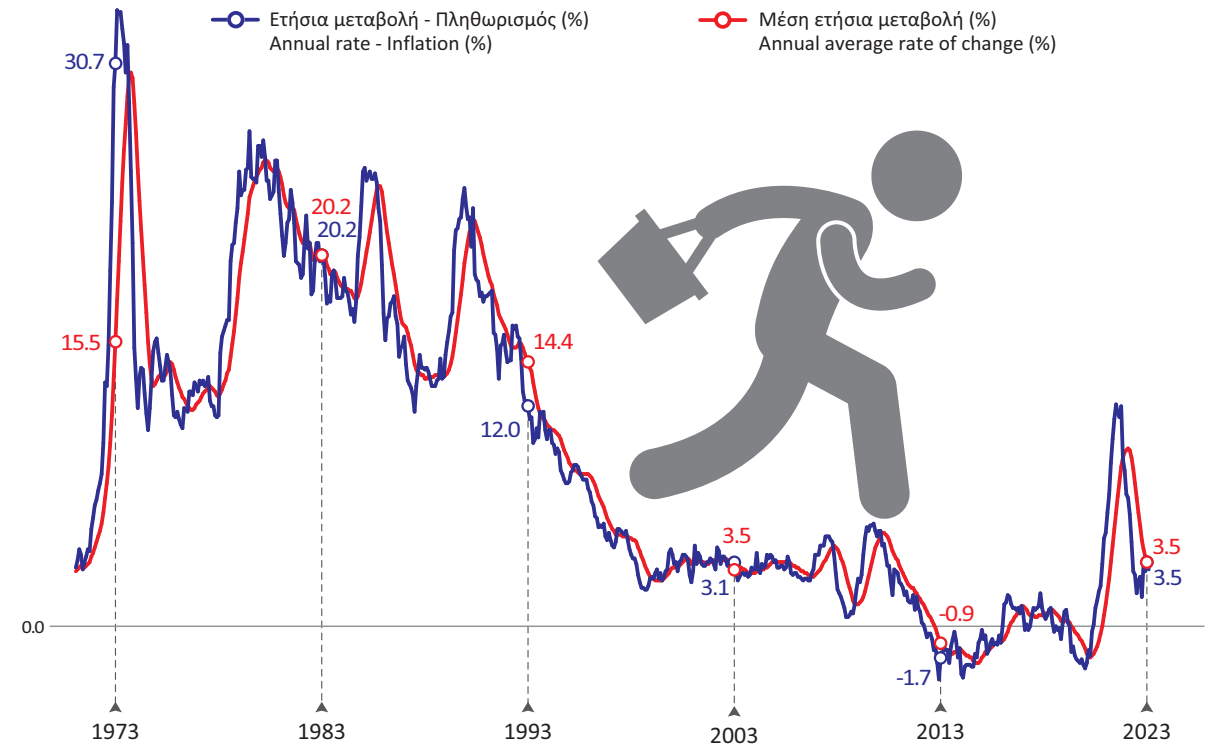

**ΧΡΗΜΑΤΟΔΟΤΗΣΗ ΤΟΥ ΙΔΙΩΤΙΚΟΥ ΤΟΜΕΑ
CREDIT TO PRIVATE SECTOR**

% μεταβολή / % change

-4.0	2012
-3.9	2013
3.1	2014
-2.0	2015
-1.5	2016
-0.8	2017
-1.1	2018
-0.6	2019
3.5	2020
1.4	2021
6.3	2022
3.6	2023

**ΑΚΑΘΑΡΙΣΤΟ ΕΓΧΩΡΙΟ ΠΡΟΪΟΝ ΣΕ ΑΓΟΡΑΙΕΣ ΤΙΜΕΣ
GROSS DOMESTIC PRODUCT AT MARKET PRICES**

Ετήσια μεταβολή όγκου % / Annual volume change %

-8.3	2012
-2.3	2013
0.8	2014
-0.2	2015
0.0	2016
1.5	2017
2.1	2018
2.3	2019
-9.2	2020
8.7	2021
5.7	2022
2.3	2023

ΕΜΠΟΡΙΚΟ ΙΣΟΖΥΓΙΟ / TRADE BALANCE

Ως ποσοστό % του ΑΕΠ / As percentage of GDP

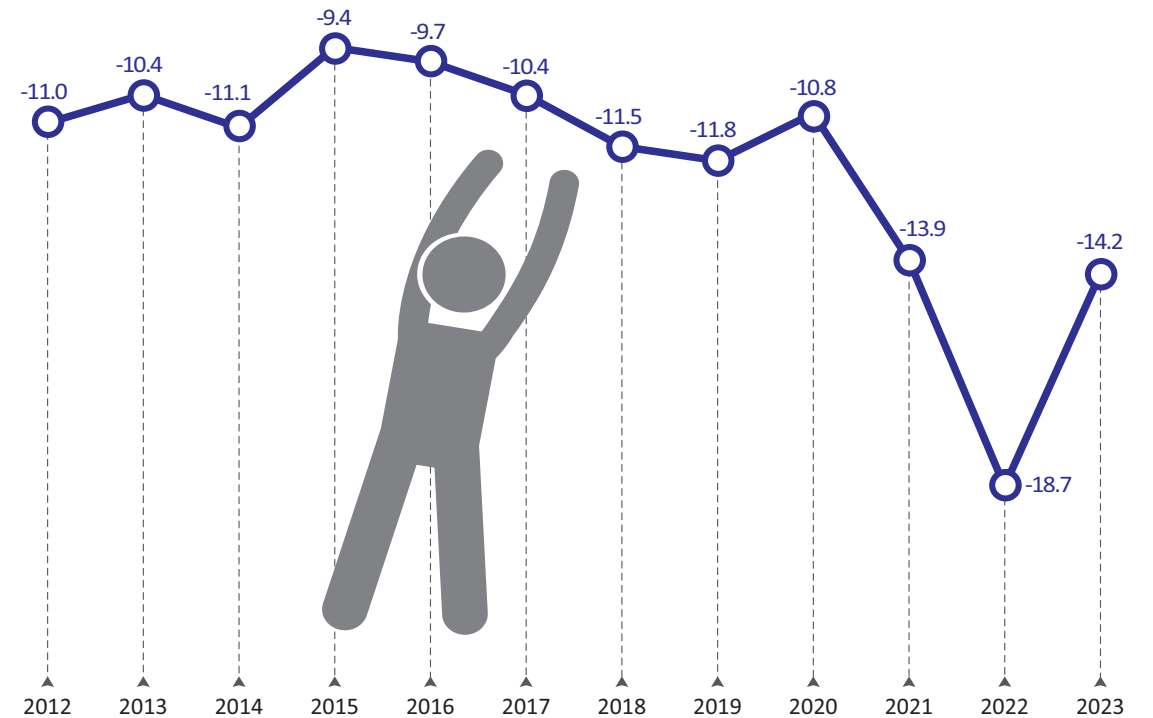

Πίνακας 2. ΕΛΛΑΣ: ΑΚΑΘΑΡΙΣΤΟ ΕΓΧΩΡΙΟ ΠΡΟΪΟΝ ΣΕ ΤΡΕΧΟΥΣΕΣ ΤΙΜΕΣ, 2012 - 2023⁽¹⁾⁽³⁾

Σε εκατομμύρια €	2012	2013	2014	2015	2016	2017	2018	2019	2020	2021	2022	2023	In million €
Προσέγγιση παραγωγής													Production approach
Παραγωγή αγαθών και υπηρεσιών (σε βασικές τιμές)	304,176	297,189	292,166	289,314	278,660	288,663	298,370	308,200	268,864	311,809	369,900	387,141	Output of goods and services (at basic prices)
Ενδιάμεση ανάλωση (σε αγοραίες τιμές)	140,409	139,394	136,811	134,534	126,644	133,880	141,735	147,468	121,628	150,793	186,491	190,612	Intermediate consumption (at purchasers' prices)
Ακαθάριστη προστιθέμενη αξία (σε βασικές τιμές)	163,766	157,795	155,355	154,781	152,016	154,782	156,635	160,733	147,236	161,015	183,409	196,528	Gross value added (at basic prices)
Γεωργία, θήρα και δασοκομία, αλιεία	6,356	5,969	6,221	6,702	6,033	6,656	6,368	6,780	6,574	6,519	7,801	7,529	Agriculture, hunting and forestry, fishing
Βιομηχανία, συμπεριλαμβανομένης ενέργειας και κατασκευών	27,513	26,832	24,904	25,323	24,955	24,024	24,709	24,840	23,951	27,264	34,707	34,414	Industry, including energy and construction
Υπηρεσίες	129,897	124,994	124,230	122,756	121,028	124,103	125,558	129,112	116,712	127,233	140,900	154,585	Services
Φόροι επί των προϊόντων	24,007	22,935	22,881	22,787	24,591	24,844	26,096	26,620	22,516	25,485	33,398	32,131	Taxes on products
Επιδότησεις επί των προϊόντων	1,874	2,616	2,165	2,205	2,159	2,248	2,115	2,171	2,213	1,926	8,952	3,462	Subsidies on products
Προσέγγιση δαπάνης													Expenditure approach
Τελική καταναλωτική δαπάνη	171,403	160,636	157,173	155,881	154,964	158,640	160,790	165,496	157,239	166,134	186,352	198,192	Final consumption expenditure
Νοικοκυριών και ΜΚΙΕΝ ⁽²⁾	129,395	123,271	120,505	119,397	118,786	122,196	125,056	128,410	119,055	126,337	145,221	154,674	Households and NPISH ⁽²⁾
Νοικοκυριών	126,952	120,722	117,927	116,723	116,006	119,574	122,536	125,719	116,480	123,698	142,364	151,720	Households
ΜΚΙΕΝ ⁽²⁾	2,443	2,550	2,578	2,674	2,780	2,622	2,520	2,691	2,575	2,639	2,857	2,954	NPISH ⁽²⁾
Γενικής Κυβέρνησης	42,008	37,365	36,668	36,484	36,178	36,443	35,734	37,086	38,184	39,796	41,132	43,519	General Government
Ακαθάριστος σχηματισμός κεφαλαίου	22,792	21,575	21,370	21,058	21,750	21,087	23,395	22,406	22,687	32,269	41,538	37,678	Gross capital formation
Ακαθάριστος σχηματισμός πάγιου κεφαλαίου	22,828	20,548	19,780	19,572	19,832	21,373	20,466	20,315	20,607	25,456	31,042	34,152	Gross fixed capital formation
Μεταβολή αποθεμάτων/Αποκτήσεις μείον διαθέσιμες τιμαλφών	-35	1,027	1,590	1,486	1,918	-286	2,930	2,091	2,079	6,813	10,495	3,526	Changes in inventories/Acquisitions less disposals of valuables
Εγχώρια ζήτηση	194,195	182,211	178,543	176,939	176,714	179,727	184,185	187,902	179,926	198,403	227,890	235,871	Domestic demand
Εξαγωγές αγαθών και υπηρεσιών	53,847	54,017	57,250	56,443	54,392	61,691	69,774	73,258	52,692	74,310	101,890	98,430	Exports of goods and services
Εισαγωγές αγαθών και υπηρεσιών	62,143	58,114	59,721	58,020	56,658	64,039	73,343	75,979	65,078	88,139	121,926	109,103	Imports of goods and services
Εξωτερικό ισοζύγιο αγαθών και υπηρεσιών	-8,296	-4,097	-2,471	-1,577	-2,266	-2,348	-3,569	-2,721	-12,386	-13,828	-20,036	-10,674	External balance of goods and services
Προσέγγιση εισοδήματος													Income approach
Αμοιβές εξαρτημένης εργασίας	68,387	62,778	63,106	62,288	63,530	64,076	66,361	68,216	65,290	70,114	73,551	77,454	Compensation of employees
Ακαθάριστο λειτουργικό πλεόνασμα / μεικτό εισόδημα	95,343	94,219	89,214	88,692	84,612	86,701	86,762	89,508	83,101	94,160	108,760	115,842	Gross operating surplus / mixed income
Φόροι επί της παραγωγής και των εισαγωγών	27,367	26,765	28,892	29,412	31,195	31,578	32,237	32,652	28,114	31,783	40,002	38,852	Taxes on production and imports
Επιδότησεις	5,198	5,649	5,140	5,030	4,889	4,976	4,744	5,195	8,966	11,482	14,459	6,951	Subsidies
Ακαθάριστο Εγχώριο Προϊόν σε αγοραίες τιμές	185,899	178,114	176,072	175,363	174,448	177,378	180,616	185,181	167,540	184,575	207,854	225,197	Gross Domestic Product at market prices

Πίνακας 3. ΕΛΛΑΣ: ΑΚΑΘΑΡΙΣΤΟ ΕΓΧΩΡΙΟ ΠΡΟΪΟΝ ΣΕ ΣΤΑΘΕΡΕΣ ΤΙΜΕΣ 2020, 2012 - 2023⁽¹⁾⁽³⁾

Σε εκατομμύρια €	2012	2013	2014	2015	2016	2017	2018	2019	2020	2021	2022	2023	In million €
Προσέγγιση παραγωγής													Production approach
Παραγωγή αγαθών και υπηρεσιών (σε βασικές τιμές)	278,233	278,141	279,088	285,905	282,625	289,321	295,810	302,992	268,864	294,834	311,574	321,144	Output of goods and services (at basic prices)
Ενδιάμεση ανάλωση (σε αγοραίες τιμές)	122,630	124,924	125,667	132,212	129,478	132,737	136,507	140,812	121,628	135,635	143,890	149,540	Intermediate consumption (at purchasers' prices)
Ακαθάριστη προστιθέμενη αξία (σε βασικές τιμές)	155,958	153,361	153,538	153,549	153,016	156,453	159,154	161,974	147,236	159,199	167,630	171,320	Gross value added (at basic prices)
Γεωργία, θήρα και δασοκομία, αλιεία	7,268	6,648	7,010	6,856	6,294	7,034	6,844	7,164	6,574	6,384	7,408	5,421	Agriculture, hunting and forestry, fishing
Βιομηχανία, συμπεριλαμβανομένης ενέργειας και κατασκευών	26,880	25,286	23,644	23,203	23,508	23,268	24,628	25,026	23,951	27,053	27,555	28,822	Industry, including energy and construction
Υπηρεσίες	121,863	121,344	122,897	123,503	123,181	126,192	127,665	129,778	116,712	125,762	132,657	136,926	Services
Φόροι επί των προϊόντων	23,526	22,621	23,278	22,951	23,575	22,830	23,612	24,801	22,516	24,742	26,986	26,212	Taxes on products
Επιδότησεις επί των προϊόντων	2,083	2,721	2,135	2,226	2,366	2,439	2,288	2,262	2,213	1,903	2,136	1,714	Subsidies on products
Προσέγγιση δαπάνης													Expenditure approach
Τελική καταναλωτική δαπάνη	160,475	154,223	154,008	155,319	155,830	158,485	160,032	164,011	157,239	163,996	174,765	178,202	Final consumption expenditure
Νοικοκυριών και ΜΚΙΕΝ ⁽²⁾	120,697	116,938	117,073	117,521	117,920	120,948	123,687	126,920	119,055	125,115	135,886	138,309	Households and NPISH ⁽²⁾
Νοικοκυριών	118,360	114,481	114,550	114,863	115,124	118,337	121,192	124,263	116,480	122,508	133,313	135,739	Households
ΜΚΙΕΝ ⁽²⁾	2,334	2,459	2,526	2,662	2,801	2,612	2,495	2,657	2,575	2,608	2,574	2,572	NPISH ⁽²⁾
Γενικής Κυβέρνησης	39,891	37,377	37,011	37,895	38,007	37,577	36,320	37,060	38,184	38,880	38,913	39,931	General Government
Ακαθάριστος σχηματισμός κεφαλαίου	21,248	20,563	21,646	21,795	22,717	22,098	23,881	22,662	22,687	28,894	32,875	33,152	Gross capital formation
Ακαθάριστος σχηματισμός πάγιου κεφαλαίου	21,845	19,799	19,357	19,392	19,891	21,415	20,437	20,268	20,607	25,072	29,174	31,088	Gross fixed capital formation
Εγχώρια ζήτηση	181,752	174,814	175,690	177,151	178,556	180,625	183,891	186,691	179,926	192,889	207,818	211,480	Domestic demand
Εξαγωγές αγαθών και υπηρεσιών	46,828	47,650	51,595	54,295	54,080	58,626	64,039	67,139	52,692	65,534	69,864	71,168	Exports of goods and services
Εισαγωγές αγαθών και υπηρεσιών	51,736	49,869	53,278	57,635	58,863	63,070	68,274	70,199	65,078	76,384	84,759	85,504	Imports of goods and services
Ακαθάριστο Εγχώριο Προϊόν σε αγοραίες τιμές	177,294	173,265	174,638	174,239	174,184	176,750	180,399	184,507	167,540	182,039	192,495	196,984	Gross Domestic Product at market prices

Πηγή: Διεύθυνση Εθνικών Λογαριασμών ΕΛΣΤΑΤ.

(1) 2022, 2023: Προσωρινά στοιχεία.

(2) Μη Κερδοσκοπικά Ιδρύματα που εξυπηρετούν νοικοκυριά.

(3) Τα δεδομένα του ΑΕΠ και των συνιστωσών του για την περίοδο 1995 - 2023 έχουν αναθεωρηθεί με έτος βάσης 2020 = 100,0 και έτος αναφοράς 2021.

Source: National Accounts Division ELSTAT.

(1) 2022, 2023: Provisional data.

(2) Non-Profit Institutions serving households.

(3) GDP (and components) data for 1995 - 2023 have been revised, with 2020 = 100,0 as base year and 2021 as reference year.

Πίνακας 4. ΕΛΛΑΣ: ΑΚΑΘΑΡΙΣΤΟ ΕΓΧΩΡΙΟ ΠΡΟΪΟΝ, 2012 - 2023⁽¹⁾⁽⁴⁾

Ετήσιες μεταβολές όγκου (%)

Table 4. GREECE: GROSS DOMESTIC PRODUCT, 2012 - 2023⁽¹⁾⁽⁴⁾

Annual volume changes (%)

	2012	2013	2014	2015	2016	2017	2018	2019	2020	2021	2022	2023	
Προσέγγιση παραγωγής													Production approach
Παραγωγή αγαθών και υπηρεσιών (σε βασικές τιμές)	-6.4	0.0	0.3	2.4	-1.1	2.4	2.2	2.4	-11.3	9.7	5.7	3.1	Output of goods and services (at basic prices)
Ενδιάμεση ανάλωση (σε αγοραίες τιμές)	-5.4	1.9	0.6	5.2	-2.1	2.5	2.8	3.2	-13.6	11.5	6.1	3.9	Intermediate consumption (at purchasers' prices)
Ακαθάριστη προστιθέμενη αξία (σε βασικές τιμές)	-7.2	-1.7	0.1	0.0	-0.3	2.2	1.7	1.8	-9.1	8.1	5.3	2.2	Gross value added (at basic prices)
Γεωργία, θήρα και δασοκομία, αλιεία	5.6	-8.5	5.4	-2.2	-8.2	11.8	-2.7	4.7	-8.2	-2.9	16.0	-26.8	Agriculture, hunting and forestry, fishing
Βιομηχανία, συμπεριλαμβανομένης ενέργειας και κατασκευών	-7.4	-5.9	-6.5	-1.9	1.3	-1.0	5.8	1.6	-4.3	13.0	1.9	4.6	Industry, including energy and construction
Υπηρεσίες	-7.7	-0.4	1.3	0.5	-0.3	2.4	1.2	1.7	-10.1	7.8	5.5	3.2	Services
Φόροι επί των προϊόντων	-12.0	-3.8	2.9	-1.4	2.7	-3.2	3.4	5.0	-9.2	9.9	9.1	-2.9	Taxes on products
Επιδοτήσεις επί των προϊόντων	154.1	30.6	-21.5	4.2	6.3	3.1	-6.2	-1.2	-2.1	-14.0	12.3	-19.7	Subsidies on products
Προσέγγιση δαπάνης													Expenditure approach
Τελική καταναλωτική δαπάνη	-8.3	-3.9	-0.1	0.9	0.3	1.7	1.0	2.5	-4.1	4.3	6.6	2.0	Final consumption expenditure
Νοικοκυριών και ΜΚΙΕΝ ⁽²⁾	-9.4	-3.1	0.1	0.4	0.3	2.6	2.3	2.6	-6.2	5.1	8.6	1.8	Households and NPISH ⁽²⁾
Γενικής Κυβέρνησης	-4.9	-6.3	-1.0	2.4	0.3	-1.1	-3.3	2.0	3.0	1.8	0.1	2.6	General Government
Ακαθάριστος σχηματισμός κεφαλαίου	-20.9	-3.2	5.3	0.7	4.2	-2.7	8.1	-5.1	0.1	27.4	13.8	0.8	Gross capital formation
Ακαθάριστος σχηματισμός πάγιου κεφαλαίου	-18.8	-9.4	-2.2	0.2	2.6	7.7	-4.6	-0.8	1.7	21.7	16.4	6.6	Gross fixed capital formation
Εγχώρια ζήτηση ⁽³⁾	-10.4	-3.9	0.5	0.8	0.8	1.2	1.8	1.6	-3.7	7.7	8.2	1.9	Domestic demand ⁽³⁾
Εξαγωγές αγαθών και υπηρεσιών	2.0	1.8	8.3	5.2	-0.4	8.4	9.2	4.8	-21.5	24.4	6.6	1.9	Exports of goods and services
Εισαγωγές αγαθών και υπηρεσιών	-5.5	-3.6	6.8	8.2	2.1	7.1	8.3	2.8	-7.3	17.4	11.0	0.9	Imports of goods and services
Ακαθάριστο Εγχώριο Προϊόν σε αγοραίες τιμές	-8.3	-2.3	0.8	-0.2	0.0	1.5	2.1	2.3	-9.2	8.7	5.7	2.3	Gross Domestic Product at market prices

Πηγή: Διεύθυνση Εθνικών Λογαριασμών ΕΛΣΤΑΤ.

(1) 2022, 2023: Προσωρινά στοιχεία.

(2) Μη Κερδοσκοπικά Ιδρύματα που εξυπηρετούν νοικοκυριά.

(3) Συμβολή στον ρυθμό μεταβολής του ΑΕΠ.

(4) Τα δεδομένα του ΑΕΠ και των συνιστωσών του για την περίοδο 1995 - 2023 έχουν αναθεωρηθεί με έτος βάσης 2020 = 100,0 και έτος αναφοράς 2021.

Source: National Accounts Division ELSTAT.

(1) 2022, 2023: Provisional data.

(2) Non-Profit Institutions serving households.

(3) Contribution to GDP growth rate.

(4) GDP (and components) data for 1995 - 2023 have been revised, with 2020 = 100,0 as base year and 2021 as reference year.

ΑΕΠ (ρυθμός ανάπτυξης) και εγχώρια ζήτηση (συμμετοχή) GDP (growth rate) and domestic demand (contribution)

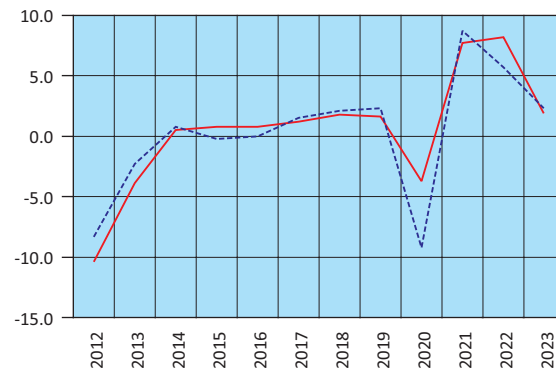

— Εγχώρια ζήτηση – Domestic demand
- - - ΑΕΠ – GDP

Εγχώρια ζήτηση: Συνιστώσες (ρυθμός ανάπτυξης) Domestic demand: Components (growth rate)

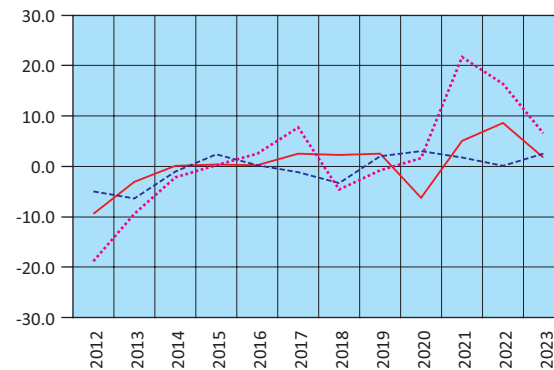

— Ιδιωτική κατανάλωση – Private consumption
- - - Δημόσια κατανάλωση – GG consumption
... Επενδύσεις – GFCF

Εισαγωγές - Εξαγωγές αγαθών και υπηρεσιών (ρυθμός ανάπτυξης) Imports - Exports of goods and services (growth rate)

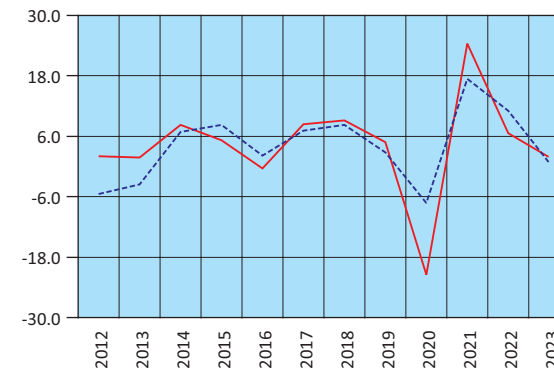

— Εξαγωγές – Exports
- - - Εισαγωγές – Imports

Ακαθάριστη προστιθέμενη αξία (ρυθμός ανάπτυξης) Gross value added (growth rate)

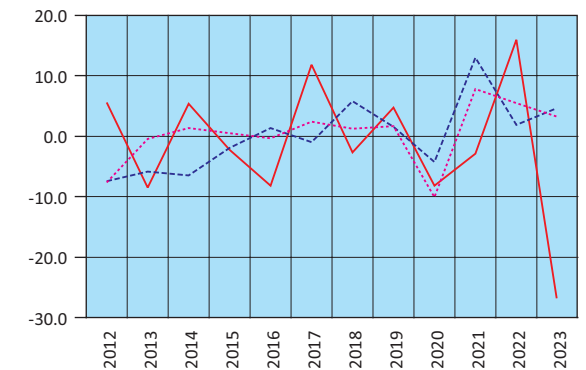

— Γεωργία – Agriculture
- - - Βιομηχανία – Industry
... Υπηρεσίες – Services

Πίνακας 5. ΕΛΛΑΣ: ΑΚΑΘΑΡΙΣΤΟ ΕΓΧΩΡΙΟ ΠΡΟΪΟΝ, ΤΡΙΜΗΝΙΑΙΑ ΣΤΟΙΧΕΙΑ, 2021 - 2024⁽¹⁾⁽³⁾

Σε εκατομμύρια €. Σε τρέχουσες τιμές. Μη εποχικά διορθωμένα στοιχεία

	2021 Q1	2021 Q2	2021 Q3	2021 Q4	2022 Q1	2022 Q2	2022 Q3	2022 Q4	2023 Q1	2023 Q2	2023 Q3	2023 Q4	2024 Q1	2024 Q2	
Προσέγγιση παραγωγής															Production approach
Ακαθάριστη προστιθέμενη αξία (σε βασικές τιμές)	35,002	38,047	43,592	41,519	40,178	44,547	50,318	46,663	43,811	47,549	52,344	48,091	45,604	50,046	Gross value added (at basic prices)
Γεωργία, θήρα και δασοκομία, αλιεία	1,610	1,629	1,674	1,760	1,820	1,931	2,004	2,023	2,135	2,211	2,217	1,775	2,216	2,289	Agriculture, hunting and forestry, fishing
Βιομηχανία, συμπεριλαμβανομένης ενέργειας και κατασκευών	6,114	6,580	7,164	7,508	7,996	8,483	9,361	8,920	8,304	8,352	9,035	8,798	8,506	8,961	Industry, including energy and construction
Υπηρεσίες	27,278	29,838	34,753	32,250	30,361	34,134	38,953	35,721	33,372	36,986	41,091	37,518	34,882	38,796	Services
Φόροι επί των προϊόντων	5,163	6,092	7,193	6,819	6,826	7,487	10,487	8,799	7,008	7,709	8,867	8,497	6,912	8,475	Taxes on products
Επιδοτήσεις επί των προϊόντων	585	587	443	312	916	1,509	3,847	2,413	1,321	613	805	834	643	709	Subsidies on products
Προσέγγιση δαπάνης															Expenditure approach
Τελική καταναλωτική δαπάνη	35,292	40,766	42,511	44,907	42,088	46,425	45,784	48,721	45,647	49,449	47,454	51,539	47,740	51,521	Final consumption expenditure
Νοικοκυριών και ΜΚΙΕΝ ⁽²⁾	26,397	30,976	32,735	33,690	32,596	35,833	35,698	37,349	35,529	38,405	37,209	39,513	37,779	40,502	Households and NPISH ⁽²⁾
Νοικοκυριών	25,773	30,255	31,985	32,929	31,869	35,041	34,914	36,531	34,736	37,556	36,392	38,648	36,935	39,606	Households
ΜΚΙΕΝ ⁽²⁾	624	720	750	761	727	792	784	818	793	849	817	865	843	895	NPISH ⁽²⁾
Γενικής Κυβέρνησης	8,895	9,791	9,776	11,217	9,492	10,592	10,086	11,372	10,118	11,044	10,245	12,026	9,961	11,019	General Government
Ακαθάριστος σχηματισμός κεφαλαίου	8,664	7,184	6,785	9,498	12,264	8,672	9,975	12,781	10,308	7,546	8,768	10,446	10,959	9,396	Gross capital formation
Ακαθάριστος σχηματισμός πάγιου κεφαλαίου	4,898	5,822	6,006	7,439	6,077	6,674	6,809	8,736	6,963	7,617	7,431	8,573	7,383	8,056	Gross fixed capital formation
Μεταβολή αποθεμάτων	3,765	1,363	779	2,059	6,187	1,998	3,166	4,045	3,346	-70	1,337	1,872	3,576	1,340	Changes in inventories
Εγχώρια ζήτηση	43,956	47,951	49,296	54,405	54,352	55,097	55,760	61,502	55,955	56,995	56,223	61,984	58,699	60,917	Domestic demand
Εξαγωγές αγαθών και υπηρεσιών	13,529	16,391	24,494	19,896	18,453	26,319	32,637	24,118	21,178	24,359	31,400	21,910	20,238	25,959	Exports of goods and services
Εισαγωγές αγαθών και υπηρεσιών	17,904	20,790	23,448	26,275	26,717	30,891	31,439	32,570	27,635	26,709	27,217	28,141	27,064	29,064	Imports of goods and services
Εξωτερικό ισοζύγιο αγαθών και υπηρεσιών	-4,375	-4,399	1,045	-6,379	-8,264	-4,572	1,198	-8,452	-6,458	-2,350	4,183	-6,230	-6,827	-3,105	External balance of goods and services
Προσέγγιση εισοδήματος															Income approach
Αμοιβές εξαρτημένης εργασίας	15,452	17,120	16,884	18,654	16,368	17,935	18,175	19,619	17,323	19,183	19,246	20,671	18,358	20,284	Compensation of employees
Ακαθάριστο λειτουργικό πλεόνασμα / μεικτό εισόδημα	20,809	22,304	27,118	22,908	24,050	25,917	31,652	26,791	26,268	26,847	32,579	26,448	27,016	28,221	Gross operating surplus / mixed income
Φόροι επί της παραγωγής και των εισαγωγών	5,862	7,066	8,506	10,178	7,673	9,775	11,991	10,875	8,080	10,129	10,283	10,551	7,935	10,883	Taxes on production and imports
Επιδοτήσεις	2,542	2,938	2,167	3,714	2,003	3,103	4,860	4,235	2,174	1,514	1,702	1,916	1,436	1,576	Subsidies
Ακαθάριστο Εγχώριο Προϊόν σε αγοραίες τιμές	39,581	43,552	50,342	48,026	46,088	50,525	56,958	53,049	49,498	54,645	60,406	55,754	51,872	57,812	Gross Domestic Product at market prices

Table 5. GREECE: GROSS DOMESTIC PRODUCT, QUARTERLY DATA, 2021 - 2024⁽¹⁾⁽³⁾

In million €. At current prices. Non-seasonally adjusted data

Πίνακας 6. ΕΛΛΑΣ: ΑΚΑΘΑΡΙΣΤΟ ΕΓΧΩΡΙΟ ΠΡΟΪΟΝ, ΤΡΙΜΗΝΙΑΙΑ ΣΤΟΙΧΕΙΑ, 2021 - 2024⁽¹⁾⁽³⁾

Σε εκατομμύρια €. Έτος αναφοράς 2015. Μη εποχικά διορθωμένα στοιχεία

	2021 Q1	2021 Q2	2021 Q3	2021 Q4	2022 Q1	2022 Q2	2022 Q3	2022 Q4	2023 Q1	2023 Q2	2023 Q3	2023 Q4	2024 Q1	2024 Q2	
Προσέγγιση παραγωγής															Production approach
Ακαθάριστη προστιθέμενη αξία (σε βασικές τιμές)	35,581	38,305	43,483	40,208	37,627	40,809	45,091	41,511	38,837	41,527	45,014	41,590	39,180	42,431	Gross value added (at basic prices)
Γεωργία, θήρα και δασοκομία, αλιεία	1,661	1,628	1,587	1,659	1,809	1,871	1,901	1,745	1,851	1,771	1,727	1,432	1,618	1,689	Agriculture, hunting and forestry, fishing
Βιομηχανία, συμπεριλαμβανομένης ενέργειας και κατασκευών	6,990	7,536	8,036	7,708	7,138	7,364	7,557	7,162	7,325	7,321	7,666	7,327	7,684	8,009	Industry, including energy and construction
Υπηρεσίες	27,042	29,263	33,938	30,946	28,770	31,627	35,622	32,619	29,654	32,475	35,687	32,865	29,891	32,759	Services
Φόροι επί των προϊόντων	5,206	6,024	7,067	6,408	6,260	6,475	7,470	7,217	5,461	6,133	8,842	7,737	5,996	7,281	Taxes on products
Επιδοτήσεις επί των προϊόντων	595	580	413	281	393	416	573	664	296	200	689	599	335	407	Subsidies on products
Προσέγγιση δαπάνης															Expenditure approach
Τελική καταναλωτική δαπάνη	35,705	40,510	41,987	43,611	40,701	43,622	42,483	44,977	42,059	44,600	42,127	46,046	42,395	44,990	Final consumption expenditure
Νοικοκυριών και ΜΚΙΕΝ ⁽²⁾	26,922	31,180	33,000	33,329	31,713	33,915	33,407	34,664	32,717	34,716	33,198	35,454	33,634	35,523	Households and NPISH ⁽²⁾
Νοικοκυριών	26,289	30,460	32,253	32,591	31,027	33,195	32,707	33,942	32,009	33,979	32,502	34,716	32,906	34,769	Households
ΜΚΙΕΝ ⁽²⁾	632	720	747	738	686	720	701	722	708	737	696	739	728	754	NPISH ⁽²⁾
Γενικής Κυβέρνησης	8,742	9,317	9,008	10,255	8,999	9,715	9,108	10,301	9,351	9,894	8,952	10,592	8,778	9,483	General Government
Ακαθάριστος σχηματισμός κεφαλαίου	8,470	7,090	6,017	7,512	8,460	6,605	6,931	8,682	7,814	6,451	7,638	8,607	9,316	8,565	Gross capital formation
Ακαθάριστος σχηματισμός πάγιου κεφαλαίου	4,958	5,822	5,986	7,231	5,860	6,338	6,418	8,179	6,422	6,951	6,743	7,763	6,653	7,232	Gross fixed capital formation
Εγχώρια ζήτηση	44,194	47,609	48,005	51,131	49,259	50,140	49,369	53,716	49,961	50,646	49,803	54,765	51,820	53,567	Domestic demand
Εξαγωγές αγαθών και υπηρεσιών	13,122	15,314	22,888	16,969	14,330	18,195	23,164	16,871	16,219	18,938	23,250	16,820	15,342	19,544	Exports of goods and services
Εισαγωγές αγαθών και υπηρεσιών	17,013	19,010	20,363	21,566	19,653	21,169	20,695	22,063	20,920	21,177	21,183	22,077	21,305	23,200	Imports of goods and services
Εξωτερικό ισοζύγιο αγαθών και υπηρεσιών	-3,891	-3,696	2,525	-4,597	-5,323	-2,973	2,469	-5,192	-4,701	-2,240	2,067	-5,257	-5,963	-5,963	External balance of goods and services
Ακαθάριστο Εγχώριο Προϊόν σε αγοραίες τιμές	40,229	43,798	50,200	46,394	43,553	46,925	52,054	48,127	44,469	48,341	53,030	48,654	45,167	49,629	Gross Domestic Product at market prices

Table 6. GREECE: GROSS DOMESTIC PRODUCT, QUARTERLY DATA, 2021 - 2024⁽¹⁾⁽³⁾

In million €. Reference year 2015. Non-seasonally adjusted data

Πηγή: Διεύθυνση Εθνικών Λογαριασμών ΕΛΣΤΑΤ.

Σημείωση: Τα αναθεωρημένα στοιχεία των ετήσιων εθνικών λογαριασμών που δημοσιεύθηκαν στις 17/10/2024 με νέο έτος βάσης 2020 (2020 = 100,0) και έτος αναφοράς 2021 θα ενσωματωθούν στους τριμηνιαίους εθνικούς λογαριασμούς με τη δημοσίευση της Ανακοίνωσης «Τριμηνιαίοι Εθνικοί Λογαριασμοί (προσωρινά στοιχεία) – Γ' τρίμηνο 2024» στις 6/12/2024.

(1) Προσωρινά στοιχεία.

(2) Μη Κερδοσκοπικά Ιδρύματα που Εξυπηρετούν Νοικοκυριά.

(3) Από το 2010 και εξής, τα δεδομένα του ΑΕΠ και των συστασών του έχουν αναθεωρηθεί με έτος βάσης το 2015.

Source: National Accounts Division ELSTAT.

Note: The revised data of the annual national accounts published on 17/10/2024 with new base year 2020 (2020 = 100.0) and reference year 2021 will be integrated into the quarterly national accounts with the publication of the Announcement "Quarterly National Accounts (provisional data) - 3rd quarter 2024" on 6/12/2024.

(1) Provisional data.

(2) Non-Profit Institutions Serving Households.

(3) From 2010 onwards, GDP (and components) data have been revised with base year 2015.

Πίνακας 7. ΕΛΛΑΣ: ΑΚΑΘΑΡΙΣΤΟ ΕΓΧΩΡΙΟ ΠΡΟΪΟΝ, ΤΡΙΜΗΝΙΑΙΑ ΣΤΟΙΧΕΙΑ, 2021 - 2024⁽¹⁾⁽⁴⁾

Αλυσωτοί δείκτες όγκου. Έτος αναφοράς 2015. Μη εποχικά διορθωμένα στοιχεία

	2021 Q1	2021 Q2	2021 Q3	2021 Q4	2022 Q1	2022 Q2	2022 Q3	2022 Q4	2023 Q1	2023 Q2	2023 Q3	2023 Q4	2024 Q1	2024 Q2	
(Ετήσιες μεταβολές %)															(Year-on-year change %)
Προσέγγιση παραγωγής															Production approach
Ακαθάριστη προστιθέμενη αξία (σε βασικές τιμές)	-1.2	12.1	11.9	8.0	5.8	6.5	3.7	3.2	3.2	1.8	-0.2	0.2	0.9	2.2	Gross value added (at basic prices)
Γεωργία, θήρα και δασοκομία, αλιεία	-5.8	-3.3	-5.2	-0.7	8.9	14.9	19.8	5.2	2.3	-5.4	-9.2	-17.9	-12.6	-4.6	Agriculture, hunting and forestry, fishing
Βιομηχανία, συμπεριλαμβανομένης ενέργειας και κατασκευών	9.6	19.5	12.7	8.6	2.1	-2.3	-6.0	-7.1	2.6	-0.6	1.4	2.3	4.9	9.4	Industry, including energy and construction
Υπηρεσίες	-3.1	11.5	12.7	8.4	6.4	8.1	5.0	5.4	3.1	2.7	0.2	0.8	0.8	0.9	Services
Φόροι επί των προϊόντων	-3.6	27.4	8.7	11.0	20.3	7.5	5.7	12.6	-12.8	-5.3	18.4	7.2	9.8	18.7	Taxes on products
Επιδοτήσεις επί των προϊόντων	20.0	-3.1	-37.1	-35.9	-34.0	-28.4	38.7	136.0	-24.5	-51.9	20.1	-9.7	13.1	103.9	Subsidies on products
Προσέγγιση δαπάνης															Expenditure approach
Τελική καταναλωτική δαπάνη	-5.9	11.1	4.2	9.8	14.0	7.7	1.2	3.1	3.3	2.2	-0.8	2.4	0.8	0.9	Final consumption expenditure
Νοικοκυριών και ΜΚΙΕΝ ⁽²⁾	-8.2	14.3	4.6	13.1	17.8	8.8	1.2	4.0	3.2	2.4	-0.6	2.3	2.8	2.3	Households and NPISH ⁽²⁾
Γενικής Κυβέρνησης	1.4	2.1	3.1	0.8	2.9	4.3	1.1	0.4	3.9	1.8	-1.7	2.8	-6.1	-4.2	General Government
Ακαθάριστος σχηματισμός κεφαλαίου	10.3	52.2	6.7	30.4	-0.1	-6.8	15.2	15.6	-7.6	-2.3	10.2	-0.9	19.2	32.8	Gross capital formation
Ακαθάριστος σχηματισμός πάγιου κεφαλαίου	13.6	21.7	17.9	22.6	18.2	8.9	7.2	13.1	9.6	9.7	5.1	-5.1	3.6	4.0	Gross fixed capital formation
Εγχώρια ζήτηση ⁽³⁾	-3.6	17.1	4.7	13.4	12.9	5.9	2.7	5.7	1.8	1.1	0.7	2.3	3.9	6.0	Domestic demand ⁽³⁾
Εξαγωγές αγαθών και υπηρεσιών	-1.6	25.2	47.5	22.0	9.2	18.8	1.2	-0.6	13.2	4.1	0.4	-0.3	-5.4	3.2	Exports of goods and services
Εισαγωγές αγαθών και υπηρεσιών	-4.8	27.0	22.4	29.4	15.5	11.4	1.6	2.3	6.4	0.0	2.4	0.1	1.8	9.6	Imports of goods and services
Εξωτερικό ισοζύγιο αγαθών και υπηρεσιών	1.9	-2.7	7.3	-4.6	-4.6	1.2	1.0	-2.0	0.3	1.9	1.2	-1.2	-2.3	-3.4	External balance of goods and services
Ακαθάριστο Εγχώριο Προϊόν σε αγοραίες τιμές	-1.7	14.4	12.0	8.9	8.3	7.1	3.7	3.7	2.1	3.0	1.9	1.1	1.6	2.7	Gross Domestic Product at market prices

Table 7. GREECE: GROSS DOMESTIC PRODUCT, QUARTERLY DATA, 2021 - 2024⁽¹⁾⁽⁴⁾

Chain-linked volume. Reference year 2015. Non-seasonally adjusted data

Πίνακας 7α. ΕΛΛΑΣ: ΑΚΑΘΑΡΙΣΤΟ ΕΓΧΩΡΙΟ ΠΡΟΪΟΝ, ΤΡΙΜΗΝΙΑΙΑ ΣΤΟΙΧΕΙΑ, 2021 - 2024⁽¹⁾⁽⁴⁾

Σε εκατομμύρια €. Αλυσωτοί δείκτες όγκου. Έτος αναφοράς 2015. Εποχικά διορθωμένα στοιχεία

	2021 Q1	2021 Q2	2021 Q3	2021 Q4	2022 Q1	2022 Q2	2022 Q3	2022 Q4	2023 Q1	2023 Q2	2023 Q3	2023 Q4	2024 Q1	2024 Q2	
Ακαθάριστο Εγχώριο Προϊόν σε αγοραίες τιμές	43,879	44,405	45,840	46,223	47,264	47,419	47,687	48,224	48,222	48,632	48,680	48,860	49,227	49,759	Gross Domestic Product at market prices
Τριμηνιαίες μεταβολές %	3.6	1.2	3.2	0.8	2.3	0.3	0.6	1.1	0.0	0.9	0.1	0.4	0.8	1.1	Quarter-on-quarter change %
Ετήσιες μεταβολές %	-2.2	14.7	11.9	9.2	7.7	6.8	4.0	4.3	2.0	2.6	2.1	1.3	2.1	2.3	Year-on-year change %

Table 7a. GREECE: GROSS DOMESTIC PRODUCT, QUARTERLY DATA, 2021 - 2024⁽¹⁾⁽⁴⁾

In million €. Chain-linked volume. Reference year 2015. Seasonally adjusted data

Πηγή: Διεύθυνση Εθνικών Λογαριασμών ΕΛΣΤΑΤ.

Σημείωση: Τα αναθεωρημένα στοιχεία των ετήσιων εθνικών λογαριασμών που δημοσιεύθηκαν στις 17/10/2024 με νέο έτος βάσης 2020 (2020 = 100,0) και έτος αναφοράς 2021 θα ενσωματωθούν στους τριμηνιαίους εθνικούς λογαριασμούς με τη δημοσίευση της Ανακοίνωσης «Τριμηνιαίοι Εθνικοί Λογαριασμοί (προσωρινά στοιχεία) – Γ' τρίμηνο 2024» στις 6/12/2024.

(1) Προσωρινά στοιχεία.

(2) Μη Κερδοσκοπικά Ιδρύματα που Εξυπηρετούν Νοικοκυριά.

(3) Συμβολή στον ρυθμό μεταβολής του ΑΕΠ.

(4) Από το 2010 και εξής, τα δεδομένα του ΑΕΠ και των συνιστωσών του έχουν αναθεωρηθεί με έτος βάσης το 2015.

Source: National Accounts Division ELSTAT.

Note: The revised data of the annual national accounts published on 17/10/2024 with new base year 2020 (2020 = 100.0) and reference year 2021 will be integrated into the quarterly national accounts with the publication of the Announcement "Quarterly National Accounts (provisional data) - 3rd quarter 2024" on 6/12/2024.

(1) Provisional data.

(2) Non-Profit Institutions Serving Households.

(3) Contribution to GDP growth rate.

(4) From 2010 onwards, GDP (and components) data have been revised with base year 2015.

ΑΕΠ (ετήσια μεταβολή) και εγχώρια ζήτηση (συμβολή στη μεταβολή % του ΑΕΠ) GDP (y-o-y change) and domestic demand (contribution to GDP change %)

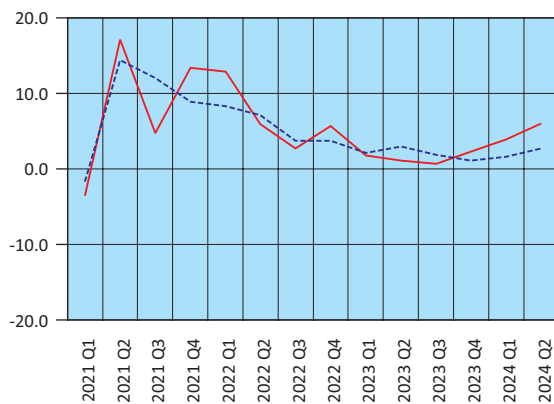

— Εγχώρια ζήτηση - Domestic demand
- - - ΑΕΠ - GDP

Εισαγωγές - Εξαγωγές αγαθών και υπηρεσιών (ετήσια μεταβολή %) Imports - Exports of goods and services (y-o-y change %)

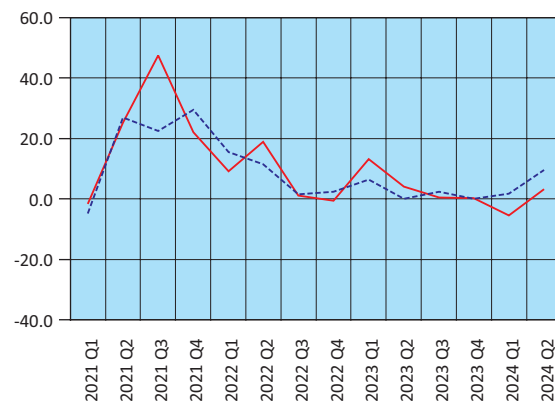

— Εξαγωγές - Exports
- - - Εισαγωγές - Imports

Ακαθάριστη προστιθέμενη αξία (ετήσια μεταβολή %) Gross value added (y-o-y change %)

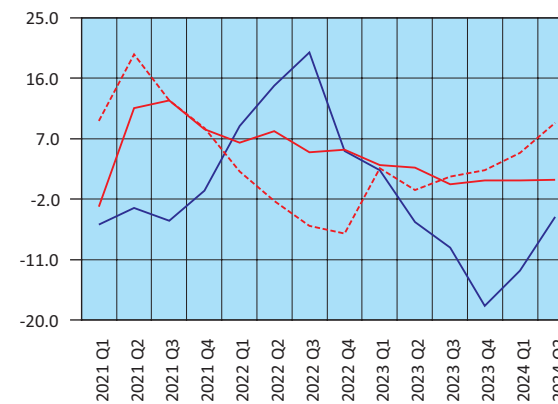

— Γεωργία - Agriculture
- - - Βιομηχανία - Industry
— Υπηρεσίες - Services

ΑΕΠ: εποχικά διορθωμένα στοιχεία (τριμηνιαία και ετήσια μεταβολή %) GDP: seasonally adjusted data (q-o-q and y-o-y change %)

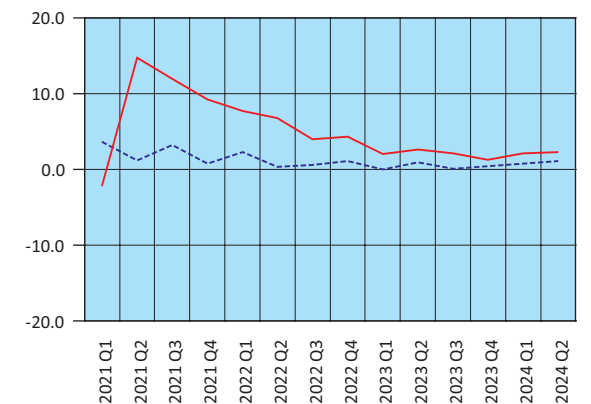

- - - Τριμηνιαία μεταβολή - Quarter-on-quarter change
— Ετήσια μεταβολή - Year-on-year change

Πίνακας 8. ΕΛΛΑΣ: ΑΠΟΤΑΜΙΕΥΣΗ - ΕΠΕΝΔΥΣΕΙΣ, 2018 - 2023⁽¹⁾⁽⁵⁾

Table 8. GREECE: SAVINGS - INVESTMENT, 2018 - 2023⁽¹⁾⁽⁵⁾

Σε εκατομμύρια €. Σε τρέχουσες τιμές		In million €. At current prices					
	2018	2019	2020	2021	2022	2023	
ΑΕΠ	180,616	185,181	167,540	184,575	207,854	225,197	GDP
Ρυθμός αποταμίευσης (Ακαθάριστη αποταμίευση / Ακαθάριστο διαθέσιμο εισόδημα)	0.09	0.10	0.05	0.09	0.09	0.09	Savings ratio (Gross savings / Gross disposable income)
Ακαθάριστη αποταμίευση / Επενδύσεις ⁽²⁾	0.78	0.86	0.43	0.67	0.62	0.58	Gross savings / Investment ⁽²⁾
Ισοζύγιο αποταμίευσης - επένδυσης							Savings - investment balance
Επενδύσεις	20,466	20,315	20,607	25,456	31,042	34,152	Investment
Ιδιωτικός τομέας (Ip)	14,658	15,740	15,461	18,856	23,360	25,472	Private sector (Ip)
Γενική Κυβέρνηση (Ig)	5,808	4,575	5,146	6,600	7,682	8,680	General Government (Ig)
Ακαθάριστη αποταμίευση	16,040	17,422	8,873	17,029	19,143	19,684	Gross savings
Ιδιωτικός τομέας (Sp)	9,615	11,809	15,628	21,962	17,284	13,531	Private sector (Sp)
Γενική Κυβέρνηση (Sg)	6,425	5,613	-6,755	-4,934	1,859	6,153	General Government (Sg)
Χρήση εξωτερικής αποταμίευσης (Sp-Ip)+(Sg-Ig) ⁽³⁾	-4,426	-2,893	-11,734	-8,427	-11,899	-14,468	Use of foreign savings (Sp-Ip)+(Sg-Ig) ⁽³⁾
Ιδιωτικός τομέας (Sp-Ip)	-5,043	-3,931	167	3,107	-6,076	-11,941	Private sector (Sp-Ip)
Γενική Κυβέρνηση (Sg-Ig) ⁽⁴⁾	617	1,038	-11,901	-11,534	-5,823	-2,527	General Government (Sg-Ig) ⁽⁴⁾
	(% του ΑΕΠ)						(% of GDP)
ΑΕΠ	100.0	100.0	100.0	100.0	100.0	100.0	GDP
Επενδύσεις	11.3	11.0	12.3	13.8	14.9	15.2	Investment
Ιδιωτικός τομέας (Ip)	8.1	8.5	9.2	10.2	11.2	11.3	Private sector (Ip)
Γενική Κυβέρνηση (Ig)	3.2	2.5	3.1	3.6	3.7	3.9	General Government (Ig)
Ακαθάριστη αποταμίευση	8.9	9.4	5.3	9.2	9.2	8.7	Gross savings
Ιδιωτικός τομέας (Sp)	5.3	6.4	9.3	11.9	8.3	6.0	Private sector (Sp)
Γενική Κυβέρνηση (Sg)	3.6	3.0	-4.0	-2.7	0.9	2.7	General Government (Sg)
Χρήση εξωτερικής αποταμίευσης (Sp-Ip)+(Sg-Ig) ⁽³⁾	-2.5	-1.6	-7.0	-4.6	-5.7	-6.4	Use of foreign savings (Sp-Ip)+(Sg-Ig) ⁽³⁾
Ιδιωτικός τομέας (Sp-Ip)	-2.8	-2.1	0.1	1.7	-2.9	-5.3	Private sector (Sp-Ip)
Γενική Κυβέρνηση (Sg-Ig) ⁽⁴⁾	0.3	0.6	-7.1	-6.2	-2.8	-1.1	General Government (Sg-Ig) ⁽⁴⁾

Πηγή: Διεύθυνση Εθνικών Λογαριασμών ΕΛΣΤΑΤ.

(1) 2022, 2023: Προσωρινά στοιχεία.

(2) Επενδύσεις: Ακαθάριστος σχηματισμός πάγιου κεφαλαίου.

(3) = - [Ισοζύγιο τρεχουσών συναλλαγών της Αλλοδαπής]. Εθνικολογική έννοια παρόμοια με το ισοζύγιο τρεχουσών συναλλαγών του Ισοζυγίου Πληρωμών.

(4) = Ισοζύγιο Γενικής Κυβέρνησης μείον καθαρές κεφαλαιακές μεταβιβάσεις (εισπραττόμενες μείον πληρωνόμενες) συν καθαρές αγορές μη χρηματοπιστωτικών μη παραχθέντων περιουσιακών στοιχείων.

(5) Τα δεδομένα του ΑΕΠ και των συστασών του για την περίοδο 1995 - 2023 έχουν αναθεωρηθεί με έτος βάσης 2020 = 100,0 και έτος αναφοράς 2021.

Source: National Accounts Division ELSTAT.

(1) 2022, 2023: Provisional data.

(2) Investment: Gross fixed capital formation.

(3) = - [Current external balance of the Rest of the World]. National accounts concept similar to the current account balance of the BoP.

(4) = General Government overall balance minus net capital transfers (receivable minus payable) plus acquisitions less disposals of non-financial non-produced assets.

(5) GDP (and components) data for 1995 - 2023 have been revised, with 2020 = 100,0 as base year and 2021 as reference year.

Ρυθμός αποταμίευσης
Savings ratio

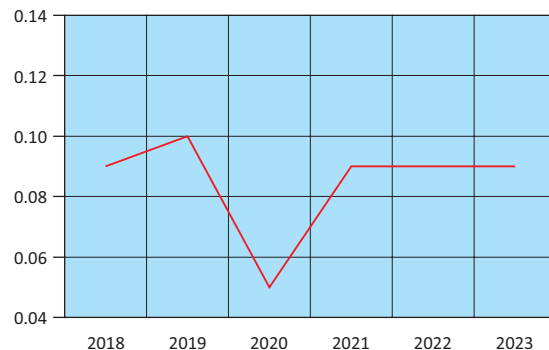

Χρήση εξωτερικής αποταμίευσης ως ποσοστό (%) του ΑΕΠ
Use of foreign savings as percentage of GDP

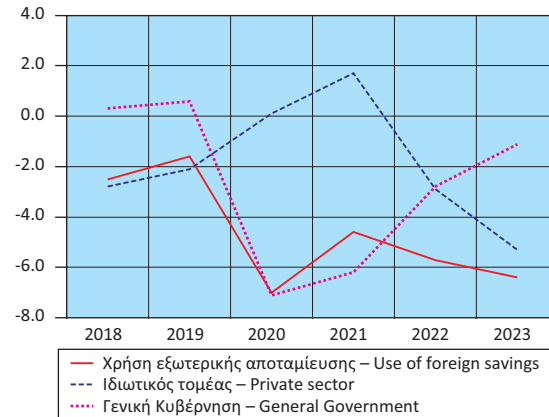

Πίνακας 9. ΕΛΛΑΣ: ΕΘΝΙΚΟΙ ΛΟΓΑΡΙΑΣΜΟΙ: ΜΙΣΘΟΙ, ΠΑΡΑΓΩΓΙΚΟΤΗΤΑ ΚΑΙ ΚΟΣΤΟΣ ΕΡΓΑΣΙΑΣ, 2018 - 2023⁽¹⁾⁽⁴⁾

Table 9. GREECE: NATIONAL ACCOUNTS: WAGES, PRODUCTIVITY AND LABOUR COST, 2018 - 2023⁽¹⁾⁽⁴⁾

Ετήσια μεταβολή (%)		Year-on-year change (%)					
	2018	2019	2020	2021	2022	2023	
Αμοιβές εξαρτημένης εργασίας ανά μισθωτό ⁽²⁾	-3.4	-0.2	-0.5	1.6	1.8	3.7	Compensation per employee ⁽²⁾
Παραγωγικότητα εργασίας	-3.2	0.4	-6.0	4.1	11.2	5.9	Labour productivity
Μοναδιαίο κόστος εργασίας ⁽³⁾	-1.0	-0.3	6.8	-1.7	-1.4	2.5	Unit labour cost ⁽³⁾
Αποπληθωριστής ΑΕΠ	-0.2	0.2	-0.4	1.4	6.5	5.9	GDP deflator

Πηγή: Διεύθυνση Εθνικών Λογαριασμών ΕΛΣΤΑΤ.

(1) 2022, 2023: Προσωρινά στοιχεία.

(2) Περιλαμβάνονται όλοι οι κλάδοι οικονομικής δραστηριότητας.

(3) Το μοναδιαίο κόστος εργασίας (ULC) μετρά το μέσο κόστος εργασίας ανά μονάδα προϊόντος και υπολογίζεται ως ποσοστό της αμοιβής της εργασίας επί του πραγματικού ΑΕΠ.

(4) Τα δεδομένα του ΑΕΠ και των συστασών του για την περίοδο 1995 - 2023 έχουν αναθεωρηθεί με έτος βάσης 2020 = 100,0 και έτος αναφοράς 2021.

Source: National Accounts Division ELSTAT.

(1) 2022, 2023: Provisional data.

(2) All branches of economic activity are included.

(3) Unit labour cost (ULC) measures the average cost of labour per unit of output and is calculated as the ratio of labour compensation to real GDP.

(4) GDP (and components) data for 1995 - 2023 have been revised, with 2020 = 100,0 as base year and 2021.

Πίνακας 10. ΕΛΛΑΣ: ΕΘΝΙΚΟΙ ΛΟΓΑΡΙΑΣΜΟΙ: ΜΙΣΘΟΙ, ΠΑΡΑΓΩΓΙΚΟΤΗΤΑ ΚΑΙ ΚΟΣΤΟΣ ΕΡΓΑΣΙΑΣ, ΤΡΙΜΗΝΙΑΙΑ ΣΤΟΙΧΕΙΑ, 2022 - 2024⁽¹⁾⁽⁴⁾

Table 10. GREECE: NATIONAL ACCOUNTS: WAGES, PRODUCTIVITY AND LABOUR COST, QUARTERLY DATA, 2022 - 2024⁽¹⁾⁽⁴⁾

Μη εποχικά διορθωμένα στοιχεία		Non-seasonally adjusted data							
	2022 Q3	2022 Q4	2023 Q1	2023 Q2	2023 Q3	2023 Q4	2024 Q1	2024 Q2	
(Ετήσια μεταβολή %)		(Year-on-year change %)							
Αμοιβές εξαρτημένης εργασίας ανά μισθωτό ⁽²⁾	6.2	5.0	4.4	5.7	6.4	5.7	5.2	5.2	Compensation per employee ⁽²⁾
Παραγωγικότητα εργασίας	15.1	12.1	7.9	5.4	3.3	2.1	2.5	4.3	Labour productivity
Μοναδιαίο κόστος εργασίας ⁽³⁾	2.7	1.5	3.4	3.9	5.2	5.6	5.1	3.4	Unit labour cost ⁽³⁾
Αποπληθωριστής ΑΕΠ	9.1	6.5	5.2	5.0	4.1	4.0	3.2	3.1	GDP deflator

Πηγή: Διεύθυνση Εθνικών Λογαριασμών ΕΛΣΤΑΤ.

(1) 2022 - 2023: Προσωρινά στοιχεία.

(2) Περιλαμβάνονται όλοι οι κλάδοι οικονομικής δραστηριότητας.

(3) Το μοναδιαίο κόστος εργασίας (ULC) μετρά το μέσο κόστος εργασίας ανά μονάδα προϊόντος και υπολογίζεται ως ποσοστό της αμοιβής της εργασίας επί του πραγματικού ΑΕΠ.

(4) Από το 2010 και εής, τα δεδομένα του ΑΕΠ και των συστασών του έχουν αναθεωρηθεί με έτος βάσης το 2015.

Source: National Accounts Division ELSTAT.

(1) 2022 - 2023: Provisional data.

(2) All branches of economic activity are included.

(3) Unit labour cost (ULC) measures the average cost of labour per unit of output and is calculated as the ratio of labour compensation to real GDP.

(4) From 2010 onwards, GDP (and components) data have been revised with base year 2015.

Εθνικοί Λογαριασμοί: Μισθοί, παραγωγικότητα και κόστος εργασίας (ετήσια μεταβολή %)
National Accounts: Wages, productivity and labour cost (y-o-y change %)

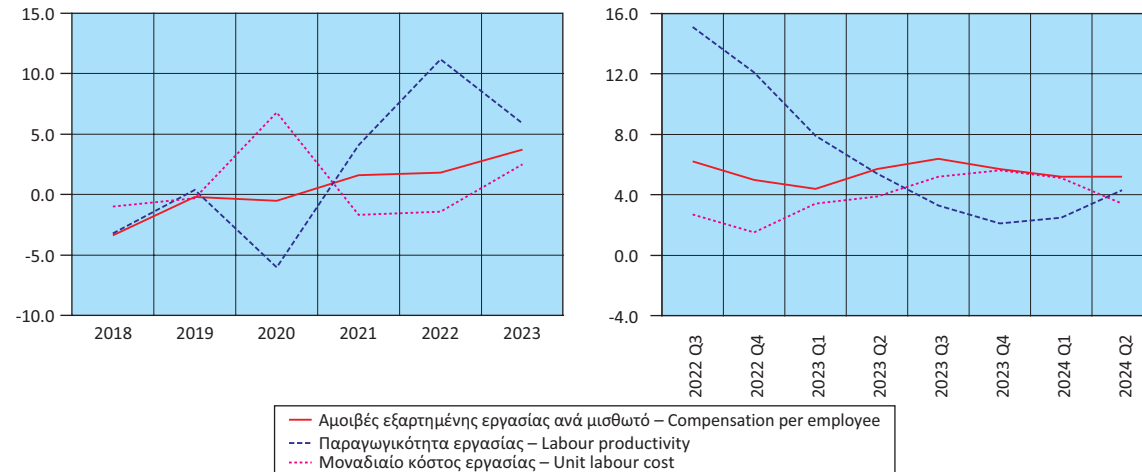

Πίνακας 11. ΕΛΛΑΣ: ΚΥΡΙΑ ΜΕΓΕΘΗ ΓΕΝΙΚΗΣ ΚΥΒΕΡΝΗΣΗΣ, 2014 - 2023⁽¹⁾

Σε εκατομμύρια €

	2014	2015	2016	2017	2018	2019	2020	2021	2022	2023	
Έσοδα	84,036	85,680	88,112	87,455	89,407	89,805	83,319	91,903	104,754	108,615	Revenue
Φόροι στην παραγωγή και στις εισαγωγές, εισπραττόμενοι	28,728	29,137	30,899	31,221	31,911	32,270	27,772	31,408	39,510	38,428	Taxes on production and imports, receivable
Φόροι στο εισόδημα, εισπραττόμενοι	17,419	16,777	17,776	17,734	18,598	17,224	15,539	17,244	19,700	23,256	Taxes on income and property, receivable
Κοινωνικές εισφορές, εισπραττόμενες	24,088	24,422	24,908	25,998	26,272	26,654	25,438	27,273	29,041	29,219	Social contributions
Λοιπά τρέχοντα έσοδα	9,612	10,087	11,478	10,146	9,951	10,630	10,055	10,233	11,079	11,684	Other
Κεφαλαιακές μεταβιβάσεις, εισπραττόμενες	4,189	5,257	3,051	2,356	2,675	3,027	4,515	5,745	5,424	6,028	Capital transfers, receivable
Συνολικές δαπάνες	90,678	96,036	87,744	86,172	87,779	88,280	99,338	104,688	109,858	111,577	Total expenditure
Πρωτογενείς δαπάνες	83,608	89,755	82,132	80,606	81,701	82,777	94,386	100,160	104,688	103,957	Primary expenditure
Αμοιβές εξαρτημένης εργασίας, πληρωνόμενες	21,867	21,529	21,427	21,516	21,727	21,902	22,318	22,554	22,740	23,475	Compensation of employees, payable
Κοινωνικές παροχές	39,075	39,556	39,431	38,613	38,657	39,648	39,608	41,103	43,309	45,922	Social benefits
Προϊόντα και υπηρεσίες	8,852	8,897	9,314	9,403	8,589	8,750	9,127	10,509	11,581	12,128	Goods and services
Επιδότησεις, πληρωνόμενες	2,427	2,341	2,285	2,298	2,142	2,475	6,343	8,729	11,545	4,115	Subsidies, payable
Λοιπές τρέχουσες μεταβιβάσεις, πληρωνόμενες	3,042	2,809	2,815	2,663	3,113	2,885	3,211	3,668	3,067	3,265	Other current transfers, payable
Κεφαλαιακές μεταβιβάσεις, πληρωνόμενες	8,345	14,623	6,860	6,113	7,473	7,117	13,779	13,597	12,446	15,052	Capital transfers, payable
Τόκοι, πληρωνόμενοι	7,070	6,281	5,612	5,566	6,078	5,503	4,952	4,528	5,170	7,620	Interest payments
Πρωτογενές ισοζύγιο (χωρίς τόκους) ⁽²⁾	428	-4,075	5,980	6,849	7,706	7,028	-11,067	-8,257	66	4,658	Primary balance (excluding interest) ⁽²⁾
Ισοζύγιο Γενικής Κυβέρνησης	-6,642	-10,356	368	1,283	1,628	1,525	-16,019	-12,785	-5,104	-2,962	Overall balance
Χρέος Γενικής Κυβέρνησης, κατά Μάαστριχτ ⁽³⁾	321,631	314,987	319,425	323,004	341,416	339,201	350,798	364,141	368,005	369,099	Gross debt (Maastricht) ⁽³⁾
Στοιχείο προς υπόμνηση: Υποστήριξη των χρηματοπιστωτικών ιδρυμάτων ⁽⁴⁾⁽⁵⁾ (όταν οι δαπάνες υπερβαίνουν τα έσοδα το πρό- σημο είναι αρνητικό)	24	-4,809	249	-279	-466	-290	-459	-777	-474	-999	Memorandum item: Support to financial institutions ⁽⁴⁾⁽⁵⁾ (sign is negative when expenditures exceed revenues)
	(% του ΑΕΠ)										(% of GDP)
Έσοδα	47.7	48.9	50.5	49.3	49.5	48.5	49.7	49.8	50.4	48.2	Revenue
Φόροι στην παραγωγή και στις εισαγωγές, εισπραττόμενοι	16.3	16.6	17.7	17.6	17.7	17.4	16.6	17.0	19.0	17.1	Taxes on production and imports, receivable
Φόροι στο εισόδημα, εισπραττόμενοι	9.9	9.6	10.2	10.0	10.3	9.3	9.3	9.3	9.5	10.3	Taxes on income and property, receivable
Κοινωνικές εισφορές, εισπραττόμενες	13.7	13.9	14.3	14.7	14.5	14.4	15.2	14.8	14.0	13.0	Social contributions
Λοιπά τρέχοντα έσοδα	5.5	5.8	6.6	5.7	5.5	5.7	6.0	5.5	5.3	5.2	Other
Κεφαλαιακές μεταβιβάσεις, εισπραττόμενες	2.4	3.0	1.7	1.3	1.5	1.6	2.7	3.1	2.6	2.7	Capital transfers, receivable
Συνολικές δαπάνες	51.5	54.8	50.3	48.6	48.6	47.7	59.3	56.7	52.9	49.5	Total expenditure
Πρωτογενείς δαπάνες	47.5	51.2	47.1	45.4	45.2	44.7	56.3	54.3	50.4	46.2	Primary expenditure
Αμοιβές εξαρτημένης εργασίας, πληρωνόμενες	12.4	12.3	12.3	12.1	12.0	11.8	13.3	12.2	10.9	10.4	Compensation of employees, payable
Κοινωνικές παροχές	22.2	22.6	22.6	21.8	21.4	21.4	23.6	22.3	20.8	20.4	Social benefits
Προϊόντα και υπηρεσίες	5.0	5.1	5.3	5.3	4.8	4.7	5.4	5.7	5.6	5.4	Goods and services
Επιδότησεις, πληρωνόμενες	1.4	1.3	1.3	1.3	1.2	1.3	3.8	4.7	5.6	1.8	Subsidies, payable
Λοιπές τρέχουσες μεταβιβάσεις, πληρωνόμενες	1.7	1.6	1.6	1.5	1.7	1.6	1.9	2.0	1.5	1.4	Other current transfers, payable
Κεφαλαιακές μεταβιβάσεις, πληρωνόμενες	4.7	8.3	3.9	3.4	4.1	3.8	8.2	7.4	6.0	6.7	Capital transfers, payable
Τόκοι, πληρωνόμενοι	4.0	3.6	3.2	3.1	3.4	3.0	3.0	2.5	2.5	3.4	Interest payments
Πρωτογενές ισοζύγιο (χωρίς τόκους) ⁽²⁾	0.2	-2.3	3.4	3.9	4.3	3.8	-6.6	-4.5	0.0	2.1	Primary balance (excluding interest) ⁽²⁾
Ισοζύγιο Γενικής Κυβέρνησης	-3.8	-5.9	0.2	0.7	0.9	0.8	-9.6	-6.9	-2.5	-1.3	Overall balance
Χρέος Γενικής Κυβέρνησης, κατά Μάαστριχτ ⁽³⁾	182.7	179.6	183.1	182.1	189.0	183.2	209.4	197.3	177.0	163.9	Gross debt (Maastricht) ⁽³⁾
Στοιχείο προς υπόμνηση: Υποστήριξη των χρηματοπιστωτικών ιδρυμάτων ⁽⁴⁾⁽⁵⁾ (όταν οι δαπάνες υπερβαίνουν τα έσοδα το πρό- σημο είναι αρνητικό)	0.0	-2.7	0.1	-0.2	-0.3	-0.2	-0.3	-0.4	-0.2	-0.4	Memorandum item: Support to financial institutions ⁽⁴⁾⁽⁵⁾ (sign is negative when expenditures exceed revenues)
ΑΕΠ σε αγοραίες τιμές (τρέχουσες τιμές, σε εκατομμύρια €)	176,072	175,363	174,448	177,378	180,616	185,181	167,540	184,575	207,854	225,197	GDP at market prices (current prices, in million €)

Πηγή: Διεύθυνση Εθνικών Λογαριασμών ΕΛΣΤΑΤ.

(1) Προσωρινά στοιχεία.

(2) Το πρωτογενές ισοζύγιο Γενικής Κυβέρνησης ορίζεται εδώ ως το ισοζύγιο Γενικής Κυβέρνησης (σύμφωνα με το ΕΣΛ 2010) μείον τα έξοδα τόκων των φορέων Γενικής Κυβέρνησης σε άλλους τομείς. Σε αυτήν τη μέτρηση του πρωτογενούς ισοζυγίου περιλαμβάνεται η περίπτωση υποστήριξης των χρηματοπιστωτικών ιδρυμάτων. Η μέτρηση αυτή του πρωτογενούς ισοζυγίου διαφέρει από τον ορισμό του πρωτογενούς ισοζυγίου Γενικής Κυβέρνησης, ο οποίος χρησιμοποιείται στο πλαίσιο του Προγράμματος Οικονομικής Προσαρμογής για την Ελλάδα.

(3) Το χρέος όπως ορίζεται από τη Συνθήκη του Μάαστριχτ.

(4) Όταν οι δαπάνες της υποστήριξης υπερβαίνουν τα έσοδα, το πρόσημο είναι αρνητικό. Στην περίπτωση που η υποστήριξη των χρηματοπιστωτικών ιδρυμάτων έχει θετική επίπτωση στο ισοζύγιο της Γενικής Κυβέρνησης, αυτό οφείλεται στο ότι οι δεδουλευμένες αμοιβές που προκύπτουν από τις εγγυήσεις του διατραπεζικού δανεισμού και του συστήματος ομολογιακών δανείων, καθώς και τα έσοδα από τις προνομιούχες μετοχές των τραπεζών, είναι υψηλότερα από τις δεδουλευμένες δαπάνες.

(5) Η υποστήριξη των χρηματοπιστωτικών ιδρυμάτων περιλαμβάνει τις συνεχιζόμενες δαπάνες και έσοδα που σχετίζονται με τις παρεμβάσεις από το 2008.

Source: National Accounts Division ELSTAT.

(1) Provisional data.

(2) General Government primary balance is defined here as General Government balance (according to ESA 2010) minus interest expenditure of General Government entities to other sectors. The effect of support to financial institutions is included in this measure of the primary balance. The measure of the primary balance presented here differs from the definition of primary balance used under the Economic Adjustment Programme for Greece.

(3) Debt as defined in the Maastricht Treaty.

(4) Sign is negative when expenditures of the support exceed revenues. When the impact of the support to financial institutions is positive for the General Government balance, this is due to the fees accruing on the inter-bank lending guarantees and the bond loan scheme, and the revenues from bank preference shares being greater than the expenditures accrued.

(5) The support to the financial institutions includes the on-going revenues and expenditures associated with interventions starting from 2008.

Κύρια μεγέθη Γενικής Κυβέρνησης ως ποσοστό (%) του ΑΕΠ
Main aggregates of General Government as percentage of GDP

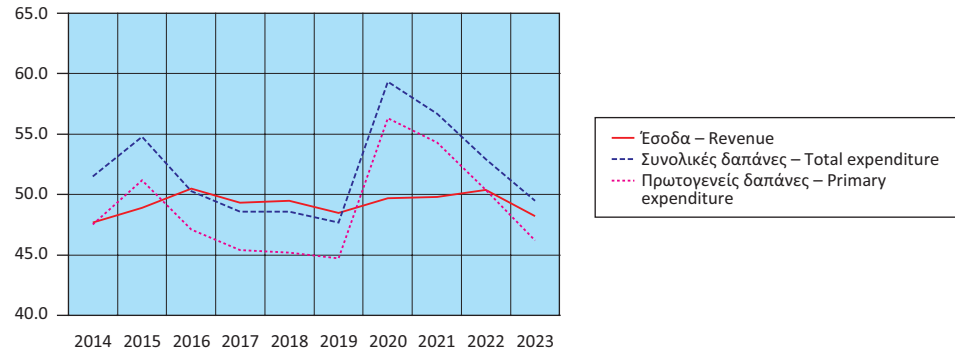

Έσοδα Γενικής Κυβέρνησης ως ποσοστό (%) του ΑΕΠ
Revenue of General Government as percentage of GDP

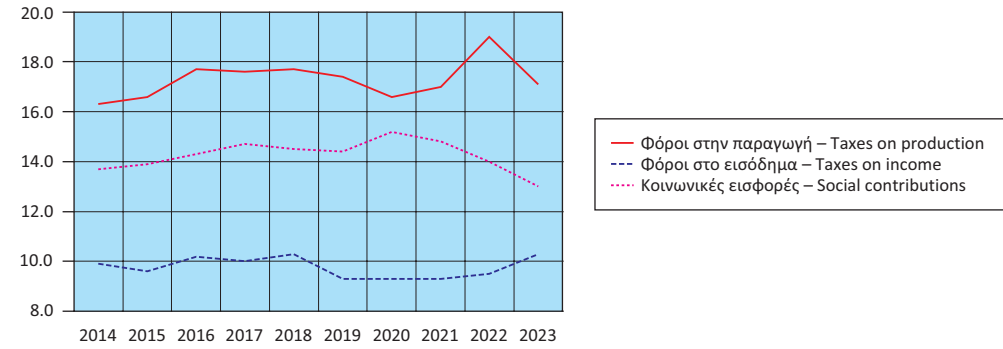

Έσοδα Γενικής Κυβέρνησης (σε δις. €)
Revenue of General Government (in bil. €)

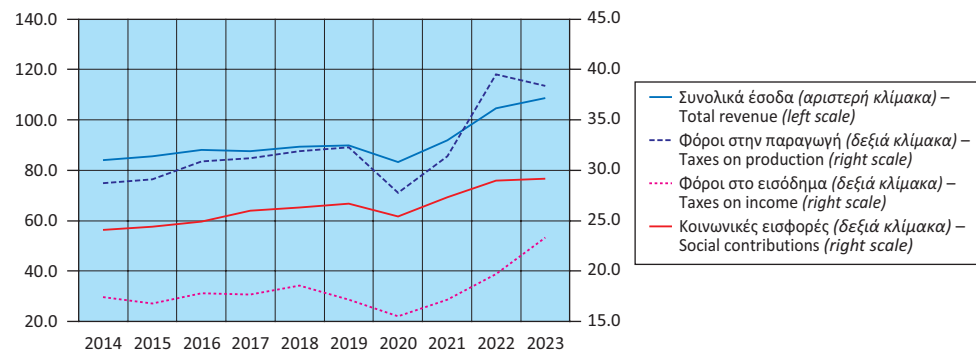

Έξοδα Γενικής Κυβέρνησης ως ποσοστό (%) του ΑΕΠ
Expenditure of General Government as percentage of GDP

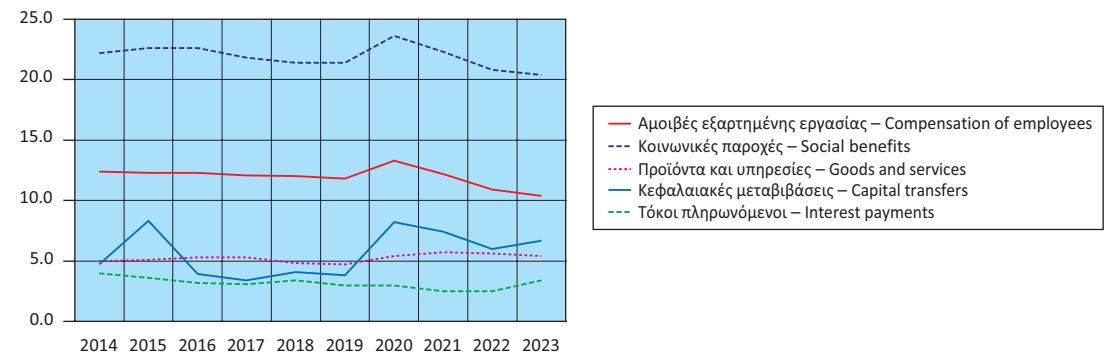

Έξοδα Γενικής Κυβέρνησης (σε δις. €)
Expenditure of General Government (in bil. €)

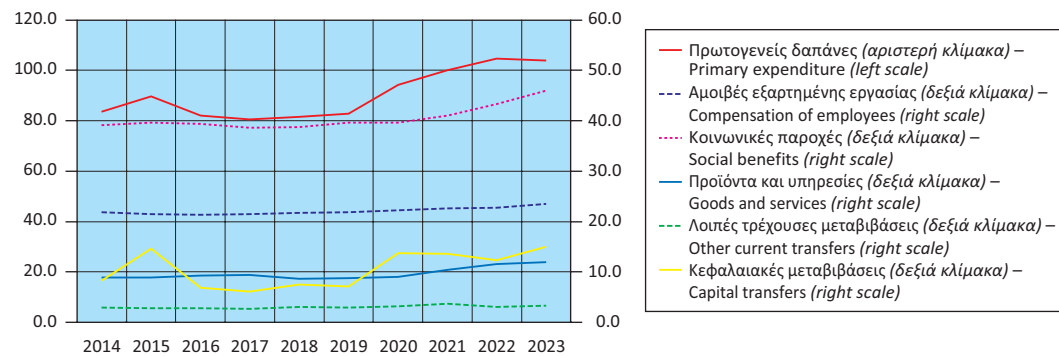

Πρωτογενές ισοζύγιο και ισοζύγιο Γενικής Κυβέρνησης ως ποσοστό (%) του ΑΕΠ
Primary balance and overall balance of General Government as percentage of GDP

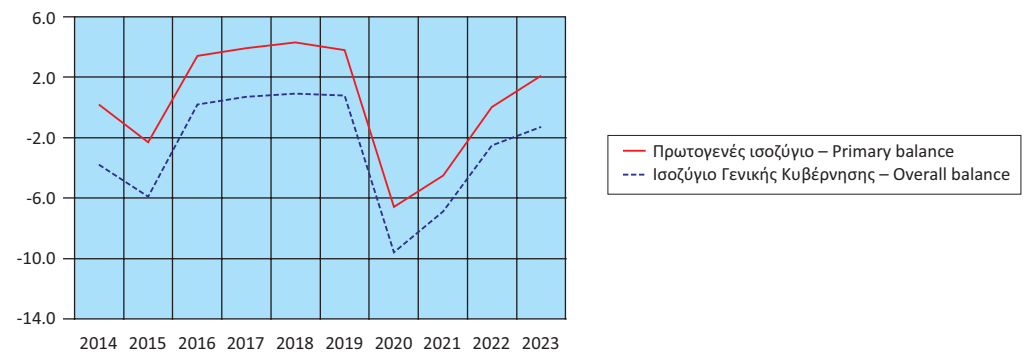

Πίνακας 12. ΕΛΛΑΣ: ΚΥΡΙΑ ΜΕΓΕΘΗ ΓΕΝΙΚΗΣ ΚΥΒΕΡΝΗΣΗΣ, ΤΡΙΜΗΝΙΑΙΑ ΣΤΟΙΧΕΙΑ, 2021 - 2024⁽¹⁾

Table 12. GREECE: MAIN AGGREGATES OF GENERAL GOVERNMENT, QUARTERLY DATA, 2021 - 2024⁽¹⁾

Σε εκατομμύρια €. Μη εποχικά διορθωμένα στοιχεία

In million €. Non-seasonally adjusted data

	2021 Q3	2021 Q4	2022 Q1	2022 Q2	2022 Q3	2022 Q4	2023 Q1	2023 Q2	2023 Q3	2023 Q4	2024 Q1	2024 Q2	
Έσοδα	23,506	30,326	18,654	27,058	26,971	32,071	20,613	28,118	27,214	32,670	21,917	30,292	Revenue
Φόροι στην παραγωγή και στις εισαγωγές, εισπραττόμενοι	8,413	10,305	7,269	9,548	11,812	10,881	7,844	9,929	10,197	10,458	7,762	10,722	Taxes on production and imports, receivable
Φόροι στο εισόδημα, εισπραττόμενοι	4,045	5,744	2,947	5,999	4,325	6,429	3,327	7,114	5,936	6,879	3,825	7,566	Taxes on income and property, receivable
Κοινωνικές εισφορές, εισπραττόμενες	6,944	8,034	6,557	7,416	6,916	8,152	6,761	7,191	7,449	7,818	7,439	7,743	Social contributions
Λοιπά τρέχοντα έσοδα	2,079	3,725	1,596	2,762	2,845	3,876	2,185	3,058	2,488	3,953	2,413	3,291	Other
Κεφαλαιακές μεταβιβάσεις, εισπραττόμενες	2,025	2,518	285	1,333	1,073	2,733	496	826	1,144	3,562	478	970	Capital transfers, receivable
Συνολικές δαπάνες	23,885	32,125	22,968	26,359	28,229	32,302	25,582	27,427	25,831	32,737	25,237	27,568	Total expenditure
Πρωτογενείς δαπάνες	22,772	30,997	21,846	25,151	26,967	30,724	23,992	25,502	23,875	30,588	23,269	25,440	Primary expenditure
Αμοιβές εξαρτημένης εργασίας, πληρωνόμενες	5,613	5,874	5,506	5,662	5,654	5,918	5,677	5,878	5,837	6,083	5,971	6,122	Compensation of employees, payable
Κοινωνικές παροχές	10,137	10,998	9,973	10,770	10,840	11,726	11,419	11,374	10,722	12,407	11,389	11,528	Social benefits
Προϊόντα και υπηρεσίες	2,399	3,977	2,071	2,867	2,811	3,832	2,217	2,991	2,713	4,207	1,909	2,848	Goods and services
Επιδότησεις, πληρωνόμενες	1,493	3,057	1,315	2,423	4,211	3,596	1,465	772	955	923	590	830	Subsidies, payable
Λοιπές τρέχουσες μεταβιβάσεις, πληρωνόμενες	712	1,439	696	726	775	870	770	759	717	1,019	749	869	Other current transfers, payable
Κεφαλαιακές μεταβιβάσεις, πληρωνόμενες	2,418	5,652	2,285	2,703	2,676	4,782	2,444	3,728	2,931	5,949	2,661	3,243	Capital transfers, payable
Τόκοι, πληρωνόμενοι	1,113	1,128	1,122	1,208	1,262	1,578	1,590	1,925	1,956	2,149	1,968	2,128	Interest payments
Πρωτογενές ισοζύγιο (χωρίς τόκους) ⁽²⁾	734	-671	-3,192	1,907	4	1,347	-3,379	2,616	3,339	2,082	-1,352	4,852	Primary balance (excluding interest) ⁽²⁾
Ισοζύγιο Γενικής Κυβέρνησης	-379	-1,799	-4,314	699	-1,258	-231	-4,969	691	1,383	-67	-3,320	2,724	Overall balance
Χρέος Γενικής Κυβέρνησης, κατά Μάαστριχτ ⁽³⁾	367,001	364,141	368,392	369,817	368,156	368,005	366,941	369,346	371,483	369,099	368,365	369,442	Gross debt (Maastricht) ⁽³⁾
Στοιχείο προς υπόμνηση:													Memorandum item:
Υποστήριξη των χρηματοπιστωτικών ιδρυμάτων ⁽⁴⁾ (όταν οι δαπάνες υπερβαίνουν τα έσοδα το πρόσημο είναι αρνητικό)	-266	-289	-111	-115	-122	-126	-166	-515	-158	-160	-156	-159	Support to financial institutions ⁽⁴⁾ (sign is negative when expenditures exceed revenues)
	(% των εσόδων)												(% of revenues)
Φόροι στην παραγωγή και στις εισαγωγές, εισπραττόμενοι	35.8	34.0	39.0	35.3	43.8	33.9	38.1	35.3	37.5	32.0	35.4	35.4	Taxes on production and imports, receivable
Φόροι στο εισόδημα, εισπραττόμενοι	17.2	18.9	15.8	22.2	16.0	20.0	16.1	25.3	21.8	21.1	17.5	25.0	Taxes on income and property, receivable
Κοινωνικές εισφορές, εισπραττόμενες	29.5	26.5	35.2	27.4	25.6	25.4	32.8	25.6	27.4	23.9	33.9	25.6	Social contributions
Λοιπά τρέχοντα έσοδα	8.8	12.3	8.6	10.2	10.5	12.1	10.6	10.9	9.1	12.1	11.0	10.9	Other
Κεφαλαιακές μεταβιβάσεις, εισπραττόμενες	8.6	8.3	1.5	4.9	4.0	8.5	2.4	2.9	4.2	10.9	2.2	3.2	Capital transfers, receivable
	(% των συνολικών δαπανών)												(% of total expenditure)
Πρωτογενείς δαπάνες	95.3	96.5	95.1	95.4	95.5	95.1	93.8	93.0	92.4	93.4	92.2	92.3	Primary expenditure
Αμοιβές εξαρτημένης εργασίας, πληρωνόμενες	23.5	18.3	24.0	21.5	20.0	18.3	22.2	21.4	22.6	18.6	23.7	22.2	Compensation of employees, payable
Κοινωνικές παροχές	42.4	34.2	43.4	40.9	38.4	36.3	44.6	41.5	41.5	37.9	45.1	41.8	Social benefits
Προϊόντα και υπηρεσίες	10.0	12.4	9.0	10.9	10.0	11.9	8.7	10.9	10.5	12.9	7.6	10.3	Goods and services
Επιδότησεις, πληρωνόμενες	6.3	9.5	5.7	9.2	14.9	11.1	5.7	2.8	3.7	2.8	2.3	3.0	Subsidies, payable
Λοιπές τρέχουσες μεταβιβάσεις, πληρωνόμενες	3.0	4.5	3.0	2.8	2.7	2.7	3.0	2.8	2.8	3.1	3.0	3.2	Other current transfers, payable
Κεφαλαιακές μεταβιβάσεις, πληρωνόμενες	10.1	17.6	9.9	10.3	9.5	14.8	9.6	13.6	11.3	18.2	10.5	11.8	Capital transfers, payable
Τόκοι, πληρωνόμενοι	4.7	3.5	4.9	4.6	4.5	4.9	6.2	7.0	7.6	6.6	7.8	7.7	Interest payments
	(Ετήσια μεταβολή %)												(Year-on-year change %)
Έσοδα	11.4	14.1	13.4	25.2	14.7	5.8	10.5	3.9	0.9	1.9	6.3	7.7	Revenue
Φόροι στην παραγωγή και στις εισαγωγές, εισπραττόμενοι	14.8	15.7	25.2	38.7	40.4	5.6	7.9	4.0	-13.7	-3.9	-1.0	8.0	Taxes on production and imports, receivable
Φόροι στο εισόδημα, εισπραττόμενοι	45.9	10.2	7.5	27.3	6.9	11.9	12.9	18.6	37.2	7.0	15.0	6.4	Taxes on income and property, receivable
Κοινωνικές εισφορές, εισπραττόμενες	1.9	20.7	8.1	19.1	-0.4	1.5	3.1	-3.0	7.7	-4.1	10.0	7.7	Social contributions
Λοιπά τρέχοντα έσοδα	-29.4	9.2	4.6	-4.9	36.8	4.1	36.9	10.7	-12.5	2.0	10.4	7.6	Other
Κεφαλαιακές μεταβιβάσεις, εισπραττόμενες	64.0	5.3	-8.1	49.4	-47.0	8.5	74.0	-38.0	6.6	30.3	-3.6	17.4	Capital transfers, receivable
Συνολικές δαπάνες	2.8	-0.2	-3.0	5.4	18.2	0.6	11.4	4.1	-8.5	1.3	-1.3	0.5	Total expenditure
Πρωτογενείς δαπάνες	3.5	0.1	-3.3	5.6	18.4	-0.9	9.8	1.4	-11.5	-0.4	-3.0	-0.2	Primary expenditure
Αμοιβές εξαρτημένης εργασίας, πληρωνόμενες	0.7	2.3	1.0	0.8	0.7	0.7	3.1	3.8	3.2	2.8	5.2	4.2	Compensation of employees, payable
Κοινωνικές παροχές	4.7	3.2	0.7	7.0	6.9	6.6	14.5	5.6	-1.1	5.8	-0.3	1.4	Social benefits
Προϊόντα και υπηρεσίες	9.6	13.2	26.3	15.0	17.2	-3.6	7.0	4.3	-3.5	9.8	-13.9	-4.8	Goods and services
Επιδότησεις, πληρωνόμενες	-9.5	56.0	-30.2	5.6	182.0	17.6	11.4	-68.1	-77.3	-74.3	-59.7	7.5	Subsidies, payable
Λοιπές τρέχουσες μεταβιβάσεις, πληρωνόμενες	1.0	68.9	-22.6	17.5	8.8	-39.5	10.6	4.5	-7.5	17.1	-2.7	14.5	Other current transfers, payable
Κεφαλαιακές μεταβιβάσεις, πληρωνόμενες	9.5	-31.5	-18.4	-0.8	10.7	-15.4	7.0	37.9	9.5	24.4	8.9	-13.0	Capital transfers, payable
Τόκοι, πληρωνόμενοι	-9.3	-7.5	2.7	1.2	13.4	39.9	41.7	59.4	55.0	36.2	23.8	10.5	Interest payments

Πηγή: Διεύθυνση Εθνικών Λογαριασμών ΕΛΣΤΑΤ.

(1) Προσωρινά στοιχεία.

(2) Το πρωτογενές ισοζύγιο Γενικής Κυβέρνησης ορίζεται εδώ ως το ισοζύγιο Γενικής Κυβέρνησης (σύμφωνα με το ΕΣΛ 2010) μείον τα έξοδα τόκων των φορέων Γενικής Κυβέρνησης σε άλλους τομείς. Σε αυτήν τη μέτρηση του Πρωτογενούς Ισοζυγίου περιλαμβάνεται η επίπτωση υποστήριξης των χρηματοπιστωτικών ιδρυμάτων. Η μέτρηση αυτή του πρωτογενούς ισοζυγίου διαφέρει από τον ορισμό του πρωτογενούς ισοζυγίου Γενικής Κυβέρνησης, ο οποίος χρησιμοποιείται στο πλαίσιο του Προγράμματος Οικονομικής Προσαρμογής για την Ελλάδα.

(3) Το χρέος όπως ορίζεται από τη Συνθήκη του Μάαστριχτ.

(4) Όταν οι δαπάνες της υποστήριξης υπερβαίνουν τα έσοδα, το πρόσημο είναι αρνητικό. Στην περίπτωση που η υποστήριξη των χρηματοπιστωτικών ιδρυμάτων έχει θετική επίπτωση στο ισοζύγιο της Γενικής Κυβέρνησης, αυτό οφείλεται στο ότι οι δεδουλευμένες αμοιβές που προκύπτουν από τις εγγυήσεις του διατραπεζικού δανεισμού και του συστήματος ομολογιακών δανείων, καθώς και τα έσοδα από τις προνομιούχες μετοχές των τραπεζών, είναι υψηλότερα από τις δεδουλευμένες δαπάνες.

Source: National Accounts Division ELSTAT.

(1) Provisional data.

(2) General Government primary balance is defined here as General Government balance (according to ESA 2010) minus interest expenditure of General Government entities to other sectors. The effect of support to financial institutions is included in this measure of the primary balance. The measure of the primary balance presented here differs from the definition of primary balance used under the Economic Adjustment Programme for Greece.

(3) Debt as defined in the Maastricht Treaty.

(4) Sign is negative when expenditures of the support exceed revenues. When the impact of the support to financial institutions is positive for the General Government balance, this is due to the fees accruing on the inter-bank lending guarantees and the bond loan scheme, and the revenues from bank preference shares being greater than the expenditures accrued.

Έσοδα Γενικής Κυβέρνησης (σε δις. €)
Revenue of General Government (in bil. €)

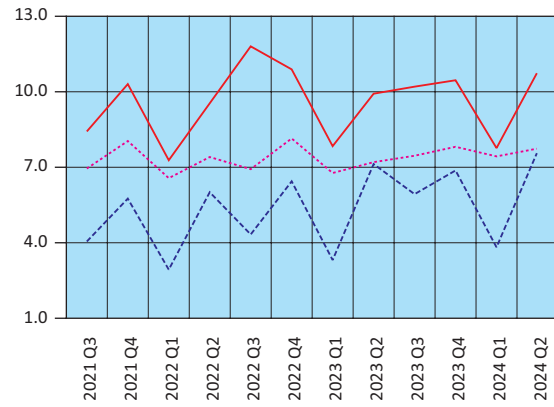

— Φόροι στην παραγωγή και τις εισαγωγές – Taxes on production and imports
 - - Φόροι στο εισόδημα – Taxes on income
 ···· Κοινωνικές εισφορές – Social contributions

Έξοδα Γενικής Κυβέρνησης (σε δις. €)
Expenditure of General Government (in bil. €)

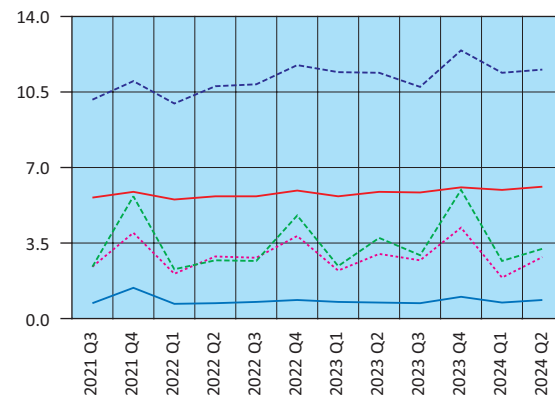

— Αμοιβές εξαρτημένης εργασίας – Compensation of employees
 - - Κοινωνικές παροχές – Social benefits
 ···· Προϊόντα και υπηρεσίες – Goods and services
 — Λοιπές τρέχουσες μεταβιβάσεις – Other current transfers
 - - Κεφαλαιακές μεταβιβάσεις – Capital transfers

Έσοδα - Πρωτογενείς δαπάνες - Συνολικές δαπάνες (σε δις. €)
Revenue - Primary expenditure - Total expenditure (in bil. €)

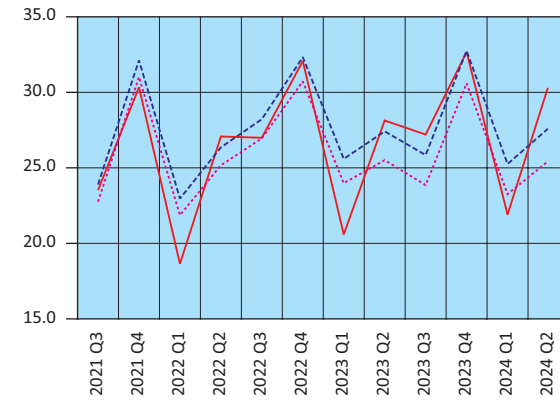

— Έσοδα – Revenue
 - - Συνολικές δαπάνες – Total expenditure
 ···· Πρωτογενείς δαπάνες – Primary expenditure

Πρωτογενές ισοζύγιο και ισοζύγιο Γενικής Κυβέρνησης (σε δις. €)
Primary balance and overall balance of General Government (in bil. €)

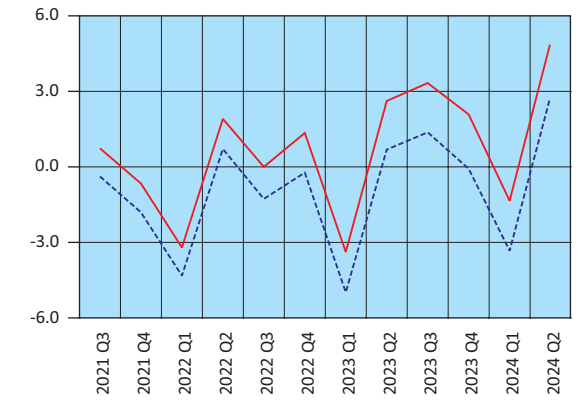

— Πρωτογενές ισοζύγιο – Primary balance
 - - Ισοζύγιο Γενικής Κυβέρνησης – Overall balance

Πίνακας 13. ΕΛΛΑΣ: ΧΡΕΟΣ ΓΕΝΙΚΗΣ ΚΥΒΕΡΝΗΣΗΣ, 2013 - 2024

Σε εκατομμύρια €

Table 13. GREECE: GENERAL GOVERNMENT DEBT, 2013 - 2024

In million €

	2013	2014	2015	2016	2017	2018	2019	2020	2021	2022	2023	2024 Q2	
Ονομαστική αξία υπολοίπου χρέους στο τέλος του έτους	321,257	321,631	314,987	319,425	323,004	341,416	339,201	350,798	364,141	368,005	369,099	369,442	Nominal value of debt outstanding at the end of the year
Νόμισμα και καταθέσεις	1,088	6,374	5,546	5,987	6,008	6,245	6,635	6,655	6,757	7,248	7,286	7,058	Currency and deposits
Χρεόγραφα εκτός από μετοχές, χωρίς χρηματοοικονομικά παράγωγα	79,194	69,466	61,084	57,162	54,938	52,882	57,854	67,187	80,998	85,246	92,042	95,234	Securities other than shares, excl. financial derivatives
Βραχυπρόθεσμα (≤1 έτους)	10,872	12,190	10,884	10,087	14,261	11,144	11,752	11,122	10,811	11,089	11,339	9,312	Short-term (≤1 year)
Μακροπρόθεσμα (>1 έτους)	68,322	57,276	50,200	47,075	40,677	41,738	46,102	56,065	70,187	74,157	80,703	85,922	Long-term (>1 year)
Δάνεια	240,975	245,791	248,357	256,276	262,058	282,289	274,712	276,956	276,386	275,511	269,771	267,150	Loans
Βραχυπρόθεσμα	2,164	2,370	1,509	2,198	2,036	2,241	2,267	2,250	2,049	5,391	2,685	861	Short-term
Μακροπρόθεσμα	238,811	243,421	246,848	254,078	260,022	280,048	272,445	274,706	274,337	270,120	267,086	266,289	Long-term
	(% του χρέους)												(% of debt)
Νόμισμα και καταθέσεις	0.3	2.0	1.8	1.9	1.9	1.8	2.0	1.9	1.9	2.0	2.0	1.9	Currency and deposits
Χρεόγραφα εκτός από μετοχές, χωρίς χρηματοοικονομικά παράγωγα	24.7	21.6	19.4	17.9	17.0	15.5	17.1	19.2	22.2	23.2	24.9	25.8	Securities other than shares, excl. financial derivatives
Βραχυπρόθεσμα	3.4	3.8	3.5	3.2	4.4	3.3	3.5	3.2	3.0	3.0	3.1	2.5	Short-term
Μακροπρόθεσμα	21.3	17.8	15.9	14.7	12.6	12.2	13.6	16.0	19.3	20.2	21.9	23.3	Long-term
Δάνεια	75.0	76.4	78.8	80.2	81.1	82.7	81.0	79.0	75.9	74.9	73.1	72.3	Loans
Βραχυπρόθεσμα	0.7	0.7	0.5	0.7	0.6	0.7	0.7	0.6	0.6	1.5	0.7	0.2	Short-term
Μακροπρόθεσμα	74.3	75.7	78.4	79.5	80.5	82.0	80.3	78.3	75.3	73.4	72.4	72.1	Long-term

Πηγή: Διεύθυνση Εθνικών Λογαριασμών ΕΛΣΤΑΤ.

Source: National Accounts Division ELSTAT.

Δομή χρέους Γενικής Κυβέρνησης (ποσοστό % συνόλου)
Structure of General Government debt (percentage of total)

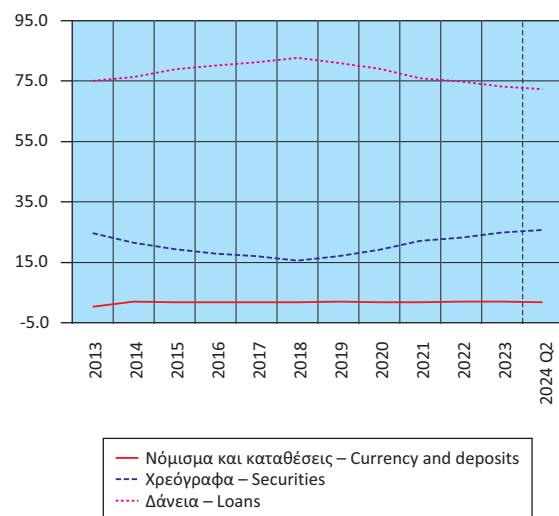

Διαχρονική εξέλιξη του χρέους ως ποσοστό (%) του ΑΕΠ
Evolution of debt as percentage of GDP

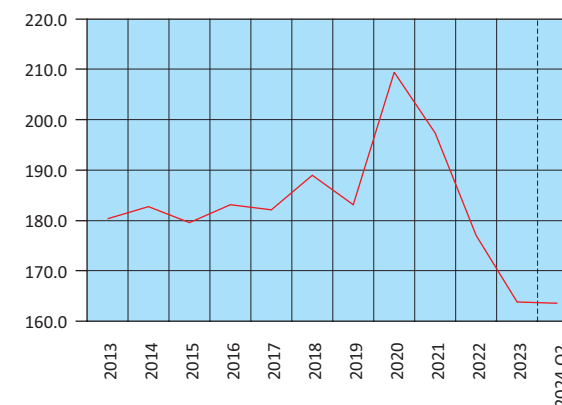

ΧΡΕΟΣ ΓΕΝΙΚΗΣ ΚΥΒΕΡΝΗΣΗΣ ΚΑΤΑ ΜΑΑΣΤΡΙΧΤ / GROSS DEBT (MAASTRICHT)

Ως ποσοστό % του ΑΕΠ / As percentage of GDP

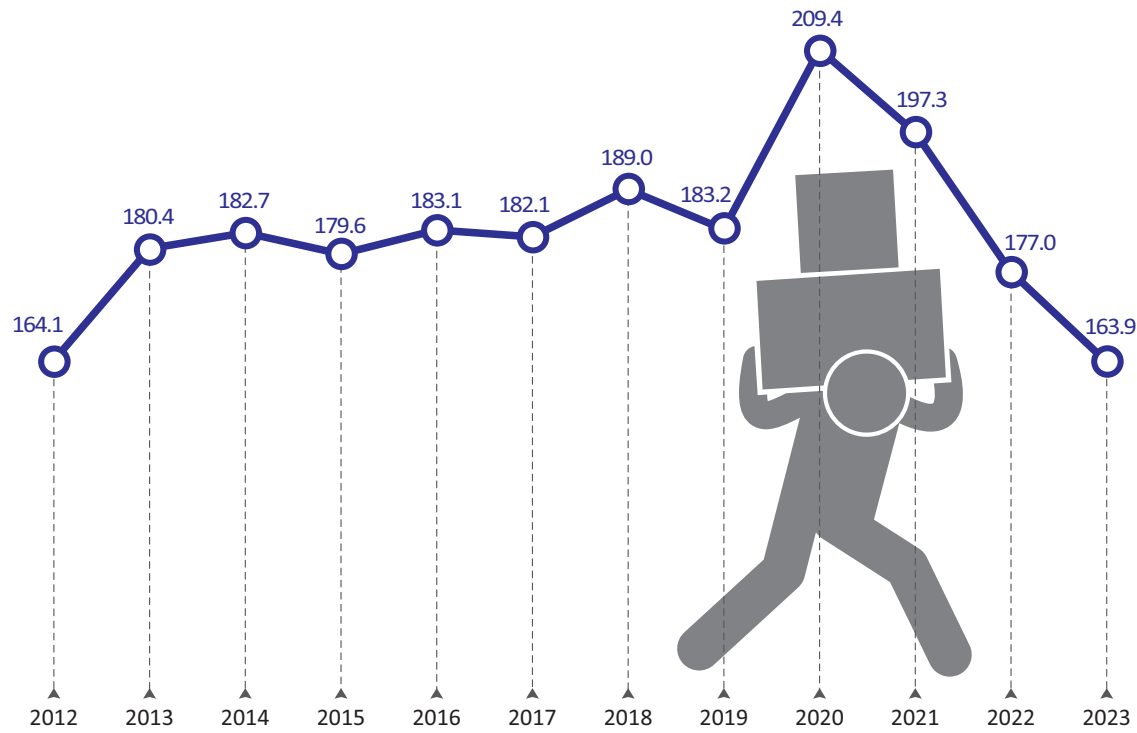

ΜΙΣΘΟΙ, ΠΑΡΑΓΩΓΙΚΟΤΗΤΑ ΚΑΙ ΚΟΣΤΟΣ ΕΡΓΑΣΙΑΣ / WAGES, PRODUCTIVITY AND LABOUR COST

Ετήσια μεταβολή % / Y-o-y change %

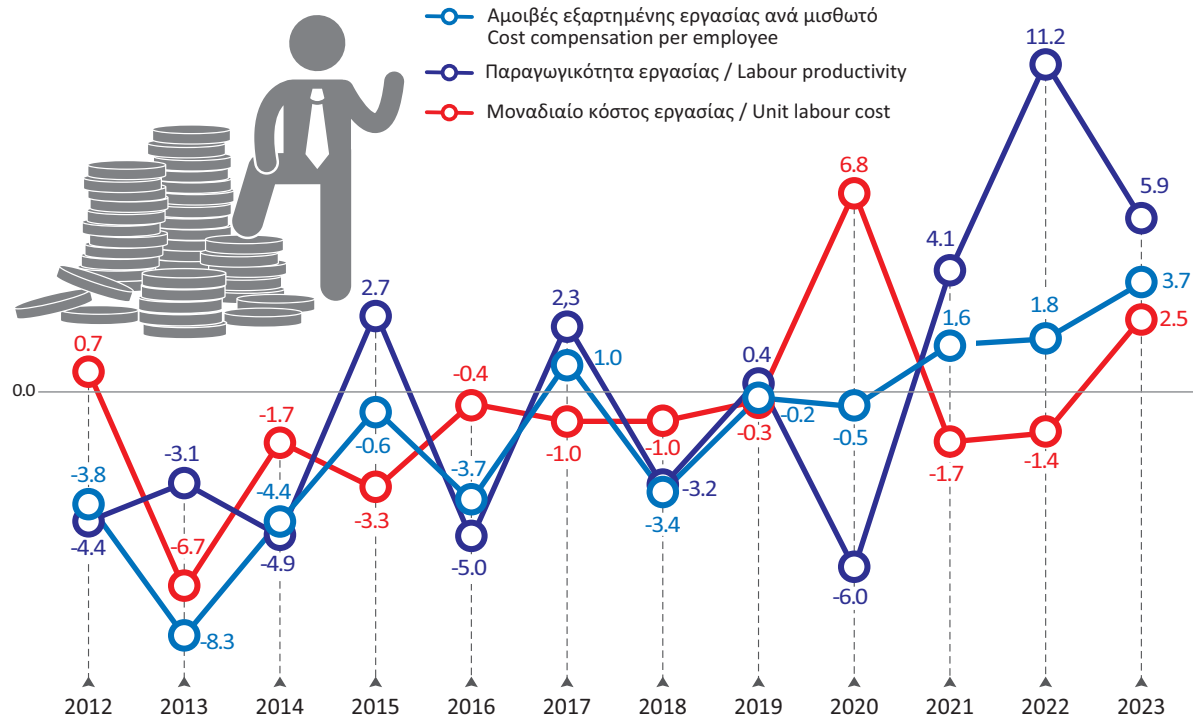

**ΕΣΟΔΑ, ΔΑΠΑΝΕΣ ΚΑΙ ΙΣΟΖΥΓΙΟ ΓΕΝΙΚΗΣ ΚΥΒΕΡΝΗΣΗΣ
REVENUE, EXPENDITURE AND OVERALL BALANCE OF GENERAL GOVERNMENT**

Σε δισεκατομμύρια € / In billion €

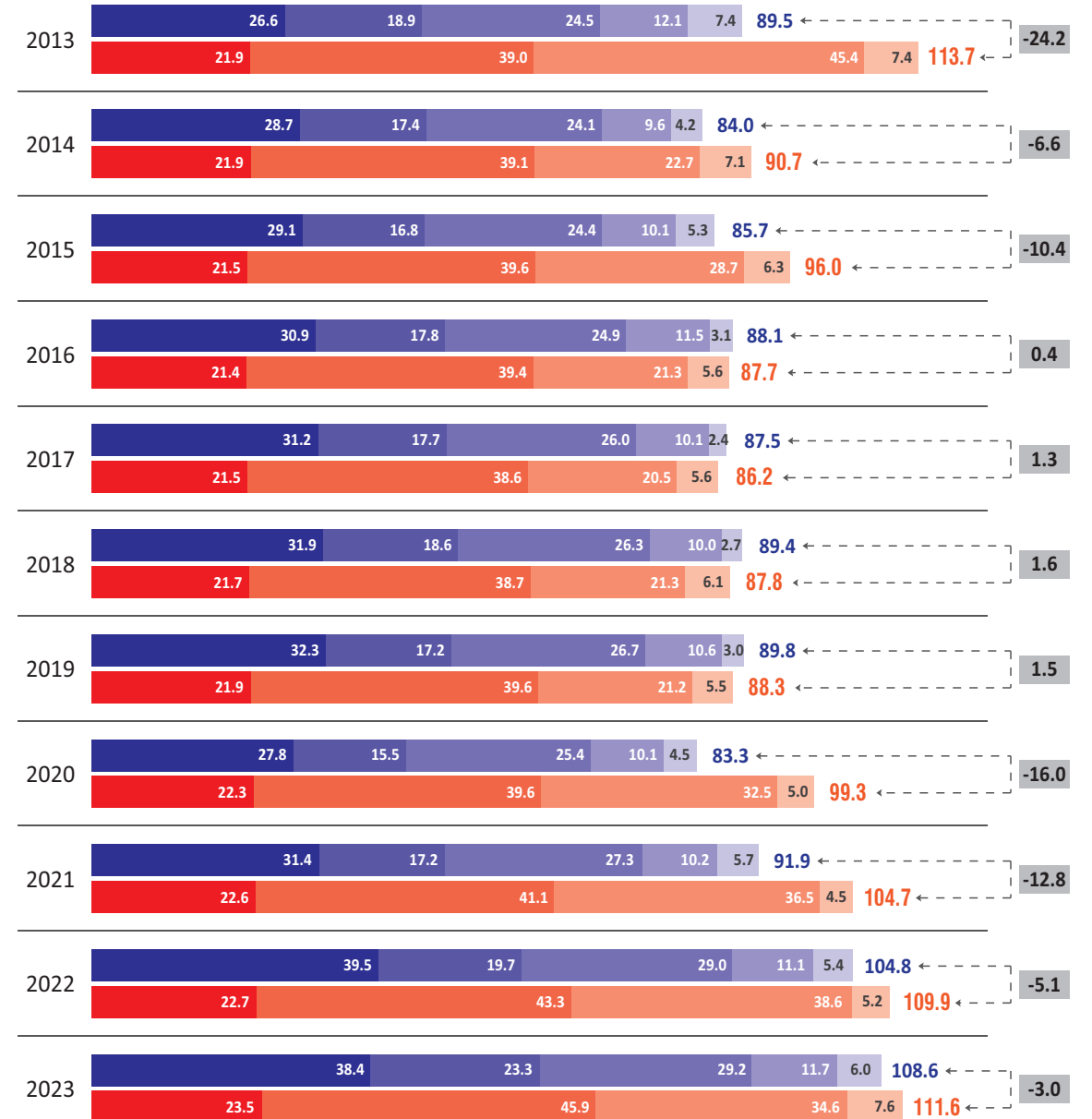

ΕΣΟΔΑ / REVENUE

- Κεφαλαιακές μεταβιβάσεις, εισπραττόμενες / Capital transfers, receivable
- Λοιπά τρέχοντα έσοδα / Other current revenue
- Κοινωνικές εισφορές, εισπραττόμενες / Social contributions
- Φόροι στο εισόδημα, εισπραττόμενοι / Taxes on income and property, receivable
- Φόροι στην παραγωγή και τις εισαγωγές, εισπραττόμενοι / Taxes on production and imports, receivable

ΔΑΠΑΝΕΣ / EXPENDITURE

- Τόκοι, πληρωνόμενοι / Interest payments
- Λοιπές πρωτογενείς δαπάνες / Other primary expenditure
- Κοινωνικές παροχές / Social benefits
- Αμοιβές εξαρτημένης εργασίας, πληρωνόμενες / Compensation of employees, payable
- ΙΣΟΖΥΓΙΟ / BALANCE

Πίνακας 14. ΕΛΛΑΣ: ΠΛΗΘΥΣΜΟΣ ΗΛΙΚΙΑΣ 15 ΕΤΩΝ ΚΑΙ ΑΝΩ, ΚΑΤΑ ΚΑΤΑΣΤΑΣΗ ΑΠΑΣΧΟΛΗΣΗΣ, ΤΡΙΜΗΝΙΑΙΑ ΣΤΟΙΧΕΙΑ, 2017 - 2024

Table 14. GREECE: POPULATION AGED 15 YEARS AND OVER BY EMPLOYMENT STATUS, QUARTERLY DATA, 2017 - 2024

Σε χιλιάδες

In thousands

Περίοδος αναφοράς	Γενικό σύνολο (1) Grand total	Σύνολο Total	Ποσοστό (%) επί του πληθυσμού Percent of population	Απασχολούμενοι (2) Employed	Ποσοστό (%) επί του εργατικού δυναμικού Percent of labour force	Άνεργοι (3) Unemployed	Ποσοστό (%) επί του εργατικού δυναμικού Percent of labour force	Εργατικό δυναμικό / Labour force				Άτομα εκτός του εργατικού δυναμικού Persons outside the labour force	Reference period
								Μέσο ετήσιο ποσοστό (%) ανεργίας Annual average unemployment rate (%)	Ετήσια μεταβολή (%) εργατικού δυναμικού Year-on-year change (%) of labour force	Ετήσια μεταβολή (%) στο πλήθος απασχολούμενων Year-on-year change (%) in the number of employed	Ετήσια μεταβολή (%) στο πλήθος ανέργων Year-on-year change (%) in the number of unemployed		
2017 Γ' τρίμηνο	9,172.3	4,793.8	52.3	3,823.7	79.8	970.1	20.2	21.5	-0.7	2.3	-11.2	4,378.5	2017 3rd quarter
2017 Δ' τρίμηνο	9,163.3	4,743.1	51.8	3,736.3	78.8	1,006.8	21.2		-0.6	2.4	-10.4	4,420.2	2017 4th quarter
2018 Α' τρίμηνο	9,154.0	4,725.0	51.6	3,723.8	78.8	1,001.2	21.2		-1.0	1.8	-10.2	4,429.1	2018 1st quarter
2018 Β' »	9,144.7	4,766.4	52.1	3,860.4	81.0	906.0	19.0	19.3	-0.9	1.8	-10.9	4,378.3	2018 2nd »
2018 Γ' »	9,135.5	4,765.9	52.2	3,894.2	81.7	871.8	18.3		-0.6	1.8	-10.1	4,369.5	2018 3rd »
2018 Δ' τρίμηνο	9,126.4	4,714.8	51.7	3,833.7	81.3	881.1	18.7		-0.6	2.6	-12.5	4,411.6	2018 4th quarter
2019 Α' τρίμηνο	9,117.3	4,721.1	51.8	3,814.0	80.8	907.1	19.2		-0.1	2.4	-9.4	4,396.2	2019 1st quarter
2019 Β' »	9,108.0	4,761.5	52.3	3,956.4	83.1	805.0	16.9	17.3	-0.1	2.5	-11.1	4,346.6	2019 2nd »
2019 Γ' »	9,098.9	4,748.9	52.2	3,971.9	83.6	777.0	16.4		-0.4	2.0	-10.9	4,350.0	2019 3rd »
2019 Δ' τρίμηνο	9,089.9	4,688.2	51.6	3,901.8	83.2	786.4	16.8		-0.6	1.8	-10.7	4,401.7	2019 4th quarter
2020 Α' τρίμηνο	9,083.8	4,597.7	50.6	3,852.6	83.8	745.1	16.2		-2.6	1.0	-17.9	4,486.1	2020 1st quarter
2020 Β' »	9,080.5	4,612.3	50.8	3,844.0	83.3	768.3	16.7	16.3	-3.1	-2.8	-4.6	4,468.2	2020 2nd »
2020 Γ' »	9,077.3	4,683.2	51.6	3,926.8	83.8	756.4	16.2		-1.4	-1.1	-2.6	4,394.1	2020 3rd »
2020 Δ' τρίμηνο	9,074.2	4,628.6	51.0	3,878.5	83.8	750.1	16.2		-1.3	-0.6	-4.6	4,445.6	2020 4th quarter
2021 Α' τρίμηνο	9,070.8	4,370.5	48.2	3,625.1	82.9	745.4	17.1		-4.9	-5.9	0.0	4,700.3	2021 1st quarter
2021 Β' »	9,067.1	4,647.8	51.3	3,915.3	84.2	732.5	15.8	14.7	0.8	1.9	-4.7	4,419.3	2021 2nd »
2021 Γ' »	9,063.5	4,733.7	52.2	4,118.3	87.0	615.4	13.0		1.1	4.9	-18.6	4,329.8	2021 3rd »
2021 Δ' τρίμηνο	9,060.0	4,670.7	51.6	4,053.3	86.8	617.4	13.2		0.9	4.5	-17.7	4,389.3	2021 4th quarter
2022 Α' τρίμηνο	9,055.8	4,691.2	51.8	4,044.0	86.2	647.2	13.8		7.3	11.6	-13.2	4,364.6	2022 1st quarter
2022 Β' »	9,052.0	4,758.8	52.6	4,167.2	87.6	591.6	12.4	12.4	2.4	6.4	-19.2	4,293.1	2022 2nd »
2022 Γ' »	9,048.2	4,771.6	52.7	4,216.0	88.4	555.6	11.6		0.8	2.4	-9.7	4,276.6	2022 3rd »
2022 Δ' τρίμηνο	9,044.7	4,693.6	51.9	4,135.2	88.1	558.4	11.9		0.5	2.0	-9.6	4,351.0	2022 4th quarter
2023 Α' τρίμηνο	9,041.4	4,648.5	51.4	4,098.0	88.2	550.5	11.8		-0.9	1.3	-14.9	4,392.8	2023 1st quarter
2023 Β' »	9,038.4	4,769.9	52.8	4,236.5	88.8	533.3	11.2	11.1	0.2	1.7	1.4	4,268.5	2023 2nd »
2023 Γ' »	9,035.5	4,770.8	52.8	4,256.2	89.2	514.6	10.8		0.0	1.0	1.0	4,264.7	2023 3rd »
2023 Δ' τρίμηνο	9,032.7	4,671.8	51.7	4,183.1	89.5	488.7	10.5		-0.5	1.2	1.6	4,360.9	2023 4th quarter
2024 Α' τρίμηνο	9,025.7	4,747.6	52.6	4,173.4	87.9	574.1	12.1		2.1	1.8	4.3	4,278.2	2024 1st quarter
2024 Β' τρίμηνο	9,020.5	4,795.4	53.2	4,327.8	90.2	467.6	9.8		0.5	2.2	-12.3	4,225.0	2024 2nd quarter

Πηγή: Διεύθυνση Στατιστικών Πληθυσμού, Απασχόλησης και Κόστους Ζωής ΕΛΣΤΑΤ.

(1) Συνολικός πληθυσμός ατόμων ηλικίας 15 ετών και άνω, που διαμένουν σε ιδιωτικά νοικοκυριά, όπως εκτιμάται με βάση τα αποτελέσματα της Απογραφής Πληθυσμού 2011.

(2) Από το έτος 2021 και εξής, αφορά σε άτομα ηλικίας 15 - 89 ετών.

(3) Αφορά σε άτομα ηλικίας 15 - 74 ετών.

Source: Population, Employment and Cost of Living Statistics Division ELSTAT.

(1) Total number of persons aged 15 years and over, residing in private households, according to the results of the 2011 Population Census.

(2) From 2021 onwards, it refers to persons aged 15 - 89 years.

(3) It refers to persons aged 15 - 74 years.

Εργατικό δυναμικό, απασχολούμενοι, άνεργοι (ετήσια μεταβολή %)
Labour force, employed, unemployed (year-on-year change %)

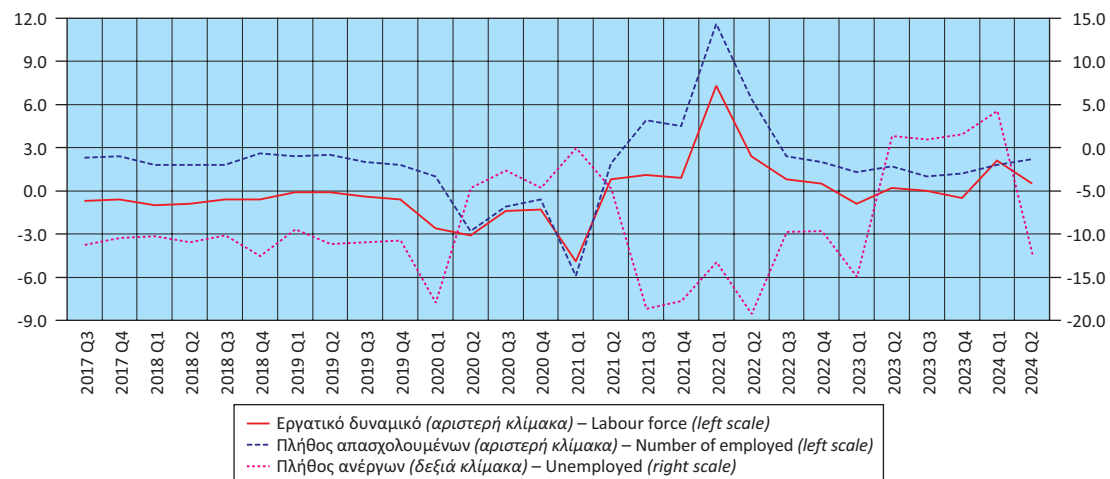

Πίνακας 15. ΕΛΛΑΣ: ΠΟΣΟΣΤΟ (%) ΑΝΕΡΓΙΑΣ ΓΙΑ ΤΟ ΣΥΝΟΛΟ ΤΟΥ ΠΛΗΘΥΣΜΟΥ, ΓΙΑ ΑΡΡΕΝΕΣ - ΘΗΛΕΙΣ ΚΑΙ ΓΙΑ ΑΤΟΜΑ ΗΛΙΚΙΑΣ 15 - 29 ΕΤΩΝ⁽¹⁾, 2011 - 2023
Table 15. GREECE: UNEMPLOYMENT RATE (%) FOR TOTAL POPULATION, MALES - FEMALES AND FOR PERSONS AGED 15 - 29 YEARS⁽¹⁾, 2011 - 2023

Έτος Year	Σύνολο Total	Άρρενες Males	Θήλειες Females	Άτομα ηλικίας 15 - 29 ετών Persons aged 15 - 29 years
2011	17.9	15.1	21.5	34.8
2012	24.4	21.5	28.2	43.7
2013	27.5	24.5	31.3	48.7
2014	26.5	23.6	30.2	45.0
2015	24.9	21.7	28.9	41.3
2016	23.5	19.9	28.1	38.4
2017	21.5	17.8	26.1	35.6
2018	19.3	15.4	24.2	32.3
2019	17.3	14.0	21.5	28.9
2020	16.3	13.5	19.8	29.8
2021	14.7	11.4	18.9	28.4
2022	12.4	9.3	16.4	24.3
2023	11.1	8.5	14.3	21.8

Πηγή: Διεύθυνση Στατιστικών Πληθυσμού, Απασχόλησης και Κόστους Ζωής ΕΛΣΤΑΤ. Source: Population, Employment and Cost of Living Statistics Division ELSTAT.

(1) Τα στοιχεία αναφέρονται στους μέσους ετήσιους όρους. (1) Data refer to the annual average.

Ποσοστό (%) ανεργίας για το σύνολο του πληθυσμού, για άρρενες - θήλειες και για άτομα ηλικίας 15 - 29 ετών
Unemployment rate (%) for total population, males - females and for persons aged 15 - 29 years

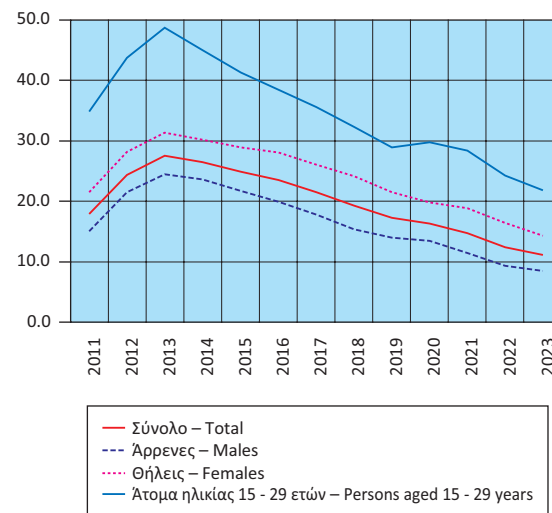

Ποσοστό (%) απασχολουμένων, κατά κλάδο οικονομικής δραστηριότητας
Percentage of persons employed by branch of economic activity

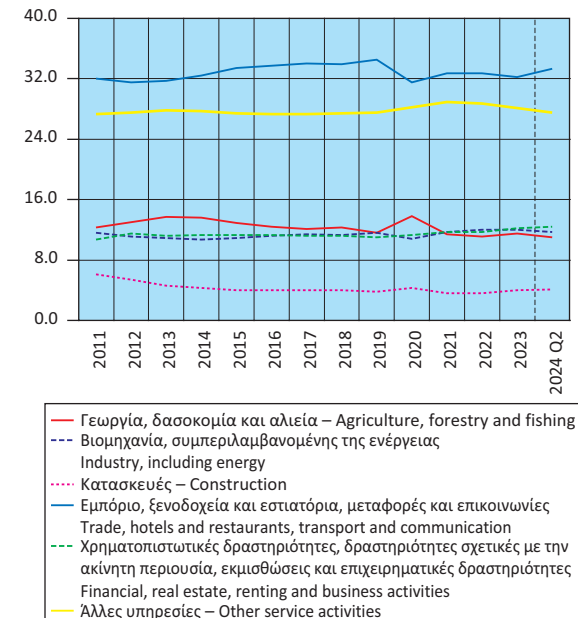

Πίνακας 16. ΕΛΛΑΣ: ΑΠΑΣΧΟΛΟΥΜΕΝΟΙ ΗΛΙΚΙΑΣ 15 ΕΤΩΝ ΚΑΙ ΑΝΩ⁽¹⁾, ΚΑΤΑ ΚΛΑΔΟ ΟΙΚΟΝΟΜΙΚΗΣ ΔΡΑΣΤΗΡΙΟΤΗΤΑΣ, 2011 - 2024

Table 16. GREECE: EMPLOYED PERSONS AGED 15 YEARS AND OVER⁽¹⁾ BY BRANCH OF ECONOMIC ACTIVITY, 2011 - 2024

	2011	2012	2013	2014	2015	2016	2017	2018	2019	2020	2021	2022	2023	2024 Q2	
<i>(Απόλυτοι αριθμοί σε χιλιάδες)</i>															<i>(Absolute numbers in thousands)</i>
Σύνολο	4,054.3	3,695.0	3,513.2	3,536.2	3,610.7	3,673.6	3,752.7	3,828.0	3,911.0	3,875.5	3,928.0	4,140.6	4,193.5	4,327.8	Total
Γεωργία, δασοκομία και αλιεία	500.7	480.5	481.1	479.9	465.7	454.5	453.4	469.6	453.6	412.0	446.0	461.4	480.9	476.7	Agriculture, forestry and fishing
Βιομηχανία, συμπεριλαμβανομένης της ενέργειας	471.4	410.4	384.3	378.1	394.2	412.9	428.9	432.1	452.3	440.7	458.3	494.9	502.7	506.5	Industry, including energy
Κατασκευές	245.8	200.9	162.3	151.6	145.2	147.1	149.3	151.6	147.6	140.8	141.8	148.6	165.8	175.5	Construction
Εμπόριο, ξενοδοχεία και εστιατόρια, μεταφορές και επικοινωνίες	1,298.1	1,163.2	1,114.2	1,146.9	1,206.3	1,238.9	1,275.4	1,298.3	1,349.1	1,327.4	1,285.5	1,354.6	1,352.1	1,442.4	Trade, hotels and restaurants, transport and communication
Χρηματοπιστωτικές δραστηριότητες, δραστηριότητες σχετικές με την ακίνητη περιουσία, εκμισθώσεις και επιχειρηματικές δραστηριότητες	432.4	424.9	394.2	400.2	409.7	415.9	421.3	428.7	432.0	442.4	459.6	486.1	509.9	534.5	Financial, real estate, renting and business activities
Άλλες υπηρεσίες	1,106.0	1,015.1	977.1	979.6	989.6	1,004.3	1,024.4	1,047.7	1,076.4	1,112.2	1,135.8	1,190.3	1,179.2	1,189.9	Other service activities
Δε δηλώθηκε											1.0	4.6	2.8	2.3	Not reported
<i>(% του συνόλου)</i>															<i>(% of total)</i>
Σύνολο	100.0	100.0	100.0	100.0	100.0	100.0	100.0	100.0	100.0	100.0	100.0	100.0	100.0	100.0	Total
Γεωργία, δασοκομία και αλιεία	12.3	13.0	13.7	13.6	12.9	12.4	12.1	12.3	11.6	13.8	11.4	11.1	11.5	11.0	Agriculture, forestry and fishing
Βιομηχανία, συμπεριλαμβανομένης της ενέργειας	11.6	11.1	10.9	10.7	10.9	11.2	11.4	11.3	11.6	10.8	11.7	12.0	12.0	11.7	Industry, including energy
Κατασκευές	6.1	5.4	4.6	4.3	4.0	4.0	4.0	4.0	3.8	4.3	3.6	3.6	4.0	4.1	Construction
Εμπόριο, ξενοδοχεία και εστιατόρια, μεταφορές και επικοινωνίες	32.0	31.5	31.7	32.4	33.4	33.7	34.0	33.9	34.5	31.5	32.7	32.7	32.2	33.3	Trade, hotels and restaurants, transport and communication
Χρηματοπιστωτικές δραστηριότητες, δραστηριότητες σχετικές με την ακίνητη περιουσία, εκμισθώσεις και επιχειρηματικές δραστηριότητες	10.7	11.5	11.2	11.3	11.3	11.3	11.2	11.2	11.0	11.3	11.7	11.7	12.2	12.4	Financial, real estate, renting and business activities
Άλλες υπηρεσίες	27.3	27.5	27.8	27.7	27.4	27.3	27.3	27.4	27.5	28.2	28.9	28.7	28.1	27.5	Other service activities
Δε δηλώθηκε											0.0	0.1	0.1	0.1	Not reported

Πηγή: Διεύθυνση Στατιστικών Πληθυσμού, Απασχόλησης και Κόστους Ζωής ΕΛΣΤΑΤ. (1) Από το έτος 2021 και εξής, αφορά σε άτομα ηλικίας 15 - 89 ετών.

Source: Population, Employment and Cost of Living Statistics Division ELSTAT. (1) From 2021 onwards, it refers to persons aged 15 - 89 years.

ΠΟΣΟΣΤΟ ΑΝΕΡΓΙΑΣ ΓΙΑ ΤΟ ΣΥΝΟΛΟ ΤΟΥ ΠΛΗΘΥΣΜΟΥ (%) / UNEMPLOYMENT RATE FOR TOTAL POPULATION (%)

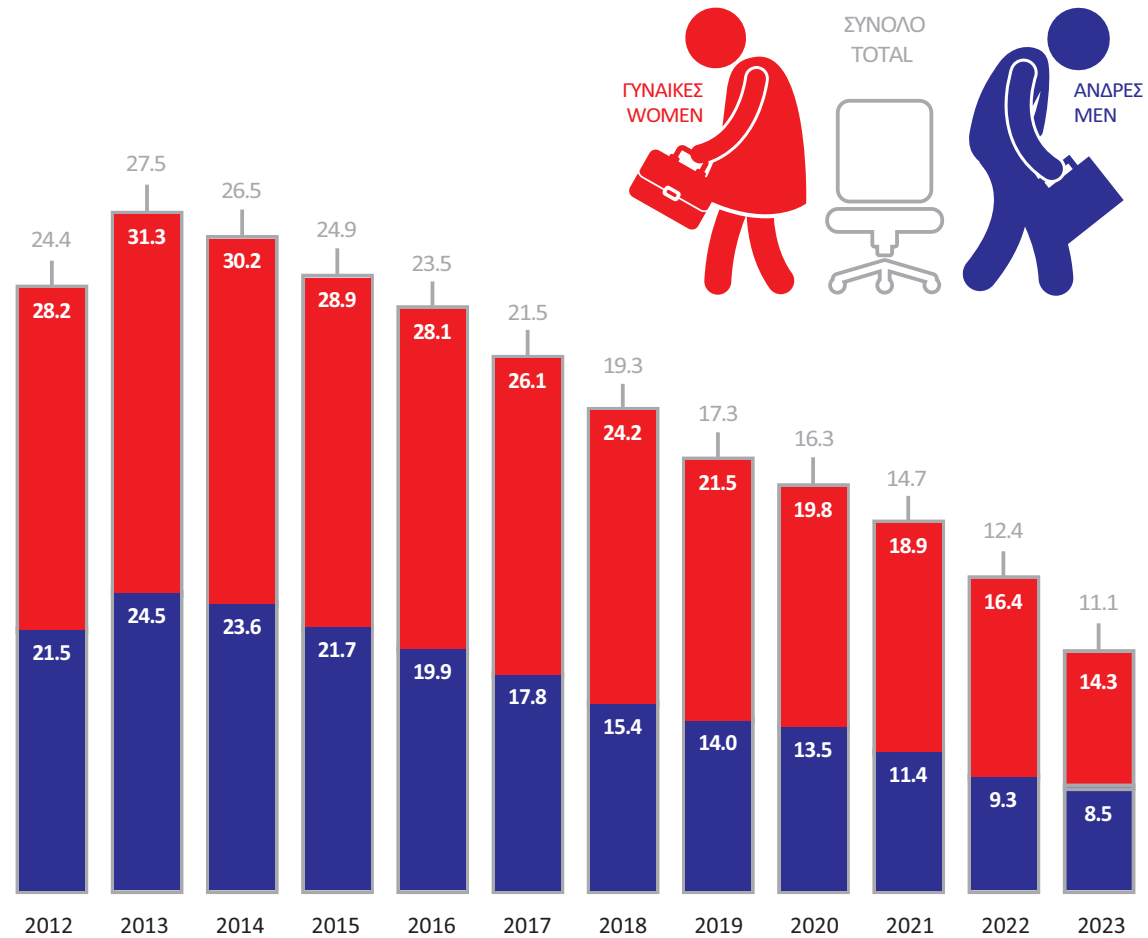

ΠΟΣΟΣΤΟ ΑΠΑΣΧΟΛΟΥΜΕΝΩΝ (%), ΚΑΤΑ ΚΛΑΔΟ ΟΙΚΟΝΟΜΙΚΗΣ ΔΡΑΣΤΗΡΙΟΤΗΤΑΣ, 2023
PERCENTAGE OF EMPLOYED PERSONS BY BRANCH OF ECONOMIC ACTIVITY, 2023

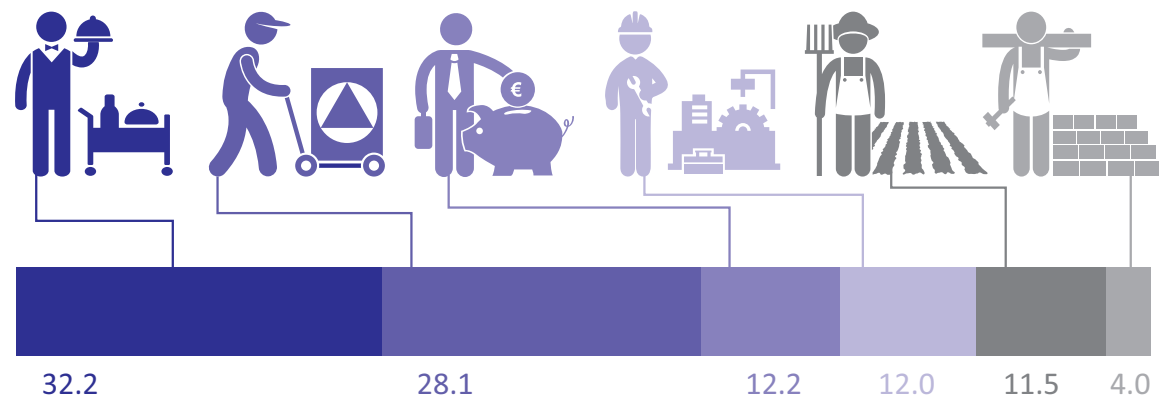

ΑΠΑΣΧΟΛΟΥΜΕΝΟΙ ΗΛΙΚΙΑΣ 15 ΕΤΩΝ ΚΑΙ ΑΝΩ, ΚΑΤΑ ΚΛΑΔΟ ΟΙΚΟΝΟΜΙΚΗΣ ΔΡΑΣΤΗΡΙΟΤΗΤΑΣ
EMPLOYED PERSONS AGED 15 YEARS AND OVER BY BRANCH OF ECONOMIC ACTIVITY

Σε χιλιάδες / In thousands

ΓΕΩΡΓΙΑ, ΔΑΣΟΚΟΜΙΑ ΚΑΙ ΑΛΙΕΙΑ
AGRICULTURE, FORESTRY AND FISHING

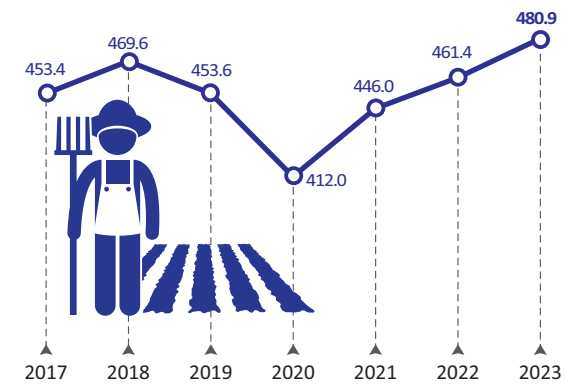

ΒΙΟΜΗΧΑΝΙΑ, ΣΥΜΠΕΡΙΛΑΜΒΑΝΟΜΕΝΗΣ ΤΗΣ ΕΝΕΡΓΕΙΑΣ
INDUSTRY, INCLUDING ENERGY

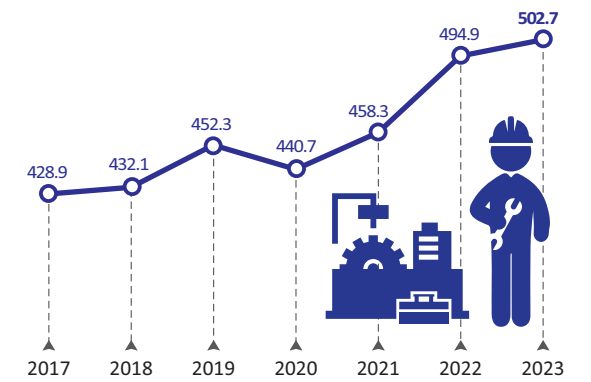

ΕΜΠΟΡΙΟ, ΞΕΝΟΔΟΧΕΙΑ ΚΑΙ ΕΣΤΙΑΤΟΡΙΑ, ΜΕΤΑΦΟΡΕΣ ΚΑΙ ΕΠΙΚΟΙΝΩΝΙΕΣ / TRADE, HOTELS AND RESTAURANTS, TRANSPORT AND COMMUNICATION

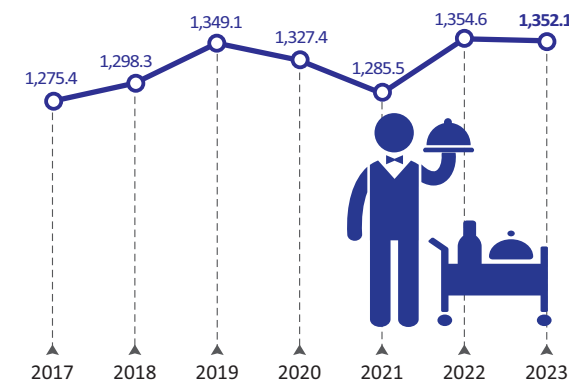

ΧΡΗΜΑΤΟΠΙΣΤΩΤΙΚΕΣ ΚΑΙ ΕΠΙΧΕΙΡΗΜΑΤΙΚΕΣ ΔΡΑΣΤΗΡΙΟΤΗΤΕΣ / FINANCIAL AND BUSINESS ACTIVITIES

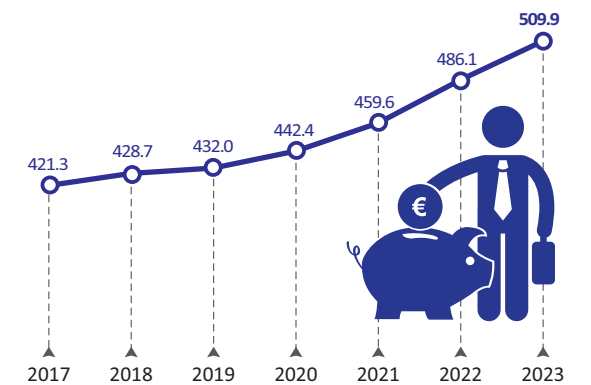

ΚΑΤΑΣΚΕΥΕΣ / CONSTRUCTION

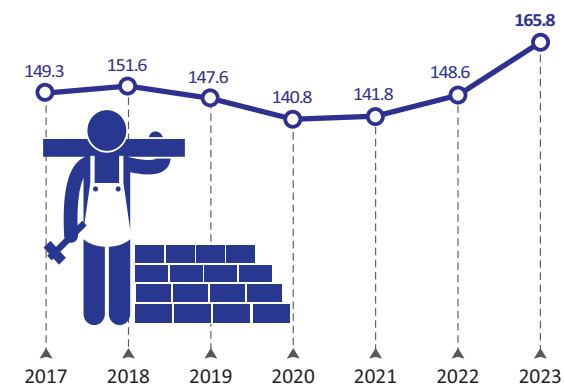

ΆΛΛΕΣ ΥΠΗΡΕΣΙΕΣ / OTHER SERVICES

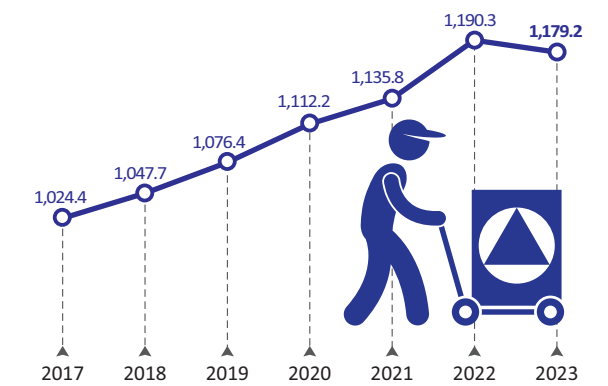

Πίνακας 17. ΕΛΛΑΣ: ΔΕΙΚΤΕΣ ΟΙΚΟΝΟΜΙΚΗΣ ΔΡΑΣΤΗΡΙΟΤΗΤΑΣ, 2021 - 2024

Table 17. GREECE: INDICES OF ECONOMIC ACTIVITY, 2021 - 2024

Ετήσια μεταβολή (%)

Year-on-year change (%)

	2021	2022	2023	2022 Q4	2023 Q1	2023 Q2	2023 Q3	2023 Q4	2024 Q1	2024 Q2	Τελευταία διαθέσιμη περίοδος (1)(2) Latest available period		
Δείκτης Κύκλου Εργασιών στη Βιομηχανία ⁽⁵⁾	25.6	33.1	-4.2	20.1	10.3	-12.3	-7.5	-4.0	-0.4	9.0	-4.1	Αύγ./Aug. 2024	Turnover Index in Industry ⁽⁵⁾
1. Ενέργεια	52.5	66.6	-15.9	35.2	10.7	-35.6	-14.6	-14.7	0.2	21.0	-16.6	Αύγ./Aug. 2024	1. Energy
2. Ενδιάμεσα αγαθά	24.8	25.2	-6.6	10.9	1.8	-8.8	-14.7	-3.6	-4.3	0.8	2.8	Αύγ./Aug. 2024	2. Intermediate goods
3. Κεφαλαιουχικά αγαθά	19.8	11.7	5.7	8.1	13.2	5.5	-3.5	8.2	-1.5	0.8	-1.5	Αύγ./Aug. 2024	3. Capital goods
4. Διάρκη καταναλωτικά αγαθά	21.4	26.2	10.4	28.3	22.7	8.1	6.8	8.0	15.1	7.6	-12.8	Αύγ./Aug. 2024	4. Consumer durables
5. Μη διάρκη καταναλωτικά αγαθά	11.4	18.0	9.0	17.0	17.8	8.2	6.9	4.4	2.1	9.2	5.1	Αύγ./Aug. 2024	5. Consumer non-durables
Δείκτης Κύκλου Εργασιών στη Βιομηχανία, εγχώρια αγορά ⁽⁵⁾	18.6	35.8	-2.4	24.5	7.4	-7.4	-5.7	-1.7	3.5	8.8	2.0	Αύγ./Aug. 2024	Turnover Index in Industry for the domestic market ⁽⁵⁾
Δείκτης Κύκλου Εργασιών στη Βιομηχανία, εξωτ. αγορά ⁽⁵⁾	38.3	29.0	-7.0	13.3	14.8	-20.1	-10.5	-7.9	-6.0	9.5	-14.7	Αύγ./Aug. 2024	Turnover Index in Industry for the non-domestic market ⁽⁵⁾
Χώρες Ευρωζώνης	30.6	32.3	-14.2	20.2	19.0	-5.8	2.0	-6.3	-10.4	-0.7	-23.3	Αύγ./Aug. 2024	Eurozone countries
Χώρες εκτός Ευρωζώνης	42.8	27.2	-27.9	9.7	12.0	-28.1	-16.9	-8.8	-3.1	16.9	-9.0	Αύγ./Aug. 2024	Non-eurozone countries
Δείκτης Βιομηχανικής Παραγωγής (όγκος) ⁽⁵⁾	10.7	2.4	2.3	-1.6		1.1	-0.1	6.0	3.6	9.6	3.1	Αύγ./Aug. 2024	Industrial Production Index (volume) ⁽⁵⁾
1. Ενέργεια	12.0	-2.5	-1.9	-11.1	-7.2	-4.5	-1.3	5.7	6.0	20.3	3.3	Αύγ./Aug. 2024	1. Energy
2. Ενδιάμεσα αγαθά	7.8	1.8	0.3	-3.1	0.8	-0.7	-3.7	5.2	4.5	4.1	3.8	Αύγ./Aug. 2024	2. Intermediate goods
3. Κεφαλαιουχικά αγαθά	13.8	5.5	6.0	7.5	13.3	3.5	-3.4	10.7	-0.5	1.4	-10.3	Αύγ./Aug. 2024	3. Capital goods
4. Διάρκη καταναλωτικά αγαθά	17.3	22.9	7.1	25.4	11.8	4.8	4.4	8.3	18.3	8.7	-15.2	Αύγ./Aug. 2024	4. Consumer durables
5. Μη διάρκη καταναλωτικά αγαθά	8.5	6.4	6.6	6.0	10.5	6.7	4.4	5.2	1.1	7.2	5.8	Αύγ./Aug. 2024	5. Consumer non-durables
Δείκτης Παραγωγής στις Κατασκευές ⁽⁵⁾	6.9	24.2	12.8	31.1	24.2	11.5	8.2	11.6	5.0	12.0	12.0	2024 Q2	Production Index in Construction ⁽⁵⁾
Παραγωγή κτηρίων	15.2	17.2	13.1	24.6	21.6	18.5	11.3	6.6	11.0	6.7	6.7	2024 Q2	Building construction
Παραγωγή έργων πολιτικού μηχανικού	1.7	29.2	12.6	35.4	25.9	6.8	6.2	14.7	1.0	16.1	16.1	2024 Q2	Civil engineering
Οικοδομική Δραστηριότητα													Building Activity
Αριθμός οικοδομικών αδειών	26.6	5.0	7.1	11.1	13.6	10.2	3.9	2.5	42.0	3.7	15.2	Ιούλ./July 2024	Number of building permits
Επιφάνεια (m ²)	46.6	-8.2	12.2	5.9	23.6	8.1	10.9	8.6	38.4	9.2	6.5	Ιούλ./July 2024	Surface (m ²)
Όγκος (m ³)	45.7	-1.9	16.0	8.1	26.8	7.3	20.1	12.9	25.1	9.2	-6.3	Ιούλ./July 2024	Volume (m ³)
Δείκτες Κύκλου Εργασιών στον τομέα των Μεταφορών ⁽⁵⁾													Turnover Indices in Transport sector ⁽⁵⁾
1. Χερσαίες μεταφορές και μεταφορές μέσω αγωγών	10.6	21.3	15.8	23.2	34.5	14.4	6.1	13.8	5.3	11.7	11.7	2024 Q2	1. Land transport and transport via pipelines
2. Πλωτές μεταφορές	6.3	32.9	1.7	27.8	16.2	0.5	-2.2	-2.5	-12.1	10.8	10.8	2024 Q2	2. Water transport
3. Αεροπορικές μεταφορές	64.1	94.3	22.6	70.7	66.2	30.1	13.5	9.0	62.4	46.1	46.1	2024 Q2	3. Air transport
4. Αποθήκευση και υποστηρικτικές προς τη μεταφορά δραστηριότητες	13.6	23.2	-2.7	14.9	-0.5	-2.9	-2.1	-5.0	-2.1	3.8	3.8	2024 Q2	4. Warehousing and support activities for transportation
5. Ταξιδιωτικών πρακτορείων, γραφείων οργανωμένων ταξιδιών, υπηρεσιών κρατήσεων και συναφείς δραστηριότητες	102.3	96.6	24.1	76.7	103.2	33.5	15.8	13.2	26.2	16.0	16.0	2024 Q2	5. Travel agency, tour operator reservation service and related activities
Δείκτης Κύκλου Εργασιών στο Χονδρικό Εμπόριο ⁽⁵⁾	22.1	21.4	-2.2	13.7	6.9	-1.7	-6.0	-6.2	-11.5	-4.6	-4.6	2024 Q2	Turnover Index in Wholesale Trade ⁽⁵⁾
Δείκτης Όγκου στο Χονδρικό Εμπόριο ⁽⁵⁾	8.1	-5.4	5.0	-5.4	5.1	13.6	1.5	0.2	-9.6	-5.8	-5.8	2024 Q2	Volume Index in Wholesale Trade ⁽⁵⁾
Δείκτης Κύκλου Εργασιών στο Λιανικό Εμπόριο ⁽³⁾⁽⁵⁾	11.5	12.4	3.6	10.0	6.1	2.6	3.2	3.2	1.6	6.7	-0.2	Ιούλ./July 2024	Turnover Index in Retail Trade ⁽³⁾⁽⁵⁾
Δείκτης Όγκου στο Λιανικό Εμπόριο ⁽³⁾⁽⁵⁾	10.3	3.3	-3.4	-0.7	-2.6	-4.4	-3.1	-3.1	-4.7	3.2	-2.8	Ιούλ./July 2024	Volume Index in Retail Trade ⁽³⁾⁽⁵⁾
Δείκτης Κύκλου Εργασιών στον τομέα Υπηρεσιών Παροχής Καταλύματος και Εστίασης ⁽⁵⁾	79.9	54.6	8.4	24.6	14.9	14.3	5.6	4.9	31.0	-12.7	-12.7	2024 Q2	Turnover Index in Accommodation and Food Services ⁽⁵⁾
Δείκτης Κύκλου Εργασιών στον κλάδο Υπηρεσιών Παροχής Καταλύματος ⁽⁵⁾	189.0	66.4	9.8	37.3	13.7	18.3	6.6	7.7	52.3	-11.1	-11.1	2024 Q2	Turnover Index in Accommodation ⁽⁵⁾
Δείκτης Κύκλου Εργασιών στον κλάδο Υπηρεσιών Εστίασης ⁽⁵⁾	23.6	40.4	6.4	15.8	15.6	8.7	3.5	2.6	10.4	-10.5	-10.5	2024 Q2	Turnover Index in Food Service Activities sector ⁽⁵⁾
Δείκτες Κύκλου Εργασιών στον τομέα Ενημέρωσης και Επικοινωνίας ⁽⁵⁾													Turnover Indices in Information and Communication ⁽⁵⁾
1. Παραγωγή κινηματογραφικών ταινιών, βίντεο και τηλεοπτικών προγραμμάτων, ηχογραφήσεις και μουσικές εκδόσεις	10.6	20.6	12.8	-7.8	24.7	24.1	-6.4	7.1	-21.2	-23.2	-23.2	2024 Q2	1. Motion picture, video and television programme production, sound recording and music publishing activities
2. Δραστηριότητες προγραμματισμού και ραδιοτηλεοπτικών εκπομπών	-0.3	12.6	23.7	17.2	-16.8	-20.6	-38.4	-17.2	-22.6	-2.8	-2.8	2024 Q2	2. Programming and broadcasting activities
Δείκτες Κύκλου Εργασιών στον τομέα Υπηρεσιών ⁽⁵⁾													Turnover Indices for Specific Activities of the Services sector ⁽⁵⁾
1. Εκδοτικές δραστηριότητες	8.9	2.5	3.0	27.4	7.4	12.5	-0.8	-3.6	23.6	23.0	23.0	2024 Q2	1. Publishing activities
2. Τηλεπικοινωνίες	7.3	5.8	5.5	18.3	3.2	9.5	7.2	2.8	11.9	4.5	4.5	2024 Q2	2. Telecommunications
3. Πληροφορική	13.1	9.6	20.0	21.1	28.2	16.9	5.3	28.1	8.5	11.6	11.6	2024 Q2	3. Computer programming, consultancy and related activities
4. Δραστηριότητες σχετικές με την απασχόληση	10.2	2.0	-0.1	1.5	5.8	-8.9	-5.0	7.5	-14.0	14.5	14.5	2024 Q2	4. Employment activities
5. Δραστηριότητες καθαρισμού	6.8	20.4	8.9	37.3	11.6	11.3	9.8	4.1	11.1	12.6	12.6	2024 Q2	5. Cleaning activities
Κίνηση Μουσείων και Αρχαιολογικών Χώρων ⁽⁴⁾	95.0	111.8	23.1	50.2	88.7	34.4	7.5	16.9	27.9	8.0	-3.1	Ιούν./June 2024	Museums and Archaeological Sites attendance ⁽⁴⁾
Εισπράξεις Μουσείων και Αρχαιολογικών Χώρων ⁽⁴⁾	157.2	122.0	29.9	62.0	115.1	49.0	14.2	20.2	38.2	9.0	-0.9	Ιούν./June 2024	Receipts of Museums and Archaeological Sites ⁽⁴⁾

Πηγή: ΕΛΣΤΑΤ.

(1) Προσωρινά στοιχεία.

(2) Τελευταία διαθέσιμα στοιχεία μηνός ή τριμήνου (όχι αθροιστικά έτους).

(3) Συμπεριλαμβάνονται καύσιμα και λιπαντικά αυτοκινήτων.

(4) Πηγή: Οργανισμός Διαχείρισης και Ανάπτυξης Πολιτιστικών Πόρων (ΟΔΑΠ).

(5) Έτος βάσης: 2021 = 100.0.

Source: ELSTAT.

(1) Provisional data.

(2) Latest available monthly or quarterly data (not cumulative annual data).

(3) Including automotive fuel.

(4) Source: Hellenic Organisation of Cultural Resources Development (HOCRED).

(5) Base year: 2021 = 100.0.

Δείκτης Κύκλου Εργασιών στη Βιομηχανία
(ετήσια μεταβολή %)
Turnover Index in Industry
(y-o-y change %)

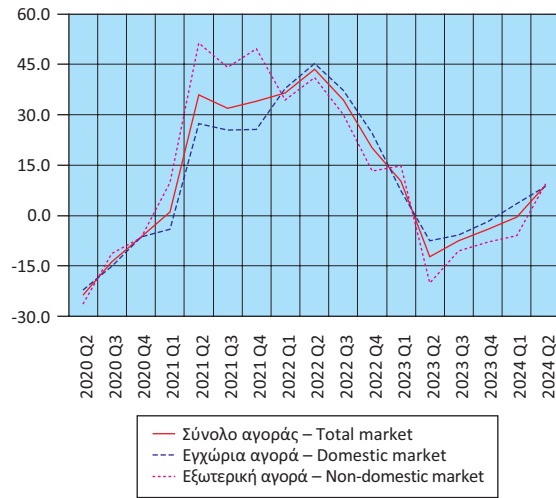

Δείκτης Κύκλου Εργασιών στη Βιομηχανία, εξωτερική αγορά
(ετήσια μεταβολή %)
Turnover Index in Industry for the non-domestic market
(y-o-y change %)

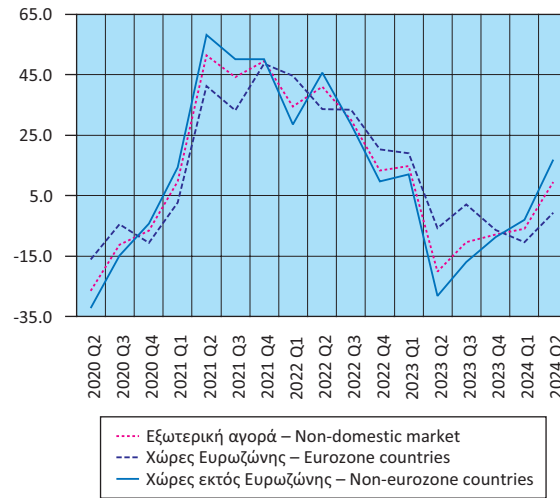

Δείκτης Βιομηχανικής Παραγωγής (όγκος)
(ετήσια μεταβολή %)
Industrial Production Index (volume)
(y-o-y change %)

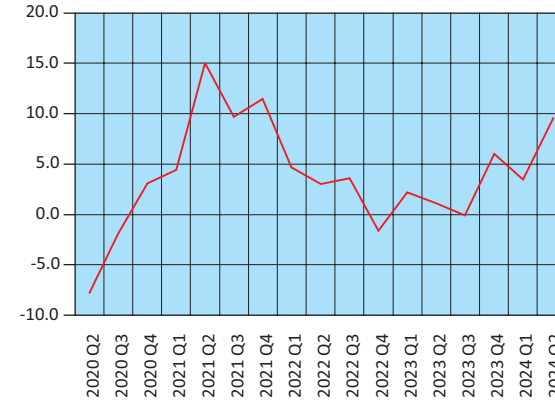

Δείκτης Βιομηχανικής Παραγωγής (όγκος), κατά ομάδες βιομηχανικών κλάδων 1, 2, 3 (ετήσια μεταβολή %)
Industrial Production Index (volume) by main industrial groupings 1, 2, 3 (y-o-y change %)

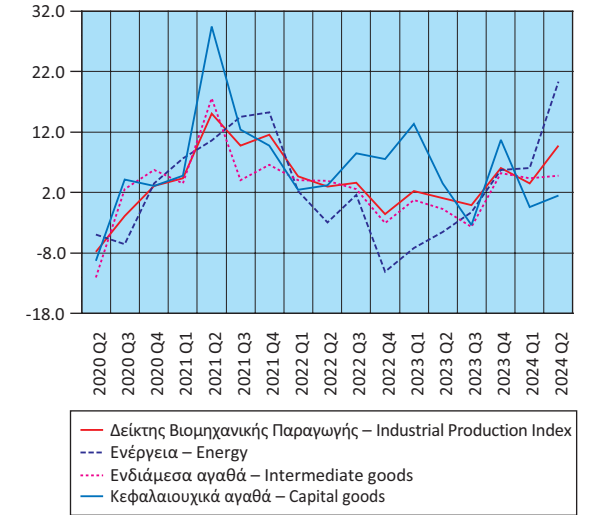

Δείκτης Παραγωγής στις Κατασκευές
(ετήσια μεταβολή %)
Production Index in Construction
(y-o-y change %)

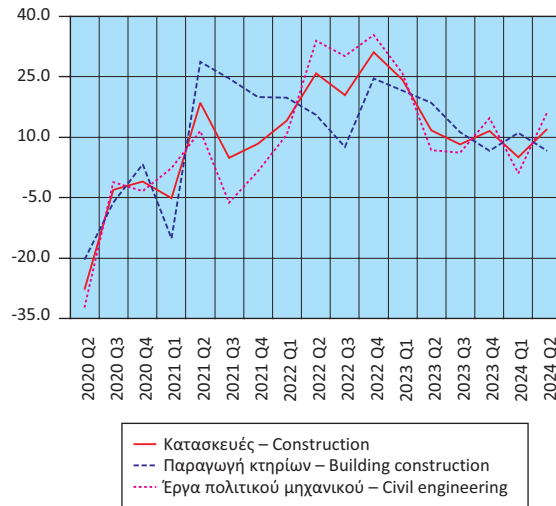

Οικοδομική Δραστηριότητα
(ετήσια μεταβολή %)
Building Activity
(y-o-y change %)

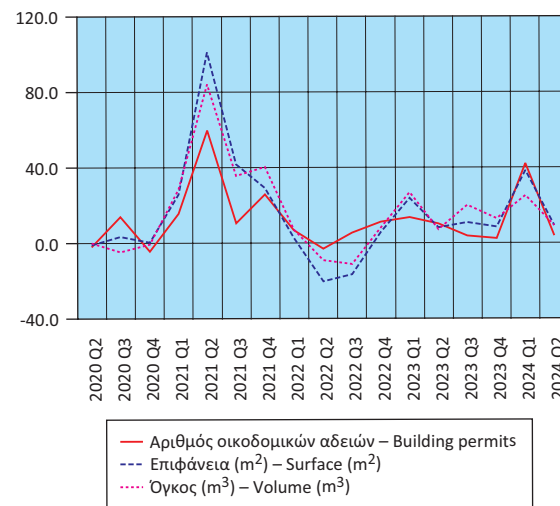

Δείκτης Βιομηχανικής Παραγωγής (όγκος), κατά ομάδες βιομηχανικών κλάδων 4, 5 (ετήσια μεταβολή %)
Industrial Production Index (volume) by main industrial groupings 4, 5 (y-o-y change %)

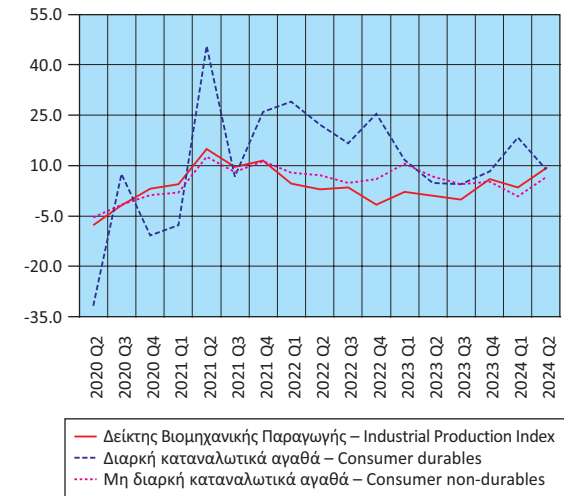

Δείκτες Κύκλου Εργασιών στον τομέα των Μεταφορών (ετήσια μεταβολή %)
Turnover Indices in Transport (y-o-y change %)

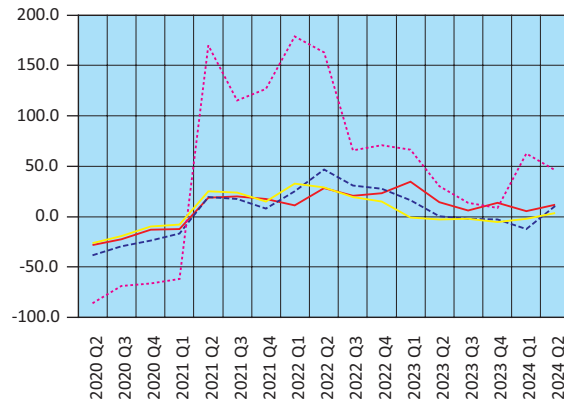

— Χερσαίες και μέσω αγωγών – Land and via pipelines
- - Πλωτές – Water transport
... Αεροπορικές – Air transport
— Αποθήκευση και υποστηρικτικές δραστηριότητες
Warehousing and support activities

Δείκτες Κύκλου Εργασιών στο Λιανικό και Χονδρικό Εμπόριο (ετήσια μεταβολή %)
Turnover Indices in Retail and Wholesale Trade (y-o-y change %)

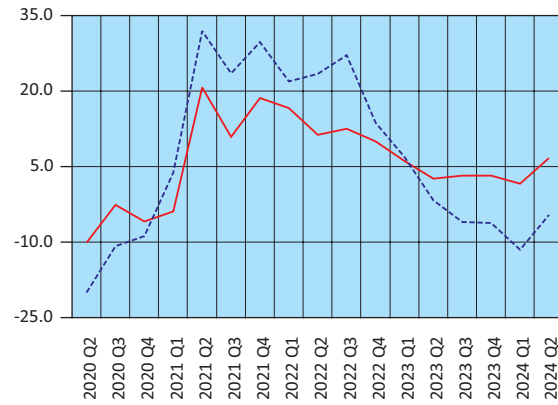

— Λιανικό εμπόριο – Retail trade
- - Χονδρικό εμπόριο – Wholesale trade

Δείκτες Κύκλου Εργασιών στον τομέα Ενημέρωσης - Επικοινωνίας και Εκδοτικών Δραστηριοτήτων (ετήσια μεταβολή %)
Turnover Indices in Information - Communication and Publishing Activities (y-o-y change %)

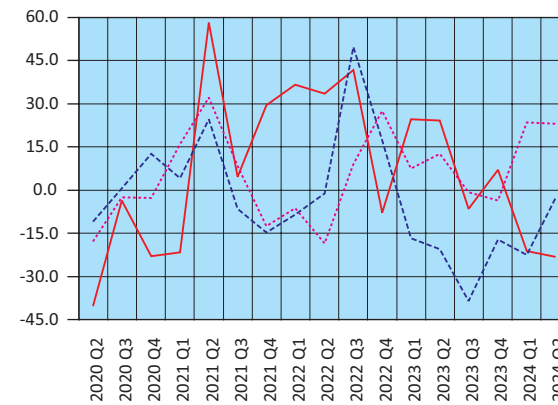

— Κινηματογραφικές ταινίες κ.λπ. – Motion picture, video, etc.
- - Προγραμματισμός και ραδιοτηλεόραση – Programming and broadcasting
... Εκδοτικές δραστηριότητες – Publishing

Δείκτες Κύκλου Εργασιών στις Τηλεπικοινωνίες και την Πληροφορική (ετήσια μεταβολή %)
Turnover Indices in Telecommunications and Computer Programming and Related Activities (y-o-y change %)

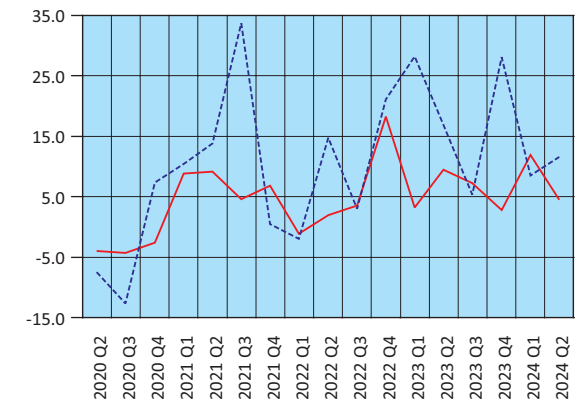

— Τηλεπικοινωνίες – Telecommunications
- - Πληροφορική – Computer programming and related activities

Δείκτες Όγκου στο Λιανικό και Χονδρικό Εμπόριο (ετήσια μεταβολή %)
Indices of Volume in Retail and Wholesale Trade (y-o-y change %)

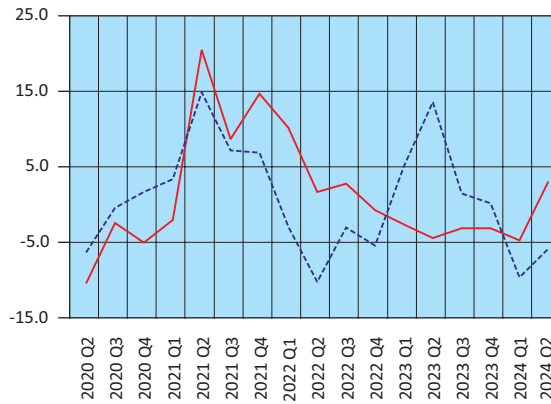

— Λιανικό εμπόριο – Retail trade
- - Χονδρικό εμπόριο – Wholesale trade

Δείκτης Κύκλου Εργασιών στον τομέα Υπηρεσιών Παροχής Καταλύματος και Εστίασης (ετήσια μεταβολή %)
Turnover Index in Accommodation and Food Services (y-o-y change %)

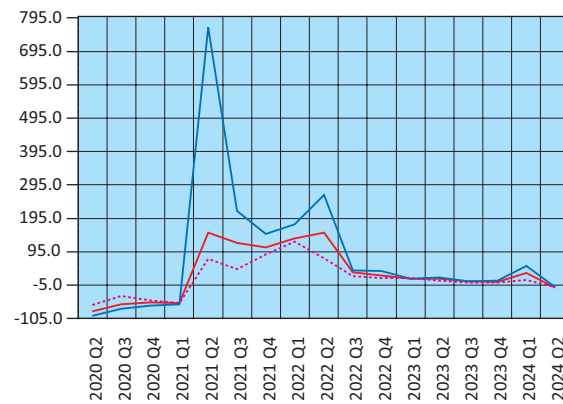

— Δείκτης Κύκλου Εργασιών στον τομέα Υπηρεσιών Παροχής Καταλύματος και Εστίασης
Turnover Index in Accommodation and Food Services
- - Δείκτης Κύκλου Εργασιών στον κλάδο Υπηρεσιών Παροχής Καταλύματος
Turnover Index in Accommodation
... Δείκτης Κύκλου Εργασιών στον κλάδο Υπηρεσιών Εστίασης
Turnover Index in Food Service Activities sector

Δείκτες Κύκλου Εργασιών Δραστηριοτήτων σχετικών με την Απασχόληση και τον Καθαρισμό (ετήσια μεταβολή %)
Turnover Indices in Employment and Cleaning Activities (y-o-y change %)

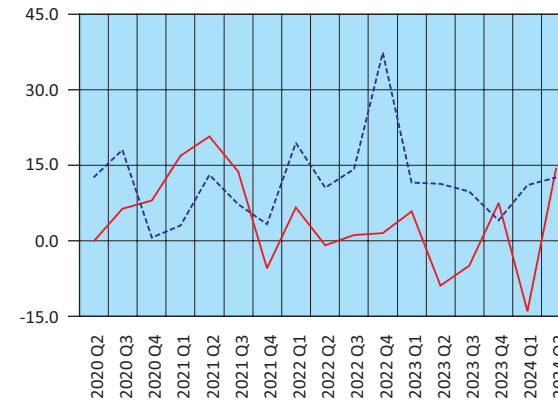

— Δραστηριότητες σχετικές με την απασχόληση
Employment activities
- - Δραστηριότητες καθαρισμού – Cleaning activities

Κίνηση και εισπράξεις Μουσείων και Αρχαιολογικών Χώρων (ετήσια μεταβολή %)
Museums and Archaeological Sites attendance and receipts (y-o-y change %)

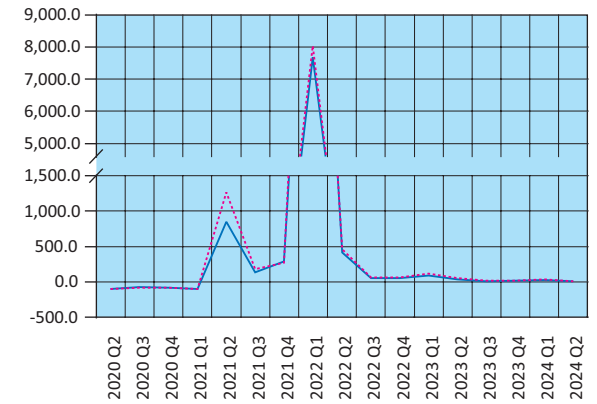

— Κίνηση Μουσείων και Αρχαιολογικών Χώρων
Museums and Archaeological Sites attendance
... Εισπράξεις Μουσείων και Αρχαιολογικών Χώρων
Receipts of Museums and Archaeological Sites

Πίνακας 18. ΕΛΛΑΣ: ΕΘΝΙΚΟΣ ΔΤΚ⁽¹⁾, Εν. ΔΤΚ⁽²⁾, Εν. ΔΤΚ-ΣΦ⁽³⁾, ΠΠ⁽⁴⁾ ΚΑΙ ΔΤΠΒ⁽⁵⁾, 2020 - 2024

Table 18. GREECE: CPI⁽¹⁾, HICP⁽²⁾, HICP-CT⁽³⁾, CI⁽⁴⁾ AND PPI⁽⁵⁾, 2020 - 2024

Μεταβολές (%)		Changes (%)														
Έτος και μήνας Year and month	Μηνιαία μεταβολή % Monthly rate of change					Ετήσια μεταβολή % Annual rate of change					Μέση ετήσια μεταβολή % Annual average rate of change					
	ΔΤΚ CPI	Εν. ΔΤΚ HICP	Εν. ΔΤΚ-ΣΦ HICP-CT	ΠΠ CI	ΔΤΠΒ PPI	ΔΤΚ CPI	Εν. ΔΤΚ HICP	Εν. ΔΤΚ-ΣΦ HICP-CT	ΠΠ CI	ΔΤΠΒ PPI	ΔΤΚ CPI	Εν. ΔΤΚ HICP	Εν. ΔΤΚ-ΣΦ HICP-CT	ΠΠ CI	ΔΤΠΒ PPI	
	2020: 9	2.0	1.5	1.5	2.9	-0.8	-2.0	-2.3	-1.4	-1.6	-8.6	-0.7	-0.6	0.6	-0.1	-5.2
10	0.3	0.2	0.2	0.3	0.3	-1.8	-2.0	-1.1	-1.4	-6.9	-0.8	-0.8	0.4	-0.3	-5.4	
11	-0.9	-0.8	-0.8	-1.5	0.3	-2.1	-2.1	-1.3	-1.8	-9.0	-1.0	-1.0	0.1	-0.5	-6.3	
12	0.4	0.2	0.2	0.7	1.8	-2.3	-2.4	-1.5	-2.0	-8.0	-1.2	-1.3	-0.2	-0.7	-7.3	
2021: 1	-1.3	-1.3	-1.3	-2.7	2.3	-2.0	-2.4	-1.5	-1.3	-5.4	-1.5	-1.5	-0.5	-0.9	-8.0	
2	0.2	0.2	0.2	-0.1	3.3	-1.3	-1.9	-1.0	-1.0	0.0	-1.6	-1.7	-0.7	-1.0	-7.9	
3	1.2	1.0	1.0	1.6	1.1	-1.6	-2.0	-1.2	-2.8	9.1	-1.7	-1.9	-1.0	-1.3	-6.5	
4	0.9	0.9	1.0	1.5	0.7	-0.3	-1.1	-0.3	-1.6	14.6	-1.6	-1.9	-1.0	-1.4	-4.3	
5	-0.4	-0.3	-0.3	-0.9	1.0	0.1	-1.2	-0.4	-1.7	13.7	-1.5	-2.0	-1.1	-1.6	-2.3	
6	0.9	1.2	1.2	1.0	1.5	1.0	0.6	0.7	-0.5	12.6	-1.3	-1.8	-1.0	-1.5	-0.7	
7	-1.4	-1.3	-1.3	-2.3	1.1	1.4	0.7	0.7	-0.5	13.0	-1.1	-1.5	-0.8	-1.5	1.1	
8	-0.1	-0.1	-0.1	-0.7	-0.1	1.9	1.2	1.3	-0.3	13.1	-0.8	-1.3	-0.6	-1.4	2.7	
9	2.4	2.1	2.1	3.3	5.2	2.2	1.9	2.0	0.1	19.9	-0.4	-0.9	-0.3	-1.2	5.1	
10	1.5	1.1	1.1	0.4	3.3	3.4	2.8	2.9	0.2	23.5	0.0	-0.5	0.0	-1.1	7.6	
11	0.5	0.3	0.3	-1.0	1.1	4.8	4.0	4.1	0.7	24.5	0.6	0.0	0.5	-0.9	10.5	
12	0.7	0.5	0.5	1.1	5.7	5.1	4.4	4.5	1.0	29.4	1.2	0.6	1.0	-0.6	13.8	
2022: 1	-0.3	-0.2	-0.2	-2.4	4.0	6.2	5.5	5.7	1.3	31.6	1.9	1.2	1.6	-0.4	17.1	
2	1.1	0.9	0.9	-0.2	4.9	7.2	6.3	6.4	1.2	33.6	2.6	1.9	2.2	-0.3	20.0	
3	2.7	2.7	2.6	2.2	10.6	8.9	8.0	8.1	1.8	46.2	3.5	2.7	3.0	0.1	23.3	
4	2.1	2.0	2.0	1.5	2.5	10.2	9.1	9.2	1.9	48.8	4.4	3.6	3.8	0.4	26.2	
5	0.7	0.9	0.9	-0.3	-2.9	11.3	10.5	10.6	2.5	43.0	5.3	4.6	4.7	0.8	28.7	
6	1.6	2.2	2.2	2.1	-0.6	12.1	11.6	11.7	3.6	39.9	6.2	5.5	5.6	1.1	31.0	
7	-1.8	-1.6	-1.6	-2.3	-2.0	11.6	11.3	11.3	3.6	35.6	7.1	6.4	6.5	1.5	32.8	
8	-0.3	-0.2	-0.2	-0.2	2.7	11.4	11.2	11.3	4.2	39.5	7.9	7.2	7.3	1.8	35.0	
9	2.9	3.0	3.0	4.0	-2.4	12.0	12.1	12.2	4.9	29.4	8.7	8.1	8.2	2.2	35.6	
10	-1.2	-1.2	-1.3	0.7	8.1	9.1	9.5	9.5	5.2	35.4	9.2	8.6	8.7	2.7	36.5	
11	0.0	-0.3	-0.3	-0.4	-5.8	8.5	8.8	8.9	5.9	26.2	9.5	9.0	9.1	3.1	36.4	
12	-0.5	-0.7	-0.6	0.5	-2.4	7.2	7.6	7.6	5.2	16.5	9.6	9.3	9.4	3.5	35.1	
2023: 1	-0.5	-0.5	-0.5	-1.6	1.3	7.0	7.3	7.3	6.0	13.5	9.7	9.4	9.5	3.8	33.2	
2	0.3	0.2	0.2	0.4	-3.3	6.1	6.5	6.5	6.6	4.7	9.6	9.4	9.5	4.3	30.4	
3	1.2	1.6	1.6	2.3	-5.8	4.6	5.4	5.4	6.7	-10.9	9.2	9.2	9.2	4.7	24.9	
4	0.6	1.1	1.1	0.9	-0.3	3.0	4.5	4.5	6.1	-13.3	8.6	8.8	8.8	5.1	19.2	
5	0.4	0.5	0.5	0.3	-2.6	2.8	4.1	4.1	6.7	-12.9	7.8	8.2	8.3	5.4	14.3	
6	0.6	0.9	0.9	0.4	0.8	1.8	2.8	2.8	4.9	-11.7	7.0	7.5	7.5	5.5	10.1	
7	-1.1	-1.0	-1.0	-1.8	1.4	2.5	3.5	3.5	5.4	-8.6	6.2	6.8	6.9	5.7	6.7	
8	0.0	-0.2	-0.2	-0.3	3.0	2.7	3.5	3.5	5.3	-8.3	5.5	6.2	6.2	5.7	3.1	
9	1.8	1.9	1.9	2.6	1.9	1.6	2.4	2.4	3.9	-4.3	4.7	5.4	5.4	5.7	0.7	
10	0.6	0.1	0.1	0.2	-2.3	3.4	3.8	3.8	3.5	-13.5	4.2	4.9	5.0	5.5	-3.0	
11	-0.4	-1.1	-1.1	-0.5	-0.8	3.0	2.9	2.9	3.3	-8.9	3.8	4.5	4.5	5.3	-5.4	
12	-0.1	0.1	0.1	0.2	0.0	3.5	3.7	3.7	3.1	-6.6	3.5	4.2	4.2	5.1	-7.1	
2024: 1	-0.8	-0.9	-0.9	-1.5	0.9	3.1	3.2	3.2	3.2	-7.0	3.2	3.8	3.8	4.9	-8.6	
2	0.1	0.1	0.1	-0.1	-0.4	2.9	3.1	3.1	2.7	-4.3	2.9	3.6	3.6	4.5	-9.3	
3	1.5	1.8	1.7	2.9	-1.7	3.2	3.4	3.2	3.2	-0.1	2.8	3.4	3.4	4.3	-8.4	
4	0.5	0.9	0.9	0.7	-1.2	3.1	3.2	3.0	2.9	-1.0	2.8	3.3	3.3	4.0	-7.4	
5	-0.3	-0.3	-0.3	0.1	-2.9	2.4	2.4	2.2	2.7	-1.4	2.8	3.1	3.1	3.7	-6.5	
6	0.5	1.0	1.0	0.6	1.5	2.3	2.5	2.3	3.0	-0.7	2.8	3.1	3.1	3.5	-5.6	
7	-0.7	-0.5	-0.7	-1.7	2.2	2.7	3.0	2.6	3.1	0.1	2.8	3.1	3.0	3.3	-4.9	
8	0.3	0.0	0.0	0.0	0.5	3.0	3.2	2.8	3.5	-2.4	2.9	3.1	2.9	3.2	-4.4	
9	1.8	1.8	1.8	2.9		2.9	3.1	2.7	3.7		3.0	3.1	2.9	3.2		

Πηγή: Διεύθυνση Στατιστικών Πληθυσμού, Απασχόλησης και Κόστους Ζωής ΕΛΣΤΑΤ.
 (1) ΔΤΚ: Δείκτης Τιμών Καταναλωτή (εθνικός). Έτος αναφοράς: 2020 = 100.0.
 (2) Εν. ΔΤΚ: Εναρμονισμένος Δείκτης Τιμών Καταναλωτή. Έτος αναφοράς: 2015 = 100.0.
 (3) Εν. ΔΤΚ-ΣΦ: Εναρμονισμένος ΔΤΚ με σταθερούς φόρους. Έτος αναφοράς: 2015 = 100.0.
 (4) ΠΠ: Πυρήνας Πληθωρισμού. Έτος αναφοράς: 2020 = 100.0.
 (5) ΔΤΠΒ: Δείκτης Τιμών Παραγωγού στη Βιομηχανία. Έτος βάσης: 2015 = 100.0.

Source: Population, Employment and Cost of Living Statistics Division ELSTAT.
 (1) CPI: Consumer Price Index. Reference year: 2020 = 100.0.
 (2) HICP: Harmonised Index of Consumer Prices. Reference year: 2015 = 100.0.
 (3) HICP-CT: Harmonised Index of Consumer Prices at constant tax rates. Reference year: 2015 = 100.0.
 (4) CI: Core Inflation. Reference year: 2020 = 100.0.
 (5) PPI: Producer Price Index in Industry. Base year: 2015 = 100.0.

Μέση ετήσια μεταβολή (%)
Annual average rate of change (%)

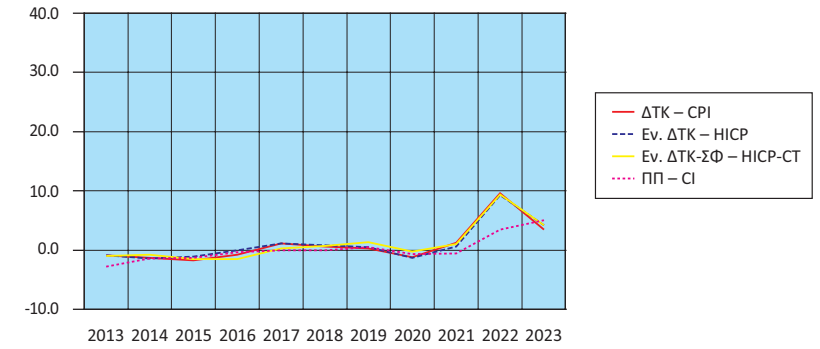

Ετήσια μεταβολή (%)
Annual rate of change (%)

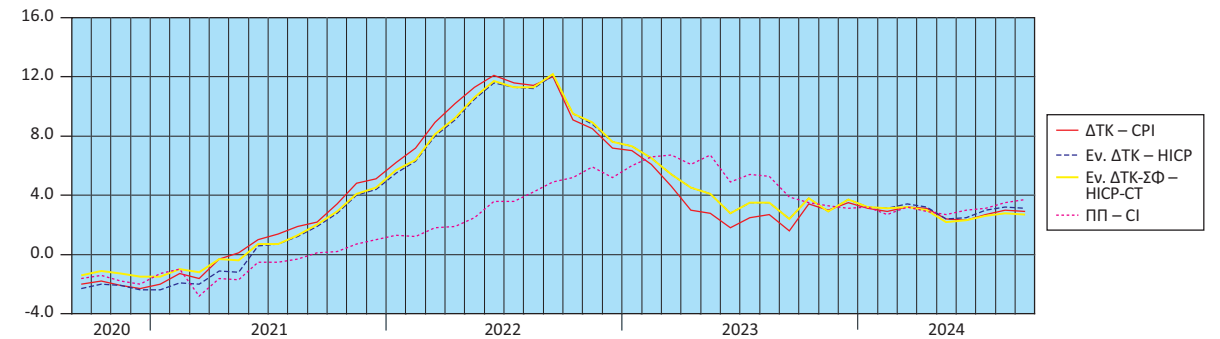

Μηνιαία μεταβολή (%)
Monthly rate of change (%)

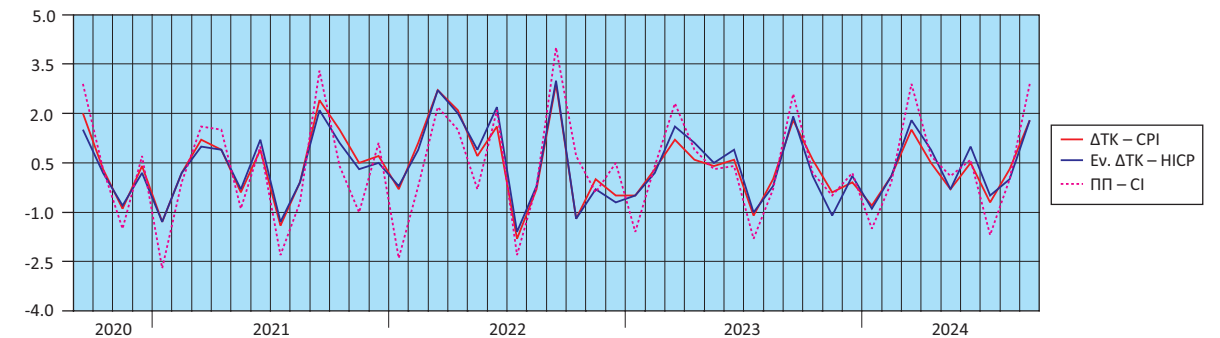

Μεταβολές (%) ΔΤΠΒ
Rates of change (%) of the PPI

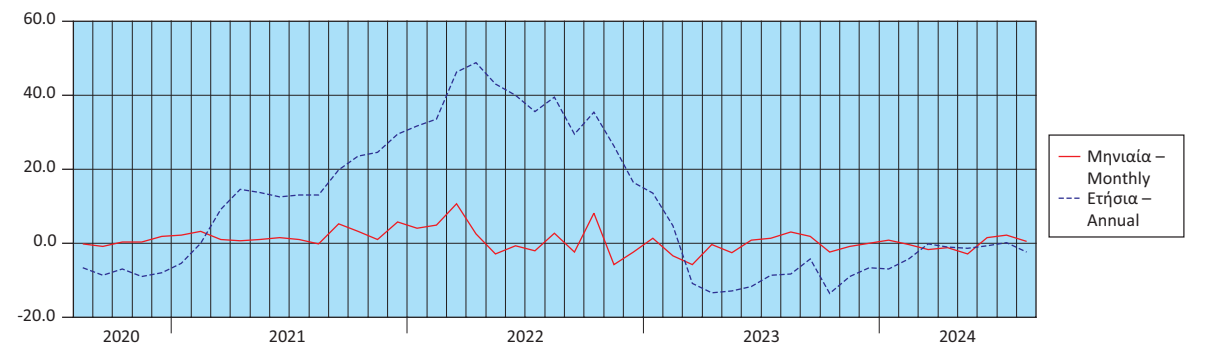

Πίνακας 19. ΕΛΛΑΣ: ΕΜΠΟΡΙΚΟ ΙΣΟΖΥΓΙΟ, 2012 - 2023⁽¹⁾⁽²⁾

Σε δισεκατομμύρια €

Table 19. GREECE: EXTERNAL TRADE BALANCE, 2012 - 2023⁽¹⁾⁽²⁾

In billion €

	2012	2013	2014	2015	2016	2017	2018	2019	2020	2021	2022	2023	
Αφίξεις - Εισαγωγές													Arrivals - Imports
Συμπεριλαμβανομένης της αξίας των πλοίων	47.97	45.82	46.70	42.21	42.32	47.36	54.12	55.74	48.92	65.83	94.55	82.92	Including the value of ships
Εξαιρουμένης της αξίας των πλοίων	47.51	45.72	46.46	41.87	42.15	47.23	53.92	55.26	48.68	65.68	94.13	82.60	Excluding the value of ships
Εξαιρουμένων των πετρελαιοειδών και συμπεριλαμβανομένης της αξίας των πλοίων	30.04	28.85	30.81	31.35	33.02	35.50	38.63	41.35	39.58	49.26	63.05	61.46	Excluding oil products and including the value of ships
Αποστολές - Εξαγωγές													Dispatches - Exports
Συμπεριλαμβανομένης της αξίας των πλοίων	27.48	27.22	27.09	25.75	25.45	28.87	33.47	33.87	30.80	40.32	55.76	51.00	Including the value of ships
Εξαιρουμένης της αξίας των πλοίων	27.36	27.14	26.98	25.61	25.33	28.76	33.34	33.78	30.65	40.20	55.65	50.79	Excluding the value of ships
Εξαιρουμένων των πετρελαιοειδών και συμπεριλαμβανομένης της αξίας των πλοίων	17.09	16.79	16.87	18.29	18.64	20.00	22.20	23.31	24.13	29.28	36.25	35.25	Excluding oil products and including the value of ships
Εμπορικό ισοζύγιο, συμπεριλαμβανομένης της αξίας των πλοίων	-20.49	-18.60	-19.61	-16.46	-16.87	-18.49	-20.65	-21.86	-18.11	-25.51	-38.79	-31.93	Trade balance, including the value of ships
Εμπορικό ισοζύγιο, εξαιρουμένης της αξίας των πλοίων	-20.15	-18.58	-19.48	-16.26	-16.82	-18.47	-20.58	-21.49	-18.04	-25.48	-38.48	-31.81	Trade balance, excluding the value of ships
Εμπορικό ισοζύγιο, εξαιρουμένων των πετρελαιοειδών και συμπεριλαμβανομένης της αξίας των πλοίων	-12.95	-12.06	-13.94	-13.06	-14.38	-15.50	-16.43	-18.04	-15.45	-19.98	-26.81	-26.21	Trade balance, excluding oil products and including the value of ships
Εισαγωγές ως ποσοστό (%) επί του ΑΕΠ	25.8	25.7	26.5	24.1	24.3	26.7	30.0	30.1	29.2	35.7	45.5	36.8	Imports as percentage of GDP
Εξαγωγές ως ποσοστό (%) επί του ΑΕΠ	14.8	15.3	15.4	14.7	14.6	16.3	18.5	18.3	18.4	21.8	26.8	22.6	Exports as percentage of GDP
Εμπορικό ισοζύγιο ως ποσοστό (%) επί του ΑΕΠ	-11.0	-10.4	-11.1	-9.4	-9.7	-10.4	-11.5	-11.8	-10.8	-13.9	-18.7	-14.2	External trade balance as percentage of GDP
	(Ετήσια μεταβολή %)												
Αφίξεις - Εισαγωγές													Arrivals - Imports
Συμπεριλαμβανομένης της αξίας των πλοίων	0.2	-4.5	1.9	-9.6	0.3	11.9	14.3	3.0	-12.2	34.6	43.6	-31.8	Including the value of ships
Εξαιρουμένης της αξίας των πλοίων	-0.2	-3.8	1.6	-9.9	0.7	12.1	14.2	2.5	-11.9	34.9	43.3	-26.2	Excluding the value of ships
Εξαιρουμένων των πετρελαιοειδών και συμπεριλαμβανομένης της αξίας των πλοίων	-10.0	-3.9	6.8	1.8	5.3	7.5	8.8	7.1	-4.3	24.4	28.0	31.9	Excluding oil products and including the value of ships
Αποστολές - Εξαγωγές													Dispatches - Exports
Συμπεριλαμβανομένης της αξίας των πλοίων	13.3	-0.9	-0.5	-4.9	-1.2	13.4	16.0	1.2	-9.1	30.9	38.3	26.2	Including the value of ships
Εξαιρουμένης της αξίας των πλοίων	13.2	-0.8	-0.6	-5.1	-1.1	13.6	15.9	1.3	-9.3	31.2	38.4	-31.8	Excluding the value of ships
Εξαιρουμένων των πετρελαιοειδών και συμπεριλαμβανομένης της αξίας των πλοίων	0.5	-1.7	0.5	8.4	1.9	7.3	11.0	5.0	3.5	21.4	23.8	-26.2	Excluding oil products and including the value of ships
Έλλειμμα του εμπορικού ισοζυγίου, συμπεριλαμβανομένης της αξίας των πλοίων	-13.4	-9.2	5.4	-16.1	2.5	9.6	11.7	5.9	-17.2	40.9	52.0	63.6	Trade deficit, including the value of ships
Έλλειμμα του εμπορικού ισοζυγίου, εξαιρουμένης της αξίας των πλοίων	-14.0	-7.8	4.8	-16.5	3.5	9.8	11.4	4.4	-16.1	41.3	51.0	52.4	Trade deficit, excluding the value of ships
Έλλειμμα του εμπορικού ισοζυγίου, εξαιρουμένων των πετρελαιοειδών και συμπεριλαμβανομένης της αξίας των πλοίων	-20.9	-6.9	15.6	-6.3	10.1	7.8	6.0	9.8	-14.3	29.3	34.2	-63.7	Trade deficit, excluding oil products and including the value of ships

Πηγή: Διεύθυνση Στατιστικών Επιχειρήσεων και Διεύθυνση Εθνικών Λογαριασμών ΕΛΣΤΑΤ.

Διαφορές που μπορεί να παρατηρούνται μεταξύ του αθροίσματος των επιμέρους ποσών και των συνόλων οφείλονται στη στρογγυλοποίηση.

(1) 2023: Προσωρινά στοιχεία.

(2) Τα στοιχεία Διεθνούς Εμπορίου Αγαθών, για τα έτη 2010 - 2018, έχουν αναθεωρηθεί, στο πλαίσιο των απαιτήσεων των Ευρωπαϊκών Κανονισμών 96/2010 και 113/2010. Η αναθεώρηση αφορά στην κατηγορία της Τυποποιημένης Ταξινόμησης Διεθνούς Εμπορίου «Μηχανήματα και υλικά μεταφορών» (SITC 7) και, συγκεκριμένα, στις αφίξεις - εισαγωγές, αποστολές - εξαγωγές πλοίων και αεροσκαφών.

Source: Business Statistics Division and National Accounts Division ELSTAT.

Wherever necessary, the data have been rounded up, thus, a slight difference may occur between the sum of the figures and their total.

(1) 2023: Provisional data.

(2) International Trade in Goods Statistics have been revised, for the years 2010 - 2018. The revision of the relevant data series was implemented by virtue of EU Regulations 96/2010 and 113/2010. The revision concerns the products under section "Machinery and transport equipment" of the Standard International Trade Classification (SITC 7), especially the arrivals - imports, dispatches - exports of ships and aircrafts.

Αφίξεις - Εισαγωγές (σε δισ. €)
Arrivals - Imports (in bil. €)

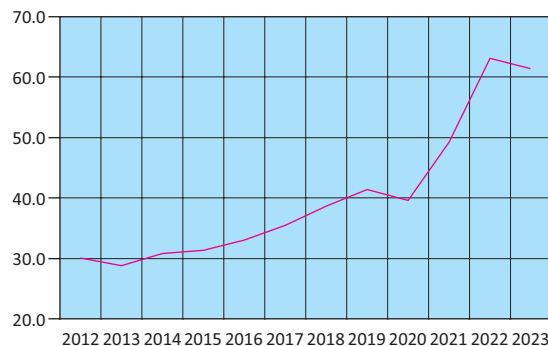

— Εξαιρουμένων των πετρελαιοειδών και συμπεριλαμβανομένης της αξίας των πλοίων
Excluding oil products and including the value of ships

Αποστολές - Εξαγωγές (σε δισ. €)
Dispatches - Exports (in bil. €)

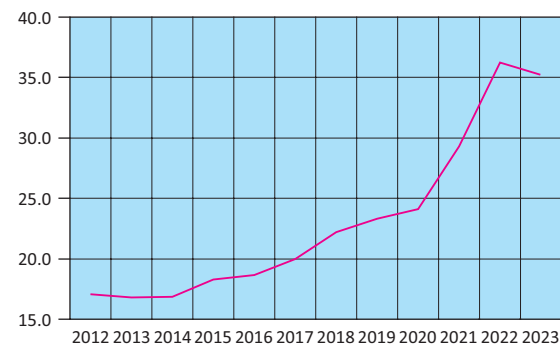

— Εξαιρουμένων των πετρελαιοειδών και συμπεριλαμβανομένης της αξίας των πλοίων
Excluding oil products and including the value of ships

Εμπορικό ισοζύγιο (σε δισ. €)
Trade balance (in bil. €)

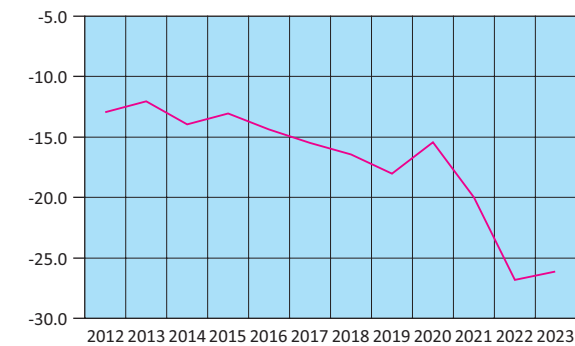

— Εξαιρουμένων των πετρελαιοειδών και συμπεριλαμβανομένης της αξίας των πλοίων
Excluding oil products and including the value of ships

Πίνακας 20. ΕΛΛΑΣ: ΕΜΠΟΡΙΚΟ ΙΣΟΖΥΓΙΟ, ΤΡΙΜΗΝΙΑΙΑ ΣΤΟΙΧΕΙΑ, 2021 - 2024⁽¹⁾⁽²⁾

Σε δισεκατομμύρια €

Table 20. GREECE: EXTERNAL TRADE BALANCE, QUARTERLY DATA, 2021 - 2024⁽¹⁾⁽²⁾

In billion €

	2021 Q1	2021 Q2	2021 Q3	2021 Q4	2022 Q1	2022 Q2	2022 Q3	2022 Q4	2023 Q1	2023 Q2	2023 Q3	2023 Q4	2024 Q1	2024 Q2	
Αφίξεις - Εισαγωγές															Arrivals - Imports
Συμπεριλαμβανομένης της αξίας των πλοίων	13.54	15.37	16.85	20.07	20.94	23.84	24.53	25.23	21.17	20.09	20.34	21.32	20.32	21.71	Including the value of ships
Εξαιρουμένης της αξίας των πλοίων	13.51	15.32	16.82	20.03	20.89	23.77	24.46	25.01	21.09	20.00	20.27	21.23	20.23	21.59	Excluding the value of ships
Εξαιρουμένων των πετρελαιοειδών και συμπεριλαμβανομένης της αξίας των πλοίων	10.63	11.86	12.42	14.35	14.93	16.29	15.62	16.22	15.16	15.52	14.97	15.82	15.13	16.03	Excluding oil products and including the value of ships
Αποστολές - Εξαγωγές															Dispatches - Exports
Συμπεριλαμβανομένης της αξίας των πλοίων	8.82	9.86	10.18	11.46	11.82	14.51	14.97	14.46	13.85	12.27	12.40	12.47	12.33	12.96	Including the value of ships
Εξαιρουμένης της αξίας των πλοίων	8.80	9.82	10.16	11.42	11.80	14.47	14.95	14.44	13.77	12.21	12.38	12.43	12.30	12.89	Excluding the value of ships
Εξαιρουμένων των πετρελαιοειδών και συμπεριλαμβανομένης της αξίας των πλοίων	6.69	7.19	7.18	8.22	8.48	9.02	9.18	9.57	9.49	9.04	8.14	8.58	8.63	9.11	Excluding oil products and including the value of ships
Εμπορικό ισοζύγιο, συμπεριλαμβανομένης της αξίας των πλοίων	-4.73	-5.51	-6.67	-8.61	-9.12	-9.34	-9.56	-10.77	-7.32	-7.82	-7.94	-8.84	-7.98	-8.75	Trade balance, including the value of ships
Εμπορικό ισοζύγιο, εξαιρουμένης της αξίας των πλοίων	-4.71	-5.50	-6.66	-8.61	-9.09	-9.30	-9.51	-10.57	-7.32	-7.79	-7.89	-8.81	-7.92	-8.70	Trade balance, excluding the value of ships
Εμπορικό ισοζύγιο, εξαιρουμένων των πετρελαιοειδών και συμπεριλαμβανομένης της αξίας των πλοίων	-3.93	-4.67	-5.24	-6.14	-6.44	-7.27	-6.44	-6.65	-5.66	-6.48	-6.83	-7.24	-6.50	-6.93	Trade balance, excluding oil products and including the value of ships
															(Year-on-year change %)
Αφίξεις - Εισαγωγές															Arrivals - Imports
Συμπεριλαμβανομένης της αξίας των πλοίων	2.1	46.4	35.7	57.5	54.6	55.1	45.6	25.7	1.1	-15.7	-17.1	-15.5	-4.0	8.1	Including the value of ships
Εξαιρουμένης της αξίας των πλοίων	2.3	46.6	35.9	58.4	54.6	55.2	45.4	24.8	1.0	-15.8	-17.1	-15.1	-4.1	7.9	Excluding the value of ships
Εξαιρουμένων των πετρελαιοειδών και συμπεριλαμβανομένης της αξίας των πλοίων	5.4	33.3	21.7	38.0	40.5	37.3	25.8	13.0	1.5	-4.7	-4.2	-2.5	-0.2	3.3	Excluding oil products and including the value of ships
Αποστολές - Εξαγωγές															Dispatches - Exports
Συμπεριλαμβανομένης της αξίας των πλοίων	10.4	44.3	34.1	36.5	34.0	47.2	47.1	26.2	17.2	-15.4	-17.1	-13.8	-11.0	5.6	Including the value of ships
Εξαιρουμένης της αξίας των πλοίων	10.5	44.1	34.3	37.6	34.0	47.4	47.2	26.4	16.8	-15.6	-17.2	-13.9	-10.7	5.6	Excluding the value of ships
Εξαιρουμένων των πετρελαιοειδών και συμπεριλαμβανομένης της αξίας των πλοίων	12.2	28.9	20.3	24.2	26.8	25.3	27.9	16.4	11.9	0.2	-11.3	-10.3	-9.1	0.8	Excluding oil products and including the value of ships
Έλλειμμα του εμπορικού ισοζυγίου, συμπεριλαμβανομένης της αξίας των πλοίων	-10.4	50.4	38.1	98.2	93.0	69.3	43.4	25.2	-19.8	-16.2	-17.0	-17.9	9.1	11.8	Trade deficit, including the value of ships
Έλλειμμα του εμπορικού ισοζυγίου, εξαιρουμένης της αξίας των πλοίων	-10.1	51.3	38.4	98.1	93.2	69.0	42.8	22.7	-19.5	-16.2	-17.0	-16.7	8.3	11.6	Trade deficit, excluding the value of ships
Έλλειμμα του εμπορικού ισοζυγίου, εξαιρουμένων των πετρελαιοειδών και συμπεριλαμβανομένης της αξίας των πλοίων	-4.4	40.6	23.8	62.1	63.8	55.8	22.9	8.5	-12.1	-10.9	6.1	8.8	14.8	6.9	Trade deficit, excluding oil products and including the value of ships

Πηγή: Διεύθυνση Στατιστικών Επιχειρήσεων ΕΛΣΤΑΤ.

Διαφορές που μπορεί να παρατηρούνται μεταξύ του αθροίσματος των επιμέρους ποσών και των συνόλων οφείλονται στη στρογγυλοποίηση.

(1) 2023: Προσωρινά στοιχεία.

(2) Τα στοιχεία Διεθνούς Εμπορίου Αγαθών, για τα έτη 2010 - 2018 και τη χρονική περίοδο Ιανουαρίου - Απριλίου 2019, έχουν αναθεωρηθεί, στο πλαίσιο των απαιτήσεων των Ευρωπαϊκών Κανονισμών 96/2010 και 113/2010. Η αναθεώρηση αφορά στην κατηγορία της Ταξινομημένης Ταξινόμησης Διεθνούς Εμπορίου «Μηχανήματα και υλικό μεταφορών» (SITC 7) και, συγκεκριμένα, στις αφίξεις - εισαγωγές, αποστολές - εξαγωγές πλοίων και αεροσκαφών.

Source: Business Statistics Division ELSTAT.

Wherever necessary, the data have been rounded up, thus, a slight difference may occur between the sum of the figures and their total.

(1) 2023: Provisional data.

(2) International Trade in Goods Statistics have been revised, for the years 2010 - 2018 and the period January - April 2019. The revision of the relevant data series was implemented by virtue of EU Regulations 96/2010 and 113/2010. The revision concerns the products under section "Machinery and transport equipment" of the Standard International Trade Classification (SITC 7), especially the arrivals - imports, dispatches - exports of ships and aircrafts.

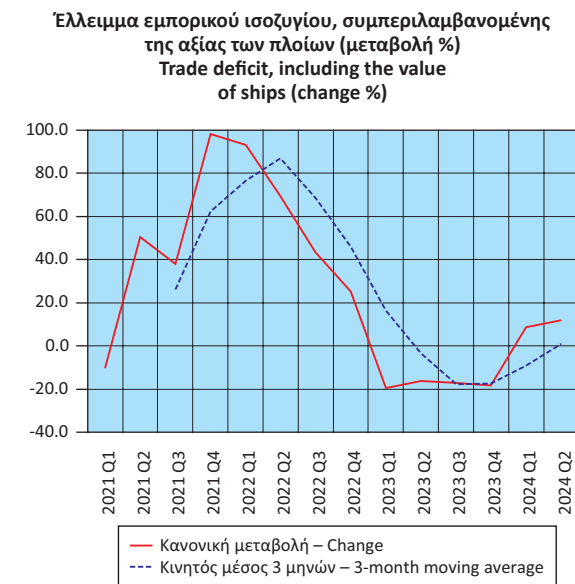
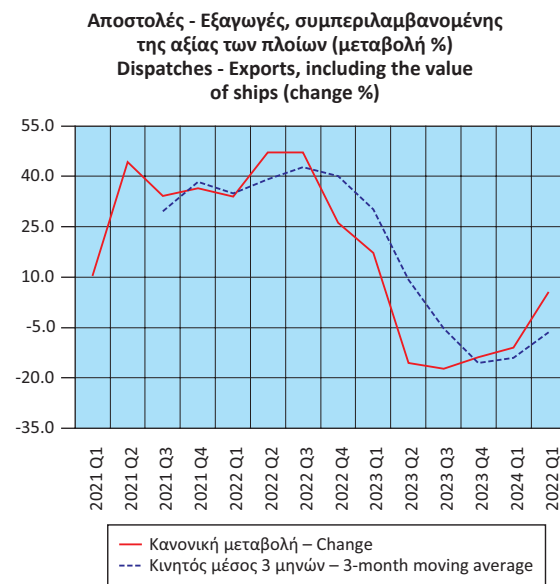
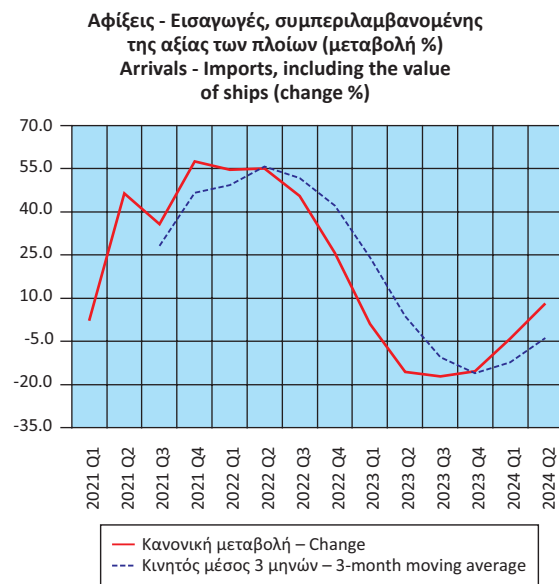

Πίνακας 21. ΕΛΛΑΣ: ΑΦΙΞΕΙΣ - ΕΙΣΑΓΩΓΕΣ, ΑΠΟΣΤΟΛΕΣ - ΕΞΑΓΩΓΕΣ, ΕΝΔΟΚΟΙΝΟΤΙΚΟ ΕΜΠΟΡΙΟ - ΕΜΠΟΡΙΟ ΜΕ ΤΡΙΤΕΣ ΧΩΡΕΣ, ΜΕ ΠΕΤΡΕΛΑΙΟΕΙΔΗ, 2012 - 2023⁽¹⁾⁽²⁾⁽³⁾

Table 21. GREECE: ARRIVALS - IMPORTS, DISPATCHES - EXPORTS, INTRA EU TRADE - EXTRA EU TRADE, INCLUDING OIL PRODUCTS, 2012 - 2023⁽¹⁾⁽²⁾⁽³⁾

Σε δισεκατομμύρια €

In billion €

	2012	2013	2014	2015	2016	2017	2018	2019	2020	2021	2022	2023	
Αφίξεις - Εισαγωγές													Arrivals - Imports
Ευρωπαϊκή Ένωση	21.56	20.96	22.06	21.85	22.93	25.00	27.09	28.57	27.94	34.20	41.28	42.05	European Union
Τρίτες χώρες	26.40	24.86	24.64	20.36	19.39	22.35	27.03	27.16	20.98	31.63	53.27	40.88	Third countries
Σύνολο	47.97	45.82	46.70	42.21	42.32	47.36	54.12	55.74	48.92	65.83	94.55	82.92	Total
Αποστολές - Εξαγωγές													Dispatches - Exports
Ευρωπαϊκή Ένωση	11.33	11.82	12.12	12.93	13.26	14.38	16.48	17.75	17.71	21.85	31.17	29.12	European Union
Τρίτες χώρες	16.15	15.40	14.96	12.82	12.19	14.49	16.99	16.12	13.10	18.47	24.59	21.88	Third countries
Σύνολο	27.48	27.22	27.09	25.75	25.45	28.87	33.47	33.87	30.80	40.32	55.76	51.00	Total
(Ετήσια μεταβολή %)													(Year-on-year change %)
Αφίξεις - Εισαγωγές													Arrivals - Imports
Ευρωπαϊκή Ένωση	-9.3	-2.8	5.2	-0.9	4.9	9.1	8.3	5.5	-2.2	22.4	20.7	1.9	European Union
Τρίτες χώρες	9.5	-5.8	-0.9	-17.4	-4.7	15.3	20.9	0.5	-22.8	50.8	68.4	-23.3	Third countries
Σύνολο	0.2	-4.5	1.9	-9.6	0.3	11.9	14.3	3.0	-12.2	34.6	43.6	-12.3	Total
Αποστολές - Εξαγωγές													Dispatches - Exports
Ευρωπαϊκή Ένωση	-2.0	4.4	2.5	6.6	2.5	8.5	14.6	7.7	-0.2	23.4	42.7	-6.6	European Union
Τρίτες χώρες	27.3	-4.6	-2.8	-14.3	-5.0	18.9	17.3	-5.1	-18.8	41.1	33.1	-11.0	Third countries
Σύνολο	13.3	-0.9	-0.5	-4.9	-1.2	13.4	16.0	1.2	-9.1	30.9	38.3	-8.5	Total

Πηγή: Διεύθυνση Στατιστικών Επιχειρήσεων ΕΛΣΤΑΤ.

Διαφορές που μπορεί να παρατηρούνται μεταξύ του αθροίσματος των επιμέρους ποσών και των συνόλων οφείλονται στη στρογγυλοποίηση.

(1) 2023: Προσωρινά στοιχεία.

(2) Τα στοιχεία Διεθνούς Εμπορίου Αγαθών, για τα έτη 2010 - 2018, έχουν αναθεωρηθεί, στο πλαίσιο των απαιτήσεων των Ευρωπαϊκών Κανονισμών 96/2010 και 113/2010. Η αναθεώρηση αφορά στην κατηγορία της Τυποποιημένης Ταξινόμησης Διεθνούς Εμπορίου «Μηχανήματα και υλικό μεταφορών» (SITC 7) και, συγκεκριμένα, στις αφίξεις - εισαγωγές, αποστολές - εξαγωγές πλοίων και αεροσκαφών.

(3) Οι εισαγωγές και οι εξαγωγές του διμερούς εμπορίου με το Ηνωμένο Βασίλειο περιλαμβάνονται στα αντίστοιχα μεγέθη του εμπορίου με τις τρίτες χώρες, δεδομένου ότι το Ηνωμένο Βασίλειο θεωρείται πλέον χώρα εκτός ΕΕ. Για λόγους διασφάλισης της διαχρονικής συγκρισιμότητας των στατιστικών, οι χρονολογίες έχουν παραχθεί εκ νέου, περιλαμβάνοντας το Ηνωμένο Βασίλειο στις τρίτες χώρες.

Source: Business Statistics Division ELSTAT.

Wherever necessary, the data have been rounded up, thus, a slight difference may occur between the sum of the figures and their total.

(1) 2023: Provisional data.

(2) International Trade in Goods Statistics have been revised, for the years 2010 - 2018. The revision of the relevant data series was implemented by virtue of EU Regulations 96/2010 and 113/2010. The revision concerns the products under section "Machinery and transport equipment" of the Standard International Trade Classification (SITC 7), especially the arrivals - imports, dispatches - exports of ships and aircrafts.

(3) The data on imports and exports of the bilateral trade with the United Kingdom are included in the relevant data on trade with third countries, given that the United Kingdom is now a non-EU country. In order to ensure comparability of the relevant statistics over time, the time series have been re-produced with the United Kingdom being included in third countries.

Αφίξεις - Εισαγωγές, με πετρελαιοειδή (σε δις. €)
Arrivals - Imports, including oil products (in bil. €)

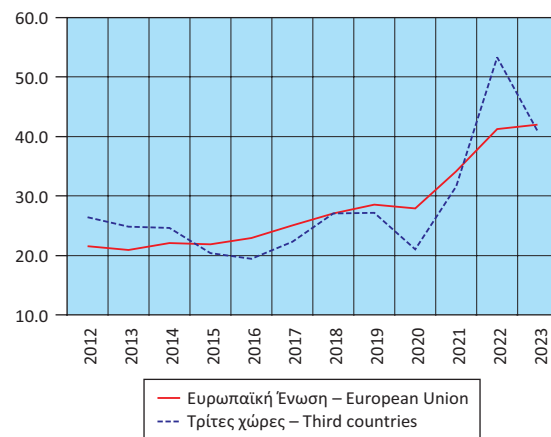

Αποστολές - Εξαγωγές, με πετρελαιοειδή (σε δις. €)
Dispatches - Exports, including oil products (in bil. €)

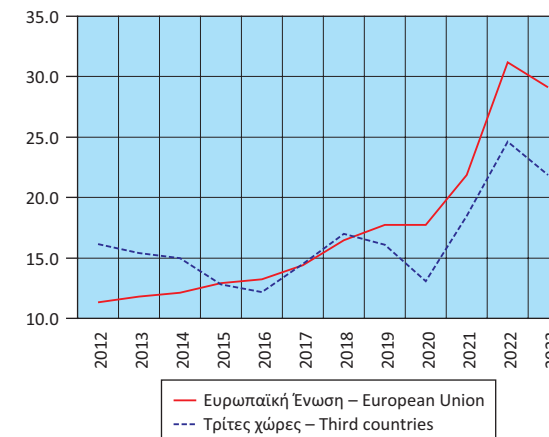

Πίνακας 22. ΕΛΛΑΣ: ΑΦΙΞΕΙΣ - ΕΙΣΑΓΩΓΕΣ, ΑΠΟΣΤΟΛΕΣ - ΕΞΑΓΩΓΕΣ, ΕΝΔΟΚΟΙΝΟΤΙΚΟ ΕΜΠΟΡΙΟ - ΕΜΠΟΡΙΟ ΜΕ ΤΡΙΤΕΣ ΧΩΡΕΣ, ΧΩΡΙΣ ΠΕΤΡΕΛΑΙΟΕΙΔΗ, 2012 - 2023⁽¹⁾⁽²⁾⁽³⁾

Table 22. GREECE: ARRIVALS - IMPORTS, DISPATCHES - EXPORTS, INTRA EU TRADE - EXTRA EU TRADE, EXCLUDING OIL PRODUCTS, 2012 - 2023⁽¹⁾⁽²⁾⁽³⁾

Σε δισεκατομμύρια €

In billion €

	2012	2013	2014	2015	2016	2017	2018	2019	2020	2021	2022	2023		
Αφίξεις - Εισαγωγές													Arrivals - Imports	
Ευρωπαϊκή Ένωση	20.43	19.96	21.10	21.10	22.33	24.17	26.12	27.53	27.25	33.19	39.78	40.81	European Union	
Τρίτες χώρες	9.61	8.89	9.71	10.25	10.69	11.33	12.51	13.82	12.34	16.07	23.27	20.65	Third countries	
Σύνολο	30.04	28.85	30.81	31.35	33.02	35.50	38.63	41.35	39.58	49.26	63.05	61.46	Total	
Αποστολές - Εξαγωγές													Dispatches - Exports	
Ευρωπαϊκή Ένωση	9.87	9.83	9.99	11.07	11.70	12.45	14.02	14.86	15.73	19.27	23.92	23.47	European Union	
Τρίτες χώρες	7.22	6.96	6.88	7.22	6.93	7.55	8.18	8.45	8.40	10.01	12.32	11.79	Third countries	
Σύνολο	17.09	16.79	16.87	18.29	18.64	20.00	22.20	23.31	24.13	29.28	36.25	35.25	Total	
	(Ετήσια μεταβολή %)													
														(Year-on-year change %)
Αφίξεις - Εισαγωγές													Arrivals - Imports	
Ευρωπαϊκή Ένωση	-10.8	-2.3	5.7	0.0	5.8	8.3	8.0	5.4	-1.0	21.8	19.9	2.6	European Union	
Τρίτες χώρες	-8.1	-7.5	9.2	5.6	4.3	6.0	10.4	10.5	-10.7	30.2	44.9	-11.3	Third countries	
Σύνολο	-10.0	-3.9	6.8	1.8	5.3	7.5	8.8	7.1	-4.3	24.4	28.0	-2.5	Total	
Αποστολές - Εξαγωγές													Dispatches - Exports	
Ευρωπαϊκή Ένωση	-5.1	-0.4	1.6	10.9	5.7	6.3	12.7	6.0	5.8	22.5	24.1	-1.9	European Union	
Τρίτες χώρες	9.4	-3.5	-1.1	4.8	-3.9	8.9	8.3	3.3	-0.6	19.2	23.1	-4.4	Third countries	
Σύνολο	0.5	-1.7	0.5	8.4	1.9	7.3	11.0	5.0	3.5	21.4	23.8	-2.7	Total	

Πηγή: Διεύθυνση Στατιστικών Επιχειρήσεων ΕΛΣΤΑΤ.

Διαφορές που μπορεί να παρατηρούνται μεταξύ του αθροίσματος των επιμέρους ποσών και των συνόλων οφείλονται στη στρογγυλοποίηση.

(1) 2023: Προσωρινά στοιχεία.

(2) Τα στοιχεία Διεθνούς Εμπορίου Αγαθών, για τα έτη 2010 - 2018, έχουν αναθεωρηθεί, στο πλαίσιο των απαιτήσεων των Ευρωπαϊκών Κανονισμών 96/2010 και 113/2010. Η αναθεώρηση αφορά στην κατηγορία της Τυποποιημένης Ταξινόμησης Διεθνούς Εμπορίου «Μηχανήματα και υλικό μεταφορών» (SITC 7) και, συγκεκριμένα, στις αφίξεις - εισαγωγές, αποστολές - εξαγωγές πλοίων και αεροσκαφών.

(3) Οι εισαγωγές και οι εξαγωγές του διμερούς εμπορίου με το Ηνωμένο Βασίλειο περιλαμβάνονται στα αντίστοιχα μεγέθη του εμπορίου με τις τρίτες χώρες, δεδομένου ότι το Ηνωμένο Βασίλειο θεωρείται πλέον χώρα εκτός ΕΕ. Για λόγους διασφάλισης της διαχρονικής συγκρισιμότητας των στατιστικών, οι χρονοσειρές έχουν παραχθεί εκ νέου, περιλαμβάνοντας το Ηνωμένο Βασίλειο στις τρίτες χώρες.

Source: Business Statistics Division ELSTAT.

Wherever necessary, the data have been rounded up, thus, a slight difference may occur between the sum of the figures and their total.

(1) 2023: Provisional data.

(2) International Trade in Goods Statistics have been revised, for the years 2010 - 2018. The revision of the relevant data series was implemented by virtue of EU Regulations 96/2010 and 113/2010. The revision concerns the products under section "Machinery and transport equipment" of the Standard International Trade Classification (SITC 7), especially the arrivals - imports and dispatches - exports of ships and aircrafts.

(3) The data on imports and exports of the bilateral trade with the United Kingdom are included in the relevant data on trade with third countries, given that the United Kingdom is now a non-EU country. In order to ensure comparability of the relevant statistics over time, the time series have been re-produced with the United Kingdom being included in third countries.

Αφίξεις - Εισαγωγές, χωρίς πετρελαιοειδή (σε δισ. €)
Arrivals - Imports, excluding oil products (in bil. €)

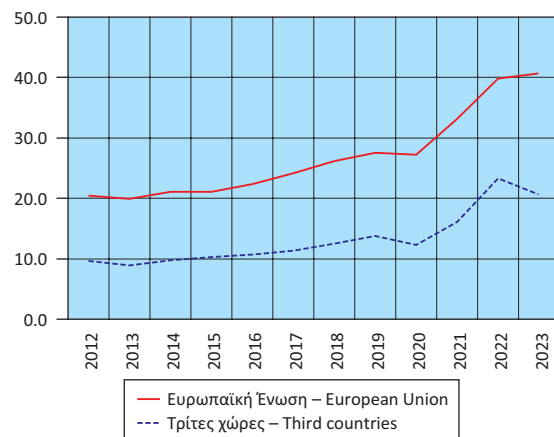

Αποστολές - Εξαγωγές, χωρίς πετρελαιοειδή (σε δισ. €)
Dispatches - Exports, excluding oil products (in bil. €)

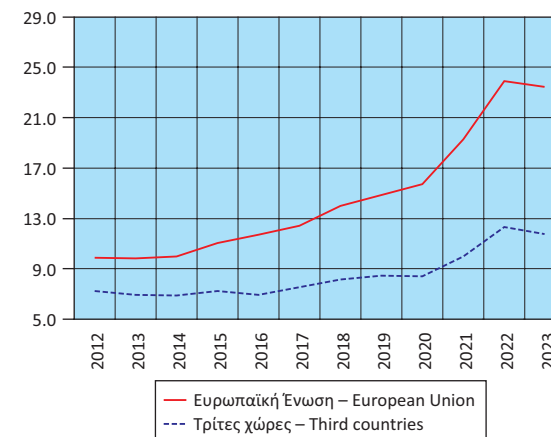

Πίνακας 23. ΕΛΛΑΣ: ΑΦΙΞΕΙΣ - ΕΙΣΑΓΩΓΕΣ, ΑΠΟΣΤΟΛΕΣ - ΕΞΑΓΩΓΕΣ, ΕΝΔΟΚΟΙΝΟΤΙΚΟ ΕΜΠΟΡΙΟ - ΕΜΠΟΡΙΟ ΜΕ ΤΡΙΤΕΣ ΧΩΡΕΣ, ΜΕ ΠΕΤΡΕΛΑΙΟΕΙΔΗ, ΤΡΙΜΗΝΙΑΙΑ ΣΤΟΙΧΕΙΑ, 2021 - 2024⁽¹⁾⁽²⁾⁽³⁾

Table 23. GREECE: ARRIVALS - IMPORTS, DISPATCHES - EXPORTS, INTRA EU TRADE - EXTRA EU TRADE, INCLUDING OIL PRODUCTS, QUARTERLY DATA, 2021 - 2024⁽¹⁾⁽²⁾⁽³⁾

Σε δισεκατομμύρια €

In billion €

	2021 Q1	2021 Q2	2021 Q3	2021 Q4	2022 Q1	2022 Q2	2022 Q3	2022 Q4	2023 Q1	2023 Q2	2023 Q3	2023 Q4	2024 Q1	2024 Q2	
Αφίξεις - Εισαγωγές															Arrivals - Imports
Ευρωπαϊκή Ένωση	7.46	8.30	8.47	9.96	9.83	10.35	10.16	10.94	10.29	10.41	10.18	11.17	10.34	10.70	European Union
Τρίτες χώρες	6.08	7.07	8.38	10.11	11.11	13.50	14.37	14.29	10.88	9.68	10.17	10.15	9.98	11.01	Third countries
Σύνολο	13.54	15.37	16.85	20.07	20.94	23.84	24.53	25.23	21.17	20.09	20.34	21.32	20.32	21.71	Total
Αποστολές - Εξαγωγές															Dispatches - Exports
Ευρωπαϊκή Ένωση	4.79	5.40	5.62	6.04	6.66	7.77	8.45	8.29	8.11	7.32	6.96	6.73	6.75	7.25	European Union
Τρίτες χώρες	4.03	4.45	4.57	5.42	5.16	6.74	6.52	6.17	5.75	4.95	5.45	5.74	5.58	5.71	Third countries
Σύνολο	8.82	9.86	10.18	11.46	11.82	14.51	14.97	14.46	13.85	12.27	12.40	12.47	12.33	12.96	Total
(Ετήσια μεταβολή %)															(Year-on-year change %)
Αφίξεις - Εισαγωγές															Arrivals - Imports
Ευρωπαϊκή Ένωση	4.0	36.3	18.8	32.1	31.7	24.7	19.9	9.8	4.7	0.6	0.2	2.1	0.4	2.8	European Union
Τρίτες χώρες	-0.1	60.4	58.4	94.4	82.8	90.9	71.6	41.4	-2.1	-28.2	-29.3	-29.0	-8.3	13.7	Third countries
Σύνολο	2.1	46.4	35.7	57.5	54.6	55.1	45.6	25.7	1.1	-15.7	-17.1	-15.5	-4.0	8.1	Total
Αποστολές - Εξαγωγές															Dispatches - Exports
Ευρωπαϊκή Ένωση	6.0	34.0	26.2	28.1	39.1	43.8	50.6	37.2	21.8	-5.7	-17.7	-18.8	-16.7	-1.0	European Union
Τρίτες χώρες	16.1	59.1	45.3	47.2	28.0	51.2	42.7	13.9	11.3	-26.6	-16.4	-7.1	-2.8	15.4	Third countries
Σύνολο	10.4	44.3	34.1	36.5	34.0	47.2	47.1	26.2	17.2	-15.4	-17.1	-13.8	-11.0	5.6	Total

Πηγή: Διεύθυνση Στατιστικών Επιχειρήσεων ΕΛΣΤΑΤ.

Διαφορές που μπορεί να παρατηρούνται μεταξύ του αθροίσματος των επιμέρους ποσών και των συνόλων οφείλονται στη στρογγυλοποίηση.

(1) 2023: Προσωρινά στοιχεία.

(2) Τα στοιχεία Διεθνούς Εμπορίου Αγαθών, για τα έτη 2010 - 2018 και τη χρονική περίοδο Ιανουαρίου - Απριλίου 2019, έχουν αναθεωρηθεί, στο πλαίσιο των απαιτήσεων των Ευρωπαϊκών Κανονισμών 96/2010 και 113/2010. Η αναθεώρηση αφορά στην κατηγορία της Ταξινομημένης Ταξινόμησης Διεθνούς Εμπορίου «Μηχανήματα και υλικό μεταφορών» (SITC 7) και, συγκεκριμένα, στις αφίξεις - εισαγωγές, αποστολές - εξαγωγές πλοίων και αεροσκαφών.

(3) Οι εισαγωγές και οι εξαγωγές του διμερούς εμπορίου με το Ηνωμένο Βασίλειο περιλαμβάνονται στα αντίστοιχα μεγέθη του εμπορίου με τις τρίτες χώρες, δεδομένου ότι το Ηνωμένο Βασίλειο θεωρείται πλέον χώρα εκτός ΕΕ. Για λόγους διασφάλισης της διαχρονικής συγκρισιμότητας των στατιστικών, οι χρονοσειρές έχουν παραχθεί εκ νέου, περιλαμβάνοντας το Ηνωμένο Βασίλειο στις τρίτες χώρες.

Source: Business Statistics Division ELSTAT.

Wherever necessary, the data have been rounded up, thus, a slight difference may occur between the sum of the figures and their total.

(1) 2023: Provisional data.

(2) International Trade in Goods Statistics have been revised, for the years 2010 - 2018 and the period January - April 2019. The revision of the relevant data series was implemented by virtue of EU Regulations 96/2010 and 113/2010. The revision concerns the products under section "Machinery and transport equipment" of the Standard International Trade Classification (SITC 7), especially the arrivals - imports, dispatches - exports of ships and aircrafts.

(3) The data on imports and exports of the bilateral trade with the United Kingdom are included in the relevant data on trade with third countries, given that the United Kingdom is now a non-EU country. In order to ensure comparability of the relevant statistics over time, the time series have been re-produced with the United Kingdom being included in third countries.

Αφίξεις - Εισαγωγές, με πετρελαιοειδή (σε δισ. €)
Arrivals - Imports, including oil products (in bil. €)

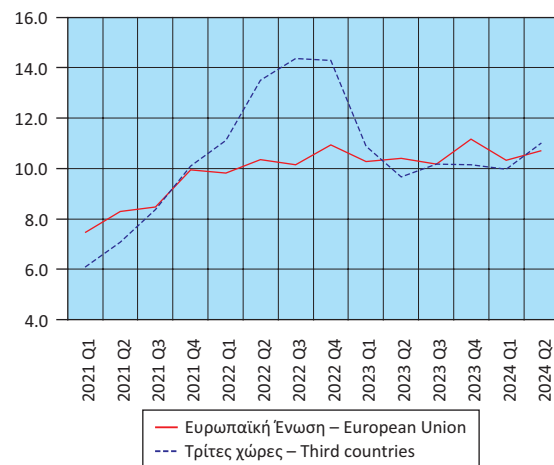

Αποστολές - Εξαγωγές, με πετρελαιοειδή (σε δισ. €)
Dispatches - Exports, including oil products (in bil. €)

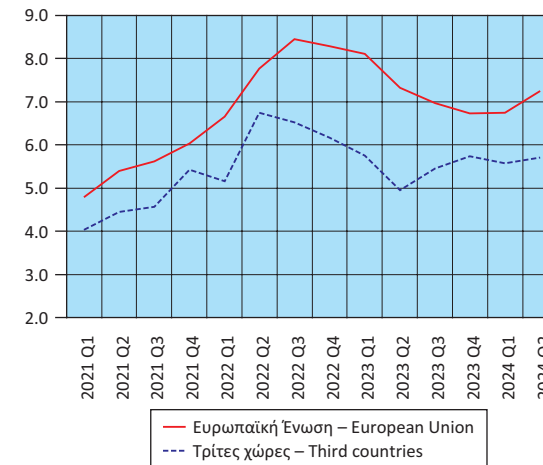

Πίνακας 24. ΕΛΛΑΣ: ΑΦΙΞΕΙΣ - ΕΙΣΑΓΩΓΕΣ, ΑΠΟΣΤΟΛΕΣ - ΕΞΑΓΩΓΕΣ, ΕΝΔΟΚΟΙΝΟΤΙΚΟ ΕΜΠΟΡΙΟ - ΕΜΠΟΡΙΟ ΜΕ ΤΡΙΤΕΣ ΧΩΡΕΣ, ΧΩΡΙΣ ΠΕΤΡΕΛΑΙΟΕΙΔΗ, ΤΡΙΜΗΝΙΑΙΑ ΣΤΟΙΧΕΙΑ, 2021 - 2024⁽¹⁾⁽²⁾⁽³⁾

Table 24. GREECE: ARRIVALS - IMPORTS, DISPATCHES - EXPORTS, INTRA EU TRADE - EXTRA EU TRADE, EXCLUDING OIL PRODUCTS, QUARTERLY DATA, 2021 - 2024⁽¹⁾⁽²⁾⁽³⁾

Σε δισεκατομμύρια €

In billion €

	2021 Q1	2021 Q2	2021 Q3	2021 Q4	2022 Q1	2022 Q2	2022 Q3	2022 Q4	2023 Q1	2023 Q2	2023 Q3	2023 Q4	2024 Q1	2024 Q2	
Αφίξεις - Εισαγωγές															Arrivals - Imports
Ευρωπαϊκή Ένωση	7.28	8.10	8.15	9.65	9.53	9.96	9.73	10.57	9.92	10.11	9.94	10.84	10.12	10.47	European Union
Τρίτες χώρες	3.34	3.76	4.26	4.70	5.40	6.33	5.89	5.65	5.24	5.40	5.03	4.98	5.01	5.57	Third countries
Σύνολο	10.63	11.86	12.42	14.35	14.93	16.29	15.62	16.22	15.16	15.52	14.97	15.82	15.13	16.03	Total
Αποστολές - Εξαγωγές															Dispatches - Exports
Ευρωπαϊκή Ένωση	4.45	4.83	4.81	5.18	5.72	5.99	6.04	6.17	6.39	6.08	5.47	5.53	5.72	6.01	European Union
Τρίτες χώρες	2.24	2.37	2.37	3.03	2.76	3.03	3.14	3.40	3.10	2.96	2.67	3.05	2.91	3.10	Third countries
Σύνολο	6.69	7.19	7.18	8.22	8.48	9.02	9.18	9.57	9.49	9.04	8.14	8.58	8.63	9.11	Total
															(Year-on-year change %)
Αφίξεις - Εισαγωγές															Arrivals - Imports
Ευρωπαϊκή Ένωση	5.2	35.0	17.1	31.2	30.8	22.9	19.3	9.5	4.1	1.5	2.2	2.6	2.1	3.5	European Union
Τρίτες χώρες	5.9	29.8	31.6	54.5	61.7	68.3	38.1	20.3	-3.0	-14.6	-14.7	-11.9	-4.5	3.0	Third countries
Σύνολο	5.4	33.3	21.7	38.0	40.5	37.3	25.8	13.0	1.5	-4.7	-4.2	-2.5	-0.2	3.3	Total
Αποστολές - Εξαγωγές															Dispatches - Exports
Ευρωπαϊκή Ένωση	14.1	31.8	21.5	23.2	28.6	23.9	25.7	19.0	11.7	1.5	-9.5	-10.4	-10.4	-1.1	European Union
Τρίτες χώρες	8.5	23.5	17.8	26.1	23.2	28.2	32.2	11.9	12.5	-2.4	-14.9	-10.1	-6.4	4.7	Third countries
Σύνολο	12.2	28.9	20.3	24.2	26.8	25.3	27.9	16.4	11.9	0.2	-11.3	-10.3	-9.1	0.8	Total

(Ετήσια μεταβολή %)

(Year-on-year change %)

Πηγή: Διεύθυνση Στατιστικών Επιχειρήσεων ΕΛΣΤΑΤ.

Διαφορές που μπορεί να παρατηρούνται μεταξύ του αθροίσματος των επιμέρους ποσών και των συνόλων οφείλονται στη στρογγυλοποίηση.

(1) 2023: Προσωρινά στοιχεία.

(2) Τα στοιχεία Διεθνούς Εμπορίου Αγαθών, για τα έτη 2010 - 2018 και τη χρονική περίοδο Ιανουαρίου - Απριλίου 2019, έχουν αναθεωρηθεί, στο πλαίσιο των απαιτήσεων των Ευρωπαϊκών Κανονισμών 96/2010 και 113/2010. Η αναθεώρηση αφορά στην κατηγορία της Ταξινομημένης Ταξινόμησης Διεθνούς Εμπορίου «Μηχανήματα και υλικό μεταφορών» (SITC 7) και, συγκεκριμένα, στις αφίξεις - εισαγωγές, αποστολές - εξαγωγές πλοίων και αεροσκαφών.

(3) Οι εισαγωγές και οι εξαγωγές του διμερούς εμπορίου με το Ηνωμένο Βασίλειο περιλαμβάνονται στα αντίστοιχα μεγέθη του εμπορίου με τις τρίτες χώρες, δεδομένου ότι το Ηνωμένο Βασίλειο θεωρείται πλέον χώρα εκτός ΕΕ. Για λόγους διασφάλισης της διαχρονικής συγκρισιμότητας των στατιστικών, οι χρονοσειρές έχουν παραχθεί εκ νέου, περιλαμβάνοντας το Ηνωμένο Βασίλειο στις τρίτες χώρες.

Source: Business Statistics Division ELSTAT.

Wherever necessary, the data have been rounded up, thus, a slight difference may occur between the sum of the figures and their total.

(1) 2023: Provisional data.

(2) International Trade in Goods Statistics have been revised, for the years 2010 - 2018 and the period January - April 2019. The revision of the relevant data series was implemented by virtue of EU Regulations 96/2010 and 113/2010. The revision concerns the products under section "Machinery and transport equipment" of the Standard International Trade Classification (SITC 7), especially the arrivals - imports, dispatches - exports of ships and aircrafts.

(3) The data on imports and exports of the bilateral trade with the United Kingdom are included in the relevant data on trade with third countries, given that the United Kingdom is now a non-EU country. In order to ensure comparability of the relevant statistics over time, the time series have been re-produced with the United Kingdom being included in third countries.

Αφίξεις - Εισαγωγές, χωρίς πετρελαιοειδή (σε δισ. €)
Arrivals - Imports, excluding oil products (in bil. €)

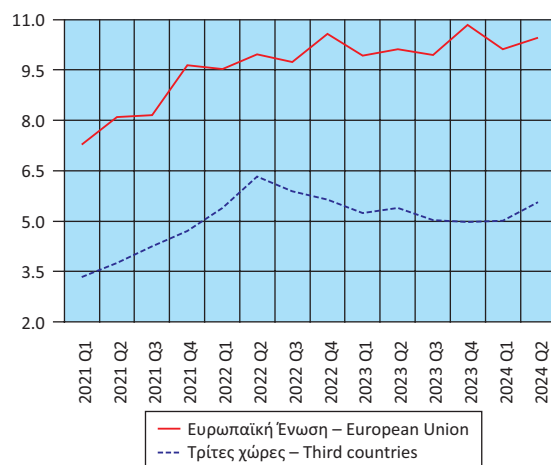

Αποστολές - Εξαγωγές, χωρίς πετρελαιοειδή (σε δισ. €)
Dispatches - Exports, excluding oil products (in bil. €)

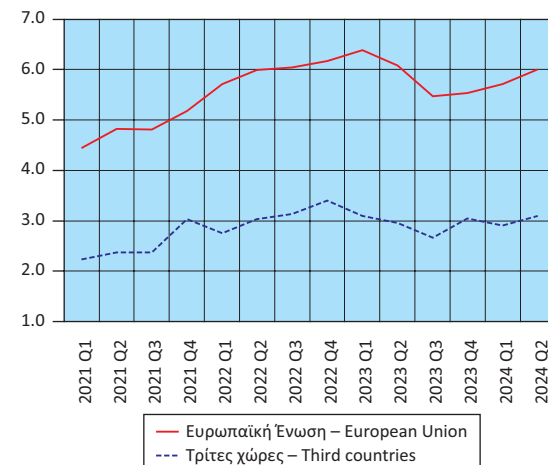

Πίνακας 25. ΕΛΛΑΣ: ΑΦΙΞΕΙΣ - ΕΙΣΑΓΩΓΕΣ, ΑΠΟΣΤΟΛΕΣ - ΕΞΑΓΩΓΕΣ, ΚΑΤΑ ΧΩΡΑ ΕΤΑΙΡΟ, ΜΕ ΠΕΤΡΕΛΑΙΟΕΙΔΗ, 2010, 2015, 2023⁽¹⁾⁽²⁾
Table 25. GREECE: ARRIVALS - IMPORTS, DISPATCHES - EXPORTS, BY PARTNER COUNTRY, INCLUDING OIL PRODUCTS, 2010, 2015, 2023⁽¹⁾⁽²⁾

Σε δισεκατομμύρια €

In billion €

Χώρες ⁽³⁾	2010		2015		2023		Countries ⁽³⁾
	Αξία Value	Ποσοστό (%) συνόλου Percent of total	Αξία Value	Ποσοστό (%) συνόλου Percent of total	Αξία Value	Ποσοστό (%) συνόλου Percent of total	
Αφίξεις - Εισαγωγές							
Γερμανία	6.03	12.2	4.69	11.1	8.69	10.5	Arrivals - Imports
Ιταλία	5.21	10.5	3.64	8.6	6.81	8.2	Germany
Ρωσία	4.83	9.7	3.40	8.1	2.45	2.9	Italy
Ολλανδία	2.66	5.4	2.42	5.7	5.01	6.0	Russia
Γαλλία	2.59	5.2	1.95	4.6	3.68	4.4	Netherlands
Κίνα	2.26	4.6	2.55	6.0	6.90	8.3	France
Βέλγιο	1.70	3.4	1.44	3.4	2.28	2.8	China
Ισπανία	1.61	3.2	1.60	3.8	3.04	3.7	Belgium
Ηνωμένες Πολιτείες	1.41	2.8	0.58	1.4	1.51	1.8	Spain
Νότια Κορέα	0.78	1.6	0.39	0.9	0.44	0.5	United States
Λοιπές χώρες	20.58	41.4	19.54	46.3	42.13	50.8	South Korea
Αποστολές - Εξαγωγές							
Γερμανία	1.96	9.3	1.89	7.3	3.41	6.7	Dispatches - Exports
Ιταλία	1.95	9.2	2.94	11.4	5.89	11.6	Germany
Κύπρος	1.45	6.9	1.54	6.0	3.30	6.5	Italy
Τουρκία	1.21	5.7	1.71	6.6	1.82	3.6	Cyprus
Βουλγαρία	1.15	5.4	1.36	5.3	3.54	6.9	Turkey
Ηνωμένο Βασίλειο	1.02	4.8	1.10	4.3	1.92	3.8	Bulgaria
Ηνωμένες Πολιτείες	0.98	4.6	1.20	4.6	2.12	4.2	United Kingdom
Γαλλία	0.66	3.1	0.67	2.6	1.80	3.5	United States
Ρουμανία	0.64	3.0	0.73	2.8	1.83	3.6	France
Γιβραλτάρ	0.63	3.0	0.40	1.5	1.15	2.3	Romania
Λοιπές χώρες	9.50	44.9	12.23	47.5	24.21	47.5	Gibraltar
Other countries							

Πηγή: Διεύθυνση Στατιστικών Επιχειρήσεων ΕΛΣΤΑΤ.

Διαφορές που μπορεί να παρατηρούνται μεταξύ του αθροίσματος των επιμέρους ποσών και των συνόλων οφείλονται στη στρογγυλοποίηση.

(1) 2023: Προσωρινά στοιχεία.

(2) Τα στοιχεία Διεθνούς Εμπορίου Αγαθών, για τα έτη 2010 - 2018, έχουν αναθεωρηθεί, στο πλαίσιο των απαιτήσεων των Ευρωπαϊκών Κανονισμών 96/2010 και 113/2010. Η αναθεώρηση αφορά στην κατηγορία της Τυποποιημένης Ταξινόμησης Διεθνούς Εμπορίου «Μηχανήματα και υλικό μεταφορών» (SITC 7) και, συγκεκριμένα, στις αφίξεις - εισαγωγές, αποστολές - εξαγωγές πλοίων και αεροσκαφών.

(3) Οι χώρες εμφανίζονται σε φθίνουσα σειρά, με βάση τις εισαγωγές και τις εξαγωγές, αντίστοιχα, του 2010.

Source: Business Statistics Division ELSTAT.

Wherever necessary, the data have been rounded up, thus, a slight difference may occur between the sum of the figures and their total.

(1) 2023: Provisional data.

(2) International Trade in Goods Statistics have been revised, for the years 2010 - 2018. The revision of the relevant data series was implemented by virtue of EU Regulations 96/2010 and 113/2010. The revision concerns the products under section "Machinery and transport equipment" of the Standard International Trade Classification (SITC 7), especially the arrivals - imports and dispatches - exports of ships and aircrafts.

(3) The countries are ranked in descending order, according to the imports and exports, respectively, of 2010.

Αφίξεις - Εισαγωγές (%)
Arrivals - Imports (%)

2010

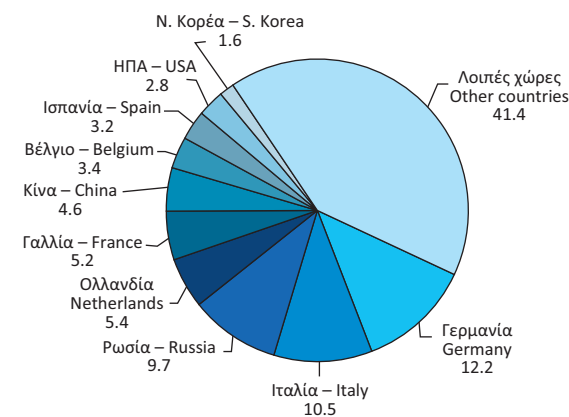

2015

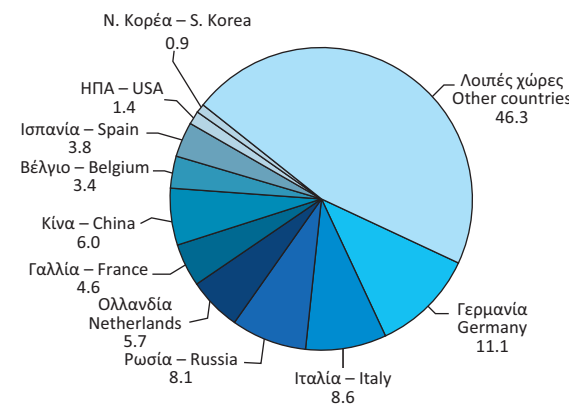

2023

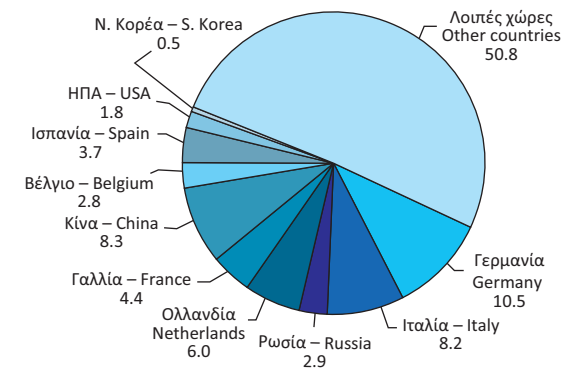

Αποστολές - Εξαγωγές (%)
Dispatches - Exports (%)

2010

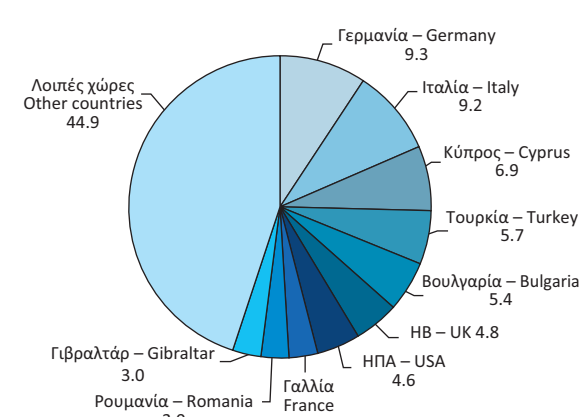

2015

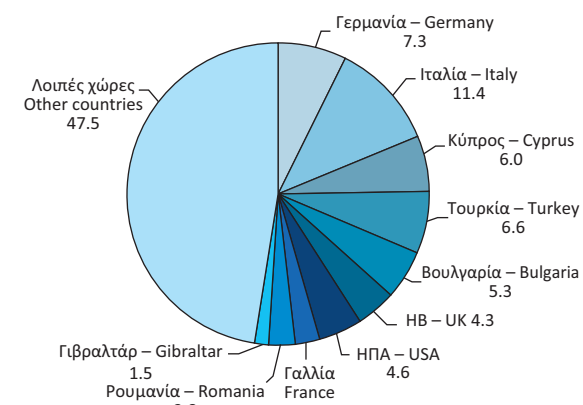

2023

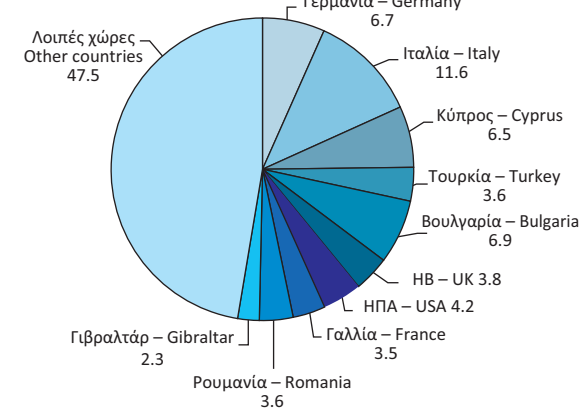

Πίνακας 26. ΕΛΛΑΣ: ΑΦΙΞΕΙΣ - ΕΙΣΑΓΩΓΕΣ, ΚΑΤΑ ΚΥΡΙΕΣ ΚΑΤΗΓΟΡΙΕΣ ΠΡΟΪΟΝΤΩΝ ΤΗΣ ΤΤΔΕ⁽¹⁾, 2012 - 2023⁽²⁾⁽³⁾

Table 26. GREECE: ARRIVALS - IMPORTS, BY MAIN PRODUCT CATEGORIES ACCORDING TO SITC⁽¹⁾, 2012 - 2023⁽²⁾⁽³⁾

Σε δισεκατομμύρια €

In billion €

	2012	2013	2014	2015	2016	2017	2018	2019	2020	2021	2022	2023	
Σύνολο	47.97	45.82	46.70	42.21	42.32	47.36	54.12	55.74	48.92	65.83	94.55	82.92	Total
Πρωτογενή αγαθά (0-4)	25.41	24.36	23.45	18.38	17.09	20.07	24.03	23.30	17.43	26.68	45.60	34.71	Primary goods (0-4)
Τρόφιμα, ποτά, καπνός (0+1)	5.54	5.66	5.67	5.65	6.02	6.30	6.42	6.75	6.23	7.18	9.17	9.46	Food, drinks and tobacco (0+1)
Πρώτες ύλες (2+4)	1.59	1.47	1.48	1.39	1.34	1.55	1.64	1.63	1.52	2.19	2.90	2.49	Raw materials (2+4)
Προϊόντα ενέργειας (3)	18.28	17.23	16.30	11.34	9.73	12.22	15.96	14.92	9.68	17.30	33.53	22.77	Energy products (3)
Βιομηχανικά αγαθά (5-8)	22.48	21.42	23.11	23.73	25.18	27.03	30.04	32.17	31.39	38.00	47.71	46.81	Manufactured goods (5-8)
Χημικά (5)	6.57	6.56	6.65	6.79	6.88	7.42	7.98	8.65	9.98	11.00	12.40	11.70	Chemicals (5)
Μηχανήματα και υλικό μεταφορών (7)	7.13	5.99	6.94	7.37	7.89	8.26	9.70	10.53	9.88	12.43	15.76	16.79	Machinery and transport equipment (7)
Άλλα βιομηχανικά αγαθά (6+8)	8.78	8.87	9.51	9.56	10.41	11.34	12.36	12.98	11.53	14.57	19.55	18.32	Other manufactured goods (6+8)
Προϊόντα, μη κατονομαζόμενα (9)	0.07	0.04	0.14	0.10	0.05	0.26	0.05	0.27	0.10	1.16	1.24	1.40	Products, not elsewhere classified (9)
	(Ετήσια μεταβολή %)												(Year-on-year change %)
Σύνολο	0.2	-4.5	1.9	-9.6	0.3	11.9	14.3	3.0	-12.2	34.6	43.6	-12.3	Total
Πρωτογενή αγαθά (0-4)	13.4	-4.1	-3.8	-21.6	-7.0	17.4	19.7	-3.0	-25.2	53.1	70.9	-23.9	Primary goods (0-4)
Τρόφιμα, ποτά, καπνός (0+1)	-6.7	2.1	0.2	-0.2	6.5	4.7	1.9	5.1	-7.7	15.3	27.7	3.1	Food, drinks and tobacco (0+1)
Πρώτες ύλες (2+4)	-3.9	-7.3	0.5	-6.4	-3.0	15.5	5.9	-0.5	-7.1	44.5	32.2	-14.1	Raw materials (2+4)
Προϊόντα ενέργειας (3)	23.4	-5.7	-5.4	-30.4	-14.2	25.6	30.7	-6.6	-35.1	78.8	93.8	-32.1	Energy products (3)
Βιομηχανικά αγαθά (5-8)	-11.2	-4.7	7.9	2.7	6.1	7.3	11.1	7.1	-2.4	21.1	25.6	-1.9	Manufactured goods (5-8)
Χημικά (5)	-8.8	-0.2	1.4	2.1	1.3	7.9	7.5	8.4	15.3	10.2	12.7	-5.6	Chemicals (5)
Μηχανήματα και υλικό μεταφορών (7)	-8.4	-15.9	15.9	6.1	7.1	4.7	17.4	8.6	-6.2	25.8	26.8	6.5	Machinery and transport equipment (7)
Άλλα βιομηχανικά αγαθά (6+8)	-15.0	1.0	7.2	0.5	8.8	9.0	9.0	5.0	-11.2	26.4	34.2	-6.3	Other manufactured goods (6+8)
Προϊόντα, μη κατονομαζόμενα (9)	-55.3	-48.8	277.6	-26.1	-54.5	459.1	-79.8	421.4	-62.6	1,044.4	7.1	12.6	Products, not elsewhere classified (9)

Πηγή: Διεύθυνση Στατιστικών Επιχειρήσεων ΕΛΣΤΑΤ.

Διαφορές που μπορεί να παρατηρούνται μεταξύ του αθροίσματος των επιμέρους ποσών και των συνόλων οφείλονται στη στρογγυλοποίηση.

(1) ΤΤΔΕ: Τυποποιημένη Ταξινόμηση (του) Διεθνούς Εμπορίου.

(2) 2023: Προσωρινά στοιχεία.

(3) Τα στοιχεία Διεθνούς Εμπορίου Αγαθών, για τα έτη 2010 - 2018, έχουν αναθεωρηθεί, στο πλαίσιο των απαιτήσεων των Ευρωπαϊκών Κανονισμών 96/2010 και 113/2010. Η αναθεώρηση αφορά στην κατηγορία της Τυποποιημένης Ταξινόμησης Διεθνούς Εμπορίου «Μηχανήματα και υλικό μεταφορών» (SITC 7) και, συγκεκριμένα, στις αφίξεις - εισαγωγές, αποστολές - εξαγωγές πλοίων και αεροσκαφών.

Source: Business Statistics Division ELSTAT.

Wherever necessary, the data have been rounded up, thus, a slight difference may occur between the sum of the figures and their total.

(1) SITC: Standard International Trade Classification.

(2) 2023: Provisional data.

(3) International Trade in Goods Statistics have been revised, for the years 2010 - 2018. The revision of the relevant data series was implemented by virtue of EU Regulations 96/2010 and 113/2010. The revision concerns the products under section "Machinery and transport equipment" of the Standard International Trade Classification (SITC 7), especially the arrivals - imports, dispatches - exports of ships and aircrafts.

Αφίξεις - Εισαγωγές, κατά κύριες κατηγορίες προϊόντων (σε δισ. €)
Arrivals - Imports, by main product categories (in bil. €)

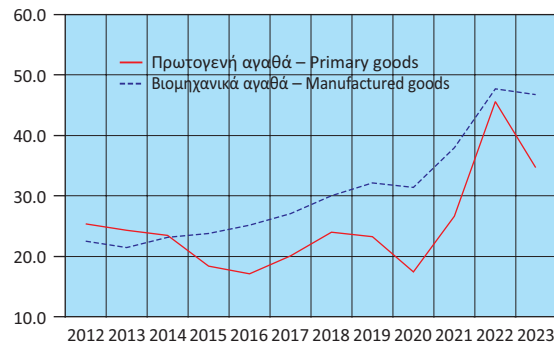

Αφίξεις - Εισαγωγές πρωτογενών αγαθών (σε δισ. €)
Arrivals - Imports of primary goods (in bil. €)

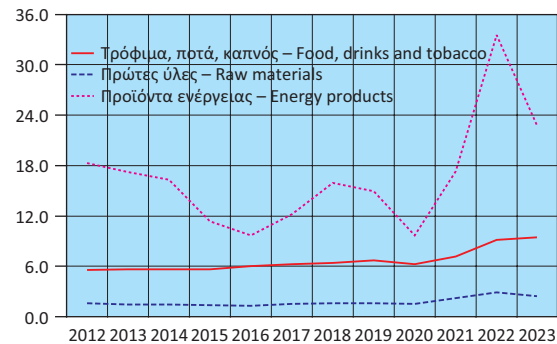

Αφίξεις - Εισαγωγές βιομηχανικών αγαθών (σε δισ. €)
Arrivals - Imports of manufactured goods (in bil. €)

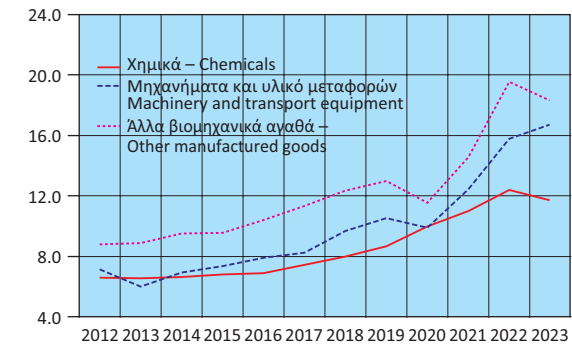

Αφίξεις - Εισαγωγές, κατά κύριες κατηγορίες προϊόντων (ετήσια μεταβολή %)
Arrivals - Imports, by main product categories (y-o-y change %)

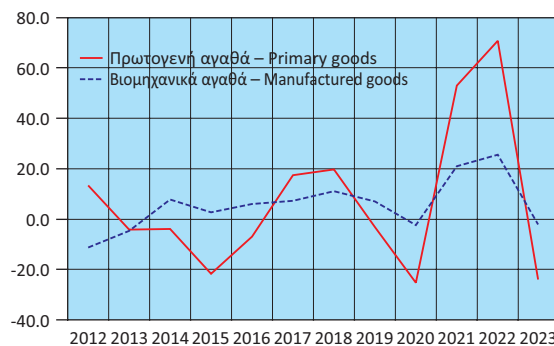

Αφίξεις - Εισαγωγές πρωτογενών αγαθών (ετήσια μεταβολή %)
Arrivals - Imports of primary goods (y-o-y change %)

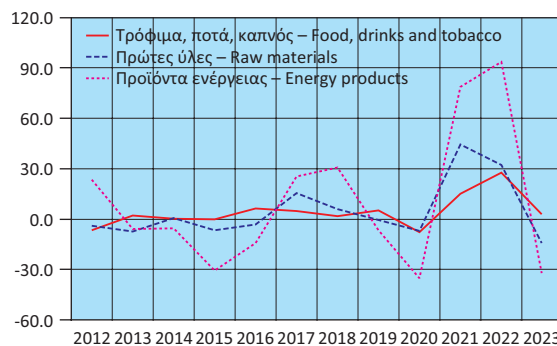

Αφίξεις - Εισαγωγές βιομηχανικών αγαθών (ετήσια μεταβολή %)
Arrivals - Imports of manufactured goods (y-o-y change %)

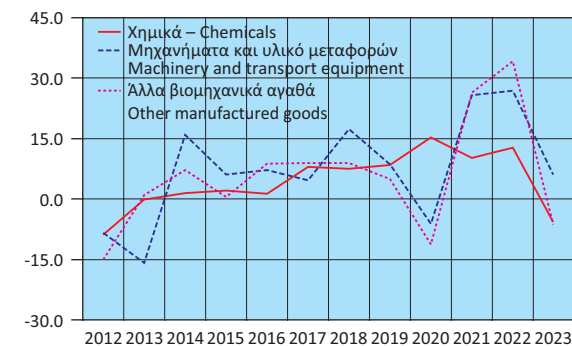

Πίνακας 27. ΕΛΛΑΣ: ΑΠΟΣΤΟΛΕΣ - ΕΞΑΓΩΓΕΣ, ΚΑΤΑ ΚΥΡΙΕΣ ΚΑΤΗΓΟΡΙΕΣ ΠΡΟΪΟΝΤΩΝ ΤΗΣ ΤΠΔΕ⁽¹⁾, 2012 - 2023⁽²⁾⁽³⁾

Table 27. GREECE: DISPATCHES - EXPORTS, BY MAIN PRODUCT CATEGORIES ACCORDING TO SITC⁽¹⁾, 2012 - 2023⁽²⁾⁽³⁾

Σε δισεκατομμύρια €

In billion €

	2012	2013	2014	2015	2016	2017	2018	2019	2020	2021	2022	2023	
Σύνολο	27.48	27.22	27.09	25.75	25.45	28.87	33.47	33.87	30.80	40.32	55.76	51.00	Total
Πρωτογενή αγαθά (0-4)	16.55	16.57	15.98	13.89	13.62	15.93	18.90	18.14	14.69	21.03	32.12	28.39	Primary goods (0-4)
Τρόφιμα, ποτά, καπνός (0+1)	4.25	4.25	4.37	4.59	5.03	5.08	5.34	5.57	6.12	6.82	8.14	8.89	Food, drinks and tobacco (0+1)
Πρώτες ύλες (2+4)	1.66	1.72	1.35	1.75	1.70	1.87	2.08	1.90	1.84	2.63	2.99	3.02	Raw materials (2+4)
Προϊόντα ενέργειας (3)	10.65	10.60	10.26	7.55	6.90	8.98	11.48	10.67	6.73	11.59	21.00	16.48	Energy products (3)
Βιομηχανικά αγαθά (5-8)	10.30	10.06	10.53	11.26	11.27	12.40	14.01	15.20	15.65	18.75	22.94	21.99	Manufactured goods (5-8)
Χημικά (5)	2.47	2.60	2.69	2.73	2.74	3.07	3.49	4.11	5.05	5.66	6.05	5.93	Chemicals (5)
Μηχανήματα και υλικό μεταφορών (7)	2.22	2.00	2.25	2.55	2.59	2.58	2.93	3.18	3.27	3.88	4.99	5.04	Machinery and transport equipment (7)
Άλλα βιομηχανικά αγαθά (6+8)	5.60	5.47	5.59	5.97	5.94	6.75	7.59	7.91	7.33	9.21	11.91	11.01	Other manufactured goods (6+8)
Προϊόντα, μη κατονομαζόμενα (9)	0.63	0.59	0.58	0.60	0.55	0.53	0.56	0.54	0.46	0.54	0.70	0.61	Products, not elsewhere classified (9)
	(Ετήσια μεταβολή %)												
Σύνολο	13.3	-0.9	-0.5	-4.9	-1.2	13.4	16.0	1.2	-9.1	30.9	38.3	-8.5	Total
Πρωτογενή αγαθά (0-4)	29.2	0.1	-3.5	-13.1	-1.9	16.9	18.7	-4.0	-19.0	43.2	52.7	-11.6	Primary goods (0-4)
Τρόφιμα, ποτά, καπνός (0+1)	4.4	0.0	2.9	5.1	9.6	1.0	5.1	4.3	9.8	11.4	19.4	9.3	Food, drinks and tobacco (0+1)
Πρώτες ύλες (2+4)	23.0	4.0	-21.4	29.4	-3.1	9.9	11.5	-8.7	-3.3	43.0	13.8	1.1	Raw materials (2+4)
Προϊόντα ενέργειας (3)	43.9	-0.5	-3.2	-26.4	-8.6	30.2	27.9	-7.1	-36.9	72.1	81.2	-21.5	Energy products (3)
Βιομηχανικά αγαθά (5-8)	-4.2	-2.2	4.6	7.0	0.1	10.0	13.0	8.5	3.0	19.8	22.4	-4.1	Manufactured goods (5-8)
Χημικά (5)	0.2	5.0	3.6	1.6	0.3	12.0	13.7	17.6	22.9	12.1	6.8	-1.9	Chemicals (5)
Μηχανήματα και υλικό μεταφορών (7)	0.0	-10.2	12.9	13.4	1.4	-0.4	13.5	8.6	2.8	18.8	28.5	1.1	Machinery and transport equipment (7)
Άλλα βιομηχανικά αγαθά (6+8)	-7.5	-2.3	2.0	7.0	-0.5	13.6	12.4	4.2	-7.2	25.5	29.3	-7.5	Other manufactured goods (6+8)
Προϊόντα, μη κατονομαζόμενα (9)	-7.2	-6.3	-2.1	4.4	-9.1	-2.4	4.2	-3.7	-13.5	15.8	29.5	-11.9	Products, not elsewhere classified (9)
	(Year-on-year change %)												

Πηγή: Διεύθυνση Στατιστικών Επιχειρήσεων ΕΛΣΤΑΤ.

Διαφορές που μπορεί να παρατηρούνται μεταξύ του αθροίσματος των επιμέρους ποσών και των συνόλων οφείλονται στη στρογγυλοποίηση.

(1) ΤΠΔΕ: Τυποποιημένη Ταξινόμηση (του) Διεθνούς Εμπορίου.

(2) 2023: Προσωρινά στοιχεία.

(3) Τα στοιχεία Διεθνούς Εμπορίου Αγαθών, για τα έτη 2010 - 2018, έχουν αναθεωρηθεί, στο πλαίσιο των απαιτήσεων των Ευρωπαϊκών Κανονισμών 96/2010 και 113/2010. Η αναθεώρηση αφορά στην κατηγορία της Τυποποιημένης Ταξινόμησης Διεθνούς Εμπορίου «Μηχανήματα και υλικό μεταφορών» (SITC 7) και, συγκεκριμένα, στις αφίξεις - εισαγωγές, αποστολές - εξαγωγές πλοίων και αεροσκαφών.

Source: Business Statistics Division ELSTAT.

Wherever necessary, the data have been rounded up, thus, a slight difference may occur between the sum of the figures and their total.

(1) SITC: Standard International Trade Classification.

(2) 2023: Provisional data.

(3) International Trade in Goods Statistics have been revised, for the years 2010 - 2018. The revision of the relevant data series was implemented by virtue of EU Regulations 96/2010 and 113/2010. The revision concerns the products under section "Machinery and transport equipment" of the Standard International Trade Classification (SITC 7), especially the arrivals - imports, dispatches - exports of ships and aircrafts.

Αποστολές - Εξαγωγές, κατά κύριες κατηγορίες προϊόντων (σε δισ. €)
Dispatches - Exports, by main product categories (in bil. €)

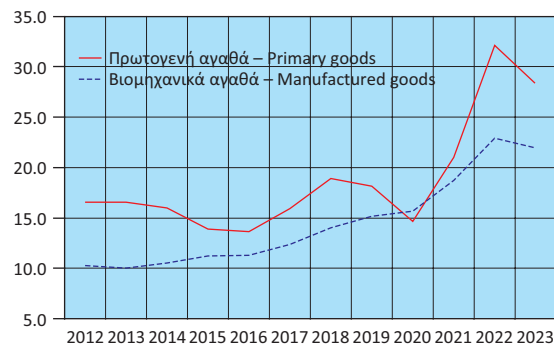

Αποστολές - Εξαγωγές πρωτογενών αγαθών (σε δισ. €)
Dispatches - Exports of primary goods (in bil. €)

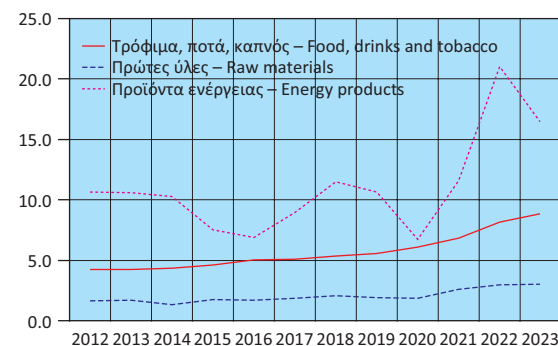

Αποστολές - Εξαγωγές βιομηχανικών αγαθών (σε δισ. €)
Dispatches - Exports of manufactured goods (in bil. €)

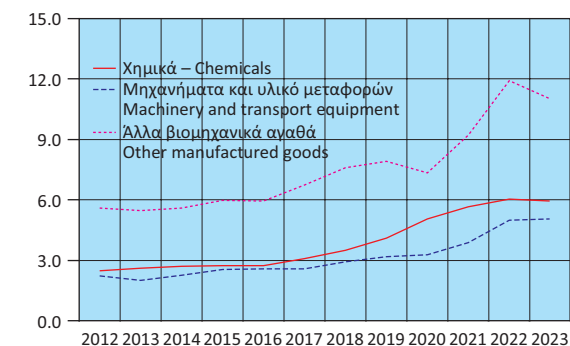

Αποστολές - Εξαγωγές, κατά κύριες κατηγορίες προϊόντων (ετήσια μεταβολή %)
Dispatches - Exports, by main product categories (y-o-y change %)

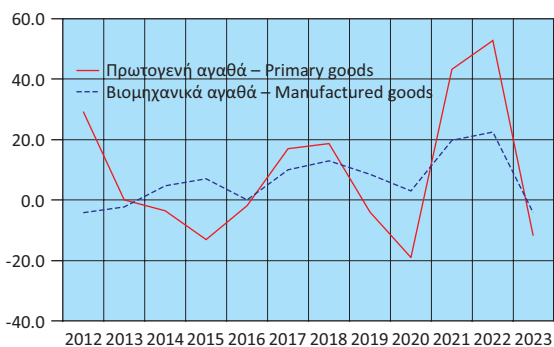

Αποστολές - Εξαγωγές πρωτογενών αγαθών (ετήσια μεταβολή %)
Dispatches - Exports of primary goods (y-o-y change %)

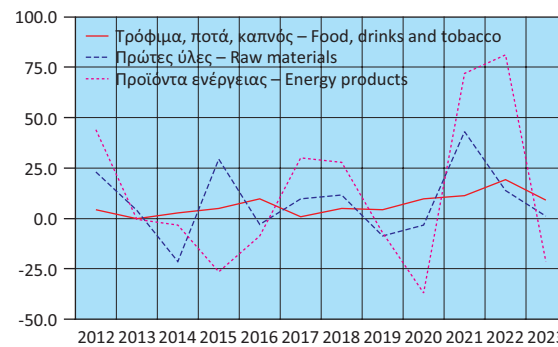

Αποστολές - Εξαγωγές βιομηχανικών αγαθών (ετήσια μεταβολή %)
Dispatches - Exports of manufactured goods (y-o-y change %)

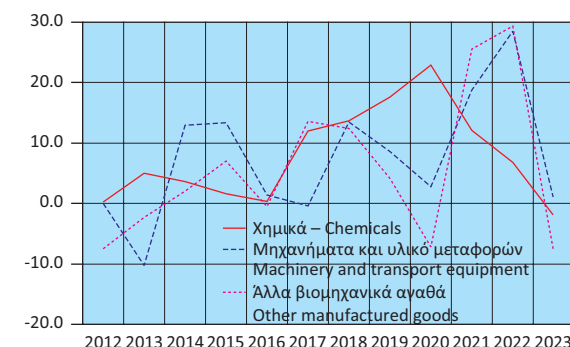

Πίνακας 28. ΕΛΛΑΣ: ΣΥΓΚΕΝΤΡΩΤΙΚΗ ΛΟΓΙΣΤΙΚΗ ΚΑΤΑΣΤΑΣΗ ΤΩΝ ΝΟΜΙΣΜΑΤΙΚΩΝ ΧΡΗΜΑΤΟΠΙΣΤΩΤΙΚΩΝ ΙΔΡΥΜΑΤΩΝ (ΝΧΙ)⁽¹⁾, 2018 - 2024

Σε δισεκατομμύρια €

Table 28. GREECE: AGGREGATED BALANCE SHEET OF MONETARY FINANCIAL INSTITUTIONS (MFIs)⁽¹⁾, 2018 - 2024

In billion €

	Δεκ./Dec. 2018	Δεκ./Dec. 2019	Δεκ./Dec. 2020	Δεκ./Dec. 2021	Δεκ./Dec. 2022	Δεκ./Dec. 2023	Μάρτ./March 2024	Απρ./April 2024	Μάιος/May 2024	Ιούνιος/June 2024	Ιούλιος/July 2024	Αύγ./Aug. 2024	
Σύνολο Ενεργητικού	402.4	419.5	519.9	566.6	566.2	541.1	533.8	536.4	538.1	535.1	535.5	538.6	Total Assets
Μετρητά (πιστωτικών ιδρυμάτων)	1.8	2.1	1.9	2.0	2.2	2.4	2.2	2.3	2.0	2.1	2.2	2.2	Cash (held by credit institutions)
Απαιτήσεις έναντι της Τράπεζας της Ελλάδος	6.9	9.1	27.3	49.1	43.7	28.0	27.1	28.8	26.7	24.7	24.5	26.5	Claims on the Bank of Greece
Απαιτήσεις έναντι λοιπών ΝΧΙ	27.9	21.2	56.1	65.2	49.1	27.1	23.5	23.2	23.7	21.9	22.4	22.2	Claims on the other MFIs
Απαιτήσεις (δάνεια) έναντι μη ΝΧΙ	186.1	172.1	159.9	129.2	137.8	137.8	135.1	135.2	135.2	138.3	137.4	137.4	Claims (loans) on non-MFIs
Εσωτερικό	183.1	162.5	149.6	116.0	124.7	124.3	121.5	121.4	121.3	123.9	122.9	123.0	Domestic
Γενική Κυβέρνηση	12.9	8.4	8.0	7.5	10.4	7.2	5.5	6.2	6.2	5.7	5.7	5.7	General Government
Λοιποί τομείς	170.2	154.1	141.6	108.5	114.3	117.1	116.0	115.2	115.1	118.3	117.1	117.3	Other sectors
Λοιπές χώρες	3.0	9.7	10.3	13.1	13.0	13.5	13.6	13.8	13.9	14.4	14.5	14.4	Other countries
Χρεωστικοί τίτλοι	105.6	136.7	192.3	234.5	244.1	251.2	253.3	254.0	255.6	253.5	253.1	253.3	Holdings of debt securities
Λοιπά στοιχεία ενεργητικού	69.5	72.2	76.1	80.1	83.0	87.7	85.7	86.1	87.9	87.6	89.0	90.1	Other assets
Πάγια στοιχεία	4.6	6.1	6.4	6.5	6.4	6.8	6.9	6.9	7.0	6.9	6.9	6.9	Fixed assets
Σύνολο Παθητικού	402.4	419.5	519.9	566.6	566.2	541.1	533.8	536.4	538.1	535.1	535.5	538.6	Total Liabilities
Υποχρεώσεις έναντι της Τράπεζας της Ελλάδος	11.1	7.7	41.2	50.8	35.4	14.3	10.6	10.5	10.5	8.0	8.0	7.9	Liabilities to the Bank of Greece
Υποχρεώσεις έναντι λοιπών ΝΧΙ	62.1	56.4	116.6	160.2	164.8	152.3	148.8	152.8	150.8	149.1	144.3	145.5	Liabilities to other MFIs
Καταθέσεις και ρέπος των μη ΝΧΙ	193.8	232.1	241.3	248.8	254.3	257.5	255.0	253.6	256.1	257.3	261.2	262.8	Deposits and repos of non-MFIs
Εσωτερικό	178.1	187.2	199.4	219.0	223.2	229.8	227.2	225.4	228.3	230.4	234.0	235.5	Domestic
Λοιπές χώρες	15.7	44.9	41.8	29.8	31.1	27.7	27.9	28.1	27.8	26.9	27.2	27.3	Other countries
Κεφάλαια και αποθεματικά ⁽²⁾	69.9	69.1	63.4	44.1	41.8	46.9	50.8	49.5	50.1	50.3	50.8	50.9	Capital and reserves ⁽²⁾
Τραπεζογραμμάτια και κέρματα σε κυκλοφορία	33.6	30.4	33.5	36.0	36.7	36.3	33.2	33.2	33.2	33.4	33.5	33.4	Banknotes and coins in circulation
Λοιπά στοιχεία παθητικού	32.0	23.9	24.0	26.7	33.2	33.7	35.4	36.9	37.3	37.0	37.6	38.0	Other liabilities
Νόμισμα και πίστη													Money and credit
M3 ⁽³⁾	178.4	185.9	208.4	229.2	238.0	242.6	237.0	236.5	238.3	241.7	242.6	244.4	M3 ⁽³⁾
Χρηματοδότηση του εγχώριου ιδιωτικού τομέα ⁽⁴⁾⁽⁵⁾	170.3	154.2	141.8	109.6	115.5	118.4	117.4	116.6	116.5	119.7	118.5	118.7	Credit to the private sector ⁽⁴⁾⁽⁵⁾
Χρηματοδότηση της Γενικής Κυβέρνησης ⁽⁵⁾	29.8	30.4	53.8	70.7	74.9	76.9	75.3	74.9	75.6	74.6	75.0	74.7	Credit to General Government sector ⁽⁵⁾
	<i>(Ετήσια μεταβολή %)⁽⁶⁾</i>												
M3 ⁽³⁾	4.2	4.1	12.3	9.6	3.7	2.0	1.2	1.0	1.3	2.0	2.1	2.5	M3 ⁽³⁾
Εγχώριες καταθέσεις ⁽⁷⁾	10.4	4.6	9.5	8.0	4.2	2.3	1.3	1.3	1.1	1.8	1.4	1.9	Domestic deposits ⁽⁷⁾
Χρηματοδότηση του εγχώριου ιδιωτικού τομέα ⁽⁴⁾⁽⁵⁾	-1.1	-0.6	3.5	1.4	6.3	3.6	4.5	4.5	4.8	6.1	6.4	6.9	Credit to the private sector ⁽⁴⁾⁽⁵⁾
Χρηματοδότηση της Γενικής Κυβέρνησης ⁽⁵⁾	-2.0	-5.5	66.3	33.4	13.5	0.7	0.7	-0.4	-0.5	0.0	-0.4	-0.8	Credit to General Government sector ⁽⁵⁾

Πηγή: Τράπεζα της Ελλάδος.

- Από τον Δεκέμβριο 2016, στα ΝΧΙ δεν περιλαμβάνεται το Ταμείο Παρακαταθηκών και Δανείων, λόγω αναταξινόμησής του από τον χρηματοπιστωτικό τομέα στον τομέα της Γενικής Κυβέρνησης. Από τον Μάρτιο 2017, στα στοιχεία της λογιστικής κατάστασης περιλαμβάνονται και τα Ιδρύματα Έκδοσης Ηλεκτρονικού Χρήματος. Από τον Μάρτιο 2019, οι καταθέσεις και τα ρέπος των ναυτιλιακών εταιρειών με καταστατική έδρα στο εξωτερικό, καθώς και τα δάνεια προς αυτές, δεν περιλαμβάνονται πλέον στις καταθέσεις και τη χρηματοδότηση, αντίστοιχα, της εγχώριας οικονομίας, αλλά αναταξινόμηθηκαν στις λοιπές χώρες.
- Από τον Νοέμβριο 2017, στα κεφάλαια και αποθεματικά των ΝΧΙ περιλαμβάνεται και η κεφαλαιακή προικοδότηση των ξένων υποκαταστημάτων που λειτουργούν στην Ελλάδα.
- Ελληνική συμβολή στο M3 της ζώνης του ευρώ.
- Χρηματοδότηση κατοίκων εσωτερικού, πλην ΝΧΙ, από τα εγχώρια ΝΧΙ. Περιλαμβάνονται τα δάνεια και οι τοποθετήσεις των ΝΧΙ σε εταιρικά ομόλογα.
- Από τον Δεκέμβριο 2016, στα στοιχεία της χρηματοδότησης δεν περιλαμβάνονται τα στοιχεία του Ταμείου Παρακαταθηκών και Δανείων, λόγω αναταξινόμησής του από τον χρηματοπιστωτικό τομέα στον τομέα της Γενικής Κυβέρνησης.
- Οι ρυθμοί μεταβολής προκύπτουν από τις μεταβολές των υπολοίπων διορθωμένες για τις διαγραφές δανείων, μεταβολές αξίας χρεογράφων, συναλλαγματικές διαφορές, αναταξινόμησεις και οποιεσδήποτε άλλες μεταβολές δεν οφείλονται σε συναλλαγές.
- Από τον Δεκέμβριο 2016, δεν περιλαμβάνονται οι καταθέσεις στο Ταμείο Παρακαταθηκών και Δανείων, λόγω αναταξινόμησής του από τον χρηματοπιστωτικό τομέα στον τομέα της Γενικής Κυβέρνησης.

Source: Bank of Greece.

- As of December 2016, the Consignment Deposits and Loans Fund is excluded from MFIs, as the institution has been reclassified from the financial sector to the General Government sector. As of March 2017, e-money institutions are included in the domestic balance sheet. As of March 2019, deposits and repos of shipping companies, which have their registered office abroad, are no longer included in the deposits of the domestic economy. Moreover, as of March 2019, loans to shipping companies, which have their registered office abroad, are no longer included in credit to the domestic economy.
- As of November 2017, capital and reserves include the capital endowment of foreign branches operating in Greece.
- Greek contribution to euro area M3.
- Credit to domestic non-MFI residents by domestic MFIs, includes loans and MFI holdings of corporate bonds.
- As of December 2016, loans of the Consignment Deposits and Loans Fund are excluded from the domestic credit, as the institution has been reclassified from the financial sector to the General Government sector.
- Growth rates are derived from the differences in outstanding amounts corrected for loan write-offs, revaluations in security prices, exchange rate variations, reclassifications and any other changes which do not arise from transactions.
- As of December 2016, deposits in the Consignment Deposits and Loans Fund are excluded from the domestic deposits, as the institution has been reclassified from the financial sector to the General Government sector.

Πίνακας 29. ΕΠΙΛΕΓΜΕΝΟΙ ΟΙΚΟΝΟΜΙΚΟΙ ΔΕΙΚΤΕΣ ΧΩΡΩΝ ΕΥΡΩΖΩΝΗΣ

Ετήσιες μεταβολές (%), εκτός άλλης αναφοράς

Χώρες	ΑΕΠ σε σταθερές τιμές (1) Real GDP growth rate		Ισοζύγιο Γενικής Κυβέρνησης (2) General Government overall balance		Συνολικές δαπάνες Γενικής Κυβέρνησης (3) General Government total expenditures		Συνολικά έσοδα Γενικής Κυβέρνησης (3) General Government total revenue		Χρέος Γενικής Κυβέρνησης (2)(3) General Government gross debt		Ισοζύγιο τρεχουσών συναλλαγών (2)(3) Current account balance		Εισαγωγές αγαθών Imports of goods		Εξαγωγές αγαθών Exports of goods		Countries
	Πρόσφατο τρίμηνο Latest quarter	Έτος Year	Έτος Year	Πρόσφατο τρίμηνο Latest quarter	Έτος Year	Πρόσφατο τρίμηνο Latest quarter	Έτος Year	Πρόσφατο τρίμηνο Latest quarter	Έτος Year	Έτος Year	Πρόσφατο τρίμηνο Latest quarter	Έτος Year	Πρόσφατο τρίμηνο Latest quarter	Έτος Year	Πρόσφατο τρίμηνο Latest quarter	Έτος Year	
	Αυστρία	-0.6 2024Q2	-1.0 2023	-2.6 2023	8.0 2024Q2	5.0 2023	4.3 2024Q2	6.4 2023	81.6 2024Q2	78.6 2023	1.3 2023	-9.3 2024Q2	-5.7 2023	-5.9 2024Q2	2.9 2023	Austria	
Βέλγιο	1.1 2024Q2	1.3 2023	-4.2 2023	7.0 2024Q2	7.9 2023	4.4 2024Q2	6.8 2023	108.0 2024Q2	103.1 2023	-0.7 2023	-5.3 2024Q2	-13.2 2023	-3.6 2024Q2	-12.3 2023	Belgium		
Γαλλία	1.0 2024Q2	0.9 2023	-5.5 2023	4.3 2024Q2	3.8 2023	3.0 2024Q2	2.1 2023	112.2 2024Q2	109.9 2023	-1.0 2023	-4.2 2024Q2	-7.1 2023	-2.3 2024Q2	1.7 2023	France		
Γερμανία	0.0 2024Q2	-0.3 2023	-2.6 2023	4.7 2024Q2	4.5 2023	5.2 2024Q2	3.5 2023	61.9 2024Q2	62.9 2023	5.9 2023	-4.7 2024Q2	-9.3 2023	-0.2 2024Q2	-0.2 2023	Germany		
Ελλάς	2.3 2024Q2	2.3 2023	-1.3 2023	0.5 2024Q2	1.6 2023	7.7 2024Q2	3.7 2023	163.6 2024Q2	163.9 2023	-6.2 2023	8.1 2024Q2	-12.4 2023	5.6 2024Q2	-8.5 2023	Greece		
Εσθονία	-1.3 2024Q2	-3.0 2023	-2.8 2023	10.6 2024Q2	13.4 2023	4.4 2024Q2	8.9 2023	23.8 2024Q2	20.2 2023	-1.7 2023	-4.9 2024Q2	-16.8 2023	-5.9 2024Q2	-16.3 2023	Estonia		
Ιρλανδία	-4.1 2024Q2	-5.5 2023	1.5 2023	5.4 2024Q2	8.0 2023	12.6 2024Q2	6.5 2023	42.8 2024Q2	43.3 2023	8.1 2023	-8.9 2024Q2	-0.3 2023	8.1 2024Q2	-5.0 2023	Ireland		
Ισπανία	3.1 2024Q2	2.7 2023	-3.5 2023	4.6 2024Q2	6.9 2023	8.7 2024Q2	9.5 2023	105.3 2024Q2	105.1 2023	2.7 2023	0.8 2024Q2	-7.4 2023	2.4 2024Q2	-0.9 2023	Spain		
Ιταλία	0.6 2024Q2	0.7 2023	-7.2 2023	-1.3 2024Q2	4.4 2023	2.0 2024Q2	6.1 2023	137.0 2024Q2	134.8 2023	0.0 2023	-4.6 2024Q2	-10.4 2023	0.5 2024Q2	0.0 2023	Italy		
Κροατία	3.2 2024Q2	3.3 2023	-0.9 2023	13.0 2024Q2	19.9 2023	4.5 2024Q2	17.3 2023	60.1 2024Q2	61.8 2023	0.9 2023	10.2 2024Q2	-5.5 2023	3.5 2024Q2	-4.9 2023	Croatia		
Κύπρος	3.4 2024Q2	2.6 2023	2.0 2023	10.1 2024Q2	17.7 2023	19.2 2024Q2	15.3 2023	70.5 2024Q2	73.6 2023	-10.8 2023	2.7 2024Q2	10.5 2023	7.2 2024Q2	7.4 2023	Cyprus		
Λετονία	0.4 2024Q2	1.7 2023	-2.4 2023	12.0 2024Q2	7.7 2023	11.5 2024Q2	14.4 2023	46.4 2024Q2	45.0 2023	-3.8 2023	-16.8 2024Q2	-10.0 2023	-12.9 2024Q2	-8.7 2023	Latvia		
Λιθουανία	1.4 2024Q2	0.3 2023	-0.7 2023	12.9 2024Q2	12.8 2023	8.2 2024Q2	12.9 2023	37.4 2024Q2	37.3 2023	1.1 2023	-6.9 2024Q2	-14.6 2023	-5.9 2024Q2	-10.3 2023	Lithuania		
Λουξεμβούργο	0.3 2024Q2	-1.1 2023	-0.7 2023	9.0 2024Q2	11.7 2023	10.0 2024Q2	9.6 2023	26.8 2024Q2	25.5 2023	6.0 2023	-4.8 2024Q2	-5.8 2023	-2.7 2024Q2	-4.0 2023	Luxembourg		
Μάλτα	4.2 2024Q2	7.5 2023	-4.5 2023	9.1 2024Q2	8.9 2023	13.3 2024Q2	10.5 2023	46.7 2024Q2	47.4 2023	6.4 2023	-2.7 2024Q2	-4.6 2023	8.5 2024Q2	3.4 2023	Malta		
Ολλανδία	0.6 2024Q2	0.1 2023	-0.4 2023	3.8 2024Q2	7.3 2023	8.0 2024Q2	6.4 2023	43.2 2024Q2	45.1 2023	9.9 2023	-4.8 2024Q2	-8.8 2023	-1.2 2024Q2	-5.9 2023	Netherlands		
Πορτογαλία	1.6 2024Q2	2.5 2023	1.2 2023	7.5 2024Q2	5.9 2023	11.4 2024Q2	9.7 2023	100.6 2024Q2	97.9 2023	1.4 2023	1.1 2024Q2	-4.0 2023	2.7 2024Q2	-1.4 2023	Portugal		
Σλοβακία	2.3 2024Q2	1.4 2023	-5.2 2023	7.1 2024Q2	25.9 2023	2.8 2024Q2	16.9 2023	60.4 2024Q2	56.1 2023	-1.7 2023	0.0 2024Q2	-1.7 2023	-1.9 2024Q2	5.4 2023	Slovakia		
Σλοβενία	0.8 2024Q2	2.1 2023	-2.6 2023	7.1 2024Q2	9.6 2023	8.1 2024Q2	10.5 2023	69.6 2024Q2	68.4 2023	4.5 2023	14.7 2024Q2	-0.1 2023	7.8 2024Q2	1.8 2023	Slovenia		
Φινλανδία	-1.5 2024Q2	-1.2 2023	-3.0 2023	4.1 2024Q2	8.8 2023	-0.3 2024Q2	3.3 2023	80.0 2024Q2	77.1 2023	-0.4 2023	-4.7 2024Q2	-16.9 2023	-0.2 2024Q2	-6.7 2023	Finland		

Table 29. SELECTED ECONOMIC INDICATORS OF THE EUROZONE COUNTRIES

Annual changes (%), unless otherwise indicated

Πίνακας 29. ΕΠΙΛΕΓΜΕΝΟΙ ΟΙΚΟΝΟΜΙΚΟΙ ΔΕΙΚΤΕΣ ΧΩΡΩΝ ΕΥΡΩΖΩΝΗΣ (συνέχεια)

Ετήσιες μεταβολές (%), εκτός άλλης αναφοράς

Χώρες	Δείκτης Βιομηχανικής Παραγωγής (όγκος) (3)(4)(5) Industrial Production Index (volume)		Όγκος Λιανικών Πωλήσεων (3)(4) Retail Trade Volume		Εναρμονισμένος Δείκτης Τιμών Καταναλωτή HICP		Ποσοστό (%) ανεργίας (1)(6) Unemployment rate (%)		Καταθέσεις Deposit liabilities		Δάνεια στον ιδιωτικό τομέα Loans to private sector		Countries
	Πρόσφατος μήνας Latest month	Έτος Year	Πρόσφατος μήνας Latest month	Έτος Year	Πρόσφατος μήνας Latest month	Έτος Year	Πρόσφατο τρίμηνο Latest quarter	Έτος Year	Πρόσφατο τρίμηνο Latest quarter	Έτος Year	Πρόσφατο τρίμηνο Latest quarter	Έτος Year	
	Αυστρία	-3.3 2024M08	-0.3 2023	0.5 2024M08	-3.3 2023	1.8 2024M09	7.7 2023	4.9 2024Q2	5.1 2023	2.4 2024Q2	0.4 2023	0.2 2024Q2	
Βέλγιο	4.7 2024M08	-7.3 2023	-1.7 2024M08	-4.1 2023	4.3 2024M09	2.3 2023	5.3 2024Q2	5.5 2023	-0.9 2024Q2	-2.2 2023	3.1 2024Q2	2.9 2023	Belgium
Γαλλία	1.1 2024M08	0.7 2023	0.3 2024M08	-1.9 2023	1.4 2024M09	5.7 2023	7.0 2024Q2	7.3 2023	3.7 2024Q2	1.2 2023	1.7 2024Q2	0.0 2023	France
Γερμανία	-2.5 2024M08	-1.9 2023	0.3 2024M04	-3.1 2023	1.8 2024M09	6.0 2023	3.4 2024Q2	3.1 2023	2.7 2024Q2	2.3 2023	1.1 2024Q2	1.5 2023	Germany
Ελλάς	3.1 2024M08	2.3 2023	-2.8 2024M07	-3.3 2023	3.1 2024M09	4.2 2023	9.8 2024Q2	11.1 2023	1.4 2024Q2	1.0 2023	6.0 2024Q2	3.3 2023	Greece
Εσθονία	-6.0 2024M08	-12.1 2023	-2.7 2024M08	-8.0 2023	3.2 2024M09	9.1 2023	7.6 2024Q2	6.4 2023	5.5 2024Q2	5.6 2023	9.1 2024Q2	9.4 2023	Estonia
Ιρλανδία	15.8 2024M08	-7.7 2023	-1.6 2024M08	-7.7 2023	0.0 2024M09	5.2 2023	4.6 2024Q2	4.3 2023	1.4 2024Q2	0.2 2023	1.0 2024Q2	2.5 2023	Ireland
Ισπανία	-1.3 2024M08	-1.4 2023	2.4 2024M08	2.6 2023	1.7 2024M09	3.4 2023	11.3 2024Q2	12.2 2023	3.5 2024Q2	0.7 2023	-0.9 2024Q2	-2.8 2023	Spain
Ιταλία	-3.2 2024M08	-2.0 2023	-0.1 2024M08	-2.5 2023	0.7 2024M09	5.9 2023	6.7 2024Q2	7.7 2023	2.3 2024Q2	-2.2 2023	-1.3 2024Q2	-2.9 2023	Italy
Κροατία	-2.1 2024M08	-0.2 2023	5.7 2024M08	3.0 2023	3.1 2024M09	8.4 2023	4.6 2024Q2	6.1 2023	4.7 2024Q2	3.9 2023	8.5 2024Q2	8.3 2023	Croatia
Κύπρος	2.7 2024M08	1.4 2023	5.7 2024M08	6.3 2023	1.6 2024M09	3.9 2023	4.7 2024Q2	5.8 2023	1.9 2024Q2	0.9 2023	2.6 2024Q2	-1.2 2023	Cyprus
Λετονία	2.1 2024M08	-5.2 2023	0.8 2024M08	-1.5 2023	1.6 2024M09	9.1 2023	6.9 2024Q2	6.5 2023	4.4 2024Q2	2.9 2023	4.4 2024Q2	1.5 2023	Latvia
Λιθουανία	5.4 2024M08	-6.4 2023	4.4 2024M08	-1.3 2023	0.4 2024M09	8.7 2023	7.0 2024Q2	6.9 2023	4.5 2024Q2	0.6 2023	7.4 2024Q2	6.1 2023	Lithuania
Λουξεμβούργο	-11.7 2024M08	-5.7 2023	17.3 2024M08	7.3 2023	0.8 2024M09	2.9 2023	6.3 2024Q2	5.2 2023	5.2 2024Q2	-6.7 2023	-2.0 2024Q2	-6.7 2023	Luxembourg
Μάλτα	2.1 2024M08	7.3 2023	-1.0 2024M08	2.2 2023	2.1 2024M09	5.6 2023	3.2 2024Q2	3.5 2023	1.2 2024Q2	3.3 2023	9.0 2024Q2	8.5 2023	Malta
Ολλανδία	0.9 2024M08	-1.1 2023	2.0 2024M08	-1.5 2023	3.3 2024M09	4.1 2023	3.6 2024Q2	3.6 2023	0.2 2024Q2	0.7 2023	1.9 2024Q2	3.0 2023	Netherlands
Πορτογαλία	-1.9 2024M08	-3.1 2023	5.4 2024M08	1.0 2023	2.6 2024M09	5.3 2023	6.1 2024Q2	6.5 2023	4.6 2024Q2	-1.4 2023	0.5 2024Q2	-0.9 2023	Portugal
Σλοβακία	0.9 2024M08	4.2 2023	1.1 2024M08	-5.4 2023	2.9 2024M09	11.0 2023	5.2 2024Q2	5.8 2023	7.2 2024Q2	5.6 2023	1.9 2024Q2	3.3 2023	Slovakia
Σλοβενία	7.2 2024M08	-4.9 2023	1.6 2024M08	-5.9 2023	0.7 2024M09	7.2 2023	3.4 2024Q2	3.7 2023	2.0 2024Q2	3.5 2023	1.2 2024Q2	-2.4 2023	Slovenia
Φινλανδία	2.7 2024M08	-2.1 2023	-0.7 2024M08	-3.7 2023	1.0 2024M09	4.3 2023	9.3 2024Q2	7.2 2023	1.1 2024Q2	-2.2 2023	-0.5 2024Q2	0.0 2023	Finland

Table 29. SELECTED ECONOMIC INDICATORS OF THE EUROZONE COUNTRIES (continued)

Annual changes (%), unless otherwise indicated

Πηγή: ΕΛΣΤΑΤ, Eurostat, EKT, επίσημες ιστοσελίδες χωρών.

(1) Εποχικά διορθωμένα στοιχεία.

(2) % του ΑΕΠ.

(3) Μη εποχικά διορθωμένα στοιχεία.

(4) Διορθωμένα στοιχεία με βάση τον τυπικό μήνα.

(5) Δεν περιλαμβάνεται ο τομέας παροχής νερού.

(6) Αφορά σε άτομα ηλικίας 15 - 74 ετών.

Source: ELSTAT, Eurostat, ECB, national official websites.

(1) Seasonally adjusted data.

(2) % of GDP.

(3) Non-seasonally adjusted data.

(4) Data adjusted on the basis of a typical month.

(5) Excluding the water supply sector.

(6) It refers to persons aged 15 - 74 years.



www.statistics.gr