



ΕΛΛΗΝΙΚΗ ΔΗΜΟΚΡΑΤΙΑ
HELLENIC REPUBLIC

ΕΛΛΗΝΙΚΗ ΣΤΑΤΙΣΤΙΚΗ ΑΡΧΗ
HELLENIC STATISTICAL AUTHORITY

Η ΕΛΛΗΝΙΚΗ ΟΙΚΟΝΟΜΙΑ THE GREEK ECONOMY

14 Ιουνίου / 14 June 2024



ΠΡΟΛΟΓΟΣ

Στόχος του δημοσιεύματος *Η Ελληνική Οικονομία* που εκδίδει η Ελληνική Στατιστική Αρχή (ΕΛΣΤΑΤ) είναι να παρουσιάζει τα πιο πρόσφατα και σημαντικά οικονομικά στοιχεία για την Ελλάδα με τρόπο σαφή και εμπειριστατωμένο. Παρέχει πληροφορίες για τους κύριους οικονομικούς δείκτες και στατιστικές χρονοσειρές που καταρτίζονται κυρίως από στοιχεία της. Απευθύνεται σε χρήστες που αναζητούν επικαιροποιημένα στοιχεία σχετικά με τις οικονομικές εξελίξεις και με μακροπρόθεσμες οικονομικές τάσεις.

Το δημοσίευμα είναι γραμμένο στην ελληνική και αγγλική γλώσσα.

Για περισσότερες πληροφορίες σχετικά με το δημοσίευμα, μπορείτε να απευθύνεστε στη Διεύθυνση Στατιστικής Πληροφόρησης και Εκδόσεων της ΕΛΣΤΑΤ (τηλ.: 213 1352317, 213 1352021, email: data.dissem@statistics.gr).

Υποδείξεις και προτάσεις για το περιεχόμενο του δημοσιεύματος ευπρόσδεκτες.



Αθανάσιος Κων. Θανόπουλος
Πρόεδρος της ΕΛΣΤΑΤ

FOREWORD

The Greek Economy publication, released by the Hellenic Statistical Authority (ELSTAT), aims to provide the latest key economic data on Greece in an accurate and comprehensive manner. It provides information on major economic indicators and time series compiled mostly by ELSTAT data, and it is designed for users of statistics seeking updated information on recent economic developments, as well as long-term economic trends.

The publication is published in both the Greek and English languages.

For further information on the content of the publication, please contact the Statistical Information and Publications Division of ELSTAT (tel: +302131352317, 2131352021, e-mail: data.dissem@statistics.gr).

We welcome any suggestions and proposals on the content of the publication.

A handwritten signature in black ink, appearing to read 'Athanasios C. Thanopoulos', with a stylized flourish extending to the right.

Athanasios C. Thanopoulos
President of ELSTAT

ΝΕΑ ΚΑΙ ΑΝΑΘΕΩΡΗΜΕΝΑ ΣΤΟΙΧΕΙΑ ΣΕ ΑΥΤΗΝ ΤΗΝ ΕΚΔΟΣΗ – NEW AND REVISED DATA IN THIS ISSUE

- ΑΕΠ - τριμηνιαία στοιχεία (νέα και αναθεωρημένα)
- Απασχολούμενοι, ποσοστό ανεργίας (νέα)
- Βιομηχανία (όγκος) (νέα και αναθεωρημένα)
- Κατασκευές (νέα)
- Μεταφορές (κύκλος εργασιών) (νέα)
- Υπηρεσίες Παροχής Καταλύματος και Εστίασης (κύκλος εργασιών) (νέα)
- Ενημέρωση και Επικοινωνία (κύκλος εργασιών) (νέα)
- Υπηρεσίες (κύκλος εργασιών) (νέα)
- Εθνικός Δείκτης Τιμών Καταναλωτή (νέα)
- Εναρμονισμένος Δείκτης Τιμών Καταναλωτή (νέα)
- Εναρμονισμένος Δείκτης Τιμών Καταναλωτή με Σταθερούς Φόρους (νέα)
- Πυρήνας Πληθωρισμού (νέα)
- Επιλεγμένοι οικονομικοί δείκτες χωρών Ευρωζώνης (νέα και αναθεωρημένα)
- GDP - quarterly data (new and revised)
- Employed persons, unemployment rate (new)
- Industry (volume) (new and revised)
- Construction (new)
- Transport Sector (turnover) (new)
- Accommodation and Food Services (turnover) (new)
- Information and Communication (turnover) (new)
- Services Sector (turnover) (new)
- Consumer Price Index (new)
- Harmonised Index of Consumer Prices (new)
- Harmonised Index of Consumer Prices at Constant Tax Rates (new)
- Core Inflation (new)
- Selected economic indicators of the Eurozone countries (new and revised)

ΠΕΡΙΕΧΟΜΕΝΑ — CONTENTS

Σελίδα
Page

| | | |
|---------------------------------------------------------------------------------------------------------------------------------------------------------------|----|------------------------------------------------------------------------------------------------------------------------------------------|
| Πίνακας 1. Επιλεγμένοι οικονομικοί δείκτες, 2012 - 2023 | 6 | Table 1. Selected economic indicators, 2012 - 2023 |
| Πίνακας 2. Ακαθάριστο Εγχώριο Προϊόν σε τρέχουσες τιμές, 2012 - 2023 | 10 | Table 2. Gross Domestic Product at current prices, 2012 - 2023 |
| Πίνακας 3. Ακαθάριστο Εγχώριο Προϊόν σε σταθερές τιμές 2015, 2012 - 2023 | 10 | Table 3. Gross Domestic Product at constant prices of 2015, 2012 - 2023 |
| Πίνακας 4. Ακαθάριστο Εγχώριο Προϊόν, ετήσιες μεταβολές όγκου, 2012 - 2023 | 12 | Table 4. Gross Domestic Product, annual volume changes, 2012 - 2023 |
| Πίνακας 5. Ακαθάριστο Εγχώριο Προϊόν σε τρέχουσες τιμές, τριμηνιαία στοιχεία, 2020 - 2024 | 14 | Table 5. Gross Domestic Product at current prices, quarterly data, 2020 - 2024 |
| Πίνακας 6. Ακαθάριστο Εγχώριο Προϊόν, έτος αναφοράς 2015, τριμηνιαία στοιχεία, 2020 - 2024 | 14 | Table 6. Gross Domestic Product, reference year 2015, quarterly data, 2020 - 2024 |
| Πίνακας 7. Ακαθάριστο Εγχώριο Προϊόν, ετήσιες μεταβολές όγκου, τριμηνιαία στοιχεία, 2020 - 2024 | 16 | Table 7. Gross Domestic Product, annual volume changes, quarterly data, 2020 - 2024 |
| Πίνακας 7α. Ακαθάριστο Εγχώριο Προϊόν, έτος αναφοράς 2015, τριμηνιαία, εποχικά διορθωμένα στοιχεία, 2020 - 2024 | 16 | Table 7a. Gross Domestic Product, reference year 2015, quarterly, seasonally adjusted data, 2020 - 2024 |
| Πίνακας 8. Αποταμίευση - Επενδύσεις, 2017 - 2022 | 18 | Table 8. Savings - Investment, 2017 - 2022 |
| Πίνακας 9. Εθνικοί Λογαριασμοί: Μισθοί, παραγωγικότητα και κόστος εργασίας, 2018 - 2023 | 19 | Table 9. National Accounts: Wages, productivity and labour cost, 2018 - 2023 |
| Πίνακας 10. Εθνικοί Λογαριασμοί: Μισθοί, παραγωγικότητα και κόστος εργασίας, τριμηνιαία στοιχεία, 2021 - 2023 | 19 | Table 10. National Accounts: Wages, productivity and labour cost, quarterly data, 2021 - 2023 |
| Πίνακας 11. Κύρια μεγέθη Γενικής Κυβέρνησης, 2014 - 2023 | 20 | Table 11. Main aggregates of General Government, 2014 - 2023 |
| Πίνακας 12. Κύρια μεγέθη Γενικής Κυβέρνησης, τριμηνιαία στοιχεία, 2021 - 2023 | 24 | Table 12. Main aggregates of General Government, quarterly data, 2021 - 2023 |
| Πίνακας 13. Χρέος Γενικής Κυβέρνησης, 2012 - 2023 | 28 | Table 13. General Government debt, 2012 - 2023 |
| Πίνακας 14. Πληθυσμός ηλικίας 15 ετών και άνω, κατά κατάσταση απασχόλησης, τριμηνιαία στοιχεία, 2017 - 2024 | 32 | Table 14. Population aged 15 years and over by employment status, quarterly data, 2017 - 2024 |
| Πίνακας 15. Ποσοστό (%) ανεργίας για το σύνολο του πληθυσμού, για άρρενες - θήλειες και για άτομα ηλικίας 15 - 29 ετών, 2011 - 2023 | 34 | Table 15. Unemployment rate (%) for total population, males - females and for persons aged 15 - 29 years, 2011 - 2023 |
| Πίνακας 16. Απασχολούμενοι, 15 ετών και άνω, κατά κλάδο οικονομικής δραστηριότητας, 2011 - 2024 | 34 | Table 16. Employed persons, aged 15 years and over by branch of economic activity, 2011 - 2024 |
| Πίνακας 17. Δείκτες οικονομικής δραστηριότητας, 2021 - 2024 | 38 | Table 17. Indices of economic activity, 2021 - 2024 |
| Πίνακας 18. Εθνικός ΔΤΚ, Εν. ΔΤΚ, Εν. ΔΤΚ-ΣΦ, ΠΠ και ΔΤΠΒ, 2020 - 2024 | 44 | Table 18. CPI, HICP, HICP-CT, CI and PPI, 2020 - 2024 |
| Πίνακας 19. Εμπορικό ισοζύγιο, 2012 - 2023 | 46 | Table 19. External trade balance, 2012 - 2023 |
| Πίνακας 20. Εμπορικό ισοζύγιο, τριμηνιαία στοιχεία, 2020 - 2024 | 48 | Table 20. External trade balance, quarterly data, 2020 - 2024 |
| Πίνακας 21. Αφίξεις - Εισαγωγές, Αποστολές - Εξαγωγές, ενδοκοινοτικό εμπόριο - εμπόριο με τρίτες χώρες, με πετρελαιοειδή, 2012 - 2023 | 50 | Table 21. Arrivals - Imports, Dispatches - Exports, intra eu-trade - extra eu-trade, including oil products, 2012 - 2023 |
| Πίνακας 22. Αφίξεις - Εισαγωγές, Αποστολές - Εξαγωγές, ενδοκοινοτικό εμπόριο - εμπόριο με τρίτες χώρες, χωρίς πετρελαιοειδή, 2012 - 2023 | 52 | Table 22. Arrivals - Imports, Dispatches - Exports, intra eu-trade - extra eu-trade, excluding oil products, 2012 - 2023 |
| Πίνακας 23. Αφίξεις - Εισαγωγές, Αποστολές - Εξαγωγές, ενδοκοινοτικό εμπόριο - εμπόριο με τρίτες χώρες, με πετρελαιοειδή, τριμηνιαία στοιχεία, 2020 - 2024 | 54 | Table 23. Arrivals - Imports, Dispatches - Exports, intra eu-trade - extra eu-trade, including oil products, quarterly data, 2020 - 2024 |
| Πίνακας 24. Αφίξεις - Εισαγωγές, Αποστολές - Εξαγωγές, ενδοκοινοτικό εμπόριο - εμπόριο με τρίτες χώρες, χωρίς πετρελαιοειδή, τριμηνιαία στοιχεία, 2020 - 2024 | 56 | Table 24. Arrivals - Imports, Dispatches - Exports, intra eu-trade - extra eu-trade, excluding oil products, quarterly data, 2020 - 2024 |
| Πίνακας 25. Αφίξεις - Εισαγωγές, Αποστολές - Εξαγωγές, κατά χώρα εταίρο, με πετρελαιοειδή, 2010, 2015, 2023 | 58 | Table 25. Arrivals - Imports, Dispatches - Exports, by partner country, including oil products, 2010, 2015, 2023 |
| Πίνακας 26. Αφίξεις - Εισαγωγές, κατά κύριες κατηγορίες προϊόντων της ΤΤΔΕ, 2012 - 2023 | 60 | Table 26. Arrivals - Imports, by main product categories according to SITC, 2012 - 2023 |
| Πίνακας 27. Αποστολές - Εξαγωγές, κατά κύριες κατηγορίες προϊόντων της ΤΤΔΕ, 2012 - 2023 | 62 | Table 27. Dispatches - Exports, by main product categories according to SITC, 2012 - 2023 |
| Πίνακας 28. Συγκεντρωτική Λογιστική Κατάσταση των Νομισματικών Χρηματοπιστωτικών Ιδρυμάτων (ΝΧΙ), 2018 - 2024 | 64 | Table 28. Aggregated Balance Sheet of Monetary Financial Institutions (MFIs), 2018 - 2024 |
| Πίνακας 29. Επιλεγμένοι οικονομικοί δείκτες χωρών Ευρωζώνης | 66 | Table 29. Selected economic indicators of the Eurozone countries |

Πίνακας 1. ΕΛΛΑΣ: ΕΠΙΛΕΓΜΕΝΟΙ ΟΙΚΟΝΟΜΙΚΟΙ ΔΕΙΚΤΕΣ, 2012 - 2023

Table 1. GREECE: SELECTED ECONOMIC INDICATORS, 2012 - 2023

| | 2012 | 2013 | 2014 | 2015 | 2016 | 2017 | 2018 | 2019 | 2020 | 2021 | 2022 | 2023 | |
|--------------------------------------------------------------------------------------------------|------------------------------------------|--------|--------|--------|--------|--------|--------|--------|--------|--------|--------|--------|-------------------------------------------------------------------------------------|
| | (% μεταβολή, εκτός άλλης αναφοράς) | | | | | | | | | | | | |
| <i>Εγχώρια οικονομία</i> | | | | | | | | | | | | | <i>(% change, unless otherwise indicated)</i> |
| <i>Domestic economy</i> | | | | | | | | | | | | | |
| ΑΕΠ σε τιμές έτους αναφοράς 2015 ⁽¹¹⁾ | -7.1 | -2.5 | 0.5 | -0.2 | -0.5 | 1.1 | 1.7 | 1.9 | -9.3 | 8.4 | 5.6 | 2.0 | GDP prices of reference year 2015 ⁽¹¹⁾ |
| Συνολική εγχώρια ζήτηση (συμβολή) | -9.1 | -4.1 | 0.2 | 0.8 | 0.4 | 0.8 | 1.4 | 1.2 | -3.7 | 7.7 | 6.4 | 1.4 | Total domestic demand (contribution) |
| Ιδιωτική κατανάλωση | -7.6 | -3.4 | -0.1 | -0.3 | -0.6 | 2.5 | 1.7 | 1.8 | -7.4 | 5.8 | 7.4 | 1.8 | Private consumption |
| Δημόσια κατανάλωση | -4.9 | -6.4 | -1.2 | 2.7 | -0.1 | -1.1 | -3.5 | 2.4 | 3.0 | 1.8 | 2.1 | 1.7 | Public consumption |
| Ακαθάριστος σχηματισμός πάγιου κεφαλαίου | -21.7 | -6.6 | -3.2 | 0.2 | 2.3 | 8.5 | -4.3 | -2.2 | 2.0 | 19.3 | 11.7 | 4.0 | Gross fixed capital formation |
| Εξαγωγές αγαθών και υπηρεσιών | 2.0 | 1.8 | 8.2 | 5.0 | -0.4 | 8.5 | 9.1 | 4.9 | -21.5 | 24.2 | 6.2 | 3.7 | Exports of goods and services |
| Εισαγωγές αγαθών και υπηρεσιών | -5.5 | -3.5 | 6.7 | 7.9 | 2.2 | 7.4 | 8.1 | 2.9 | -7.3 | 17.9 | 7.2 | 2.1 | Imports of goods and services |
| Αποπληθωριστής ΑΕΠ ⁽¹¹⁾ | -0.3 | -2.0 | -1.9 | -0.3 | -0.6 | 0.3 | -0.2 | 0.2 | -0.8 | 1.5 | 7.8 | 4.5 | GDP deflator ⁽¹¹⁾ |
| ΑΕΠ σε τρέχουσες τιμές (δισεκατομμύρια €) ⁽¹¹⁾ | 188.4 | 179.9 | 177.2 | 176.4 | 174.5 | 176.9 | 179.6 | 183.3 | 165.0 | 181.5 | 206.6 | 220.3 | GDP at current prices (billion €) ⁽¹¹⁾ |
| ΑΕΠ σε τρέχουσες τιμές ⁽¹¹⁾ | -7.3 | -4.5 | -1.5 | -0.5 | -1.1 | 1.4 | 1.5 | 2.1 | -10.0 | 10.0 | 13.8 | 6.6 | GDP at current prices ⁽¹¹⁾ |
| Εθνικός ΔΤΚ ⁽¹⁾ (μέσος δείκτης 12μήνου) | 1.5 | -0.9 | -1.3 | -1.7 | -0.8 | 1.1 | 0.6 | 0.3 | -1.2 | 1.2 | 9.6 | 3.5 | CPI ⁽¹⁾ (annual average) |
| Εν. ΔΤΚ ⁽²⁾ (μέσος δείκτης 12μήνου) | 1.0 | -0.9 | -1.4 | -1.1 | 0.0 | 1.1 | 0.8 | 0.5 | -1.3 | 0.6 | 9.3 | 4.2 | HICP ⁽²⁾ (annual average) |
| Πυρήνας Πληθωρισμού ⁽³⁾ (μέσος δείκτης 12μήνου) | -0.3 | -2.8 | -1.4 | -1.3 | -0.4 | 0.0 | 0.0 | 0.5 | -0.7 | -0.6 | 3.5 | 5.1 | Core Inflation ⁽³⁾ (annual average) |
| Ανεργία (μέσο ετήσιο ποσοστό) | 24.4 | 27.5 | 26.5 | 24.9 | 23.5 | 21.5 | 19.3 | 17.3 | 16.3 | 14.7 | 12.4 | 11.1 | Unemployment (annual average rate) |
| | (% του ΑΕΠ) | | | | | | | | | | | | |
| <i>Δημόσια οικονομικά (Γενική Κυβέρνηση)</i> | | | | | | | | | | | | | <i>(% of GDP)</i> |
| <i>Public finance (General Government)</i> | | | | | | | | | | | | | |
| Σύνολο εσόδων | 48.0 | 49.8 | 47.4 | 48.6 | 50.5 | 49.4 | 49.8 | 49.0 | 50.4 | 50.7 | 50.6 | 48.9 | Total revenues |
| Σύνολο δαπανών | 57.2 | 63.2 | 51.2 | 54.5 | 50.3 | 48.7 | 48.9 | 48.1 | 60.2 | 57.7 | 53.1 | 50.5 | Total expenditures |
| Πρωτογενείς δαπάνες | 51.8 | 59.1 | 47.2 | 50.9 | 47.1 | 45.6 | 45.5 | 45.1 | 57.2 | 55.2 | 50.6 | 47.6 | Primary expenditures |
| Ισοζύγιο Γενικής Κυβέρνησης | -9.2 | -13.5 | -3.7 | -5.9 | 0.2 | 0.7 | 0.9 | 0.8 | -9.8 | -7.0 | -2.5 | -1.6 | Overall balance |
| Πρωτογενές ισοζύγιο | -3.8 | -9.3 | 0.2 | -2.3 | 3.4 | 3.9 | 4.3 | 3.8 | -6.8 | -4.5 | 0.0 | 1.9 | Primary balance |
| Ισοζύγιο Γενικής Κυβέρνησης (χωρίς την επίπτωση της υποστήριξης των χρηματοπιστωτικών ιδρυμάτων) | -6.3 | -2.6 | -3.8 | -3.1 | 0.1 | 0.9 | 1.2 | 1.0 | -9.5 | -6.6 | -2.3 | -1.1 | Overall balance (excluding the impact of the support to the financial institutions) |
| Χρέος Γενικής Κυβέρνησης κατά Μάαστριχτ ⁽⁴⁾ | ⁽¹⁰⁾ 162.0 | 178.2 | 180.3 | 176.7 | 180.5 | 179.5 | 186.4 | 180.6 | 207.0 | 195.0 | 172.7 | 161.9 | Gross debt (Maastricht) ⁽⁴⁾ |
| | Ισοζύγιο πληρωμών ⁽⁵⁾⁽⁶⁾⁽⁷⁾ | | | | | | | | | | | | |
| <i>Balance of payments⁽⁵⁾⁽⁶⁾⁽⁷⁾</i> | | | | | | | | | | | | | |
| Ισοζύγιο τρεχουσών συναλλαγών | -3.5 | -1.4 | -0.7 | -0.8 | -1.7 | -1.9 | -2.9 | -1.5 | -6.6 | -6.8 | -10.3 | -6.3 | Current account balance |
| Ισοζύγιο αγαθών και υπηρεσιών | -3.5 | -2.2 | -1.3 | -0.6 | -1.0 | -1.0 | -1.8 | -0.9 | -6.8 | -7.6 | -9.8 | -4.8 | Balance of goods and services |
| Εξαγωγές αγαθών και υπηρεσιών | 28.7 | 30.1 | 32.3 | 32.0 | 31.2 | 34.9 | 38.7 | 39.6 | 31.3 | 41.0 | 49.1 | 44.7 | Exports of goods and services |
| Εισαγωγές αγαθών και υπηρεσιών | 32.1 | 32.3 | 33.6 | 32.6 | 32.1 | 35.9 | 40.5 | 40.5 | 38.1 | 48.6 | 58.9 | 49.5 | Imports of goods and services |
| Ισοζύγιο δευτερογενών εισοδημάτων | -0.5 | 1.0 | -0.2 | -0.3 | -0.3 | -0.3 | -0.2 | 0.3 | 0.3 | 0.7 | -0.1 | 0.6 | Secondary Income balance |
| Ισοζύγιο πρωτογενών εισοδημάτων | 0.4 | -0.3 | 0.8 | 0.1 | -0.5 | -0.6 | -1.0 | -0.9 | -0.2 | 0.2 | -0.4 | -2.2 | Primary Income balance |
| Καθαρή διεθνής επενδυτική θέση | -117.6 | -131.0 | -133.0 | -136.1 | -139.1 | -143.4 | -148.6 | -154.1 | -174.3 | -173.0 | -143.5 | -140.5 | Net international investment position |
| | (% μεταβολή, εκτός άλλης αναφοράς) | | | | | | | | | | | | |
| <i>Επιτόκια και χρηματοδότηση⁽⁵⁾</i> | | | | | | | | | | | | | <i>(% change, unless otherwise indicated)</i> |
| <i>Interest rates and credit⁽⁵⁾</i> | | | | | | | | | | | | | |
| Επιτόκιο δανεισμού ⁽⁸⁾ | 7.2 | 6.9 | 6.1 | 5.8 | 5.4 | 5.1 | 4.8 | 4.5 | 4.1 | 3.8 | 5.1 | 6.7 | Lending rate ⁽⁸⁾ |
| Χρηματοδότηση του ιδιωτικού τομέα ⁽⁹⁾ | -4.0 | -3.9 | -3.1 | -2.0 | -1.5 | -0.8 | -1.1 | -0.6 | 3.5 | 1.4 | 6.3 | 3.6 | Credit to private sector ⁽⁹⁾ |
| | Συναλλαγματικές ισοτιμίες ⁽⁵⁾ | | | | | | | | | | | | |
| <i>Exchange rates⁽⁵⁾</i> | | | | | | | | | | | | | |
| Ονομαστική σταθμισμένη συναλλαγματική ισοτιμία | -2.0 | 2.0 | 0.7 | -2.7 | 1.3 | 1.4 | 2.1 | -0.2 | 1.5 | 0.9 | 1.3 | 2.7 | Nominal effective exchange rate |
| Πραγματική σταθμισμένη συναλλαγματική ισοτιμία (με βάση τον ΔΤΚ) | -3.5 | -0.8 | -1.8 | -4.6 | 0.5 | 0.6 | 0.6 | -1.5 | -0.8 | -1.4 | -2.3 | 0.1 | Real effective exchange rate (CPI - based) |

Πηγή: ΕΛΣΤΑΤ, εκτός άλλης αναφοράς.

(1) ΔΤΚ: Δείκτης Τιμών Καταναλωτή (εθνικός). Έτος αναφοράς: 2020 = 100.0.

(2) Εν. ΔΤΚ: Εναρμονισμένος Δείκτης Τιμών Καταναλωτή. Έτος αναφοράς: 2015 = 100.0.

(3) Πυρήνας Πληθωρισμού: ΔΤΚ, χωρίς διατροφή, ποτά, καπνό και ενέργεια. Έτος αναφοράς: 2020 = 100.0.

(4) Το χρέος όπως ορίζεται από τη Συνθήκη του Μάαστριχτ.

(5) Πηγή: Τράπεζα της Ελλάδος.

(6) Βασίζεται στη νέα μεθοδολογία κατάρτισης του Ισοζυγίου Πληρωμών (BPM6).

(7) Από τον Ιανουάριο 2009, η κατάρτιση του ισοζυγίου αγαθών βασίζεται στα στοιχεία εξωτερικού εμπορίου της ΕΛΣΤΑΤ στη θέση των στοιχείων διακανονισμού τραπεζικών συναλλαγών, που χρησιμοποιούνταν μέχρι πρότινος.

(8) Δάνεια σε επιχειρήσεις, μέχρι 1 έτος. Ποσοστό στο τέλος Δεκεμβρίου, μη περιλαμβανομένων των επιβαρύνσεων.

(9) Εξέλιξη της εγχώριας χρηματοδότησης των νοικοκυριών και επιχειρήσεων.

(10) Περιλαμβάνει μείωση του χρέους στο πλαίσιο του προγράμματος ανταλλαγής ομολόγων (PSI).

(11) Τα δεδομένα του ΑΕΠ και των συνιστωσών του, για την περίοδο 2010 - 2022, έχουν αναθεωρηθεί με έτος βάσης το 2015. Οι εργασίες αναθεώρησης των δεδομένων με έτος βάσης το 2015, για την περίοδο 1995 - 2009, συνεχίζονται και ως εκ τούτου υπάρχει διακοπή της χρονοσειράς στο έτος 2010 στις τρέχουσες τιμές και στο έτος 2011 στις σταθερές τιμές προηγούμενου έτους.

Source: ELSTAT, unless otherwise indicated.

(1) CPI: Consumer Price Index. Reference year: 2020 = 100.0.

(2) HICP: Harmonised Index of Consumer Prices. Reference year: 2015 = 100.0.

(3) Core Inflation: CPI, excluding food, beverages, tobacco and energy. Reference year: 2020 = 100.0.

(4) Debt as defined in the Maastricht Treaty.

(5) Source: Bank of Greece.

(6) Based on the new compilation methodology of the Balance of Payments (BPM6).

(7) From January 2009, the compilation of imports and exports of goods is based on ELSTAT's trade statistics instead of the settlements data formerly used.

(8) Loans to corporations, up to 1 year. Percentage at the end of December, excluding charges.

(9) Domestic credit growth to households and enterprises.

(10) Includes debt reduction under the private sector involvement (PSI) initiative.

(11) GDP (and components) data, for the years 2010 - 2022, have been revised with 2015 as base year. The revision of data, for the years 1995 - 2009, with 2015 as base year, is in progress and thus there is a break in year 2010 in the time series of current prices and in year 2011 in the time series of constant previous year prices.

ΑΚΑΘΑΡΙΣΤΟ ΕΓΧΩΡΙΟ ΠΡΟΪΟΝ ΣΕ ΣΤΑΘΕΡΕΣ ΤΙΜΕΣ 2015 / GROSS DOMESTIC PRODUCT AT CONSTANT PRICES 2015

Σε εκατομμύρια € / in million €

| 2010* | 2015 | 2020* | 2023* |
|-----------|-----------|-----------|-----------|
| + 148,406 | + 120,454 | + 117,631 | + 136,084 |
| + 43,312 | + 36,419 | + 36,660 | + 38,789 |
| + 37,502 | + 21,300 | + 23,737 | + 30,512 |
| + 47,722 | + 56,662 | + 54,997 | + 75,228 |
| - 61,594 | - 58,467 | - 66,142 | - 85,359 |
| = 216,113 | = 176,369 | = 166,656 | = 194,494 |

ΚΑΤΑΝΑΛΩΣΗ / CONSUMPTION
(τελική καταναλωτική δαπάνη νοικοκυριών και ΜΚΙΕΝ) / (final consumption of households and NPISH)

ΚΑΤΑΝΑΛΩΣΗ ΓΕΝΙΚΗΣ ΚΥΒΕΡΝΗΣΗΣ / CONSUMPTION OF GENERAL GOVERNMENT
(τελική καταναλωτική δαπάνη Γενικής Κυβέρνησης) / (final consumption of General Government)

ΕΠΕΝΔΥΣΕΙΣ / INVESTMENT
(ακαθάριστος σχηματισμός κεφαλαίου) / (gross capital formation)

ΕΞΑΓΩΓΕΣ / EXPORTS
(αγαθών και υπηρεσιών) / (goods and services)

ΕΙΣΑΓΩΓΕΣ / IMPORTS
(αγαθών και υπηρεσιών) / (goods and services)

ΑΕΠ σε σταθερές τιμές / GDP at constant prices

*Οι μικρές αποκλίσεις στα αθροίσματα οφείλονται στην εφαρμογή της μεθόδου της αλύσωσης.
The slight differences in the total are due to the chain based method used.

**ΙΣΤΟΡΙΚΗ ΕΞΕΛΙΞΗ ΤΟΥ ΔΕΙΚΤΗ ΤΙΜΩΝ ΚΑΤΑΝΑΛΩΤΗ
EVOLUTION OF CONSUMER PRICE INDEX**

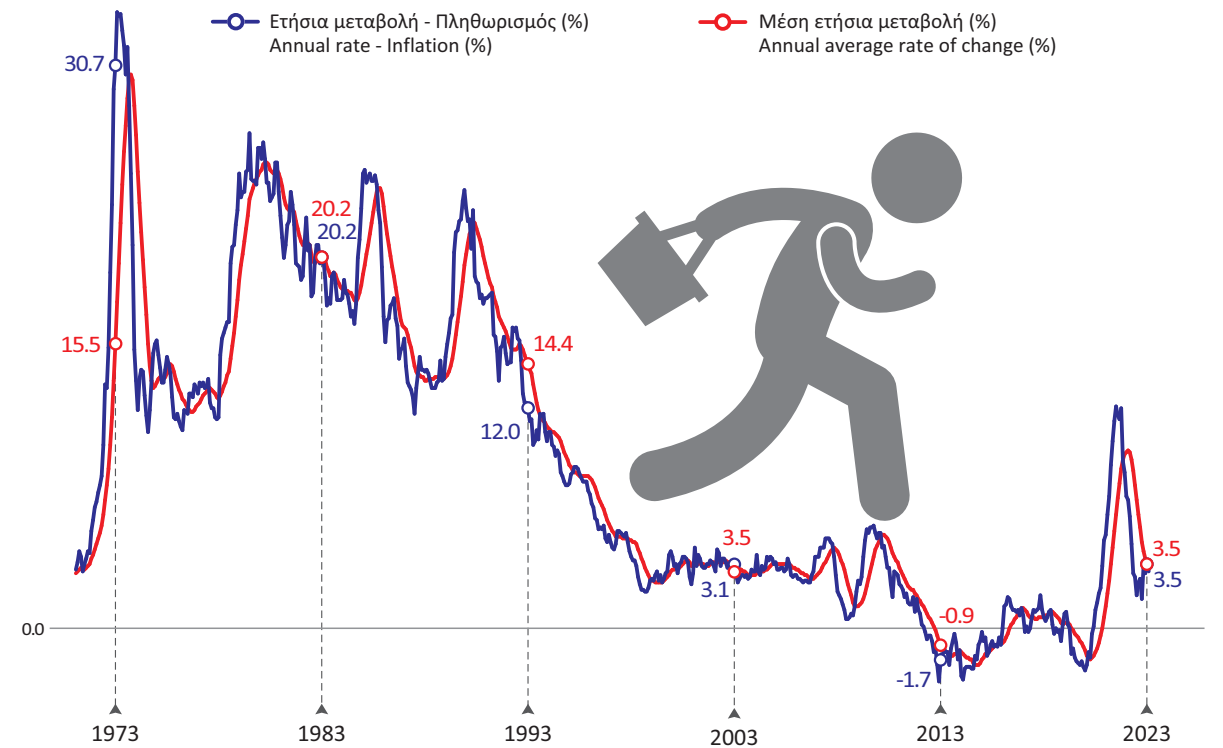

**ΧΡΗΜΑΤΟΔΟΤΗΣΗ ΤΟΥ ΙΔΙΩΤΙΚΟΥ ΤΟΜΕΑ
CREDIT TO PRIVATE SECTOR**
% μεταβολή / % change

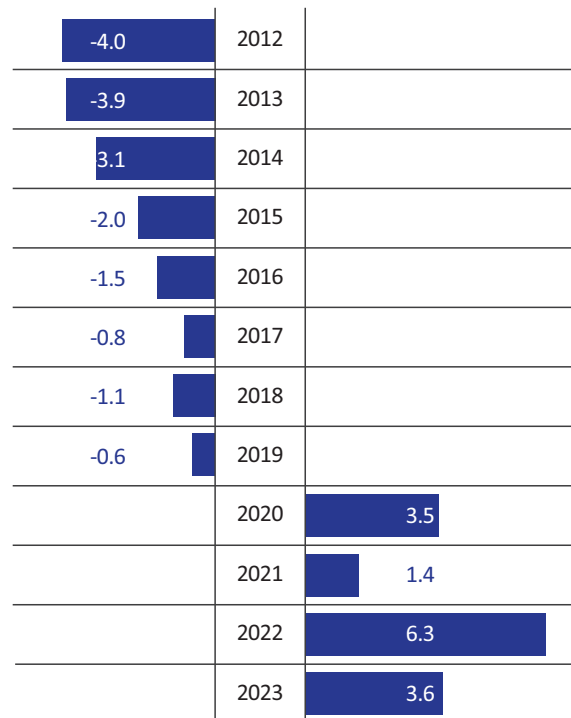

**ΑΚΑΘΑΡΙΣΤΟ ΕΓΧΩΡΙΟ ΠΡΟΪΟΝ ΣΕ ΑΓΟΡΑΙΕΣ ΤΙΜΕΣ
GROSS DOMESTIC PRODUCT AT MARKET PRICES**
ετήσια μεταβολή όγκου % / annual volume change %

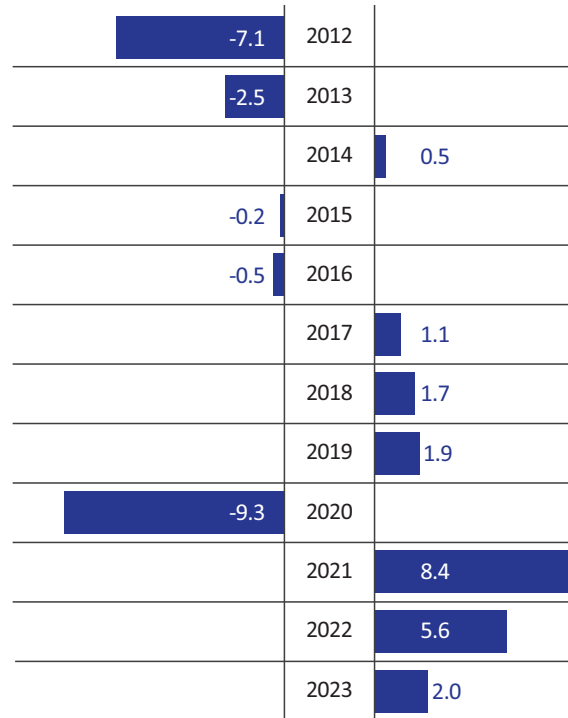

ΕΜΠΟΡΙΚΟ ΙΣΟΖΥΓΙΟ / TRADE BALANCE
ως ποσοστό % του ΑΕΠ / as percentage % of GDP

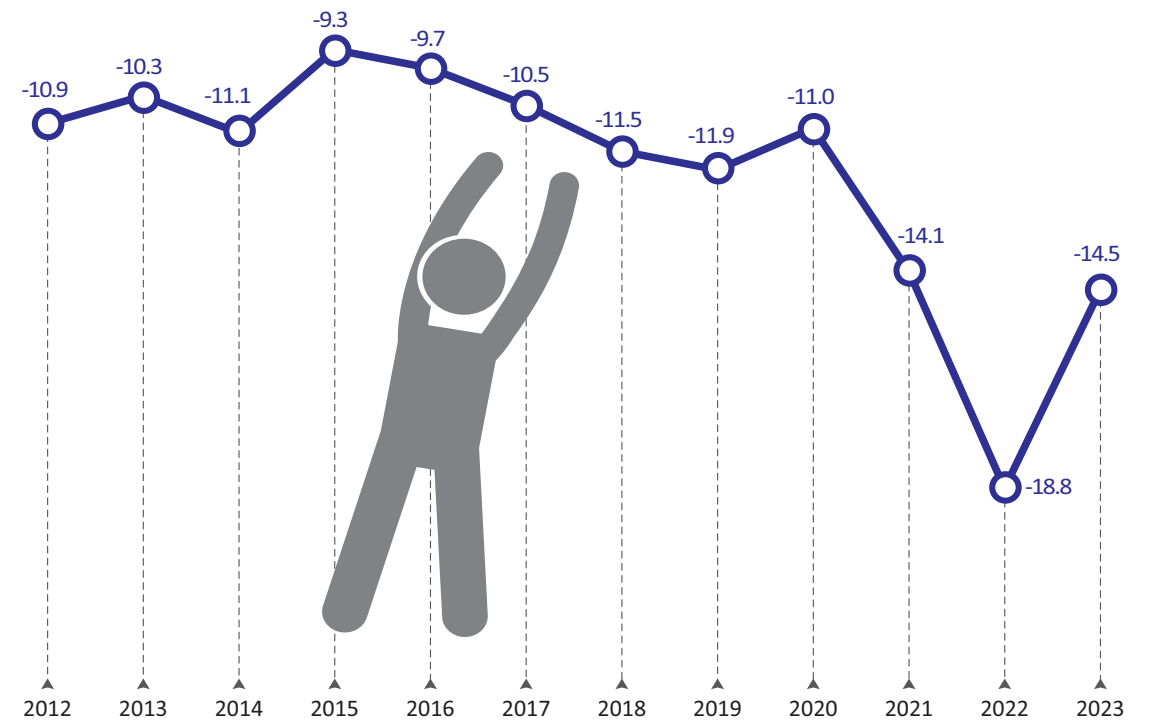

Πίνακας 2. ΕΛΛΑΣ: ΑΚΑΘΑΡΙΣΤΟ ΕΓΧΩΡΙΟ ΠΡΟΪΟΝ ΣΕ ΤΡΕΧΟΥΣΕΣ ΤΙΜΕΣ, 2012 - 2023⁽¹⁾⁽³⁾

| Σε εκατομμύρια € | 2012 | 2013 | 2014 | 2015 | 2016 | 2017 | 2018 | 2019 | 2020 | 2021 | 2022 | 2023 | In million € |
|----------------------------------------------------------|----------------|----------------|----------------|----------------|----------------|----------------|----------------|----------------|----------------|----------------|----------------|----------------|-----------------------------------------------------------------|
| Προσέγγιση παραγωγής | | | | | | | | | | | | | Production approach |
| Παραγωγή αγαθών και υπηρεσιών (σε βασικές τιμές) | 306,792 | 298,905 | 293,510 | 287,711 | 277,799 | 287,256 | 295,990 | 304,130 | 264,268 | 304,344 | 361,487 | 374,159 | Output of goods and services (at basic prices) |
| Ενδιάμεση ανάλωση (σε αγοραίες τιμές) | 140,641 | 139,439 | 137,017 | 131,876 | 125,602 | 132,912 | 140,379 | 145,231 | 119,556 | 146,184 | 179,781 | 182,364 | Intermediate consumption (at purchasers' prices) |
| Ακαθάριστη προστιθέμενη αξία (σε βασικές τιμές) | 166,151 | 159,467 | 156,492 | 155,836 | 152,197 | 154,344 | 155,611 | 158,899 | 144,712 | 158,160 | 181,706 | 191,795 | Gross value added (at basic prices) |
| Γεωργία, θήρα και δασοκομία, αλιεία | 6,482 | 6,085 | 6,352 | 6,816 | 6,134 | 6,822 | 6,528 | 6,983 | 6,766 | 6,673 | 7,778 | 8,339 | Agriculture, hunting and forestry, fishing |
| Βιομηχανία, συμπεριλαμβανομένης ενέργειας και κατασκευών | 27,889 | 27,090 | 25,025 | 25,572 | 25,358 | 24,287 | 24,471 | 24,485 | 24,203 | 27,367 | 34,759 | 34,489 | Industry, including energy and construction |
| Υπηρεσίες | 131,779 | 126,292 | 125,115 | 123,447 | 120,705 | 123,236 | 124,612 | 127,430 | 113,744 | 124,120 | 139,168 | 148,967 | Services |
| Φόροι επί των προϊόντων | 23,320 | 22,263 | 22,235 | 22,136 | 23,973 | 24,210 | 25,476 | 26,620 | 22,516 | 25,267 | 33,598 | 32,082 | Taxes on products |
| Επιδότησεις επί των προϊόντων | 1,090 | 1,845 | 1,492 | 1,603 | 1,676 | 1,651 | 1,529 | 2,171 | 2,213 | 1,927 | 8,684 | 3,574 | Subsidies on products |
| Προσέγγιση δαπάνης | | | | | | | | | | | | | Expenditure approach |
| Τελική καταναλωτική δαπάνη | 174,211 | 162,828 | 158,915 | 156,874 | 154,615 | 158,307 | 159,832 | 163,597 | 153,928 | 163,476 | 183,018 | 194,089 | Final consumption expenditure |
| Νοικοκυριών και ΜΚΙΕΝ ⁽²⁾ | 132,276 | 125,549 | 122,428 | 120,454 | 118,647 | 122,054 | 124,323 | 126,599 | 115,850 | 123,797 | 141,477 | 150,656 | Households and NPISH ⁽²⁾ |
| Νοικοκυριών | 129,833 | 122,999 | 119,850 | 117,781 | 115,688 | 119,254 | 121,520 | 123,626 | 113,043 | 120,942 | 138,355 | 147,331 | Households |
| ΜΚΙΕΝ ⁽²⁾ | 2,443 | 2,550 | 2,578 | 2,674 | 2,959 | 2,800 | 2,803 | 2,973 | 2,807 | 2,855 | 3,122 | 3,325 | NPISH ⁽²⁾ |
| Γενικής Κυβέρνησης | 41,935 | 37,279 | 36,487 | 36,419 | 35,968 | 36,253 | 35,509 | 36,998 | 38,078 | 39,679 | 41,541 | 43,433 | General Government |
| Ακαθάριστος σχηματισμός κεφαλαίου | 22,790 | 21,485 | 21,077 | 21,300 | 22,400 | 21,268 | 23,612 | 22,802 | 23,814 | 32,131 | 43,693 | 37,069 | Gross capital formation |
| Ακαθάριστος σχηματισμός πάγιου κεφαλαίου | 21,720 | 20,141 | 19,202 | 18,994 | 19,208 | 20,855 | 20,017 | 19,595 | 19,940 | 24,165 | 28,296 | 30,584 | Gross fixed capital formation |
| Μεταβολή αποθεμάτων/Αποκτήσεις μείον διαθέσιμες τιμαλφών | 1,071 | 1,344 | 1,875 | 2,306 | 3,191 | 413 | 3,595 | 3,207 | 3,874 | 7,966 | 15,396 | 6,484 | Changes in inventories/Acquisitions less disposals of valuables |
| Εγχώρια ζήτηση | 197,001 | 184,313 | 179,992 | 178,174 | 177,015 | 179,576 | 183,444 | 186,399 | 177,742 | 195,607 | 226,710 | 231,158 | Domestic demand |
| Εξαγωγές αγαθών και υπηρεσιών | 54,145 | 54,338 | 57,576 | 56,662 | 54,595 | 61,977 | 70,015 | 73,542 | 52,911 | 74,310 | 101,527 | 98,846 | Exports of goods and services |
| Εισαγωγές αγαθών και υπηρεσιών | 62,332 | 58,767 | 60,332 | 58,467 | 57,115 | 64,649 | 73,901 | 76,594 | 65,637 | 88,416 | 121,617 | 109,702 | Imports of goods and services |
| Εξωτερικό ισοζύγιο αγαθών και υπηρεσιών | -8,621 | -4,429 | -2,756 | -1,805 | -2,520 | -2,672 | -3,886 | -3,052 | -12,726 | -14,107 | -20,090 | -10,855 | External balance of goods and services |
| Προσέγγιση εισοδήματος | | | | | | | | | | | | | Income approach |
| Αμοιβές εξαρτημένης εργασίας | 67,853 | 62,263 | 62,541 | 61,770 | 62,992 | 63,853 | 65,900 | 67,700 | 64,826 | 68,110 | 72,097 | 76,423 | Compensation of employees |
| Ακαθάριστο λειτουργικό πλεόνασμα / μεικτό εισόδημα | 98,247 | 96,389 | 90,912 | 90,266 | 85,339 | 86,481 | 86,158 | 88,155 | 81,039 | 93,139 | 108,410 | 112,142 | Gross operating surplus / mixed income |
| Φόροι επί της παραγωγής και των εισαγωγών | 26,694 | 26,110 | 28,250 | 28,760 | 30,570 | 30,948 | 31,658 | 32,687 | 28,117 | 31,612 | 40,315 | 39,044 | Taxes on production and imports |
| Επιδότησεις | 4,414 | 4,878 | 4,467 | 4,428 | 4,406 | 4,379 | 4,158 | 5,195 | 8,966 | 11,361 | 14,201 | 7,306 | Subsidies |
| Ακαθάριστο Εγχώριο Προϊόν σε αγοραίες τιμές | 188,381 | 179,884 | 177,236 | 176,369 | 174,494 | 176,903 | 179,558 | 183,347 | 165,016 | 181,500 | 206,620 | 220,303 | Gross Domestic Product at market prices |

Πίνακας 3. ΕΛΛΑΣ: ΑΚΑΘΑΡΙΣΤΟ ΕΓΧΩΡΙΟ ΠΡΟΪΟΝ ΣΕ ΣΤΑΘΕΡΕΣ ΤΙΜΕΣ 2015, 2012 - 2023⁽¹⁾⁽³⁾

| Σε εκατομμύρια € | 2012 | 2013 | 2014 | 2015 | 2016 | 2017 | 2018 | 2019 | 2020 | 2021 | 2022 | 2023 | In million € |
|----------------------------------------------------------|----------------|----------------|----------------|----------------|----------------|----------------|----------------|----------------|----------------|----------------|----------------|----------------|--------------------------------------------------|
| Προσέγγιση παραγωγής | | | | | | | | | | | | | Production approach |
| Παραγωγή αγαθών και υπηρεσιών (σε βασικές τιμές) | 284,135 | 283,128 | 283,782 | 287,711 | 285,113 | 291,279 | 296,798 | 302,400 | 267,348 | 291,612 | 308,020 | 312,528 | Output of goods and services (at basic prices) |
| Ενδιάμεση ανάλωση (σε αγοραίες τιμές) | 125,210 | 127,302 | 128,180 | 131,876 | 130,570 | 134,056 | 137,569 | 141,006 | 121,218 | 134,184 | 143,029 | 145,546 | Intermediate consumption (at purchasers' prices) |
| Ακαθάριστη προστιθέμενη αξία (σε βασικές τιμές) | 159,282 | 155,987 | 155,722 | 155,836 | 154,543 | 157,238 | 159,235 | 161,363 | 146,261 | 157,576 | 165,037 | 166,969 | Gross value added (at basic prices) |
| Γεωργία, θήρα και δασοκομία, αλιεία | 7,146 | 6,644 | 6,985 | 6,816 | 6,309 | 7,131 | 6,987 | 7,418 | 6,791 | 6,535 | 7,325 | 6,780 | Agriculture, hunting and forestry, fishing |
| Βιομηχανία, συμπεριλαμβανομένης ενέργειας και κατασκευών | 29,548 | 27,688 | 25,754 | 25,572 | 26,130 | 25,682 | 26,619 | 26,954 | 26,911 | 30,271 | 29,222 | 29,638 | Industry, including energy and construction |
| Υπηρεσίες | 122,892 | 121,748 | 123,011 | 123,447 | 122,104 | 124,421 | 125,644 | 127,023 | 112,828 | 121,188 | 128,638 | 130,682 | Services |
| Φόροι επί των προϊόντων | 22,403 | 21,769 | 22,459 | 22,136 | 22,778 | 22,032 | 22,820 | 24,484 | 22,408 | 24,705 | 27,423 | 28,173 | Taxes on products |
| Επιδότησεις επί των προϊόντων | 1,193 | 1,897 | 1,464 | 1,603 | 1,811 | 1,772 | 1,637 | 2,238 | 2,190 | 1,870 | 2,045 | 1,784 | Subsidies on products |
| Προσέγγιση δαπάνης | | | | | | | | | | | | | Expenditure approach |
| Τελική καταναλωτική δαπάνη | 163,641 | 156,889 | 156,319 | 156,874 | 156,100 | 158,700 | 159,585 | 162,674 | 154,405 | 161,813 | 171,783 | 174,833 | Final consumption expenditure |
| Νοικοκυριών και ΜΚΙΕΝ ⁽²⁾ | 125,284 | 121,000 | 120,876 | 120,454 | 119,720 | 122,708 | 124,854 | 127,091 | 117,631 | 124,431 | 133,699 | 136,084 | Households and NPISH ⁽²⁾ |
| Νοικοκυριών | 122,935 | 118,528 | 118,339 | 117,781 | 116,722 | 119,901 | 122,063 | 124,136 | 114,805 | 121,593 | 130,871 | 133,206 | Households |
| ΜΚΙΕΝ ⁽²⁾ | 2,346 | 2,472 | 2,538 | 2,674 | 2,998 | 2,806 | 2,791 | 2,953 | 2,823 | 2,837 | 2,829 | 2,880 | NPISH ⁽²⁾ |
| Γενικής Κυβέρνησης | 38,338 | 35,902 | 35,456 | 36,419 | 36,388 | 35,989 | 34,747 | 35,595 | 36,660 | 37,322 | 38,123 | 38,789 | General Government |
| Ακαθάριστος σχηματισμός κεφαλαίου | 20,169 | 19,548 | 20,394 | 21,300 | 22,710 | 21,590 | 23,269 | 22,287 | 23,737 | 29,090 | 30,678 | 30,511 | Gross capital formation |
| Ακαθάριστος σχηματισμός πάγιου κεφαλαίου | 20,978 | 19,589 | 18,963 | 18,994 | 19,437 | 21,081 | 20,166 | 19,724 | 20,123 | 23,998 | 26,796 | 27,879 | Gross fixed capital formation |
| Εγχώρια ζήτηση | 183,736 | 176,377 | 176,701 | 178,174 | 178,810 | 180,295 | 182,843 | 184,933 | 178,154 | 190,939 | 202,483 | 205,174 | Domestic demand |
| Εξαγωγές αγαθών και υπηρεσιών | 48,969 | 49,844 | 53,955 | 56,662 | 56,427 | 61,230 | 66,813 | 70,077 | 54,997 | 68,294 | 72,561 | 75,226 | Exports of goods and services |
| Εισαγωγές αγαθών και υπηρεσιών | 52,615 | 50,785 | 54,211 | 58,467 | 59,728 | 64,132 | 69,326 | 71,337 | 66,142 | 77,953 | 83,580 | 85,358 | Imports of goods and services |
| Ακαθάριστο Εγχώριο Προϊόν σε αγοραίες τιμές | 180,418 | 175,879 | 176,715 | 176,369 | 175,510 | 177,426 | 180,387 | 183,777 | 166,656 | 180,621 | 190,659 | 194,494 | Gross Domestic Product at market prices |

Πηγή: Διεύθυνση Εθνικών Λογαριασμών ΕΛΣΤΑΤ.

(1) 2021 - 2023: Προσωρινά στοιχεία.

(2) Μη Κερδοσκοπικά Ιδρύματα που Εξυπηρετούν Νοικοκυριά.

(3) Τα δεδομένα του ΑΕΠ και των συνιστωσών του, για την περίοδο 2010 - 2023, έχουν εκτιμηθεί με έτος βάσης το 2015.

Οι εργασίες αναθεώρησης των δεδομένων με έτος βάσης το 2015, για την περίοδο 1995 - 2009, συνεχίζονται και ως εκ τούτου υπάρχει διακοπή της χρονοσειράς στο έτος 2010 στις τρέχουσες τιμές και στο έτος 2011 στις σταθερές τιμές προηγούμενου έτους.

Source: National Accounts Division ELSTAT.

(1) 2021 - 2023: Provisional data.

(2) Non-Profit Institutions Serving Households.

(3) GDP (and components) data, for the years 2010 - 2023, have been estimated with 2015 as base year.

The revision of data, for the years 1995-2009, with 2015 as base year, is in progress and thus there is a break in the time series for the year 2010 in current prices and for the year 2011 at constant prices of the previous year.

Πίνακας 4. ΕΛΛΑΣ: ΑΚΑΘΑΡΙΣΤΟ ΕΓΧΩΡΙΟ ΠΡΟΪΟΝ, 2012 - 2023⁽¹⁾⁽³⁾

Ετήσιες μεταβολές όγκου (%)

Table 4. GREECE: GROSS DOMESTIC PRODUCT, 2012 - 2023⁽¹⁾⁽³⁾

Annual volume changes (%)

| | 2012 | 2013 | 2014 | 2015 | 2016 | 2017 | 2018 | 2019 | 2020 | 2021 | 2022 | 2023 | |
|----------------------------------------------------------|-------------|-------------|------------|-------------|-------------|------------|------------|------------|-------------|------------|------------|------------|--------------------------------------------------|
| Προσέγγιση παραγωγής | | | | | | | | | | | | | Production approach |
| Παραγωγή αγαθών και υπηρεσιών (σε βασικές τιμές) | -5.6 | -0.4 | 0.2 | 1.4 | -0.9 | 2.2 | 1.9 | 1.9 | -11.6 | 9.1 | 5.6 | 1.5 | Output of goods and services (at basic prices) |
| Ενδιάμεση ανάλωση (σε αγοραίες τιμές) | -5.3 | 1.7 | 0.7 | 2.9 | -1.0 | 2.7 | 2.6 | 2.5 | -14.0 | 10.7 | 6.6 | 1.8 | Intermediate consumption (at purchasers' prices) |
| Ακαθάριστη προστιθέμενη αξία (σε βασικές τιμές) | -5.8 | -2.1 | -0.2 | 0.1 | -0.8 | 1.7 | 1.3 | 1.3 | -9.4 | 7.7 | 4.7 | 1.2 | Gross value added (at basic prices) |
| Γεωργία, θήρα και δασοκομία, αλιεία | 6.0 | -7.0 | 5.1 | -2.4 | -7.4 | 13.0 | -2.0 | 6.2 | -8.5 | -3.8 | 12.1 | -7.4 | Agriculture, hunting and forestry, fishing |
| Βιομηχανία, συμπεριλαμβανομένης ενέργειας και κατασκευών | -6.4 | -6.3 | -7.0 | -0.7 | 2.2 | -1.7 | 3.6 | 1.3 | -0.2 | 12.5 | -3.5 | 1.4 | Industry, including energy and construction |
| Υπηρεσίες | -6.2 | -0.9 | 1.0 | 0.4 | -1.1 | 1.9 | 1.0 | 1.1 | -11.2 | 7.4 | 6.1 | 1.6 | Services |
| Φόροι επί των προϊόντων | -14.2 | -2.8 | 3.2 | -1.4 | 2.9 | -3.3 | 3.6 | 7.3 | -8.5 | 10.3 | 11.0 | 2.7 | Taxes on products |
| Επιδοτήσεις επί των προϊόντων | 50.3 | 59.0 | -22.8 | 9.5 | 13.0 | -2.2 | -7.6 | 36.7 | -2.1 | -14.6 | 9.4 | -12.8 | Subsidies on products |
| Προσέγγιση δαπάνης | | | | | | | | | | | | | Expenditure approach |
| Τελική καταναλωτική δαπάνη | -6.9 | -4.1 | -0.4 | 0.4 | -0.5 | 1.7 | 0.6 | 1.9 | -5.1 | 4.8 | 6.2 | 1.8 | Final consumption expenditure |
| Νοικοκυριών και ΜΚΙΕΝ ⁽²⁾ | -7.6 | -3.4 | -0.1 | -0.3 | -0.6 | 2.5 | 1.7 | 1.8 | -7.4 | 5.8 | 7.4 | 1.8 | Households and NPISH ⁽²⁾ |
| Γενικής Κυβέρνησης | -4.9 | -6.4 | -1.2 | 2.7 | -0.1 | -1.1 | -3.5 | 2.4 | 3.0 | 1.8 | 2.1 | 1.7 | General Government |
| Ακαθάριστος σχηματισμός κεφαλαίου | -21.1 | -3.1 | 4.3 | 4.4 | 6.6 | -4.9 | 7.8 | -4.2 | 6.5 | 22.6 | 5.5 | -0.5 | Gross capital formation |
| Ακαθάριστος σχηματισμός πάγιου κεφαλαίου | -21.7 | -6.6 | -3.2 | 0.2 | 2.3 | 8.5 | -4.3 | -2.2 | 2.0 | 19.3 | 11.7 | 4.0 | Gross fixed capital formation |
| Εγχώρια ζήτηση | -9.1 | -4.1 | 0.2 | 0.8 | 0.4 | 0.8 | 1.4 | 1.2 | -3.7 | 7.7 | 6.4 | 1.4 | Domestic demand |
| Εξαγωγές αγαθών και υπηρεσιών | 2.0 | 1.8 | 8.2 | 5.0 | -0.4 | 8.5 | 9.1 | 4.9 | -21.5 | 24.2 | 6.2 | 3.7 | Exports of goods and services |
| Εισαγωγές αγαθών και υπηρεσιών | -5.5 | -3.5 | 6.7 | 7.9 | 2.2 | 7.4 | 8.1 | 2.9 | -7.3 | 17.9 | 7.2 | 2.1 | Imports of goods and services |
| Ακαθάριστο Εγχώριο Προϊόν σε αγοραίες τιμές | -7.1 | -2.5 | 0.5 | -0.2 | -0.5 | 1.1 | 1.7 | 1.9 | -9.3 | 8.4 | 5.6 | 2.0 | Gross Domestic Product at market prices |

Πηγή: Διεύθυνση Εθνικών Λογαριασμών ΕΛΣΤΑΤ.

(1) 2021 - 2023: Προσωρινά στοιχεία.

(2) Μη Κερδοσκοπικά Ιδρύματα που Εξυπηρετούν Νοικοκυριά.

(3) Τα δεδομένα του ΑΕΠ και των συνιστωσών του, για την περίοδο 2010 - 2023, έχουν εκτιμηθεί με έτος βάσης το 2015.

Οι εργασίες αναθεώρησης των δεδομένων με έτος βάσης το 2015, για την περίοδο 1995 - 2009, συνεχίζονται και ως εκ τούτου στο έτος 2010 στις τρέχουσες τιμές και στο έτος 2011 στις σταθερές τιμές προηγούμενου έτους υπάρχει διακοπή της χρονοσειράς.

Source: National Accounts Division ELSTAT.

(1) 2021 - 2023: Provisional data.

(2) Non-Profit Institutions Serving Households.

(3) GDP (and components) data, for the years 2010 - 2023, have been estimated with 2015 as base year.

The revision of data, for the years 1995-2009, with 2015 as base year, is in progress and thus there is a break in the time series for the year 2010 in current prices and for the year 2011 at constant prices of the previous year.

ΑΕΠ (ρυθμός ανάπτυξης) και εγχώρια ζήτηση (συμμετοχή) GDP (growth rate) and domestic demand (contribution)

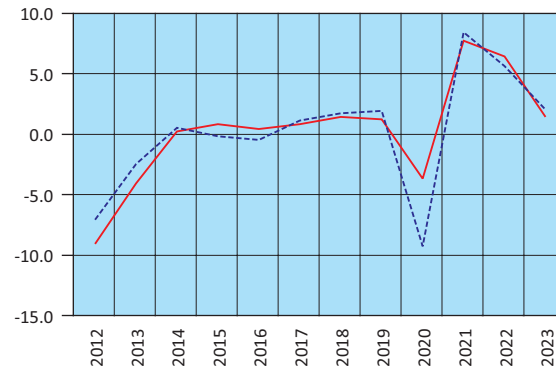

— Εγχώρια ζήτηση – Domestic demand
- - - ΑΕΠ – GDP

Εγχώρια ζήτηση: Συνιστώσες (ρυθμός ανάπτυξης) Domestic demand: Components (growth rate)

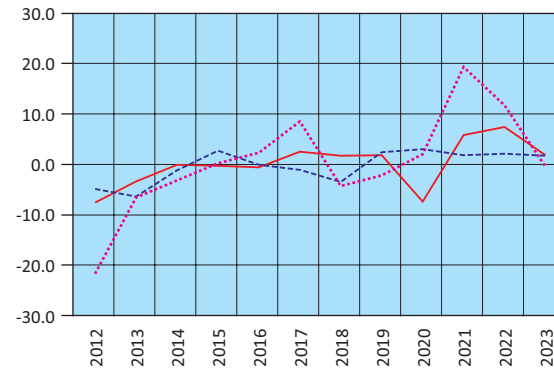

— Ιδιωτική κατανάλωση – Private consumption
- - - Δημόσια κατανάλωση – GG consumption
... Επενδύσεις – GFCF

Εισαγωγές - Εξαγωγές αγαθών και υπηρεσιών (ρυθμός ανάπτυξης) Imports - Exports of goods and services (growth rate)

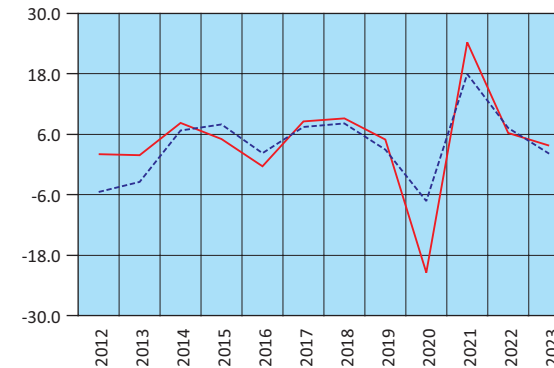

— Εξαγωγές – Exports
- - - Εισαγωγές – Imports

Ακαθάριστη προστιθέμενη αξία (ρυθμός ανάπτυξης) Gross value added (growth rate)

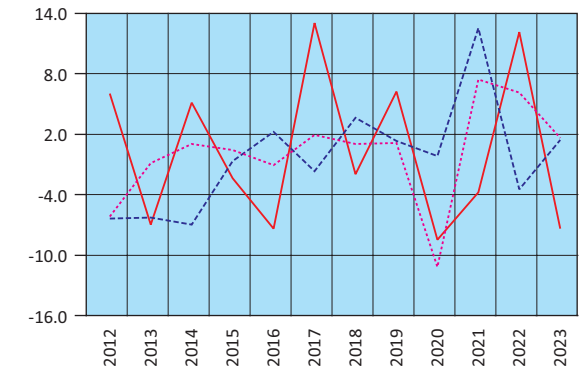

— Γεωργία – Agriculture
- - - Βιομηχανία – Industry
... Υπηρεσίες – Services

Πίνακας 5. ΕΛΛΑΣ: ΑΚΑΘΑΡΙΣΤΟ ΕΓΧΩΡΙΟ ΠΡΟΪΟΝ, ΤΡΙΜΗΝΙΑΙΑ ΣΤΟΙΧΕΙΑ, 2020 - 2024⁽¹⁾⁽³⁾

Σε εκατομμύρια €. Σε τρέχουσες τιμές. Μη εποχικά διορθωμένα στοιχεία

| | 2020 Q4 | 2021 Q1 | 2021 Q2 | 2021 Q3 | 2021 Q4 | 2022 Q1 | 2022 Q2 | 2022 Q3 | 2022 Q4 | 2023 Q1 | 2023 Q2 | 2023 Q3 | 2023 Q4 | 2024 Q1 | |
|----------------------------------------------------------|---------------|---------------|---------------|---------------|---------------|---------------|---------------|---------------|---------------|---------------|---------------|---------------|---------------|---------------|------------------------------------------------|
| Προσέγγιση παραγωγής | | | | | | | | | | | | | | | Production approach |
| Ακαθάριστη προστιθέμενη αξία (σε βασικές τιμές) | 36,842 | 35,002 | 38,047 | 43,592 | 41,519 | 40,178 | 44,547 | 50,318 | 46,663 | 43,811 | 47,549 | 52,344 | 48,091 | 45,673 | Gross value added (at basic prices) |
| Γεωργία, θήρα και δασοκομία, αλιεία | 1,668 | 1,610 | 1,629 | 1,674 | 1,760 | 1,820 | 1,931 | 2,004 | 2,023 | 2,135 | 2,211 | 2,217 | 1,775 | 2,209 | Agriculture, hunting and forestry, fishing |
| Βιομηχανία, συμπεριλαμβανομένης ενέργειας και κατασκευών | 6,275 | 6,114 | 6,580 | 7,164 | 7,508 | 7,996 | 8,483 | 9,361 | 8,920 | 8,304 | 8,352 | 9,035 | 8,798 | 8,499 | Industry, including energy and construction |
| Υπηρεσίες | 28,899 | 27,278 | 29,838 | 34,753 | 32,250 | 30,361 | 34,134 | 38,953 | 35,721 | 33,372 | 36,986 | 41,091 | 37,518 | 34,965 | Services |
| Φόροι επί των προϊόντων | 5,742 | 5,163 | 6,092 | 7,193 | 6,819 | 6,826 | 7,487 | 10,487 | 8,799 | 7,008 | 7,709 | 8,867 | 8,497 | 6,807 | Taxes on products |
| Επιδοτήσεις επί των προϊόντων | 435 | 585 | 587 | 443 | 312 | 916 | 1,509 | 3,847 | 2,413 | 1,321 | 613 | 805 | 834 | 532 | Subsidies on products |
| Προσέγγιση δαπάνης | | | | | | | | | | | | | | | Expenditure approach |
| Τελική καταναλωτική δαπάνη | 39,683 | 35,292 | 40,766 | 42,511 | 44,907 | 42,088 | 46,425 | 45,784 | 48,721 | 45,647 | 49,449 | 47,454 | 51,539 | 48,029 | Final consumption expenditure |
| Νοικοκυριών και ΜΚΙΕΝ ⁽²⁾ | 28,985 | 26,397 | 30,976 | 32,735 | 33,690 | 32,596 | 35,833 | 35,698 | 37,349 | 35,529 | 38,405 | 37,209 | 39,513 | 37,980 | Households and NPISH ⁽²⁾ |
| Νοικοκυριών | 28,287 | 25,773 | 30,255 | 31,985 | 32,929 | 31,869 | 35,041 | 34,914 | 36,531 | 34,736 | 37,556 | 36,392 | 38,648 | 37,132 | Households |
| ΜΚΙΕΝ ⁽²⁾ | 697 | 624 | 720 | 750 | 761 | 727 | 792 | 784 | 818 | 793 | 849 | 817 | 865 | 848 | NPISH ⁽²⁾ |
| Γενικής Κυβέρνησης | 10,699 | 8,895 | 9,791 | 9,776 | 11,217 | 9,492 | 10,592 | 10,086 | 11,372 | 10,118 | 11,044 | 10,245 | 12,026 | 10,050 | General Government |
| Ακαθάριστος σχηματισμός κεφαλαίου | 5,726 | 8,664 | 7,184 | 6,785 | 9,498 | 12,264 | 8,672 | 9,975 | 12,781 | 10,308 | 7,546 | 8,768 | 10,446 | 10,850 | Gross capital formation |
| Ακαθάριστος σχηματισμός πάγιου κεφαλαίου | 5,858 | 4,898 | 5,822 | 6,006 | 7,439 | 6,077 | 6,674 | 6,809 | 8,736 | 6,963 | 7,617 | 7,431 | 8,573 | 7,376 | Gross fixed capital formation |
| Μεταβολή αποθεμάτων | -132 | 3,765 | 1,363 | 779 | 2,059 | 6,187 | 1,998 | 3,166 | 4,045 | 3,346 | -70 | 1,337 | 1,872 | 3,474 | Changes in inventories |
| Εγχώρια ζήτηση | 45,410 | 43,956 | 47,951 | 49,296 | 54,405 | 54,352 | 55,097 | 55,760 | 61,502 | 55,955 | 56,995 | 56,223 | 61,984 | 58,879 | Domestic demand |
| Εξαγωγές αγαθών και υπηρεσιών | 13,285 | 13,529 | 16,391 | 24,494 | 19,896 | 18,453 | 26,319 | 32,637 | 24,118 | 21,178 | 24,359 | 31,400 | 21,910 | 20,146 | Exports of goods and services |
| Εισαγωγές αγαθών και υπηρεσιών | 16,545 | 17,904 | 20,790 | 23,448 | 26,275 | 26,717 | 30,891 | 31,439 | 32,570 | 27,635 | 26,709 | 27,217 | 28,141 | 27,077 | Imports of goods and services |
| Εξωτερικό ισοζύγιο αγαθών και υπηρεσιών | -3,260 | -4,375 | -4,399 | 1,045 | -6,379 | -8,264 | -4,572 | 1,198 | -8,452 | -6,458 | -2,350 | 4,183 | -6,230 | -6,931 | External balance of goods and services |
| Προσέγγιση εισοδήματος | | | | | | | | | | | | | | | Income approach |
| Αμοιβές εξαρτημένης εργασίας | 16,945 | 15,452 | 17,120 | 16,884 | 18,654 | 16,368 | 17,935 | 18,175 | 19,619 | 17,323 | 19,183 | 19,246 | 20,671 | 18,274 | Compensation of employees |
| Ακαθάριστο λειτουργικό πλεόνασμα / μεικτό εισόδημα | 18,849 | 20,809 | 22,304 | 27,118 | 22,908 | 24,050 | 25,917 | 31,652 | 26,791 | 26,268 | 26,847 | 32,579 | 26,448 | 27,404 | Gross operating surplus / mixed income |
| Φόροι επί της παραγωγής και των εισαγωγών | 8,977 | 5,862 | 7,066 | 8,506 | 10,178 | 7,673 | 9,775 | 11,991 | 10,875 | 8,080 | 10,129 | 10,283 | 10,551 | 7,642 | Taxes on production and imports |
| Επιδοτήσεις | 2,620 | 2,542 | 2,938 | 2,167 | 3,714 | 2,003 | 3,103 | 4,860 | 4,235 | 2,174 | 1,514 | 1,702 | 1,916 | 1,372 | Subsidies |
| Ακαθάριστο Εγχώριο Προϊόν σε αγοραίες τιμές | 42,150 | 39,581 | 43,552 | 50,342 | 48,026 | 46,088 | 50,525 | 56,958 | 53,049 | 49,498 | 54,645 | 60,406 | 55,754 | 51,948 | Gross Domestic Product at market prices |

Table 5. GREECE: GROSS DOMESTIC PRODUCT, QUARTERLY DATA, 2020 - 2024⁽¹⁾⁽³⁾

In million €. At current prices. Non-seasonally adjusted data

Πίνακας 6. ΕΛΛΑΣ: ΑΚΑΘΑΡΙΣΤΟ ΕΓΧΩΡΙΟ ΠΡΟΪΟΝ, ΤΡΙΜΗΝΙΑΙΑ ΣΤΟΙΧΕΙΑ, 2020 - 2024⁽¹⁾⁽³⁾

Σε εκατομμύρια €. Έτος αναφοράς 2015. Μη εποχικά διορθωμένα στοιχεία

| | 2020 Q4 | 2021 Q1 | 2021 Q2 | 2021 Q3 | 2021 Q4 | 2022 Q1 | 2022 Q2 | 2022 Q3 | 2022 Q4 | 2023 Q1 | 2023 Q2 | 2023 Q3 | 2023 Q4 | 2024 Q1 | |
|----------------------------------------------------------|---------------|---------------|---------------|---------------|---------------|---------------|---------------|---------------|---------------|---------------|---------------|---------------|---------------|---------------|------------------------------------------------|
| Προσέγγιση παραγωγής | | | | | | | | | | | | | | | Production approach |
| Ακαθάριστη προστιθέμενη αξία (σε βασικές τιμές) | 37,235 | 35,581 | 38,305 | 43,483 | 40,208 | 37,627 | 40,809 | 45,091 | 41,511 | 38,837 | 41,527 | 45,014 | 41,590 | 39,298 | Gross value added (at basic prices) |
| Γεωργία, θήρα και δασοκομία, αλιεία | 1,671 | 1,661 | 1,628 | 1,587 | 1,659 | 1,809 | 1,871 | 1,901 | 1,745 | 1,851 | 1,771 | 1,727 | 1,432 | 1,613 | Agriculture, hunting and forestry, fishing |
| Βιομηχανία, συμπεριλαμβανομένης ενέργειας και κατασκευών | 7,099 | 6,990 | 7,536 | 8,036 | 7,708 | 7,138 | 7,364 | 7,557 | 7,162 | 7,325 | 7,321 | 7,666 | 7,327 | 7,676 | Industry, including energy and construction |
| Υπηρεσίες | 28,553 | 27,042 | 29,263 | 33,938 | 30,946 | 28,770 | 31,627 | 35,622 | 32,619 | 29,654 | 32,475 | 35,687 | 32,865 | 30,025 | Services |
| Φόροι επί των προϊόντων | 5,775 | 5,206 | 6,024 | 7,067 | 6,408 | 6,260 | 6,475 | 7,470 | 7,217 | 5,461 | 6,133 | 8,842 | 7,737 | 5,907 | Taxes on products |
| Επιδοτήσεις επί των προϊόντων | 439 | 595 | 580 | 413 | 281 | 393 | 416 | 573 | 664 | 296 | 200 | 689 | 599 | 279 | Subsidies on products |
| Προσέγγιση δαπάνης | | | | | | | | | | | | | | | Expenditure approach |
| Τελική καταναλωτική δαπάνη | 39,702 | 35,705 | 40,510 | 41,987 | 43,611 | 40,701 | 43,622 | 42,483 | 44,977 | 42,059 | 44,600 | 42,127 | 46,046 | 42,644 | Final consumption expenditure |
| Νοικοκυριών και ΜΚΙΕΝ ⁽²⁾ | 29,466 | 26,922 | 31,180 | 33,000 | 33,329 | 31,713 | 33,915 | 33,407 | 34,664 | 32,717 | 34,716 | 33,198 | 35,454 | 33,812 | Households and NPISH ⁽²⁾ |
| Νοικοκυριών | 28,762 | 26,289 | 30,460 | 32,253 | 32,591 | 31,027 | 33,195 | 32,707 | 33,942 | 32,009 | 33,979 | 32,502 | 34,716 | 33,080 | Households |
| ΜΚΙΕΝ ⁽²⁾ | 703 | 632 | 720 | 747 | 738 | 686 | 720 | 701 | 722 | 708 | 737 | 696 | 739 | 731 | NPISH ⁽²⁾ |
| Γενικής Κυβέρνησης | 10,174 | 8,742 | 9,317 | 9,008 | 10,255 | 8,999 | 9,715 | 9,108 | 10,301 | 9,351 | 9,894 | 8,952 | 10,592 | 8,849 | General Government |
| Ακαθάριστος σχηματισμός κεφαλαίου | 5,760 | 8,470 | 7,090 | 6,017 | 7,512 | 8,460 | 6,605 | 6,931 | 8,682 | 7,814 | 6,451 | 7,638 | 8,607 | 9,295 | Gross capital formation |
| Ακαθάριστος σχηματισμός πάγιου κεφαλαίου | 5,898 | 4,958 | 5,822 | 5,986 | 7,231 | 5,860 | 6,338 | 6,418 | 8,179 | 6,422 | 6,951 | 6,743 | 7,763 | 6,639 | Gross fixed capital formation |
| Εγχώρια ζήτηση | 45,460 | 44,194 | 47,609 | 48,005 | 51,131 | 49,259 | 50,140 | 49,369 | 53,716 | 49,961 | 50,646 | 49,803 | 54,765 | 52,043 | Domestic demand |
| Εξαγωγές αγαθών και υπηρεσιών | 13,907 | 13,122 | 15,314 | 22,888 | 16,969 | 14,330 | 18,195 | 23,164 | 16,871 | 16,219 | 18,938 | 23,250 | 16,820 | 15,273 | Exports of goods and services |
| Εισαγωγές αγαθών και υπηρεσιών | 16,668 | 17,013 | 19,010 | 20,363 | 21,566 | 19,653 | 21,169 | 20,695 | 22,063 | 20,920 | 21,177 | 21,183 | 22,077 | 21,315 | Imports of goods and services |
| Εξωτερικό ισοζύγιο αγαθών και υπηρεσιών | -2,760 | -3,891 | -3,696 | 2,525 | -4,597 | -5,323 | -2,973 | 2,469 | -5,192 | -4,701 | -2,240 | 2,067 | -5,257 | -6,042 | External balance of goods and services |
| Ακαθάριστο Εγχώριο Προϊόν σε αγοραίες τιμές | 42,619 | 40,229 | 43,798 | 50,200 | 46,394 | 43,553 | 46,925 | 52,054 | 48,127 | 44,469 | 48,341 | 53,030 | 48,654 | 45,298 | Gross Domestic Product at market prices |

Table 6. GREECE: GROSS DOMESTIC PRODUCT, QUARTERLY DATA, 2020 - 2024⁽¹⁾⁽³⁾

In million €. Reference year 2015. Non-seasonally adjusted data

Πηγή: Διεύθυνση Εθνικών Λογαριασμών ΕΛΣΤΑΤ.

(1) Προσωρινά στοιχεία.

(2) Μη Κερδοσκοπικά Ιδρύματα που Εξυπηρετούν Νοικοκυριά.

(3) Από το 2010 και εξής, τα δεδομένα του ΑΕΠ και των συνιστωσών του έχουν αναθεωρηθεί με έτος βάσης το 2015.

Source: National Accounts Division ELSTAT.

(1) Provisional data.

(2) Non-Profit Institutions Serving Households.

(3) From 2010 onwards, the data on GDP and its components have been revised with base year 2015.

Πίνακας 7. ΕΛΛΑΣ: ΑΚΑΘΑΡΙΣΤΟ ΕΓΧΩΡΙΟ ΠΡΟΪΟΝ, ΤΡΙΜΗΝΙΑΙΑ ΣΤΟΙΧΕΙΑ, 2020 - 2024⁽¹⁾⁽⁴⁾

Αλυσωτοί δείκτες όγκου. Έτος αναφοράς 2015. Μη εποχικά διορθωμένα στοιχεία

| | 2020 Q4 | 2021 Q1 | 2021 Q2 | 2021 Q3 | 2021 Q4 | 2022 Q1 | 2022 Q2 | 2022 Q3 | 2022 Q4 | 2023 Q1 | 2023 Q2 | 2023 Q3 | 2023 Q4 | 2024 Q1 | |
|----------------------------------------------------------|-------------|-------------|-------------|-------------|------------|------------|------------|------------|------------|------------|------------|------------|------------|------------|------------------------------------------------|
| (Ετήσιες μεταβολές %) | | | | | | | | | | | | | | | (Year-on-year change %) |
| Προσέγγιση παραγωγής | | | | | | | | | | | | | | | Production approach |
| Ακαθάριστη προστιθέμενη αξία (σε βασικές τιμές) | -7.7 | -1.2 | 12.1 | 11.9 | 8.0 | 5.8 | 6.5 | 3.7 | 3.2 | 3.2 | 1.8 | -0.2 | 0.2 | 1.2 | Gross value added (at basic prices) |
| Γεωργία, θήρα και δασοκομία, αλιεία | -10.5 | -5.8 | -3.3 | -5.2 | -0.7 | 8.9 | 14.9 | 19.8 | 5.2 | 2.3 | -5.4 | -9.2 | -17.9 | -12.9 | Agriculture, hunting and forestry, fishing |
| Βιομηχανία, συμπεριλαμβανομένης ενέργειας και κατασκευών | 1.1 | 9.6 | 19.5 | 12.7 | 8.6 | 2.1 | -2.3 | -6.0 | -7.1 | 2.6 | -0.6 | 1.4 | 2.3 | 4.8 | Industry, including energy and construction |
| Υπηρεσίες | -9.3 | -3.1 | 11.5 | 12.7 | 8.4 | 6.4 | 8.1 | 5.0 | 5.4 | 3.1 | 2.7 | 0.2 | 0.8 | 1.2 | Services |
| Φόροι επί των προϊόντων | -8.2 | -3.6 | 27.4 | 8.7 | 11.0 | 20.3 | 7.5 | 5.7 | 12.6 | -12.8 | -5.3 | 18.4 | 7.2 | 8.2 | Taxes on products |
| Επιδοτήσεις επί των προϊόντων | -16.1 | 20.0 | -3.1 | -37.1 | -35.9 | -34.0 | -28.4 | 38.7 | 136.0 | -24.5 | -51.9 | 20.1 | -9.7 | -5.7 | Subsidies on products |
| Προσέγγιση δαπάνης | | | | | | | | | | | | | | | Expenditure approach |
| Τελική καταναλωτική δαπάνη | -7.0 | -5.9 | 11.1 | 4.2 | 9.8 | 14.0 | 7.7 | 1.2 | 3.1 | 3.3 | 2.2 | -0.8 | 2.4 | 1.4 | Final consumption expenditure |
| Νοικοκυριών και ΜΚΙΕΝ ⁽²⁾ | -10.7 | -8.2 | 14.3 | 4.6 | 13.1 | 17.8 | 8.8 | 1.2 | 4.0 | 3.2 | 2.4 | -0.6 | 2.3 | 3.3 | Households and NPISH ⁽²⁾ |
| Γενικής Κυβέρνησης | 5.2 | 1.4 | 2.1 | 3.1 | 0.8 | 2.9 | 4.3 | 1.1 | 0.4 | 3.9 | 1.8 | -1.7 | 2.8 | -5.4 | General Government |
| Ακαθάριστος σχηματισμός κεφαλαίου | -5.1 | 10.3 | 52.2 | 6.7 | 30.4 | -0.1 | -6.8 | 15.2 | 15.6 | -7.6 | -2.3 | 10.2 | -0.9 | 18.9 | Gross capital formation |
| Ακαθάριστος σχηματισμός πάγιου κεφαλαίου | -0.5 | 13.6 | 21.7 | 17.9 | 22.6 | 18.2 | 8.9 | 7.2 | 13.1 | 9.6 | 9.7 | 5.1 | -5.1 | 3.4 | Gross fixed capital formation |
| Εγχώρια ζήτηση ⁽³⁾ | -7.2 | -3.6 | 17.1 | 4.7 | 13.4 | 12.9 | 5.9 | 2.7 | 5.7 | 1.8 | 1.1 | 0.7 | 2.3 | 4.4 | Domestic demand ⁽³⁾ |
| Εξαγωγές αγαθών και υπηρεσιών | -10.7 | -1.6 | 25.2 | 47.5 | 22.0 | 9.2 | 18.8 | 1.2 | -0.6 | 13.2 | 4.1 | 0.4 | -0.3 | -5.8 | Exports of goods and services |
| Εισαγωγές αγαθών και υπηρεσιών | -7.9 | -4.8 | 27.0 | 22.4 | 29.4 | 15.5 | 11.4 | 1.6 | 2.3 | 6.4 | 0.0 | 2.4 | 0.1 | 1.9 | Imports of goods and services |
| Εξωτερικό ισοζύγιο αγαθών και υπηρεσιών | -0.5 | 1.9 | -2.7 | 7.3 | -4.6 | -4.6 | 1.2 | 1.0 | -2.0 | 0.3 | 1.9 | 1.2 | -1.2 | -2.5 | External balance of goods and services |
| Ακαθάριστο Εγχώριο Προϊόν σε αγοραίες τιμές | -7.7 | -1.7 | 14.4 | 12.0 | 8.9 | 8.3 | 7.1 | 3.7 | 3.7 | 2.1 | 3.0 | 1.9 | 1.1 | 1.9 | Gross Domestic Product at market prices |

Table 7. GREECE: GROSS DOMESTIC PRODUCT, QUARTERLY DATA, 2020 - 2024⁽¹⁾⁽⁴⁾

Chain-linked volume. Reference year 2015. Non-seasonally adjusted data

Πίνακας 7α. ΕΛΛΑΣ: ΑΚΑΘΑΡΙΣΤΟ ΕΓΧΩΡΙΟ ΠΡΟΪΟΝ, ΤΡΙΜΗΝΙΑΙΑ ΣΤΟΙΧΕΙΑ, 2020 - 2024⁽¹⁾⁽⁴⁾

Σε εκατομμύρια €. Αλυσωτοί δείκτες όγκου. Έτος αναφοράς 2015. Εποχικά διορθωμένα στοιχεία

| | 2020 Q4 | 2021 Q1 | 2021 Q2 | 2021 Q3 | 2021 Q4 | 2022 Q1 | 2022 Q2 | 2022 Q3 | 2022 Q4 | 2023 Q1 | 2023 Q2 | 2023 Q3 | 2023 Q4 | 2024 Q1 | |
|----------------------------------------------------|---------------|---------------|---------------|---------------|---------------|---------------|---------------|---------------|---------------|---------------|---------------|---------------|---------------|---------------|------------------------------------------------|
| Ακαθάριστο Εγχώριο Προϊόν σε αγοραίες τιμές | 42,343 | 43,873 | 44,410 | 45,843 | 46,226 | 47,248 | 47,439 | 47,695 | 48,219 | 48,158 | 48,710 | 48,710 | 48,833 | 49,190 | Gross Domestic Product at market prices |
| Τριμηνιαίες μεταβολές % | 3.4 | 3.6 | 1.2 | 3.2 | 0.8 | 2.2 | 0.4 | 0.5 | 1.1 | -0.1 | 1.1 | 0.0 | 0.3 | 0.7 | Quarter-on-quarter change % |
| Ετήσιες μεταβολές % | -7.6 | -2.2 | 14.7 | 11.9 | 9.2 | 7.7 | 6.8 | 4.0 | 4.3 | 1.9 | 2.7 | 2.1 | 1.3 | 2.1 | Year-on-year change % |

Table 7a. GREECE: GROSS DOMESTIC PRODUCT, QUARTERLY DATA, 2020 - 2024⁽¹⁾⁽⁴⁾

In million €. Chain-linked volume. Reference year 2015. Seasonally adjusted data

Πηγή: Διεύθυνση Εθνικών Λογαριασμών ΕΛΣΤΑΤ.

(1) Προσωρινά στοιχεία.

(2) Μη Κερδοσκοπικά Ιδρύματα που Εξυπηρετούν Νοικοκυριά.

(3) Συμβολή στον ρυθμό μεταβολής του ΑΕΠ.

(4) Από το 2010 και εξής, τα δεδομένα του ΑΕΠ και των συνιστωσών του έχουν αναθεωρηθεί με έτος βάσης το 2015.

Source: National Accounts Division ELSTAT.

(1) Provisional data.

(2) Non-Profit Institutions Serving Households.

(3) Contribution to GDP growth rate.

(4) From 2010 onwards, the data on GDP and its components have been revised with base year 2015.

ΑΕΠ (ετήσια μεταβολή) και εγχώρια ζήτηση (συμβολή στη μεταβολή % του ΑΕΠ) GDP (y-o-y change) and domestic demand (contribution to GDP change %)

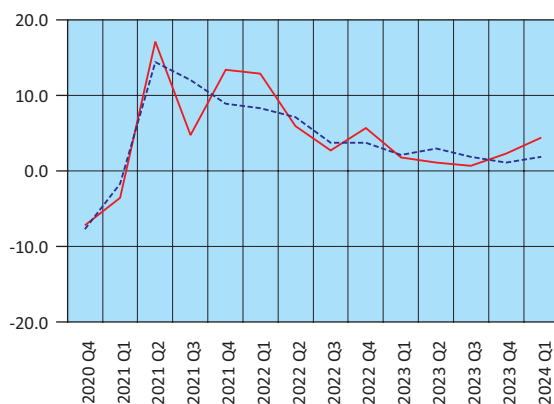

— Εγχώρια ζήτηση – Domestic demand
- - - ΑΕΠ – GDP

Εισαγωγές - Εξαγωγές αγαθών και υπηρεσιών (ετήσια μεταβολή %) Imports - Exports of goods and services (y-o-y change %)

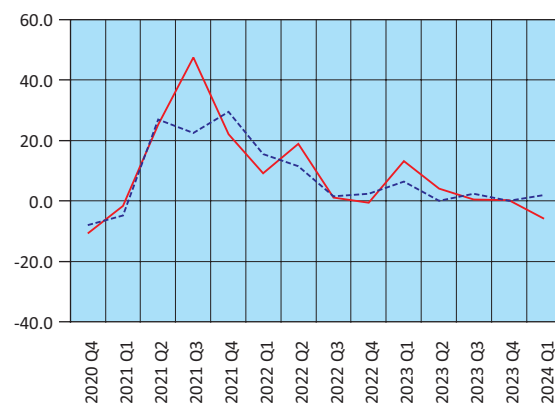

— Εξαγωγές – Exports
- - - Εισαγωγές – Imports

Ακαθάριστη προστιθέμενη αξία (ετήσια μεταβολή %) Gross value added (y-o-y change %)

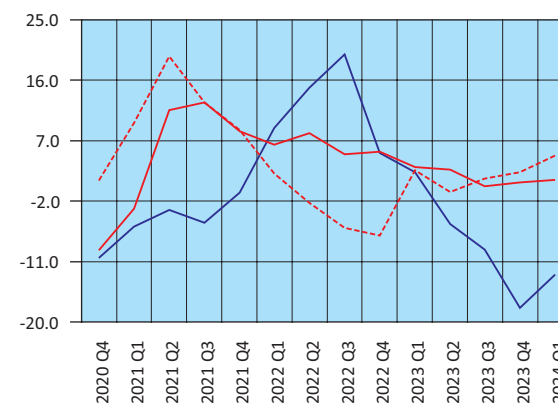

— Γεωργία – Agriculture
- - - Βιομηχανία – Industry
— Υπηρεσίες – Services

ΑΕΠ: εποχικά διορθωμένα στοιχεία (τριμηνιαία και ετήσια μεταβολή %) GDP: seasonally adjusted data (q-o-q and y-o-y change %)

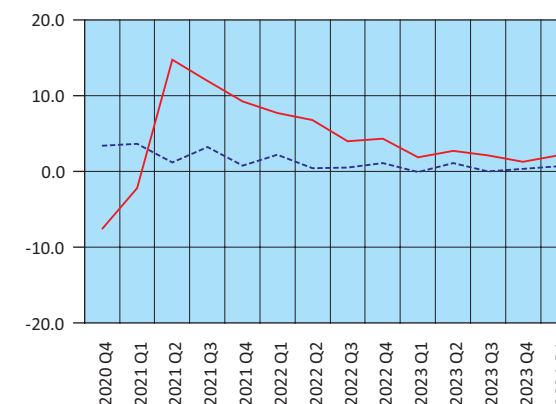

- - - Τριμηνιαία μεταβολή – Quarter-on-quarter change
— Ετήσια μεταβολή – Year-on-year change

Πίνακας 8. ΕΛΛΑΣ: ΑΠΟΤΑΜΙΕΥΣΗ - ΕΠΕΝΔΥΣΕΙΣ, 2017 - 2022⁽¹⁾⁽⁵⁾

Table 8. GREECE: SAVINGS - INVESTMENT, 2017 - 2022⁽¹⁾⁽⁵⁾

| | Σε εκατομμύρια €. Σε τρέχουσες τιμές | | | | | | GDP | |
|---------------------------------------------------------------------------------|--------------------------------------|---------|---------|---------|---------|---------|------------------------------------------------------------|--|
| | 2017 | 2018 | 2019 | 2020 | 2021 | 2022 | | |
| ΑΕΠ | 176,903 | 179,558 | 183,347 | 165,016 | 181,500 | 206,620 | GDP | |
| Ρυθμός αποταμίευσης (Ακαθάριστη αποταμίευση / Ακαθάριστο διαθέσιμο εισόδημα) | 0.10 | 0.10 | 0.10 | 0.06 | 0.09 | 0.11 | Savings ratio (Gross savings / Gross disposable income) | |
| Ακαθάριστη αποταμίευση / Επενδύσεις ⁽²⁾ | 0.84 | 0.86 | 0.95 | 0.54 | 0.68 | 0.77 | Gross savings / Investment ⁽²⁾ | |
| Ισοζύγιο αποταμίευσης - επένδυσης | | | | | | | | |
| Επενδύσεις | 20,855 | 20,017 | 19,595 | 19,940 | 24,165 | 28,296 | Investment | |
| Ιδιωτικός τομέας (Ip) | 12,821 | 14,190 | 15,020 | 14,794 | 17,544 | 20,999 | Private sector (Ip) | |
| Γενική Κυβέρνηση (Ig) | 8,034 | 5,827 | 4,575 | 5,146 | 6,621 | 7,297 | General Government (Ig) | |
| Ακαθάριστη αποταμίευση | 17,533 | 17,312 | 18,555 | 10,693 | 16,530 | 21,805 | Gross savings | |
| Ιδιωτικός τομέας (Sp) | 12,446 | 10,790 | 12,904 | 17,456 | 21,590 | 19,817 | Private sector (Sp) | |
| Γενική Κυβέρνηση (Sg) | 5,087 | 6,522 | 5,650 | -6,764 | -5,060 | 1,988 | General Government (Sg) | |
| Χρήση εξωτερικής αποταμίευσης (Sp-Ip)+(Sg-Ig) ⁽³⁾ | -3,322 | -2,705 | -1,041 | -9,247 | -7,634 | -6,511 | Use of foreign savings (Sp-Ip)+(Sg-Ig) ⁽³⁾ | |
| Ιδιωτικός τομέας (Sp-Ip) | -375 | -3,399 | -2,116 | 2,662 | 4,046 | -1,202 | Private sector (Sp-Ip) | |
| Γενική Κυβέρνηση (Sg-Ig) ⁽⁴⁾ | -2,947 | 695 | 1,075 | -11,910 | -11,681 | -5,309 | General Government (Sg-Ig) ⁽⁴⁾ | |
| | (% του ΑΕΠ) | | | | | | (% of GDP) | |
| ΑΕΠ | 100.0 | 100.0 | 100.0 | 100.0 | 100.0 | 100.0 | GDP | |
| Επενδύσεις | 11.8 | 11.1 | 10.7 | 12.1 | 13.3 | 13.7 | Investment | |
| Ιδιωτικός τομέας (Ip) | 7.2 | 7.9 | 8.2 | 9.0 | 9.7 | 10.2 | Private sector (Ip) | |
| Γενική Κυβέρνηση (Ig) | 4.5 | 3.2 | 2.5 | 3.1 | 3.6 | 3.5 | General Government (Ig) | |
| Ακαθάριστη αποταμίευση | 9.9 | 9.6 | 10.1 | 6.5 | 9.1 | 10.5 | Gross savings | |
| Ιδιωτικός τομέας (Sp) | 7.0 | 6.0 | 7.0 | 10.6 | 11.9 | 9.6 | Private sector (Sp) | |
| Γενική Κυβέρνηση (Sg) | 2.9 | 3.6 | 3.1 | -4.1 | -2.8 | 1.0 | General Government (Sg) | |
| Χρήση εξωτερικής αποταμίευσης (Sp-Ip)+(Sg-Ig) ⁽³⁾ | -1.9 | -1.5 | -0.6 | -5.6 | -4.2 | -3.2 | Use of foreign savings (Sp-Ip)+(Sg-Ig) ⁽³⁾ | |
| Ιδιωτικός τομέας (Sp-Ip) | -0.2 | -1.9 | -1.2 | 1.6 | 2.2 | -0.6 | Private sector (Sp-Ip) | |
| Γενική Κυβέρνηση (Sg-Ig) ⁽⁴⁾ | -1.7 | 0.4 | 0.6 | -7.2 | -6.4 | -2.6 | General Government (Sg-Ig) ⁽⁴⁾ | |

Πηγή: Διεύθυνση Εθνικών Λογαριασμών ΕΛΣΤΑΤ.

(1) 2021 - 2022: Προσωρινά στοιχεία.

(2) Επενδύσεις: Ακαθάριστος σχηματισμός πάγιου κεφαλαίου.

(3) = - [Ισοζύγιο τρεχουσών συναλλαγών της Αλλοδαπής]. Εθνικολογική έννοια παρόμοια με το ισοζύγιο τρεχουσών συναλλαγών του Ισοζυγίου Πληρωμών.

(4) = Ισοζύγιο Γενικής Κυβέρνησης μείον καθαρές κεφαλαιακές μεταβιβάσεις (εισπραττόμενες μείον πληρωνόμενες) συν καθαρές αγορές μη χρηματοπιστωτικών μη παραχθέντων περιουσιακών στοιχείων.

(5) Τα δεδομένα του ΑΕΠ και των συνιστωσών του, για την περίοδο 2010 - 2021, έχουν εκτιμηθεί με έτος βάσης το 2015.

Οι εργασίες αναθεώρησης των δεδομένων με έτος βάσης το 2015, για την περίοδο 1995 - 2009, συνεχίζονται και ως εκ τούτου στο έτος 2010 στις τρέχουσες τιμές και στο έτος 2011 στις σταθερές τιμές προηγούμενου έτους υπάρχει διακοπή της χρονοσειράς.

Source: National Accounts Division ELSTAT.

(1) 2021 - 2022: Provisional data.

(2) Investment: Gross fixed capital formation.

(3) = - [Current external balance of the Rest of the World]. National accounts concept similar to the current account balance of the BoP.

(4) = General Government overall balance minus net capital transfers (receivable minus payable) plus acquisitions less disposals of non-financial non-produced assets.

(5) GDP (and components) data, for the years 2010 - 2021, have been estimated with 2015 as base year.

The revision of data, for the years 1995-2009, with 2015 as base year, is in progress and thus there is a break in the time series for the year 2010 in current prices and for the year 2011 at constant prices of the previous year.

**Ρυθμός αποταμίευσης
Savings ratio**

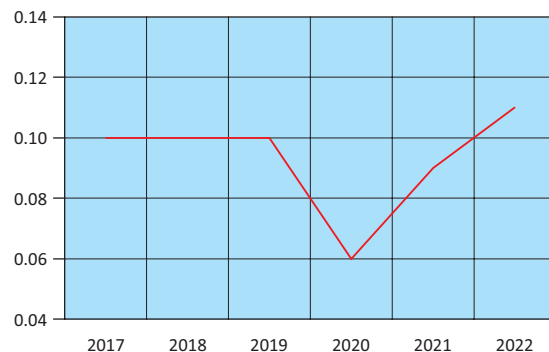

**Χρήση εξωτερικής αποταμίευσης ως ποσοστό (%) του ΑΕΠ
Use of foreign savings as percentage of GDP**

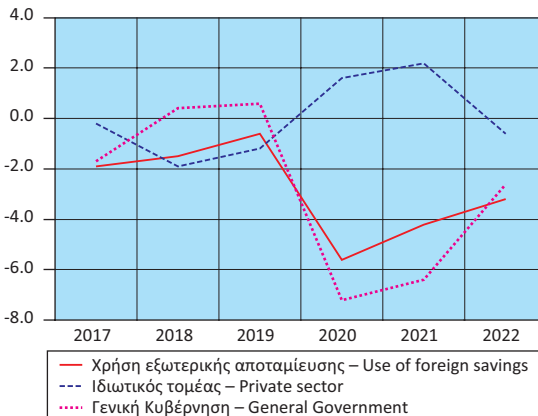

Πίνακας 9. ΕΛΛΑΣ: ΕΘΝΙΚΟΙ ΛΟΓΑΡΙΑΣΜΟΙ: ΜΙΣΘΟΙ, ΠΑΡΑΓΩΓΙΚΟΤΗΤΑ ΚΑΙ ΚΟΣΤΟΣ ΕΡΓΑΣΙΑΣ, 2018 - 2023⁽¹⁾⁽⁴⁾

Table 9. GREECE: NATIONAL ACCOUNTS: WAGES, PRODUCTIVITY AND LABOUR COST, 2018 - 2023⁽¹⁾⁽⁴⁾

| | Ετήσια μεταβολή (%) | | | | | | Year-on-year change (%) |
|---------------------------------------------------------|---------------------|------|------|------|------|------|------------------------------------------|
| | 2018 | 2019 | 2020 | 2021 | 2022 | 2023 | |
| Αμοιβές εξαρτημένης εργασίας ανά μισθωτό ⁽²⁾ | -3.8 | -0.3 | -0.4 | 3.8 | 2.8 | 5.5 | Compensation per employee ⁽²⁾ |
| Παραγωγικότητα εργασίας | -3.6 | -0.1 | -6.5 | 8.0 | 12.1 | 4.5 | Labour productivity |
| Μοναδιαίο κόστος εργασίας ⁽³⁾ | -1.0 | 0.0 | 7.0 | -3.1 | -0.2 | 4.5 | Unit labour cost ⁽³⁾ |
| Αποπληθωριστής ΑΕΠ | -0.2 | 0.2 | -0.8 | 1.5 | 7.8 | 4.5 | GDP deflator |

Πηγή: Διεύθυνση Εθνικών Λογαριασμών ΕΛΣΤΑΤ.

(1) 2021 - 2023: Προσωρινά στοιχεία.

(2) Περιλαμβάνονται όλοι οι κλάδοι οικονομικής δραστηριότητας.

(3) Το μοναδιαίο κόστος εργασίας (ULC) μετρά το μέσο κόστος εργασίας ανά μονάδα προϊόντος και υπολογίζεται ως ποσοστό της αμοιβής της εργασίας επί του πραγματικού ΑΕΠ.

(4) Από το 2010 και εής, τα δεδομένα του ΑΕΠ και των συνιστωσών του έχουν εκτιμηθεί με έτος βάσης το 2015.

Source: National Accounts Division ELSTAT.

(1) 2021 - 2023: Provisional data.

(2) All branches of economic activity are included.

(3) Unit labour cost (ULC) measures the average cost of labour per unit of output and is calculated as the ratio of labour compensation to real GDP.

(4) From 2010 onwards, the data of GDP and its components have been estimated with base year 2015.

Πίνακας 10. ΕΛΛΑΣ: ΕΘΝΙΚΟΙ ΛΟΓΑΡΙΑΣΜΟΙ: ΜΙΣΘΟΙ, ΠΑΡΑΓΩΓΙΚΟΤΗΤΑ ΚΑΙ ΚΟΣΤΟΣ ΕΡΓΑΣΙΑΣ, ΤΡΙΜΗΝΙΑΙΑ ΣΤΟΙΧΕΙΑ, 2022 - 2023⁽¹⁾⁽⁴⁾

Table 10. GREECE: NATIONAL ACCOUNTS: WAGES, PRODUCTIVITY AND LABOUR COST, QUARTERLY DATA, 2022 - 2023⁽¹⁾⁽⁴⁾

| | Μη εποχικά διορθωμένα στοιχεία | | | | | | | | Year-on-year change (%) |
|---------------------------------------------------------|--------------------------------|---------|---------|---------|---------|---------|---------|---------|------------------------------------------|
| | 2022 Q1 | 2022 Q2 | 2022 Q3 | 2022 Q4 | 2023 Q1 | 2023 Q2 | 2023 Q3 | 2023 Q4 | |
| (Ετήσια μεταβολή %) | | | | | | | | | |
| Αμοιβές εξαρτημένης εργασίας ανά μισθωτό ⁽²⁾ | -0.8 | 0.6 | 6.2 | 5.0 | 4.4 | 5.7 | 6.4 | 5.7 | Compensation per employee ⁽²⁾ |
| Παραγωγικότητα εργασίας | 7.9 | 13.1 | 15.1 | 12.1 | 7.9 | 5.4 | 3.3 | 2.1 | Labour productivity |
| Μοναδιαίο κόστος εργασίας ⁽³⁾ | -2.5 | -2.8 | 2.7 | 1.5 | 3.4 | 3.9 | 5.2 | 5.6 | Unit labour cost ⁽³⁾ |
| Αποπληθωριστής ΑΕΠ | 7.6 | 8.3 | 9.1 | 6.5 | 5.2 | 5.0 | 4.1 | 4.0 | GDP deflator |

Πηγή: Διεύθυνση Εθνικών Λογαριασμών ΕΛΣΤΑΤ.

(1) 2021 - 2023: Προσωρινά στοιχεία.

(2) Περιλαμβάνονται όλοι οι κλάδοι οικονομικής δραστηριότητας.

(3) Το μοναδιαίο κόστος εργασίας (ULC) μετρά το μέσο κόστος εργασίας ανά μονάδα προϊόντος και υπολογίζεται ως ποσοστό της αμοιβής της εργασίας επί του πραγματικού ΑΕΠ.

(4) Από το 2010 και εής, τα δεδομένα του ΑΕΠ και των συνιστωσών του έχουν αναθεωρηθεί με έτος βάσης το 2015.

Source: National Accounts Division ELSTAT.

(1) 2021 - 2023: Provisional data.

(2) All branches of economic activity are included.

(3) Unit labour cost (ULC) measures the average cost of labour per unit of output and is calculated as the ratio of labour compensation to real GDP.

(4) From 2010 onwards, the data on GDP and its components have been revised with base year 2015.

**Εθνικοί Λογαριασμοί: Μισθοί, παραγωγικότητα και κόστος εργασίας (ετήσια μεταβολή %)
National Accounts: Wages, productivity and labour cost (y-o-y change %)**

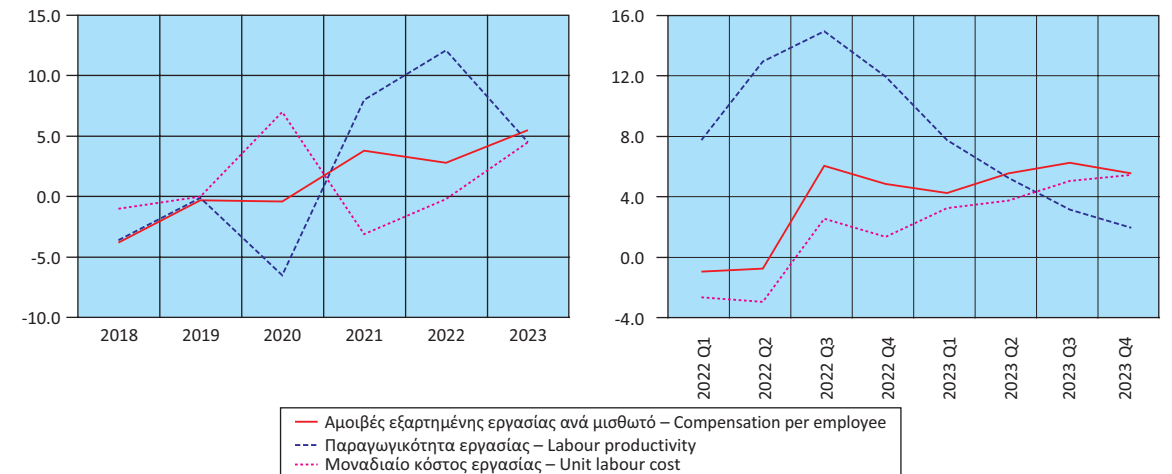

Πίνακας 11. ΕΛΛΑΣ: ΚΥΡΙΑ ΜΕΓΕΘΗ ΓΕΝΙΚΗΣ ΚΥΒΕΡΝΗΣΗΣ, 2014 - 2023⁽¹⁾

Σε εκατομμύρια €

Table 11. GREECE: MAIN AGGREGATES OF GENERAL GOVERNMENT, 2014 - 2023⁽¹⁾

In million €

| | 2014 | 2015 | 2016 | 2017 | 2018 | 2019 | 2020 | 2021 | 2022 | 2023 | |
|------------------------------------------------------------------------------------------------------------------------------------------------------------------|-------------|---------|---------|---------|---------|---------|---------|---------|---------|---------|------------------------------------------------------------------------------------------------------------------------------|
| Έσοδα | 84,036 | 85,680 | 88,112 | 87,455 | 89,407 | 89,805 | 83,208 | 92,012 | 104,608 | 107,835 | Revenue |
| Φόροι στην παραγωγή και στις εισαγωγές, εισπραττόμενοι | 28,728 | 29,137 | 30,899 | 31,221 | 31,911 | 32,270 | 27,772 | 31,408 | 39,453 | 38,388 | Taxes on production and imports, receivable |
| Φόροι στο εισόδημα, εισπραττόμενοι | 17,419 | 16,777 | 17,776 | 17,734 | 18,598 | 17,224 | 15,539 | 17,244 | 19,700 | 23,274 | Taxes on income and property, receivable |
| Κοινωνικές εισφορές, εισπραττόμενες | 24,088 | 24,422 | 24,908 | 25,998 | 26,272 | 26,654 | 25,438 | 27,273 | 29,041 | 29,223 | Social contributions |
| Λοιπά τρέχοντα έσοδα | 9,612 | 10,087 | 11,478 | 10,146 | 9,951 | 10,630 | 10,053 | 10,233 | 11,104 | 11,640 | Other |
| Κεφαλαιακές μεταβιβάσεις, εισπραττόμενες | 4,189 | 5,257 | 3,051 | 2,356 | 2,675 | 3,027 | 4,406 | 5,854 | 5,310 | 5,310 | Capital transfers, receivable |
| Συνολικές δαπάνες | 90,678 | 96,036 | 87,744 | 86,172 | 87,779 | 88,280 | 99,336 | 104,688 | 109,751 | 111,343 | Total expenditure |
| Πρωτογενείς δαπάνες | 83,608 | 89,755 | 82,132 | 80,606 | 81,701 | 82,777 | 94,386 | 100,160 | 104,581 | 103,739 | Primary expenditure |
| Αμοιβές εξαρτημένης εργασίας, πληρωνόμενες | 21,867 | 21,529 | 21,427 | 21,516 | 21,727 | 21,902 | 22,318 | 22,554 | 22,740 | 23,467 | Compensation of employees, payable |
| Κοινωνικές παροχές | 39,075 | 39,556 | 39,431 | 38,613 | 38,657 | 39,648 | 39,608 | 41,103 | 43,301 | 45,918 | Social benefits |
| Προϊόντα και υπηρεσίες | 8,852 | 8,897 | 9,314 | 9,403 | 8,589 | 8,750 | 9,127 | 10,509 | 11,580 | 12,048 | Goods and services |
| Επιδότησεις, πληρωνόμενες | 2,427 | 2,341 | 2,285 | 2,298 | 2,142 | 2,475 | 6,343 | 8,729 | 11,555 | 4,022 | Subsidies, payable |
| Λοιπές τρέχουσες μεταβιβάσεις, πληρωνόμενες | 3,042 | 2,809 | 2,815 | 2,663 | 3,113 | 2,885 | 3,211 | 3,668 | 3,067 | 3,273 | Other current transfers, payable |
| Κεφαλαιακές μεταβιβάσεις, πληρωνόμενες | 8,345 | 14,623 | 6,860 | 6,113 | 7,473 | 7,117 | 13,779 | 13,597 | 12,338 | 15,011 | Capital transfers, payable |
| Τόκοι, πληρωνόμενοι | 7,070 | 6,281 | 5,612 | 5,566 | 6,078 | 5,503 | 4,950 | 4,528 | 5,170 | 7,604 | Interest payments |
| Πρωτογενές ισοζύγιο (χωρίς τόκους) ⁽²⁾ | 428 | -4,075 | 5,980 | 6,849 | 7,706 | 7,028 | -11,178 | -8,148 | 27 | 4,096 | Primary balance (excluding interest) ⁽²⁾ |
| Ισοζύγιο Γενικής Κυβέρνησης | -6,642 | -10,356 | 368 | 1,283 | 1,628 | 1,525 | -16,128 | -12,676 | -5,143 | -3,508 | Overall balance |
| Χρέος Γενικής Κυβέρνησης, κατά Μάαστριχτ ⁽³⁾ | 319,629 | 311,729 | 315,012 | 317,481 | 334,721 | 331,144 | 341,588 | 353,910 | 356,796 | 356,695 | Gross debt (Maastricht) ⁽³⁾ |
| Στοιχείο προς υπόμνηση: Υποστήριξη των χρηματοπιστωτικών ιδρυμάτων ⁽⁴⁾⁽⁵⁾ (όταν οι δαπάνες υπερβαίνουν τα έσοδα το πρό- σημο είναι αρνητικό) | 24 | -4,809 | 249 | -279 | -466 | -290 | -459 | -777 | -474 | -999 | Memorandum item: Support to financial institutions ⁽⁴⁾⁽⁵⁾ (sign is negative when expenditures exceed revenues) |
| | (% του ΑΕΠ) | | | | | | | | | | (% of GDP) |
| Έσοδα | 47.4 | 48.6 | 50.5 | 49.4 | 49.8 | 49.0 | 50.4 | 50.7 | 50.6 | 48.9 | Revenue |
| Φόροι στην παραγωγή και στις εισαγωγές, εισπραττόμενοι | 16.2 | 16.5 | 17.7 | 17.6 | 17.8 | 17.6 | 16.8 | 17.3 | 19.1 | 17.4 | Taxes on production and imports, receivable |
| Φόροι στο εισόδημα, εισπραττόμενοι | 9.8 | 9.5 | 10.2 | 10.0 | 10.4 | 9.4 | 9.4 | 9.5 | 9.5 | 10.6 | Taxes on income and property, receivable |
| Κοινωνικές εισφορές, εισπραττόμενες | 13.6 | 13.8 | 14.3 | 14.7 | 14.6 | 14.5 | 15.4 | 15.0 | 14.1 | 13.3 | Social contributions |
| Λοιπά τρέχοντα έσοδα | 5.4 | 5.7 | 6.6 | 5.7 | 5.5 | 5.8 | 6.1 | 5.6 | 5.4 | 5.3 | Other |
| Κεφαλαιακές μεταβιβάσεις, εισπραττόμενες | 2.4 | 3.0 | 1.7 | 1.3 | 1.5 | 1.7 | 2.7 | 3.2 | 2.6 | 2.4 | Capital transfers, receivable |
| Συνολικές δαπάνες | 51.2 | 54.5 | 50.3 | 48.7 | 48.9 | 48.1 | 60.2 | 57.7 | 53.1 | 50.5 | Total expenditure |
| Πρωτογενείς δαπάνες | 47.2 | 50.9 | 47.1 | 45.6 | 45.5 | 45.1 | 57.2 | 55.2 | 50.6 | 47.1 | Primary expenditure |
| Αμοιβές εξαρτημένης εργασίας, πληρωνόμενες | 12.3 | 12.2 | 12.3 | 12.2 | 12.1 | 11.9 | 13.5 | 12.4 | 11.0 | 10.7 | Compensation of employees, payable |
| Κοινωνικές παροχές | 22.0 | 22.4 | 22.6 | 21.8 | 21.5 | 21.6 | 24.0 | 22.6 | 21.0 | 20.8 | Social benefits |
| Προϊόντα και υπηρεσίες | 5.0 | 5.0 | 5.3 | 5.3 | 4.8 | 4.8 | 5.5 | 5.8 | 5.6 | 5.5 | Goods and services |
| Επιδότησεις, πληρωνόμενες | 1.4 | 1.3 | 1.3 | 1.3 | 1.2 | 1.3 | 3.8 | 4.8 | 5.6 | 1.8 | Subsidies, payable |
| Λοιπές τρέχουσες μεταβιβάσεις, πληρωνόμενες | 1.7 | 1.6 | 1.6 | 1.5 | 1.7 | 1.6 | 1.9 | 2.0 | 1.5 | 1.5 | Other current transfers, payable |
| Κεφαλαιακές μεταβιβάσεις, πληρωνόμενες | 4.7 | 8.3 | 3.9 | 3.5 | 4.2 | 3.9 | 8.4 | 7.5 | 6.0 | 6.8 | Capital transfers, payable |
| Τόκοι, πληρωνόμενοι | 4.0 | 3.6 | 3.2 | 3.1 | 3.4 | 3.0 | 3.0 | 2.5 | 2.5 | 3.5 | Interest payments |
| Πρωτογενές ισοζύγιο (χωρίς τόκους) ⁽²⁾ | 0.2 | -2.3 | 3.4 | 3.9 | 4.3 | 3.8 | -6.8 | -4.5 | 0.0 | 1.9 | Primary balance (excluding interest) ⁽²⁾ |
| Ισοζύγιο Γενικής Κυβέρνησης | -3.7 | -5.9 | 0.2 | 0.7 | 0.9 | 0.8 | -9.8 | -7.0 | -2.5 | -1.6 | Overall balance |
| Χρέος Γενικής Κυβέρνησης, κατά Μάαστριχτ ⁽³⁾ | 180.3 | 176.7 | 180.5 | 179.5 | 186.4 | 180.6 | 207.0 | 195.0 | 172.7 | 161.9 | Gross debt (Maastricht) ⁽³⁾ |
| Στοιχείο προς υπόμνηση: Υποστήριξη των χρηματοπιστωτικών ιδρυμάτων ⁽⁴⁾⁽⁵⁾ (όταν οι δαπάνες υπερβαίνουν τα έσοδα το πρό- σημο είναι αρνητικό) | 0.0 | -2.7 | 0.1 | -0.2 | -0.3 | -0.2 | -0.3 | -0.4 | -0.2 | -0.5 | Memorandum item: Support to financial institutions ⁽⁴⁾⁽⁵⁾ (sign is negative when expenditures exceed revenues) |
| ΑΕΠ σε αγοραίες τιμές (σε εκατομμύρια €) | 177,236 | 176,369 | 174,494 | 176,903 | 179,558 | 183,347 | 165,016 | 181,500 | 206,620 | 220,303 | GDP at market prices (in million €) |

Πηγή: Διεύθυνση Εθνικών Λογαριασμών ΕΛΣΤΑΤ.

(1) Προσωρινά στοιχεία.

(2) Το πρωτογενές ισοζύγιο Γενικής Κυβέρνησης ορίζεται εδώ ως το ισοζύγιο Γενικής Κυβέρνησης (σύμφωνα με το ΕΣΛ 2010) μείον τα έξοδα τόκων των φορέων Γενικής Κυβέρνησης σε άλλους τομείς. Σε αυτήν τη μέτρηση του πρωτογενούς ισοζυγίου περιλαμβάνεται η επιπτώση υποστήριξης των χρηματοπιστωτικών ιδρυμάτων. Η μέτρηση αυτή του πρωτογενούς ισοζυγίου διαφέρει από τον ορισμό του πρωτογενούς ισοζυγίου Γενικής Κυβέρνησης, ο οποίος χρησιμοποιείται στο πλαίσιο του Προγράμματος Οικονομικής Προσαρμογής για την Ελλάδα.

(3) Το χρέος όπως ορίζεται από τη Συνθήκη του Μάαστριχτ.

(4) Όταν οι δαπάνες της υποστήριξης υπερβαίνουν τα έσοδα το πρόσημο είναι αρνητικό. Στην περίπτωση όπου η υποστήριξη των χρηματοπιστωτικών ιδρυμάτων έχει θετική επίπτωση στο ισοζύγιο της Γενικής Κυβέρνησης, αυτό οφείλεται στο ότι οι δεδουλευμένες αμοιβές που προκύπτουν από τις εγγυήσεις του διατραπεζικού δανεισμού και του συστήματος ομολογιακών δανείων, καθώς και τα έσοδα από τις προνομιούχες μετοχές των τραπεζών, είναι υψηλότερα από τις δεδουλευμένες δαπάνες.

(5) Η υποστήριξη των χρηματοπιστωτικών ιδρυμάτων περιλαμβάνει τις συνεχιζόμενες δαπάνες και έσοδα που σχετίζονται με τις παρεμβάσεις από το 2008.

Source: National Accounts Division ELSTAT.

(1) Provisional data.

(2) General Government primary balance is defined here as General Government balance (according to ESA 2010) minus interest expenditure of General Government entities to other sectors. The effect of support to financial institutions is included in this measure of the primary balance. The measure of the primary balance presented here differs from the definition of primary balance used under the Economic Adjustment Programme for Greece.

(3) Debt as defined in the Maastricht Treaty.

(4) Sign is negative when expenditures of the support exceed revenues. When the impact of the support to financial institutions is positive for the General Government balance, this is due to the fees accruing on the inter-bank lending guarantees and the bond loan scheme, and the revenues from bank preference shares being greater than the expenditures accrued.

(5) The support to the financial institutions includes the on-going revenues and expenditures associated with interventions starting from 2008.

Κύρια μεγέθη Γενικής Κυβέρνησης ως ποσοστό (%) του ΑΕΠ
Main aggregates of General Government as percentage of GDP

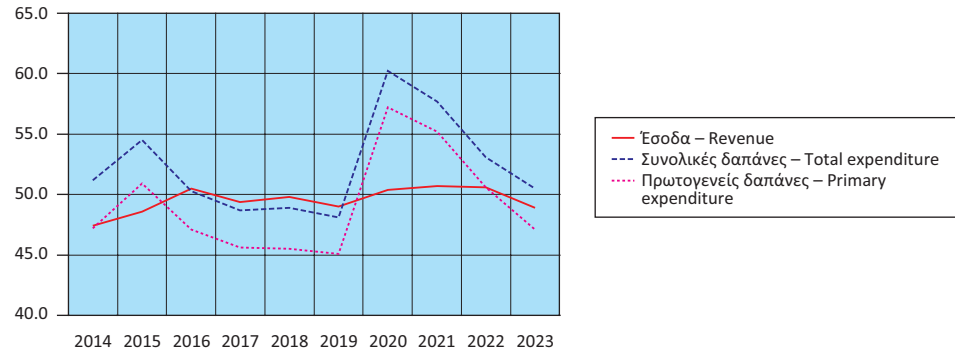

Έσοδα Γενικής Κυβέρνησης ως ποσοστό (%) του ΑΕΠ
Revenue of General Government as percentage of GDP

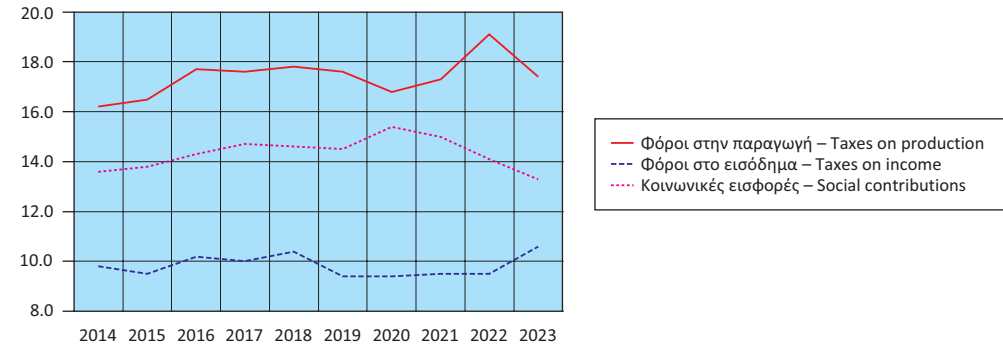

Έσοδα Γενικής Κυβέρνησης (σε δις. €)
Revenue of General Government (in bil. €)

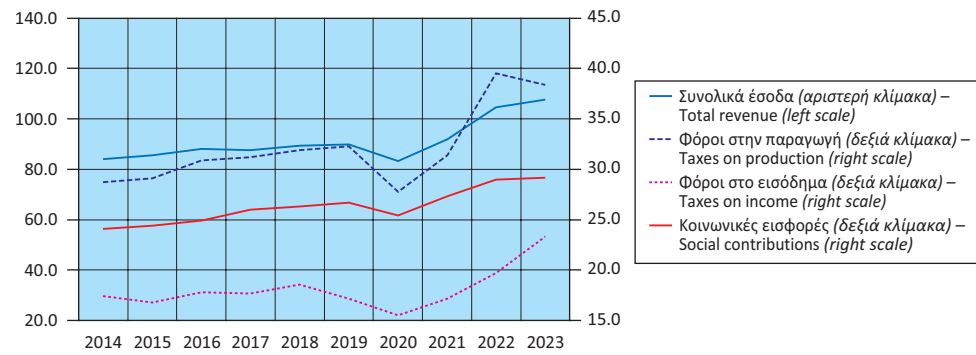

Έξοδα Γενικής Κυβέρνησης ως ποσοστό (%) του ΑΕΠ
Expenditure of General Government as percentage of GDP

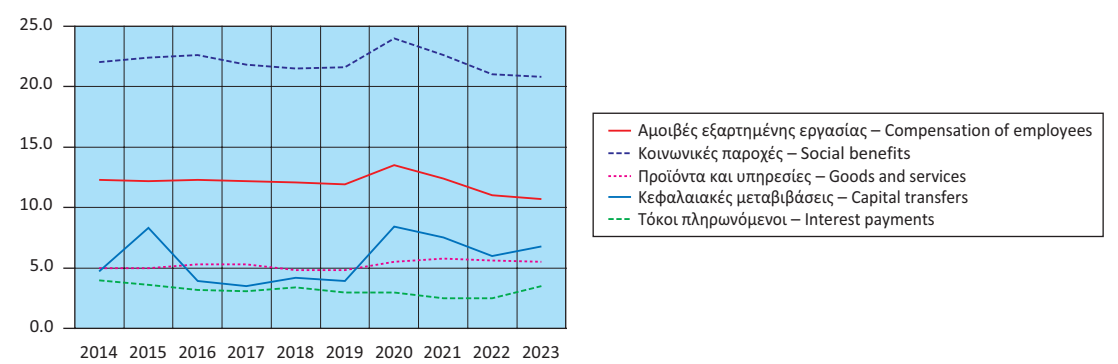

Έξοδα Γενικής Κυβέρνησης (σε δις. €)
Expenditure of General Government (in bil. €)

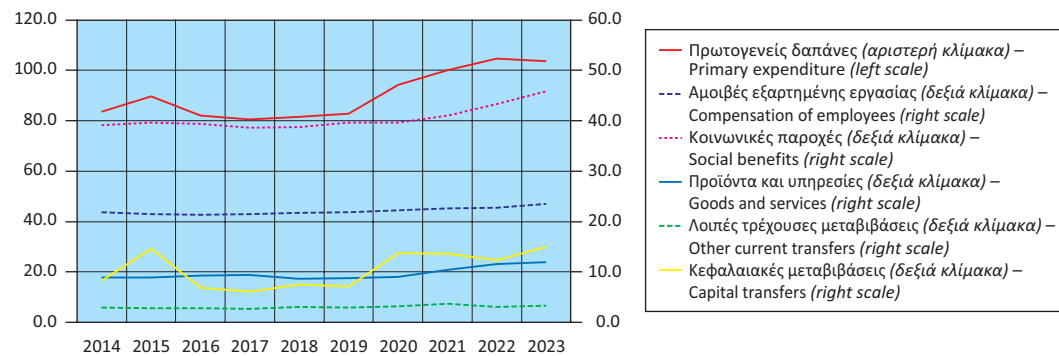

Πρωτογενές ισοζύγιο και ισοζύγιο Γενικής Κυβέρνησης ως ποσοστό (%) του ΑΕΠ
Primary balance and overall balance of General Government as percentage of GDP

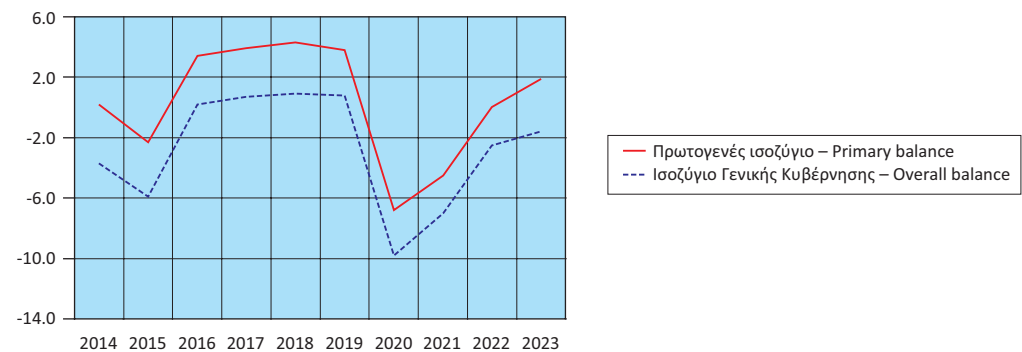

Πίνακας 12. ΕΛΛΑΣ: ΚΥΡΙΑ ΜΕΓΕΘΗ ΓΕΝΙΚΗΣ ΚΥΒΕΡΝΗΣΗΣ, ΤΡΙΜΗΝΙΑΙΑ ΣΤΟΙΧΕΙΑ, 2021 - 2023⁽¹⁾

Table 12. GREECE: MAIN AGGREGATES OF GENERAL GOVERNMENT, QUARTERLY DATA, 2021 - 2023⁽¹⁾

Σε εκατομμύρια €. Μη εποχικά διορθωμένα στοιχεία

In million €. Non-seasonally adjusted data

| | 2021 Q1 | 2021 Q2 | 2021 Q3 | 2021 Q4 | 2022 Q1 | 2022 Q2 | 2022 Q3 | 2022 Q4 | 2023 Q1 | 2023 Q2 | 2023 Q3 | 2023 Q4 | |
|----------------------------------------------------------------------------------------------------------------------------|---------------------------|---------|---------|---------|---------|---------|---------|---------|---------|---------|---------|---------|-------------------------------------------------------------------------------------------------------|
| Έσοδα | 16,451 | 21,620 | 23,506 | 30,435 | 18,653 | 26,908 | 26,991 | 32,056 | 20,652 | 28,113 | 27,212 | 31,858 | Revenue |
| Φόροι στην παραγωγή και στις εισαγωγές, εισπραττόμενοι | 5,807 | 6,883 | 8,413 | 10,305 | 7,269 | 9,548 | 11,812 | 10,824 | 7,838 | 9,942 | 10,189 | 10,419 | Taxes on production and imports, receivable |
| Φόροι στο εισόδημα, εισπραττόμενοι | 2,742 | 4,713 | 4,045 | 5,744 | 2,947 | 5,999 | 4,325 | 6,429 | 3,323 | 7,142 | 5,933 | 6,876 | Taxes on income and property, receivable |
| Κοινωνικές εισφορές, εισπραττόμενες | 6,066 | 6,229 | 6,944 | 8,034 | 6,557 | 7,416 | 6,916 | 8,152 | 6,761 | 7,191 | 7,449 | 7,822 | Social contributions |
| Λοιπά τρέχοντα έσοδα | 1,526 | 2,903 | 2,079 | 3,725 | 1,595 | 2,762 | 2,866 | 3,881 | 2,233 | 3,012 | 2,499 | 3,896 | Other |
| Κεφαλαιακές μεταβιβάσεις, εισπραττόμενες | 310 | 892 | 2,025 | 2,627 | 285 | 1,183 | 1,072 | 2,770 | 497 | 826 | 1,142 | 2,845 | Capital transfers, receivable |
| Συνολικές δαπάνες | 23,674 | 25,004 | 23,885 | 32,125 | 22,968 | 26,212 | 28,235 | 32,336 | 25,610 | 27,363 | 25,824 | 32,546 | Total expenditure |
| Πρωτογενείς δαπάνες | 22,581 | 23,810 | 22,772 | 30,997 | 21,846 | 25,004 | 26,973 | 30,758 | 24,029 | 25,453 | 23,859 | 30,398 | Primary expenditure |
| Αμοιβές εξαρτημένης εργασίας, πληρωνόμενες | 5,451 | 5,616 | 5,613 | 5,874 | 5,506 | 5,662 | 5,654 | 5,918 | 5,675 | 5,874 | 5,837 | 6,081 | Compensation of employees, payable |
| Κοινωνικές παροχές | 9,906 | 10,062 | 10,137 | 10,998 | 9,973 | 10,769 | 10,839 | 11,720 | 11,421 | 11,375 | 10,723 | 12,399 | Social benefits |
| Προϊόντα και υπηρεσίες | 1,640 | 2,493 | 2,399 | 3,977 | 2,070 | 2,866 | 2,809 | 3,835 | 2,201 | 2,979 | 2,703 | 4,165 | Goods and services |
| Επιδότησεις, πληρωνόμενες | 1,884 | 2,295 | 1,493 | 3,057 | 1,315 | 2,426 | 4,219 | 3,595 | 1,464 | 773 | 946 | 839 | Subsidies, payable |
| Λοιπές τρέχουσες μεταβιβάσεις, πληρωνόμενες | 899 | 618 | 712 | 1,439 | 696 | 726 | 775 | 870 | 812 | 726 | 720 | 1,015 | Other current transfers, payable |
| Κεφαλαιακές μεταβιβάσεις, πληρωνόμενες | 2,801 | 2,726 | 2,418 | 5,652 | 2,286 | 2,555 | 2,677 | 4,820 | 2,456 | 3,726 | 2,930 | 5,899 | Capital transfers, payable |
| Τόκοι, πληρωνόμενοι | 1,093 | 1,194 | 1,113 | 1,128 | 1,122 | 1,208 | 1,262 | 1,578 | 1,581 | 1,910 | 1,965 | 2,148 | Interest payments |
| Πρωτογενές ισοζύγιο (χωρίς τόκους) ⁽²⁾ | -6,130 | -2,190 | 734 | -562 | -3,193 | 1,904 | 18 | 1,298 | -3,377 | 2,660 | 3,353 | 1,460 | Primary balance (excluding interest) ⁽²⁾ |
| Ισοζύγιο Γενικής Κυβέρνησης | -7,223 | -3,384 | -379 | -1,690 | -4,315 | 696 | -1,244 | -280 | -4,958 | 750 | 1,388 | -688 | Overall balance |
| Χρέος Γενικής Κυβέρνησης, κατά Μάαστριχτ ⁽³⁾ | 344,705 | 354,540 | 357,791 | 353,910 | 358,161 | 359,586 | 357,925 | 356,796 | 355,732 | 358,137 | 360,275 | 356,695 | Gross debt (Maastricht) ⁽³⁾ |
| Στοιχείο προς υπόμνηση: | | | | | | | | | | | | | Memorandum item: |
| Υποστήριξη των χρηματοπιστωτικών ιδρυμάτων ⁽⁴⁾ (όταν οι δαπάνες υπερβαίνουν τα έσοδα το πρόσημο είναι αρνητικό) | -110 | -112 | -266 | -289 | -111 | -115 | -122 | -126 | -166 | -515 | -158 | -160 | Support to financial institutions ⁽⁴⁾ (sign is negative when expenditures exceed revenues) |
| | (% των εσόδων) | | | | | | | | | | | | (% of revenues) |
| Φόροι στην παραγωγή και στις εισαγωγές, εισπραττόμενοι | 35.3 | 31.8 | 35.8 | 33.9 | 39.0 | 35.5 | 43.8 | 33.8 | 38.0 | 35.4 | 37.4 | 32.7 | Taxes on production and imports, receivable |
| Φόροι στο εισόδημα, εισπραττόμενοι | 16.7 | 21.8 | 17.2 | 18.9 | 15.8 | 22.3 | 16.0 | 20.1 | 16.1 | 25.4 | 21.8 | 21.6 | Taxes on income and property, receivable |
| Κοινωνικές εισφορές, εισπραττόμενες | 36.9 | 28.8 | 29.5 | 26.4 | 35.2 | 27.6 | 25.6 | 25.4 | 32.7 | 25.6 | 27.4 | 24.6 | Social contributions |
| Λοιπά τρέχοντα έσοδα | 9.3 | 13.4 | 8.8 | 12.2 | 8.6 | 10.3 | 10.6 | 12.1 | 10.8 | 10.7 | 9.2 | 12.2 | Other |
| Κεφαλαιακές μεταβιβάσεις, εισπραττόμενες | 1.9 | 4.1 | 8.6 | 8.6 | 1.5 | 4.4 | 4.0 | 8.6 | 2.4 | 2.9 | 4.2 | 8.9 | Capital transfers, receivable |
| | (% των συνολικών δαπανών) | | | | | | | | | | | | (% of total expenditure) |
| Πρωτογενείς δαπάνες | 95.4 | 95.2 | 95.3 | 96.5 | 95.1 | 95.4 | 95.5 | 95.1 | 93.8 | 93.0 | 92.4 | 93.4 | Primary expenditure |
| Αμοιβές εξαρτημένης εργασίας, πληρωνόμενες | 23.0 | 22.5 | 23.5 | 18.3 | 24.0 | 21.6 | 20.0 | 18.3 | 22.2 | 21.5 | 22.6 | 18.7 | Compensation of employees, payable |
| Κοινωνικές παροχές | 41.8 | 40.2 | 42.4 | 34.2 | 43.4 | 41.1 | 38.4 | 36.2 | 44.6 | 41.6 | 41.5 | 38.1 | Social benefits |
| Προϊόντα και υπηρεσίες | 6.9 | 10.0 | 10.0 | 12.4 | 9.0 | 10.9 | 9.9 | 11.9 | 8.6 | 10.9 | 10.5 | 12.8 | Goods and services |
| Επιδότησεις, πληρωνόμενες | 8.0 | 9.2 | 6.3 | 9.5 | 5.7 | 9.3 | 14.9 | 11.1 | 5.7 | 2.8 | 3.7 | 2.6 | Subsidies, payable |
| Λοιπές τρέχουσες μεταβιβάσεις, πληρωνόμενες | 3.8 | 2.5 | 3.0 | 4.5 | 3.0 | 2.8 | 2.7 | 2.7 | 3.2 | 2.7 | 2.8 | 3.1 | Other current transfers, payable |
| Κεφαλαιακές μεταβιβάσεις, πληρωνόμενες | 11.8 | 10.9 | 10.1 | 17.6 | 10.0 | 9.7 | 9.5 | 14.9 | 9.6 | 13.6 | 11.3 | 18.1 | Capital transfers, payable |
| Τόκοι, πληρωνόμενοι | 4.6 | 4.8 | 4.7 | 3.5 | 4.9 | 4.6 | 4.5 | 4.9 | 6.2 | 7.0 | 7.6 | 6.6 | Interest payments |
| | (Ετήσια μεταβολή %) | | | | | | | | | | | | (Year-on-year change %) |
| Έσοδα | -6.0 | 19.2 | 11.4 | 15.0 | 13.4 | 24.5 | 14.8 | 5.3 | 10.7 | 4.5 | 0.8 | -0.6 | Revenue |
| Φόροι στην παραγωγή και στις εισαγωγές, εισπραττόμενοι | -5.0 | 26.9 | 14.8 | 15.7 | 25.2 | 38.7 | 40.4 | 5.0 | 7.8 | 4.1 | -13.7 | -3.7 | Taxes on production and imports, receivable |
| Φόροι στο εισόδημα, εισπραττόμενοι | -9.1 | 3.9 | 45.9 | 10.2 | 7.5 | 27.3 | 6.9 | 11.9 | 12.8 | 19.1 | 37.2 | 7.0 | Taxes on income and property, receivable |
| Κοινωνικές εισφορές, εισπραττόμενες | -6.3 | 13.4 | 1.9 | 20.7 | 8.1 | 19.1 | -0.4 | 1.5 | 3.1 | -3.0 | 7.7 | -4.0 | Social contributions |
| Λοιπά τρέχοντα έσοδα | -16.8 | 55.8 | -29.4 | 9.1 | 4.5 | -4.9 | 37.9 | 4.2 | 40.0 | 9.1 | -12.8 | 0.4 | Other |
| Κεφαλαιακές μεταβιβάσεις, εισπραττόμενες | 355.9 | 8.5 | 64.0 | 15.2 | -8.1 | 32.6 | -47.1 | 5.4 | 74.4 | -30.2 | 6.5 | 2.7 | Capital transfers, receivable |
| Συνολικές δαπάνες | 15.4 | 6.9 | 2.8 | -0.2 | -3.0 | 4.8 | 18.2 | 0.7 | 11.5 | 4.4 | -8.5 | 0.6 | Total expenditure |
| Πρωτογενείς δαπάνες | 17.1 | 7.6 | 3.5 | 0.1 | -3.3 | 5.0 | 18.4 | -0.8 | 10.0 | 1.8 | -11.5 | -1.2 | Primary expenditure |
| Αμοιβές εξαρτημένης εργασίας, πληρωνόμενες | 0.6 | 0.5 | 0.7 | 2.3 | 1.0 | 0.8 | 0.7 | 0.7 | 3.1 | 3.7 | 3.2 | 2.8 | Compensation of employees, payable |
| Κοινωνικές παροχές | 3.0 | 4.2 | 4.7 | 3.2 | 0.7 | 7.0 | 6.9 | 6.6 | 14.5 | 5.6 | -1.1 | 5.8 | Social benefits |
| Προϊόντα και υπηρεσίες | 11.7 | 27.3 | 9.6 | 13.2 | 26.2 | 15.0 | 17.1 | -3.6 | 6.3 | 3.9 | -3.8 | 8.6 | Goods and services |
| Επιδότησεις, πληρωνόμενες | 250.8 | 4.5 | -9.5 | 56.0 | -30.2 | 5.7 | 182.6 | 17.6 | 11.3 | -68.1 | -77.6 | -76.7 | Subsidies, payable |
| Λοιπές τρέχουσες μεταβιβάσεις, πληρωνόμενες | 6.0 | -23.3 | 1.0 | 68.9 | -22.6 | 17.5 | 8.8 | -39.5 | 16.7 | 0.0 | -7.1 | 16.7 | Other current transfers, payable |
| Κεφαλαιακές μεταβιβάσεις, πληρωνόμενες | 102.4 | 41.0 | 9.5 | -31.5 | -18.4 | -6.3 | 10.7 | -14.7 | 7.4 | 45.8 | 9.5 | 22.4 | Capital transfers, payable |
| Τόκοι, πληρωνόμενοι | -12.3 | -5.1 | -9.1 | -7.6 | 2.7 | 1.2 | 13.4 | 39.9 | 40.9 | 58.1 | 55.7 | 36.1 | Interest payments |

Πηγή: Διεύθυνση Εθνικών Λογαριασμών ΕΛΣΤΑΤ.

(1) Προσωρινά στοιχεία.

(2) Το Πρωτογενές Ισοζύγιο Γενικής Κυβέρνησης ορίζεται εδώ ως το Ισοζύγιο Γενικής Κυβέρνησης (σύμφωνα με το ΕΣΛ 2010) μείον τα έξοδα τόκων των φορέων Γενικής Κυβέρνησης σε άλλους τομείς. Σε αυτήν τη μέτρηση του Πρωτογενούς Ισοζυγίου περιλαμβάνεται η επίπτωση υποστήριξης των χρηματοπιστωτικών ιδρυμάτων. Η μέτρηση αυτή του Πρωτογενούς Ισοζυγίου διαφέρει από τον ορισμό του πρωτογενούς Ισοζυγίου Γενικής Κυβέρνησης, ο οποίος χρησιμοποιείται στο πλαίσιο του Προγράμματος Οικονομικής Προσαρμογής για την Ελλάδα.

(3) Το χρέος όπως ορίζεται από τη Συνθήκη του Μάαστριχτ.

(4) Όταν οι δαπάνες της υποστήριξης υπερβαίνουν τα έσοδα το πρόσημο είναι αρνητικό. Στην περίπτωση όπου η υποστήριξη των χρηματοπιστωτικών ιδρυμάτων έχει θετική επίπτωση στο Ισοζύγιο της Γενικής Κυβέρνησης, αυτό οφείλεται στο ότι οι δεδουλευμένες αμοιβές που προκύπτουν από τις εγγυήσεις του διατραπεζικού δανεισμού και του συστήματος ομολογιακών δανείων, καθώς και τα έσοδα από τις προνομιούχες μετοχές των τραπεζών, είναι υψηλότερα από τις δεδουλευμένες δαπάνες.

Source: National Accounts Division ELSTAT.

(1) Provisional data.

(2) General Government Primary balance is defined here as General Government balance (according to ESA 2010) minus interest expenditure of General Government entities to other sectors. The effect of support to financial institutions is included in this measure of the Primary balance. The measure of the Primary balance presented here differs from the definition of primary balance used under the Economic Adjustment Program for Greece.

(3) Debt as defined in the Maastricht Treaty.

(4) Sign is negative when expenditures of the support exceed revenues. When the impact of the support to financial institutions is positive for the General Government balance, this is due to the fees accruing on the inter-bank lending guarantees and the bond loan scheme, and the revenues from bank preference shares being greater than the expenditures accrued.

Έσοδα Γενικής Κυβέρνησης (σε δις. €)
Revenue of General Government (in bil. €)

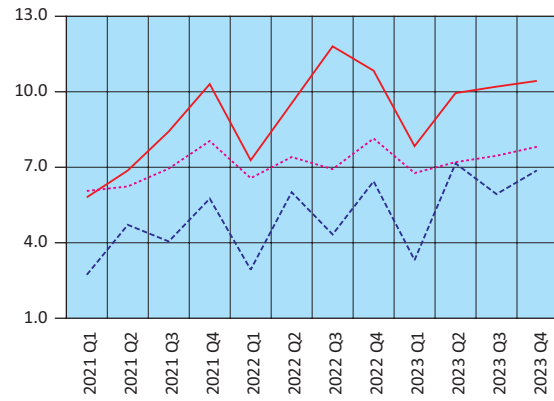

— Φόροι στην παραγωγή και τις εισαγωγές – Taxes on production and imports
 - - Φόροι στο εισόδημα – Taxes on income
 ... Κοινωνικές εισφορές – Social contributions

Έξοδα Γενικής Κυβέρνησης (σε δις. €)
Expenditure of General Government (in bil. €)

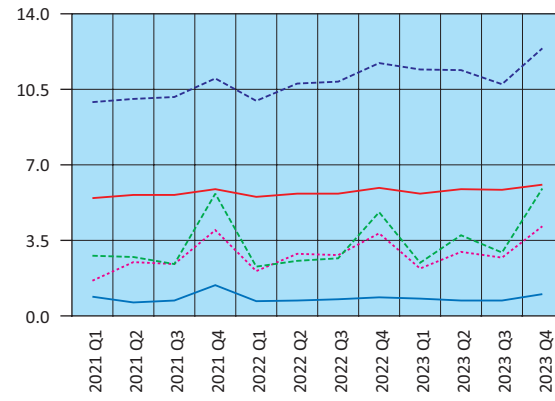

— Αμοιβές εξαρτημένης εργασίας – Compensation of employees
 - - Κοινωνικές παροχές – Social benefits
 ... Προϊόντα και υπηρεσίες – Goods and services
 — Λοιπές τρέχουσες μεταβιβάσεις – Other current transfers
 ... Κεφαλαιακές μεταβιβάσεις – Capital transfers

Έσοδα - Πρωτογενείς δαπάνες - Συνολικές δαπάνες (σε δις. €)
Revenue - Primary expenditure - Total expenditure (in bil. €)

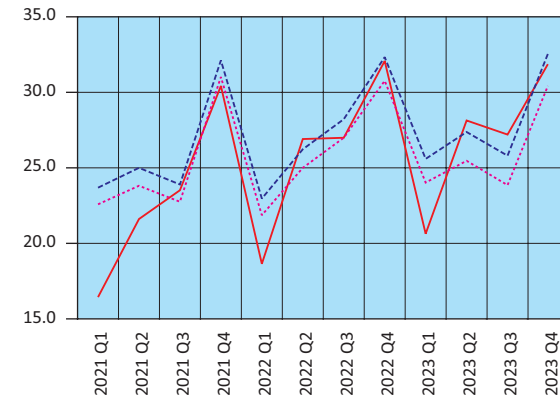

— Έσοδα – Revenue
 - - Συνολικές δαπάνες – Total expenditure
 ... Πρωτογενείς δαπάνες – Primary expenditure

Πρωτογενές ισοζύγιο και ισοζύγιο Γενικής Κυβέρνησης (σε δις. €)
Primary balance and overall balance of General Government (in bil. €)

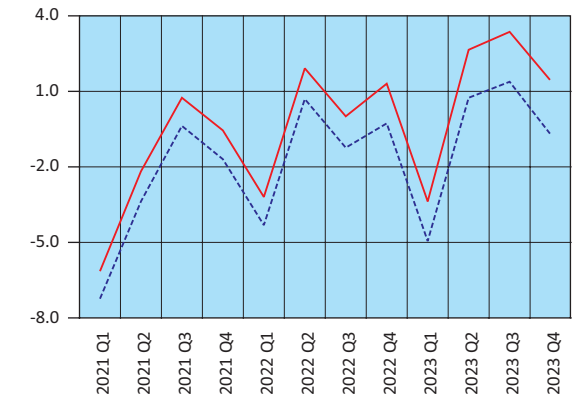

— Πρωτογενές ισοζύγιο – Primary balance
 - - Ισοζύγιο Γενικής Κυβέρνησης – Overall balance

Πίνακας 13. ΕΛΛΑΣ: ΧΡΕΟΣ ΓΕΝΙΚΗΣ ΚΥΒΕΡΝΗΣΗΣ, 2012 - 2023

Σε εκατομμύρια €

Table 13. GREECE: GENERAL GOVERNMENT DEBT, 2012 - 2023

In million €

| | 2012 ⁽¹⁾ | 2013 | 2014 | 2015 | 2016 | 2017 | 2018 | 2019 | 2020 | 2021 | 2022 | 2023 | |
|---------------------------------------------------------------|---------------------|----------------|----------------|----------------|----------------|----------------|----------------|----------------|----------------|----------------|----------------|----------------|-----------------------------------------------------------------|
| Ονομαστική αξία υπολοίπου χρέους στο τέλος του έτους | 305,085 | 320,498 | 319,629 | 311,729 | 315,012 | 317,481 | 334,721 | 331,144 | 341,588 | 353,910 | 356,796 | 356,695 | Nominal value of debt outstanding at the end of the year |
| Νόμισμα και καταθέσεις | 1,055 | 1,088 | 6,374 | 5,546 | 5,987 | 6,008 | 6,245 | 6,635 | 6,655 | 6,757 | 7,248 | 7,239 | Currency and deposits |
| Χρεόγραφα εκτός από μετοχές, χωρίς χρηματοοικονομικά παράγωγα | 93,432 | 79,194 | 69,466 | 61,084 | 57,162 | 54,938 | 52,882 | 57,854 | 67,187 | 80,998 | 85,246 | 92,039 | Securities other than shares, excl. financial derivatives |
| Βραχυπρόθεσμα (≤1 έτους) | 15,309 | 10,872 | 12,190 | 10,884 | 10,087 | 14,261 | 11,144 | 11,752 | 11,122 | 10,811 | 11,089 | 11,339 | Short-term (≤1 year) |
| Μακροπρόθεσμα (>1 έτους) | 78,123 | 68,322 | 57,276 | 50,200 | 47,075 | 40,677 | 41,738 | 46,102 | 56,065 | 70,187 | 74,157 | 80,700 | Long-term (>1 year) |
| Δάνεια | 210,598 | 240,216 | 243,789 | 245,099 | 251,863 | 256,535 | 275,594 | 266,655 | 267,746 | 266,155 | 264,302 | 257,417 | Loans |
| Βραχυπρόθεσμα | 2,491 | 2,164 | 2,370 | 1,509 | 2,198 | 2,036 | 2,241 | 2,267 | 2,250 | 2,049 | 5,391 | 2,686 | Short-term |
| Μακροπρόθεσμα | 208,107 | 238,052 | 241,419 | 243,590 | 249,665 | 254,499 | 273,353 | 264,388 | 265,496 | 264,106 | 258,911 | 254,731 | Long-term |
| | (% του χρέους) | | | | | | | | | | | | (% of debt) |
| Νόμισμα και καταθέσεις | 0.3 | 0.3 | 2.0 | 1.8 | 1.9 | 1.9 | 1.9 | 2.0 | 1.9 | 1.9 | 2.0 | 2.0 | Currency and deposits |
| Χρεόγραφα εκτός από μετοχές, χωρίς χρηματοοικονομικά παράγωγα | 30.6 | 24.7 | 21.7 | 19.6 | 18.1 | 17.3 | 15.8 | 17.5 | 19.7 | 22.9 | 23.9 | 25.8 | Securities other than shares, excl. financial derivatives |
| Βραχυπρόθεσμα | 5.0 | 3.4 | 3.8 | 3.5 | 3.2 | 4.5 | 3.3 | 3.5 | 3.3 | 3.1 | 3.1 | 3.2 | Short-term |
| Μακροπρόθεσμα | 25.6 | 21.3 | 17.9 | 16.1 | 14.9 | 12.8 | 12.5 | 13.9 | 16.4 | 19.8 | 20.8 | 22.6 | Long-term |
| Δάνεια | 69.0 | 75.0 | 76.3 | 78.6 | 80.0 | 80.8 | 82.3 | 80.5 | 78.4 | 75.2 | 74.1 | 72.2 | Loans |
| Βραχυπρόθεσμα | 0.8 | 0.7 | 0.7 | 0.5 | 0.7 | 0.6 | 0.7 | 0.7 | 0.7 | 0.6 | 1.5 | 0.8 | Short-term |
| Μακροπρόθεσμα | 68.2 | 74.3 | 75.5 | 78.1 | 79.3 | 80.2 | 81.7 | 79.8 | 77.7 | 74.6 | 72.6 | 71.4 | Long-term |

Πηγή: Διεύθυνση Εθνικών Λογαριασμών ΕΛΣΤΑΤ.

(1) Περιλαμβάνει μείωση του Χρέους στο πλαίσιο της πρωτοβουλίας «Συμμετοχή του ιδιωτικού τομέα» (PSI).

Source: National Accounts Division ELSTAT.

(1) Includes Debt reduction under the private sector involvement (PSI) initiative.

Δομή Χρέους Γενικής Κυβέρνησης (ποσοστό % συνόλου)
Structure of General Government Debt (percentage of total)

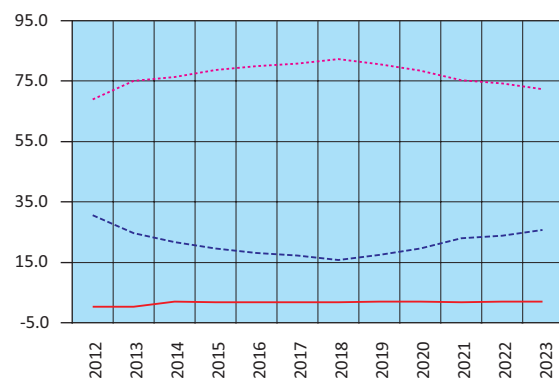

— Νόμισμα και καταθέσεις - Currency and deposits
- - - Χρεόγραφα - Securities
... Δάνεια - Loans

Διαχρονική εξέλιξη του Χρέους ως ποσοστό (%) του ΑΕΠ
Evolution of Debt as percentage of GDP

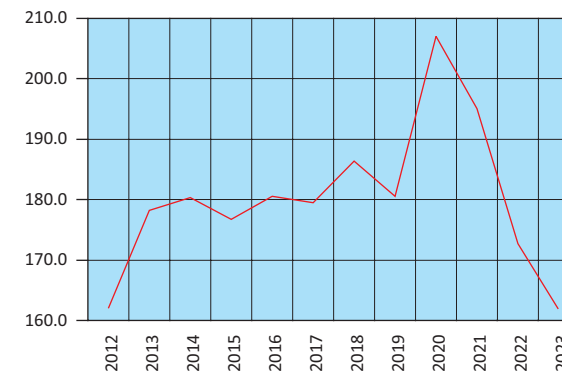

— Νόμισμα και καταθέσεις - Currency and deposits
- - - Χρεόγραφα - Securities
... Δάνεια - Loans

ΧΡΕΟΣ ΓΕΝΙΚΗΣ ΚΥΒΕΡΝΗΣΗΣ ΚΑΤΑ ΜΑΑΣΤΡΙΧΤ / GROSS DEBT (MAASTRICHT)

Ως ποσοστό % του ΑΕΠ / As percentage % of GDP

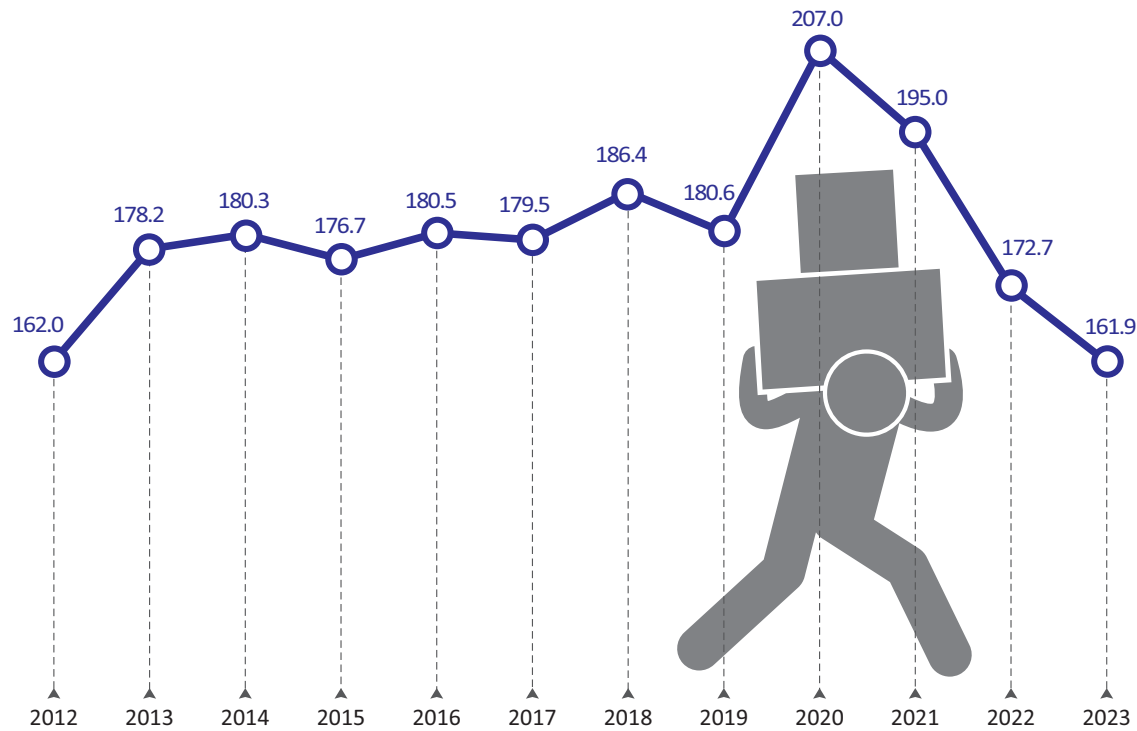

ΜΙΣΘΟΙ, ΠΑΡΑΓΩΓΙΚΟΤΗΤΑ ΚΑΙ ΚΟΣΤΟΣ ΕΡΓΑΣΙΑΣ / WAGES, PRODUCTIVITY AND LABOUR COST

Ετήσια μεταβολή % / Y-o-y change %

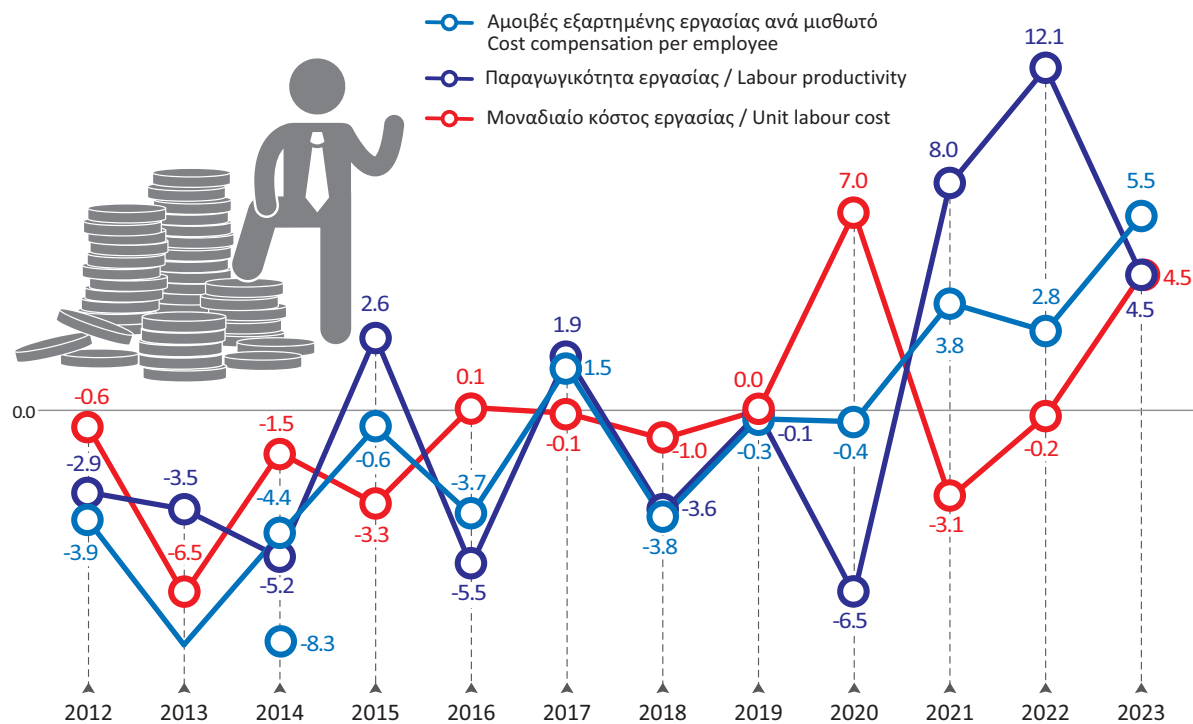

**ΕΣΟΔΑ, ΔΑΠΑΝΕΣ ΚΑΙ ΙΣΟΖΥΓΙΟ ΓΕΝΙΚΗΣ ΚΥΒΕΡΝΗΣΗΣ
REVENUE, EXPENDITURE AND OVERALL BALANCE OF GENERAL GOVERNMENT**

Σε δισεκατομμύρια € / In billion €

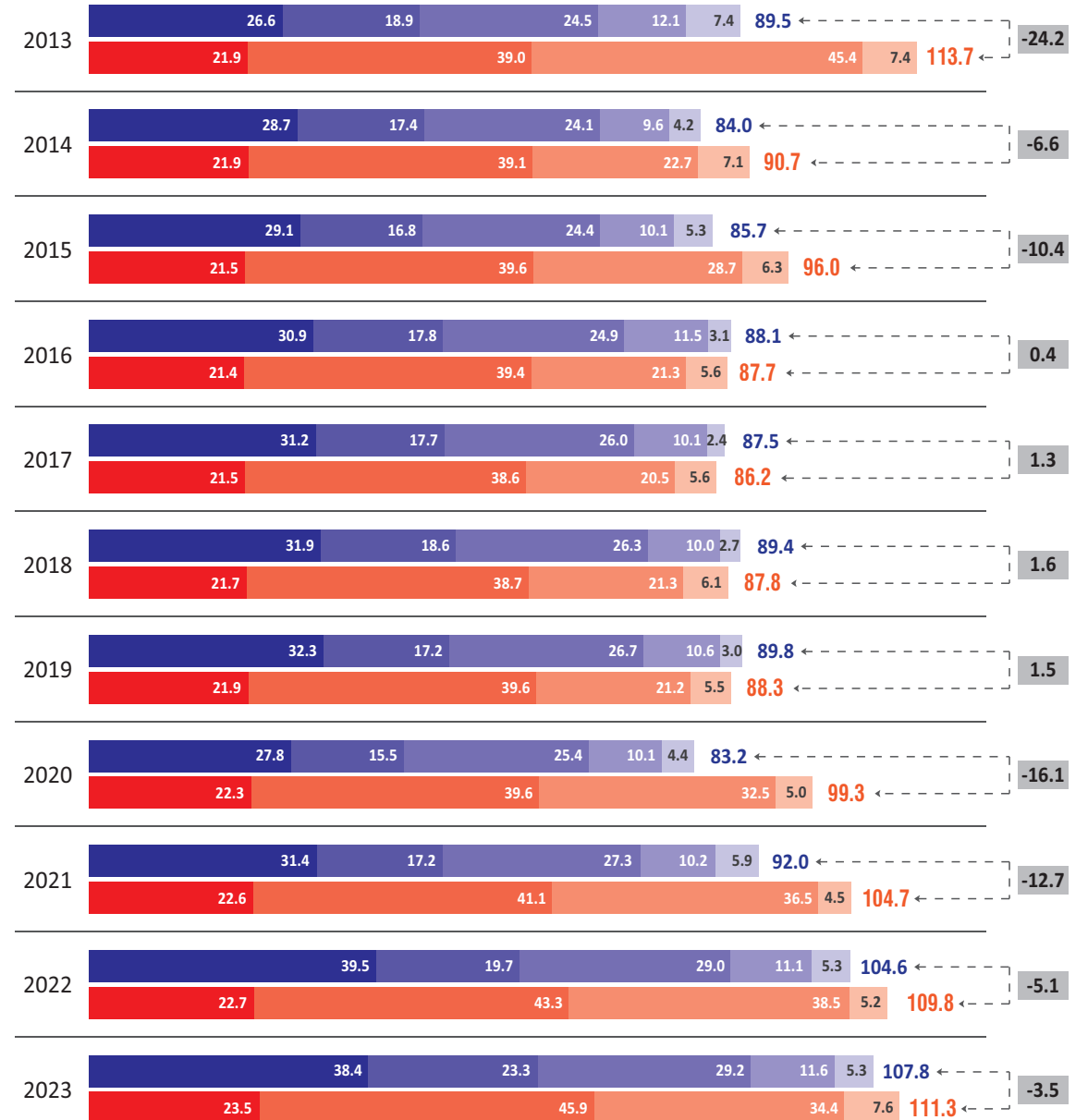

ΕΣΟΔΑ / REVENUE

- Κεφαλαιακές μεταβιβάσεις, εισπραττόμενες / Capital transfers, receivable
- Λοιπά τρέχοντα έσοδα / Other current revenue
- Κοινωνικές εισφορές, εισπραττόμενες / Social contributions
- Φόροι στο εισόδημα, εισπραττόμενοι / Taxes on income and property, receivable
- Φόροι στην παραγωγή και τις εισαγωγές, εισπραττόμενοι / Taxes on production and imports, receivable

ΔΑΠΑΝΕΣ / EXPENDITURE

- Τόκοι, πληρωνόμενοι / Interest payments
- Λοιπές πρωτογενείς δαπάνες / Other primary expenditure
- Κοινωνικές παροχές / Social benefits
- Αμοιβές εξαρτημένης εργασίας, πληρωνόμενες / Compensation of employees, payable
- ΙΣΟΖΥΓΙΟ / BALANCE

Πίνακας 14. ΕΛΛΑΣ: ΠΛΗΘΥΣΜΟΣ ΗΛΙΚΙΑΣ 15 ΕΤΩΝ ΚΑΙ ΑΝΩ, ΚΑΤΑ ΚΑΤΑΣΤΑΣΗ ΑΠΑΣΧΟΛΗΣΗΣ, ΤΡΙΜΗΝΙΑΙΑ ΣΤΟΙΧΕΙΑ, 2017 - 2024

Table 14. GREECE: POPULATION AGED 15 YEARS AND OVER BY EMPLOYMENT STATUS, QUARTERLY DATA, 2017 - 2024

Σε χιλιάδες

In thousands

| Περίοδος αναφοράς | Εργατικό δυναμικό | | | | | | | Labour force | | | | Άτομα εκτός του εργατικού δυναμικού Persons outside the labour force | Reference period |
|-------------------|-------------------------------------|-----------------|--------------------------------------------------------|-----------------------------------|--------------------------------------------------------------------|------------------------------|--------------------------------------------------------------------|--------------------------------------------------------------------------|------------------------------------------------------------------------------------|----------------------------------------------------------------------------------------------------|-----------------------------------------------------------------------------------------------|-------------------------------------------------------------------------|------------------|
| | Γενικό σύνολο (1) Grand total | Σύνολο Total | Ποσοστό (%) επί του πληθυσμού Percent of population | Απασχολούμενοι (2) Employed | Ποσοστό (%) επί του εργατικού δυναμικού Percent of labour force | Άνεργοι (3) Unemployed | Ποσοστό (%) επί του εργατικού δυναμικού Percent of labour force | Μέσο ετήσιο ποσοστό (%) ανεργίας Annual average unemployment rate (%) | Ετήσια μεταβολή (%) εργατικού δυναμικού Year-on-year change (%) of labour force | Ετήσια μεταβολή (%) στο πλήθος απασχολούμενων Year-on-year change (%) in the number of employed | Ετήσια μεταβολή (%) στο πλήθος ανέργων Year-on-year change (%) in the number of unemployed | | |
| 2017 Β' τρίμηνο | 9,181.4 | 4,808.0 | 52.4 | 3,791.4 | 78.9 | 1,016.6 | 21.1 | | -0.1 | 2.4 | -8.6 | 4,373.4 | 2017 2nd quarter |
| Γ' » | 9,172.3 | 4,793.8 | 52.3 | 3,823.7 | 79.8 | 970.1 | 20.2 | 21.5 | -0.7 | 2.3 | -11.2 | 4,378.5 | 3rd » |
| Δ' τρίμηνο | 9,163.3 | 4,743.1 | 51.8 | 3,736.3 | 78.8 | 1,006.8 | 21.2 | | -0.6 | 2.4 | -10.4 | 4,420.2 | 4th quarter |
| 2018 Α' τρίμηνο | 9,154.0 | 4,725.0 | 51.6 | 3,723.8 | 78.8 | 1,001.2 | 21.2 | | -1.0 | 1.8 | -10.2 | 4,429.1 | 2018 1st quarter |
| Β' » | 9,144.7 | 4,766.4 | 52.1 | 3,860.4 | 81.0 | 906.0 | 19.0 | 19.3 | -0.9 | 1.8 | -10.9 | 4,378.3 | 2nd » |
| Γ' » | 9,135.5 | 4,765.9 | 52.2 | 3,894.2 | 81.7 | 871.8 | 18.3 | | -0.6 | 1.8 | -10.1 | 4,369.5 | 3rd » |
| Δ' τρίμηνο | 9,126.4 | 4,714.8 | 51.7 | 3,833.7 | 81.3 | 881.1 | 18.7 | | -0.6 | 2.6 | -12.5 | 4,411.6 | 4th quarter |
| 2019 Α' τρίμηνο | 9,117.3 | 4,721.1 | 51.8 | 3,814.0 | 80.8 | 907.1 | 19.2 | | -0.1 | 2.4 | -9.4 | 4,396.2 | 2019 1st quarter |
| Β' » | 9,108.0 | 4,761.5 | 52.3 | 3,956.4 | 83.1 | 805.0 | 16.9 | | -0.1 | 2.5 | -11.1 | 4,346.6 | 2nd » |
| Γ' » | 9,098.9 | 4,748.9 | 52.2 | 3,971.9 | 83.6 | 777.0 | 16.4 | 17.3 | -0.4 | 2.0 | -10.9 | 4,350.0 | 3rd » |
| Δ' τρίμηνο | 9,089.9 | 4,688.2 | 51.6 | 3,901.8 | 83.2 | 786.4 | 16.8 | | -0.6 | 1.8 | -10.7 | 4,401.7 | 4th quarter |
| 2020 Α' τρίμηνο | 9,083.8 | 4,597.7 | 50.6 | 3,852.6 | 83.8 | 745.1 | 16.2 | | -2.6 | 1.0 | -17.9 | 4,486.1 | 2020 1st quarter |
| Β' » | 9,080.5 | 4,612.3 | 50.8 | 3,844.0 | 83.3 | 768.3 | 16.7 | | -3.1 | -2.8 | -4.6 | 4,468.2 | 2nd » |
| Γ' » | 9,077.3 | 4,683.2 | 51.6 | 3,926.8 | 83.8 | 756.4 | 16.2 | 16.3 | -1.4 | -1.1 | -2.6 | 4,394.1 | 3rd » |
| Δ' τρίμηνο | 9,074.2 | 4,628.6 | 51.0 | 3,878.5 | 83.8 | 750.1 | 16.2 | | -1.3 | -0.6 | -4.6 | 4,445.6 | 4th quarter |
| 2021 Α' τρίμηνο | 9,070.8 | 4,370.5 | 48.2 | 3,625.1 | 82.9 | 745.4 | 17.1 | | -4.9 | -5.9 | 0.0 | 4,700.3 | 2021 1st quarter |
| Β' » | 9,067.1 | 4,647.8 | 51.3 | 3,915.3 | 84.2 | 732.5 | 15.8 | | 0.8 | 1.9 | -4.7 | 4,419.3 | 2nd » |
| Γ' » | 9,063.5 | 4,733.7 | 52.2 | 4,118.3 | 87.0 | 615.4 | 13.0 | 14.7 | 1.1 | 4.9 | -18.6 | 4,329.8 | 3rd » |
| Δ' τρίμηνο | 9,060.0 | 4,670.7 | 51.6 | 4,053.3 | 86.8 | 617.4 | 13.2 | | 0.9 | 4.5 | -17.7 | 4,389.3 | 4th quarter |
| 2022 Α' τρίμηνο | 9,055.8 | 4,691.2 | 51.8 | 4,044.0 | 86.2 | 647.2 | 13.8 | | 7.3 | 11.6 | -13.2 | 4,364.6 | 2022 1st quarter |
| Β' » | 9,052.0 | 4,758.8 | 52.6 | 4,167.2 | 87.6 | 591.6 | 12.4 | | 2.4 | 6.4 | -19.2 | 4,293.1 | 2nd » |
| Γ' » | 9,048.2 | 4,771.6 | 52.7 | 4,216.0 | 88.4 | 555.6 | 11.6 | 12.4 | 0.8 | 2.4 | -9.7 | 4,276.6 | 3rd » |
| Δ' τρίμηνο | 9,044.7 | 4,693.6 | 51.9 | 4,135.2 | 88.1 | 558.4 | 11.9 | | 0.5 | 2.0 | -9.6 | 4,351.0 | 4th quarter |
| 2023 Α' τρίμηνο | 9,041.4 | 4,648.5 | 51.4 | 4,098.0 | 88.2 | 550.5 | 11.8 | | -0.9 | 1.3 | -14.9 | 4,392.8 | 2023 1st quarter |
| Β' » | 9,038.4 | 4,769.9 | 52.8 | 4,236.5 | 88.8 | 533.3 | 11.2 | | 0.2 | 1.7 | 1.4 | 4,268.5 | 2nd » |
| Γ' » | 9,035.5 | 4,770.8 | 52.8 | 4,256.2 | 89.2 | 514.6 | 10.8 | 11.1 | 0.0 | 1.0 | 1.0 | 4,264.7 | 3rd » |
| Δ' τρίμηνο | 9,032.7 | 4,671.8 | 51.7 | 4,183.1 | 89.5 | 488.7 | 10.5 | | -0.5 | 1.2 | 1.6 | 4,360.9 | 4th quarter |
| 2024 Α' τρίμηνο | 9,025.7 | 4,747.6 | 52.6 | 4,173.4 | 87.9 | 574.1 | 12.1 | | 2.1 | 1.8 | 4.3 | 4,278.2 | 2024 1st quarter |

Πηγή: Διεύθυνση Στατιστικών Πληθυσμού, Απασχόλησης και Κόστους Ζωής ΕΛΣΤΑΤ.

(1) Συνολικός πληθυσμός ατόμων που διαμένουν σε ιδιωτικά νοικοκυριά, ηλικίας 15 ετών και άνω, όπως εκτιμάται με βάση τα αποτελέσματα της Απογραφής Πληθυσμού 2011.

(2) Από το έτος 2021 και εξής, αφορά σε άτομα 15 - 89 ετών.

(3) Αφορά σε άτομα 15 - 74 ετών.

Source: Population, Employment and Cost of Living Statistics Division ELSTAT.

(1) Total number of persons residing in private households, aged 15 years and over, according to the results of the 2011 Population Census.

(2) From 2021 onwards, it refers to persons aged 15 - 89 years.

(3) It refers to persons aged 15 - 74 years.

Εργατικό δυναμικό, απασχολούμενοι, άνεργοι (ετήσια μεταβολή %)
Labour force, employed, unemployed (year-on-year change %)

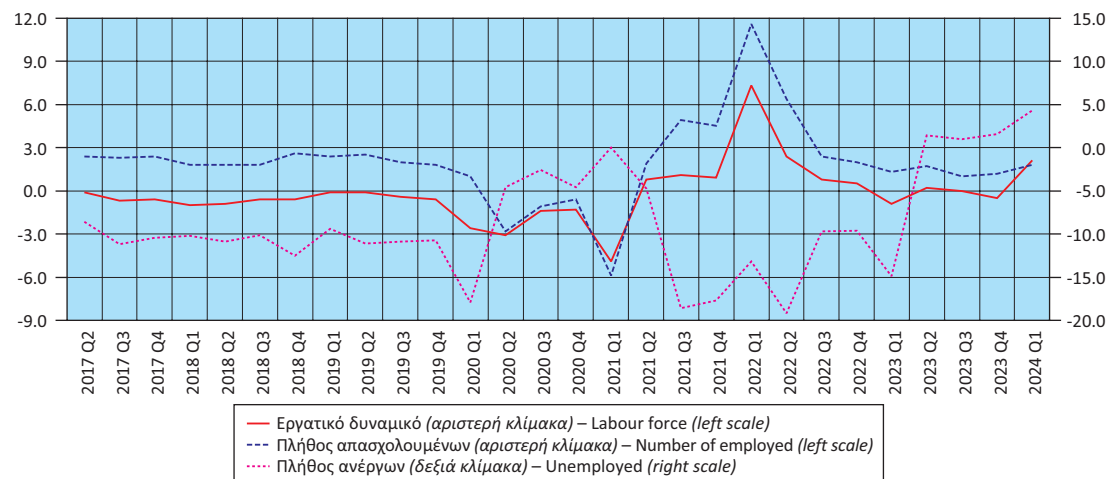

Πίνακας 15. ΕΛΛΑΣ: ΠΟΣΟΣΤΟ (%) ΑΝΕΡΓΙΑΣ ΓΙΑ ΤΟ ΣΥΝΟΛΟ ΤΟΥ ΠΛΗΘΥΣΜΟΥ, ΓΙΑ ΑΡΡΕΝΕΣ - ΘΗΛΕΙΣ ΚΑΙ ΓΙΑ ΑΤΟΜΑ ΗΛΙΚΙΑΣ 15 - 29 ΕΤΩΝ⁽¹⁾, 2011 - 2023
Table 15. GREECE: UNEMPLOYMENT RATE (%) FOR TOTAL POPULATION, MALES - FEMALES AND FOR PERSONS AGED 15 - 29 YEARS⁽¹⁾, 2011 - 2023

| Έτος Year | Σύνολο Total | Άρρενες Males | Θήλειες Females | Άτομα ηλικίας 15 - 29 ετών Persons aged 15 - 29 years |
|--------------|-----------------|------------------|--------------------|----------------------------------------------------------|
| 2011 | 17.9 | 15.1 | 21.5 | 34.8 |
| 2012 | 24.4 | 21.5 | 28.2 | 43.7 |
| 2013 | 27.5 | 24.5 | 31.3 | 48.7 |
| 2014 | 26.5 | 23.6 | 30.2 | 45.0 |
| 2015 | 24.9 | 21.7 | 28.9 | 41.3 |
| 2016 | 23.5 | 19.9 | 28.1 | 38.4 |
| 2017 | 21.5 | 17.8 | 26.1 | 35.6 |
| 2018 | 19.3 | 15.4 | 24.2 | 32.3 |
| 2019 | 17.3 | 14.0 | 21.5 | 28.9 |
| 2020 | 16.3 | 13.5 | 19.8 | 29.8 |
| 2021 | 14.7 | 11.4 | 18.9 | 28.4 |
| 2022 | 12.4 | 9.3 | 16.4 | 24.3 |
| 2023 | 11.1 | 8.5 | 14.3 | 21.8 |

Πηγή: Διεύθυνση Στατιστικών Πληθυσμού, Απασχόλησης και Κόστους Ζωής ΕΛΣΤΑΤ. Source: Population, Employment and Cost of Living Statistics Division ELSTAT.
 (1) Τα στοιχεία αναφέρονται στους μέσους ετήσιους όρους. (1) Data refer to the annual average.

Ποσοστό (%) ανεργίας για το σύνολο του πληθυσμού, για άρρενες - θήλειες και για άτομα ηλικίας 15 - 29 ετών
Unemployment rate (%) for total population, males - females and for persons aged 15 - 29 years

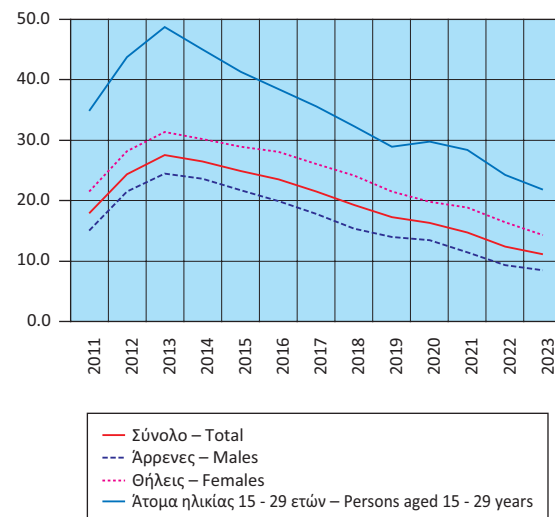

Ποσοστό (%) απασχολουμένων, κατά κλάδο οικονομικής δραστηριότητας
Percentage of persons employed by branch of economic activity

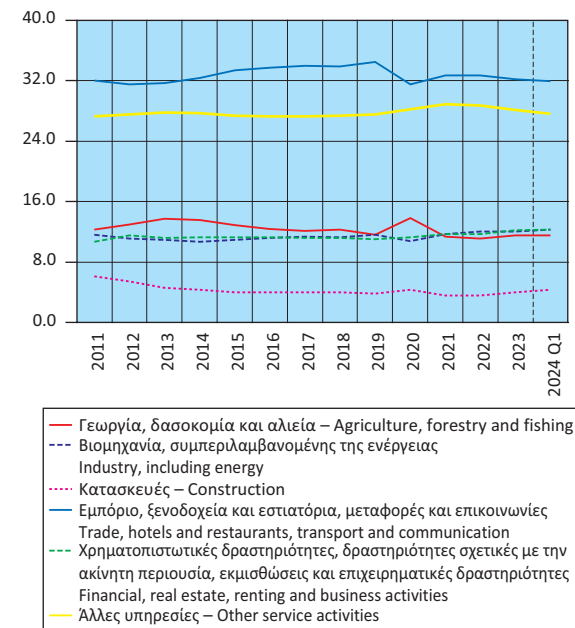

Πίνακας 16. ΕΛΛΑΣ: ΑΠΑΣΧΟΛΟΥΜΕΝΟΙ 15 ΕΤΩΝ ΚΑΙ ΑΝΩ⁽¹⁾, ΚΑΤΑ ΚΛΑΔΟ ΟΙΚΟΝΟΜΙΚΗΣ ΔΡΑΣΤΗΡΙΟΤΗΤΑΣ, 2011 - 2024

Table 16. GREECE: EMPLOYED PERSONS AGED 15 YEARS AND OVER⁽¹⁾ BY BRANCH OF ECONOMIC ACTIVITY, 2011 - 2024

| | 2011 | 2012 | 2013 | 2014 | 2015 | 2016 | 2017 | 2018 | 2019 | 2020 | 2021 | 2022 | 2023 | 2024 Q1 | |
|------------------------------------------------------------------------------------------------------------------------------------|----------------|----------------|----------------|----------------|----------------|----------------|----------------|----------------|----------------|----------------|----------------|----------------|----------------|----------------|------------------------------------------------------------|
| <i>(Απόλυτοι αριθμοί σε χιλιάδες)</i> | | | | | | | | | | | | | | | <i>(Absolute numbers in thousands)</i> |
| Σύνολο | 4,054.3 | 3,695.0 | 3,513.2 | 3,536.2 | 3,610.7 | 3,673.6 | 3,752.7 | 3,828.0 | 3,911.0 | 3,875.5 | 3,928.0 | 4,140.6 | 4,193.5 | 4,173.4 | Total |
| Γεωργία, δασοκομία και αλιεία | 500.7 | 480.5 | 481.1 | 479.9 | 465.7 | 454.5 | 453.4 | 469.6 | 453.6 | 412.0 | 446.0 | 461.4 | 480.9 | 478.9 | Agriculture, forestry and fishing |
| Βιομηχανία, συμπεριλαμβανομένης της ενέργειας | 471.4 | 410.4 | 384.3 | 378.1 | 394.2 | 412.9 | 428.9 | 432.1 | 452.3 | 440.7 | 458.3 | 494.9 | 502.7 | 512.5 | Industry, including energy |
| Κατασκευές | 245.8 | 200.9 | 162.3 | 151.6 | 145.2 | 147.1 | 149.3 | 151.6 | 147.6 | 140.8 | 141.8 | 148.6 | 165.8 | 181.0 | Construction |
| Εμπόριο, ξενοδοχεία και εστιατόρια, μεταφορές και επικοινωνίες | 1,298.1 | 1,163.2 | 1,114.2 | 1,146.9 | 1,206.3 | 1,238.9 | 1,275.4 | 1,298.3 | 1,349.1 | 1,327.4 | 1,285.5 | 1,354.6 | 1,352.1 | 1,332.7 | Trade, hotels and restaurants, transport and communication |
| Χρηματοπιστωτικές δραστηριότητες, δραστηριότητες σχετικές με την ακίνητη περιουσία, εκμισθώσεις και επιχειρηματικές δραστηριότητες | 432.4 | 424.9 | 394.2 | 400.2 | 409.7 | 415.9 | 421.3 | 428.7 | 432.0 | 442.4 | 459.6 | 486.1 | 509.9 | 513.2 | Financial, real estate, renting and business activities |
| Άλλες υπηρεσίες | 1,106.0 | 1,015.1 | 977.1 | 979.6 | 989.6 | 1,004.3 | 1,024.4 | 1,047.7 | 1,076.4 | 1,112.2 | 1,135.8 | 1,190.3 | 1,179.2 | 1,152.3 | Other service activities |
| Δε δηλώθηκε | | | | | | | | | | | 1.0 | 4.6 | 2.8 | 2.8 | Not reported |
| <i>(Ποσοστιαία αναλογία %)</i> | | | | | | | | | | | | | | | <i>(In percent of total)</i> |
| Σύνολο | 100.0 | 100.0 | 100.0 | 100.0 | 100.0 | 100.0 | 100.0 | 100.0 | 100.0 | 100.0 | 100.0 | 100.0 | 100.0 | 100.0 | Total |
| Γεωργία, δασοκομία και αλιεία | 12.3 | 13.0 | 13.7 | 13.6 | 12.9 | 12.4 | 12.1 | 12.3 | 11.6 | 13.8 | 11.4 | 11.1 | 11.5 | 11.5 | Agriculture, forestry and fishing |
| Βιομηχανία, συμπεριλαμβανομένης της ενέργειας | 11.6 | 11.1 | 10.9 | 10.7 | 10.9 | 11.2 | 11.4 | 11.3 | 11.6 | 10.8 | 11.7 | 12.0 | 12.0 | 12.3 | Industry, including energy |
| Κατασκευές | 6.1 | 5.4 | 4.6 | 4.3 | 4.0 | 4.0 | 4.0 | 4.0 | 3.8 | 4.3 | 3.6 | 3.6 | 4.0 | 4.3 | Construction |
| Εμπόριο, ξενοδοχεία και εστιατόρια, μεταφορές και επικοινωνίες | 32.0 | 31.5 | 31.7 | 32.4 | 33.4 | 33.7 | 34.0 | 33.9 | 34.5 | 31.5 | 32.7 | 32.7 | 32.2 | 31.9 | Trade, hotels and restaurants, transport and communication |
| Χρηματοπιστωτικές δραστηριότητες, δραστηριότητες σχετικές με την ακίνητη περιουσία, εκμισθώσεις και επιχειρηματικές δραστηριότητες | 10.7 | 11.5 | 11.2 | 11.3 | 11.3 | 11.3 | 11.2 | 11.2 | 11.0 | 11.3 | 11.7 | 11.7 | 12.2 | 12.3 | Financial, real estate, renting and business activities |
| Άλλες υπηρεσίες | 27.3 | 27.5 | 27.8 | 27.7 | 27.4 | 27.3 | 27.3 | 27.4 | 27.5 | 28.2 | 28.9 | 28.7 | 28.1 | 27.6 | Other service activities |
| Δε δηλώθηκε | | | | | | | | | | | 0.0 | 0.1 | 0.1 | 0.1 | Not reported |

Πηγή: Διεύθυνση Στατιστικών Πληθυσμού, Απασχόλησης και Κόστους Ζωής ΕΛΣΤΑΤ.
 (1) Από το έτος 2021 και εξής, αφορά σε άτομα 15 - 89 ετών.

Source: Population, Employment and Cost of Living Statistics Division ELSTAT.
 (1) From 2021 onwards, it refers to persons aged 15 - 89 years.

ΠΟΣΟΣΤΟ ΑΝΕΡΓΙΑΣ ΓΙΑ ΤΟ ΣΥΝΟΛΟ ΤΟΥ ΠΛΗΘΥΣΜΟΥ (%) / UNEMPLOYMENT RATE FOR TOTAL POPULATION (%)

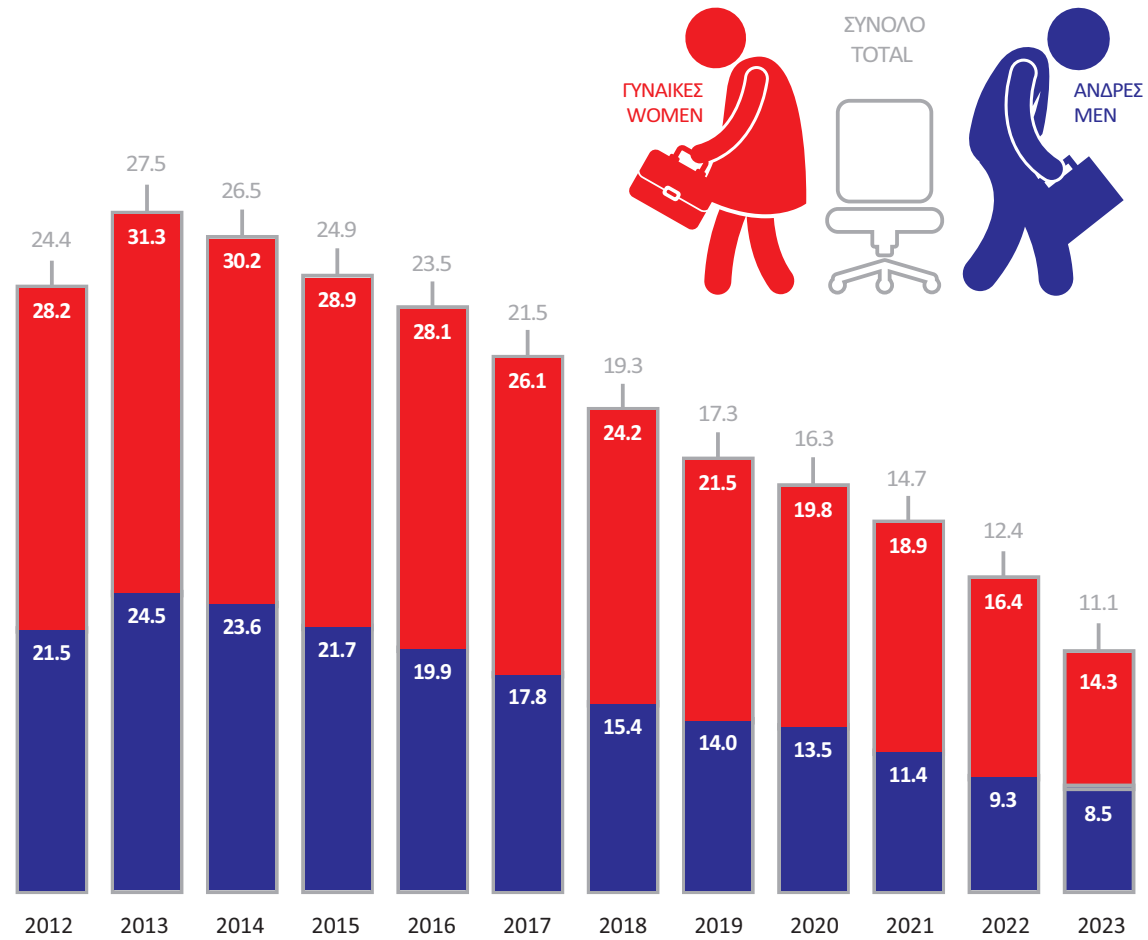

ΑΠΑΣΧΟΛΟΥΜΕΝΟΙ ΚΑΤΑ ΚΛΑΔΟ ΟΙΚΟΝΟΜΙΚΗΣ ΔΡΑΣΤΗΡΙΟΤΗΤΑΣ, 15 ΕΤΩΝ ΚΑΙ ΑΝΩ
EMPLOYED PERSONS AGED 15 YEARS AND OVER, BY BRANCH OF ECONOMIC ACTIVITY

Σε χιλιάδες / In thousands

ΓΕΩΡΓΙΑ, ΔΑΣΟΚΟΜΙΑ ΚΑΙ ΑΛΙΕΙΑ
AGRICULTURE, FORESTRY AND FISHING

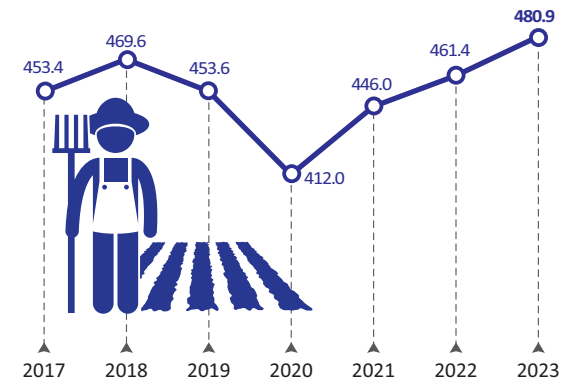

ΒΙΟΜΗΧΑΝΙΑ, ΣΥΜΠΕΡΙΛΑΜΒΑΝΟΜΕΝΗΣ ΤΗΣ ΕΝΕΡΓΕΙΑΣ
INDUSTRY INCLUDING ENERGY

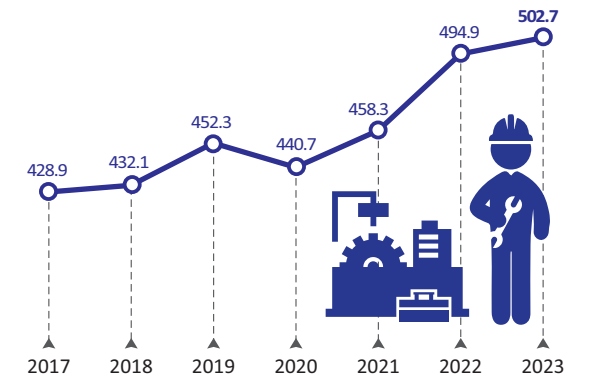

ΕΜΠΟΡΙΟ, ΞΕΝΟΔΟΧΕΙΑ ΚΑΙ ΕΣΤΙΑΤΟΡΙΑ, ΜΕΤΑΦΟΡΕΣ
ΚΑΙ ΕΠΙΚΟΙΝΩΝΙΕΣ / TRADE, HOTELS AND RESTAURANTS,
TRANSPORT AND COMMUNICATION

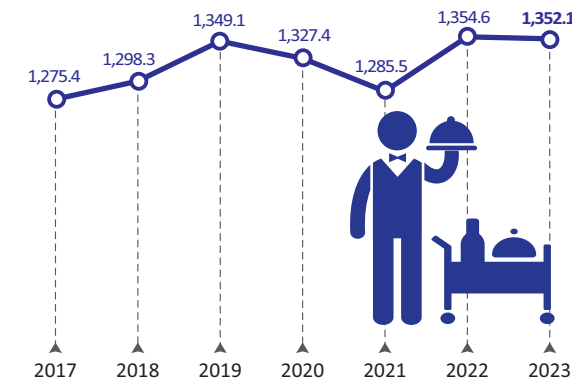

ΧΡΗΜΑΤΟΠΙΣΤΩΤΙΚΕΣ ΚΑΙ ΕΠΙΧΕΙΡΗΜΑΤΙΚΕΣ
ΔΡΑΣΤΗΡΙΟΤΗΤΕΣ / FINANCIAL AND BUSINESS ACTIVITIES

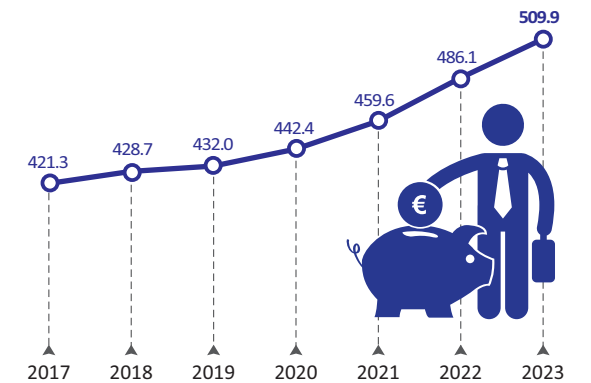

ΠΟΣΟΣΤΟ ΑΠΑΣΧΟΛΟΥΜΕΝΩΝ (%), ΚΑΤΑ ΚΛΑΔΟ ΟΙΚΟΝΟΜΙΚΗΣ ΔΡΑΣΤΗΡΙΟΤΗΤΑΣ, 2023
PERCENTAGE (%) OF EMPLOYED PERSONS BY BRANCH OF ECONOMIC ACTIVITY, 2023

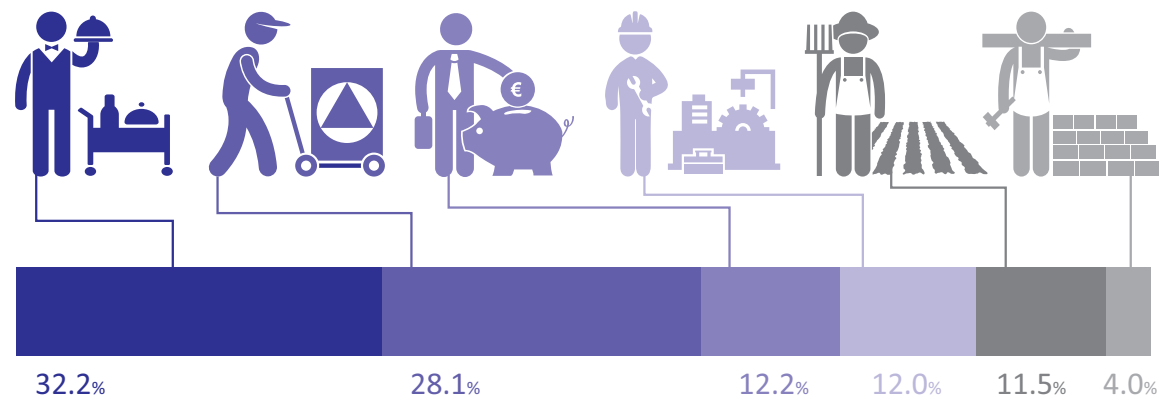

ΚΑΤΑΣΚΕΥΕΣ / CONSTRUCTION

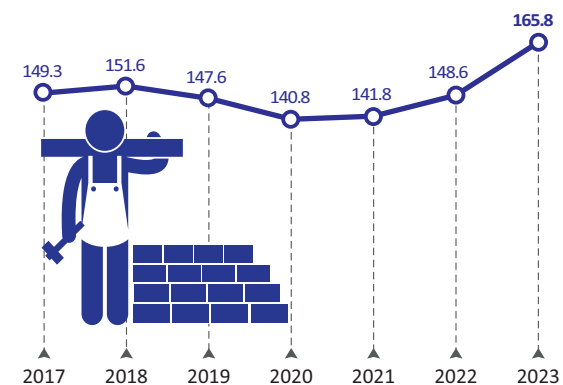

ΆΛΛΕΣ ΥΠΗΡΕΣΙΕΣ / OTHER SERVICE

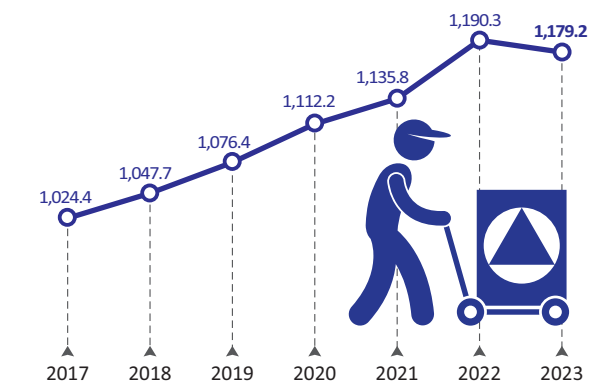

Πίνακας 17. ΕΛΛΑΣ: ΔΕΙΚΤΕΣ ΟΙΚΟΝΟΜΙΚΗΣ ΔΡΑΣΤΗΡΙΟΤΗΤΑΣ, 2021 - 2024

Table 17. GREECE: INDICES OF ECONOMIC ACTIVITY, 2021 - 2024

Ετήσια μεταβολή (%)

Year-on-year change (%)

| | 2021 | 2022 | 2023 | 2022 Q3 | 2022 Q4 | 2023 Q1 | 2023 Q2 | 2023 Q3 | 2023 Q4 | 2024 Q1 | Τελευταία διαθέσιμη περίοδος (1)(2) Latest available period | | |
|---------------------------------------------------------------------------------------------------------------|-------|-------|-------|---------|---------|---------|---------|---------|---------|---------|-------------------------------------------------------------------|------------------|---------------------------------------------------------------------------------------------------------------|
| Δείκτης Κύκλου Εργασιών στη Βιομηχανία ⁽⁵⁾ | 25.6 | 33.1 | -4.1 | 34.5 | 20.1 | 10.2 | -12.4 | -7.4 | -3.8 | -0.3 | -6.0 | Μάρτ./March 2024 | Turnover Index in Industry ⁽⁵⁾ |
| 1. Ενέργεια | 52.5 | 66.6 | -15.9 | 68.0 | 35.2 | 10.7 | -35.6 | -14.6 | -14.7 | 0.2 | 6.8 | Μάρτ./March 2024 | 1. Energy |
| 2. Ενδιάμεσα αγαθά | 24.8 | 25.2 | -6.4 | 26.0 | 10.9 | 1.8 | -8.8 | -14.6 | -3.0 | -3.9 | -16.1 | Μάρτ./March 2024 | 2. Intermediate goods |
| 3. Κεφαλαιουχικά αγαθά | 19.8 | 11.7 | 5.7 | 13.2 | 8.1 | 13.2 | 5.5 | -3.5 | 8.2 | -1.3 | -6.5 | Μάρτ./March 2024 | 3. Capital goods |
| 4. Διαρκή καταναλωτικά αγαθά | 21.4 | 26.2 | 10.4 | 19.8 | 28.3 | 22.6 | 8.1 | 6.8 | 8.0 | 15.2 | 4.4 | Μάρτ./March 2024 | 4. Consumer durables |
| 5. Μη διαρκή καταναλωτικά αγαθά | 11.4 | 18.0 | 9.0 | 17.9 | 17.0 | 17.7 | 8.1 | 6.9 | 4.5 | 2.0 | -6.5 | Μάρτ./March 2024 | 5. Consumer non-durables |
| Δείκτης Κύκλου Εργασιών στη Βιομηχανία, εγχώρια αγορά ⁽⁵⁾ | 18.6 | 35.8 | -2.4 | 37.3 | 24.5 | 7.4 | -7.4 | -5.6 | -1.5 | 3.7 | -3.1 | Μάρτ./March 2024 | Turnover Index in Industry for the domestic market ⁽⁵⁾ |
| Δείκτης Κύκλου Εργασιών στη Βιομηχανία, εξωτ. αγορά ⁽⁵⁾ | 38.3 | 29.0 | -7.0 | 30.1 | 13.3 | 14.7 | -20.2 | -10.5 | -7.8 | -6.1 | -10.4 | Μάρτ./March 2024 | Turnover Index in Industry for the non-domestic market ⁽⁵⁾ |
| Χώρες Ευρωζώνης | 30.6 | 32.3 | 1.8 | 33.4 | 20.2 | 19.0 | -5.9 | 2.0 | -6.3 | -10.5 | -17.1 | Μάρτ./March 2024 | Eurozone countries |
| Χώρες εκτός Ευρωζώνης | 42.8 | 27.2 | -12.0 | 28.5 | 9.7 | 12.0 | -28.1 | -16.9 | -8.6 | -3.1 | -5.6 | Μάρτ./March 2024 | Non-eurozone countries |
| Δείκτης Βιομηχανικής Παραγωγής (όγκος) ⁽⁵⁾ | 10.7 | 2.4 | 2.3 | 3.6 | -1.6 | 2.2 | 1.1 | -0.1 | 6.0 | 3.5 | 10.8 | Απρ./April 2024 | Industrial Production Index (volume) ⁽⁵⁾ |
| 1. Ενέργεια | 12.0 | -2.5 | -1.9 | 1.6 | -11.1 | -7.2 | -4.5 | -1.3 | 5.7 | 6.0 | 12.7 | Απρ./April 2024 | 1. Energy |
| 2. Ενδιάμεσα αγαθά | 7.8 | 1.8 | 0.3 | 2.5 | -3.1 | 0.8 | -0.7 | -3.7 | 5.2 | 4.4 | 7.2 | Απρ./April 2024 | 2. Intermediate goods |
| 3. Κεφαλαιουχικά αγαθά | 13.8 | 5.5 | 6.0 | 8.5 | 7.5 | 13.3 | 3.5 | -3.4 | 10.7 | -0.5 | 13.1 | Απρ./April 2024 | 3. Capital goods |
| 4. Διαρκή καταναλωτικά αγαθά | 17.3 | 22.9 | 7.1 | 16.6 | 25.4 | 11.8 | 4.8 | 4.4 | 8.3 | 18.6 | 19.8 | Απρ./April 2024 | 4. Consumer durables |
| 5. Μη διαρκή καταναλωτικά αγαθά | 8.5 | 6.4 | 6.6 | 4.8 | 6.0 | 10.5 | 6.7 | 4.4 | 5.2 | 1.0 | 10.5 | Απρ./April 2024 | 5. Consumer non-durables |
| Δείκτης Παραγωγής στις Κατασκευές ⁽⁵⁾ | 6.9 | 24.2 | 12.8 | 20.5 | 31.1 | 24.2 | 11.5 | 8.2 | 11.6 | 5.0 | 5.0 | 2024 Q1 | Production Index in Construction ⁽⁵⁾ |
| Παραγωγή κτηρίων | 15.2 | 17.2 | 13.1 | 7.5 | 24.6 | 21.6 | 18.5 | 11.3 | 6.6 | 10.9 | 10.9 | 2024 Q1 | Building construction |
| Παραγωγή έργων πολιτικού μηχανικού | 1.7 | 29.2 | 12.6 | 30.1 | 35.4 | 25.9 | 6.8 | 6.2 | 14.7 | 1.2 | 1.2 | 2024 Q1 | Civil engineering |
| Οικοδομική Δραστηριότητα | | | | | | | | | | | | | Building Activity |
| Αριθμός οικοδομικών αδειών | 26.6 | 5.0 | 7.1 | 5.5 | 11.1 | 13.6 | 10.2 | 3.9 | 2.5 | | 77.8 | Φεβρ./Feb. 2024 | Number of building permits |
| Επιφάνεια (m ²) | 46.6 | -8.2 | 12.2 | -16.6 | 5.9 | 23.6 | 8.1 | 10.9 | 8.6 | | 70.2 | Φεβρ./Feb. 2024 | Surface (m ²) |
| Όγκος (m ³) | 45.7 | -1.9 | 16.0 | -11.2 | 8.1 | 26.8 | 7.3 | 20.1 | 12.9 | | 72.0 | Φεβρ./Feb. 2024 | Volume (m ³) |
| Δείκτες Κύκλου Εργασιών στον τομέα των Μεταφορών ⁽⁵⁾ | | | | | | | | | | | | | Turnover Indices in Transport sector ⁽⁵⁾ |
| 1. Χερσαίες μεταφορές και μεταφορές μέσω αγωγών | 10.6 | 21.3 | 15.8 | 20.7 | 23.2 | 34.5 | 14.4 | 6.1 | 13.8 | 5.3 | 5.3 | 2024 Q1 | 1. Land transport and transport via pipelines |
| 2. Πλωτές μεταφορές | 6.3 | 32.9 | 1.7 | 31.1 | 27.8 | 16.2 | 0.5 | -2.2 | -2.5 | -12.1 | -12.1 | 2024 Q1 | 2. Water transport |
| 3. Αεροπορικές μεταφορές | 64.1 | 94.3 | 22.6 | 65.7 | 70.7 | 66.2 | 30.1 | 13.5 | 9.0 | 62.4 | 62.4 | 2024 Q1 | 3. Air transport |
| 4. Αποθήκευση και υποστηρικτικές προς τη μεταφορά δραστηριότητες | 13.6 | 23.2 | -2.7 | 19.2 | 14.9 | -0.5 | -2.9 | -2.1 | -5.0 | -2.1 | -2.1 | 2024 Q1 | 4. Warehousing and support activities for transportation |
| 5. Ταξιδιωτικών πρακτορείων, γραφείων οργανωμένων ταξιδιών, υπηρεσιών κρατήσεων και συναφείς δραστηριότητες | 102.3 | 96.6 | 24.1 | 62.0 | 76.7 | 103.2 | 33.5 | 15.8 | 13.2 | 26.2 | 26.2 | 2024 Q1 | 5. Travel agency, tour operator reservation service and related activities |
| Δείκτης Κύκλου Εργασιών στο Χονδρικό Εμπόριο ⁽⁵⁾ | 22.1 | 21.4 | -2.3 | 27.1 | 13.7 | 6.9 | -1.7 | -7.2 | -6.2 | -11.5 | -11.5 | 2024 Q1 | Turnover Index in Wholesale Trade ⁽⁵⁾ |
| Δείκτης Κύκλου Εργασιών στο Λιανικό Εμπόριο ⁽³⁾⁽⁵⁾ | 11.5 | 12.4 | 3.6 | 12.5 | 10.0 | 6.1 | 2.6 | 3.2 | 3.2 | 1.6 | 10.1 | Μάρτ./March 2024 | Turnover Index in Retail Trade ⁽³⁾⁽⁵⁾ |
| Δείκτης Όγκου στο Λιανικό Εμπόριο ⁽³⁾⁽⁵⁾ | 10.3 | 3.3 | -3.4 | 2.8 | -0.7 | -2.6 | -4.4 | -3.1 | -3.1 | -4.7 | 7.3 | Μάρτ./March 2024 | Volume Index in Retail Trade ⁽³⁾⁽⁵⁾ |
| Δείκτης Κύκλου Εργασιών στον τομέα Υπηρεσιών Παροχής Καταλύματος και Εστίασης ⁽⁵⁾ | 79.9 | 54.6 | 8.4 | 33.3 | 24.6 | 14.9 | 14.3 | 5.6 | 4.9 | 31.0 | 31.0 | 2024 Q1 | Turnover Index in Accommodation and Food Services ⁽⁵⁾ |
| Δείκτης Κύκλου Εργασιών στον κλάδο Υπηρεσιών Παροχής Καταλύματος ⁽⁵⁾ | 189.0 | 66.4 | 9.8 | 39.1 | 37.3 | 13.7 | 18.3 | 6.6 | 7.7 | 52.3 | 52.3 | 2024 Q1 | Turnover Index in Accommodation ⁽⁵⁾ |
| Δείκτης Κύκλου Εργασιών στον κλάδο Υπηρεσιών Εστίασης ⁽⁵⁾ | 23.6 | 40.4 | 6.4 | 22.0 | 15.8 | 15.6 | 8.7 | 3.5 | 2.6 | 10.4 | 10.4 | 2024 Q1 | Turnover Index in Food Service Activities sector ⁽⁵⁾ |
| Δείκτες Κύκλου Εργασιών στον τομέα Ενημέρωσης και Επικοινωνίας ⁽⁵⁾ | | | | | | | | | | | | | Turnover Indices in Information and Communication ⁽⁵⁾ |
| 1. Παραγωγή κινηματογραφικών ταινιών, βίντεο και τηλεοπτικών προγραμμάτων, ηχογραφήσεις και μουσικές εκδόσεις | 10.6 | 20.6 | 12.8 | 41.7 | -7.8 | 24.7 | 24.1 | -6.4 | 7.1 | -21.2 | -21.2 | 2024 Q1 | 1. Motion picture, video and television programme production, sound recording and music publishing activities |
| 2. Δραστηριότητες προγραμματισμού και ραδιοτηλεοπτικών εκπομπών | -0.3 | 12.6 | 23.7 | 49.8 | 17.2 | -16.8 | -20.6 | -38.4 | -17.2 | -22.6 | -22.6 | 2024 Q1 | 2. Programming and broadcasting activities |
| Δείκτες Κύκλου Εργασιών στον τομέα Υπηρεσιών ⁽⁵⁾ | | | | | | | | | | | | | Turnover Indices for Specific Activities of the Services sector ⁽⁵⁾ |
| 1. Εκδοτικές δραστηριότητες | 8.9 | 2.5 | 3.0 | 9.1 | 27.4 | 7.4 | 12.5 | -0.8 | -3.6 | 23.6 | 23.6 | 2024 Q1 | 1. Publishing activities |
| 2. Τηλεπικοινωνίες | 7.3 | 5.8 | 5.5 | 3.5 | 18.3 | 3.2 | 9.5 | 7.2 | 2.8 | 11.9 | 11.9 | 2024 Q1 | 2. Telecommunications |
| 3. Πληροφορική | 13.1 | 9.6 | 20.0 | 3.0 | 21.1 | 28.2 | 16.9 | 5.3 | 28.1 | 8.5 | 8.5 | 2024 Q1 | 3. Computer programming, consultancy and related activities |
| 4. Δραστηριότητες σχετικές με την απασχόληση | 10.2 | 2.0 | -0.1 | 1.2 | 1.5 | 5.8 | -8.9 | -5.0 | 7.5 | -14.0 | -14.0 | 2024 Q1 | 4. Employment activities |
| 5. Δραστηριότητες καθαρισμού | 6.8 | 20.4 | 8.9 | 14.2 | 37.3 | 11.6 | 11.3 | 9.8 | 4.1 | 11.1 | 11.1 | 2024 Q1 | 5. Cleaning activities |
| Δείκτης Απασχολούμενων Ατόμων στο Λιανικό Εμπόριο ⁽⁵⁾ | 1.3 | 0.6 | 1.5 | 1.5 | -2.3 | 0.3 | 1.5 | 1.4 | 2.7 | | 2.7 | 2023 Q4 | Index of Number of Persons Employed in Retail Trade ⁽⁵⁾ |
| Κίνηση Μουσείων και Αρχαιολογικών Χώρων ⁽⁴⁾ | 95.0 | 111.8 | 23.1 | 52.0 | 50.2 | 88.7 | 34.4 | 7.5 | 16.9 | | 12.0 | Ιαν./Jan. 2024 | Museums and Archaeological Sites attendance ⁽⁴⁾ |
| Εισπράξεις Μουσείων και Αρχαιολογικών Χώρων ⁽⁴⁾ | 157.2 | 122.0 | 29.9 | 64.8 | 62.0 | 115.1 | 49.0 | 14.2 | 20.2 | | 10.9 | Ιαν./Jan. 2024 | Receipts of Museums and Archaeological Sites ⁽⁴⁾ |

Πηγή: ΕΛΣΤΑΤ.

(1) Προσωρινά στοιχεία.

(2) Τελευταία διαθέσιμα στοιχεία μηνός ή τριμήνου (όχι αθροιστικά έτους).

(3) Συμπεριλαμβάνονται καύσιμα και λιπαντικά αυτοκινήτων.

(4) Πηγή: Οργανισμός Διαχείρισης και Ανάπτυξης Πολιτιστικών Πόρων (ΟΔΑΠ).

(5) Έτος βάσης: 2021 = 100.0.

Source: ELSTAT.

(1) Provisional data.

(2) Latest available monthly or quarterly data (not cumulative annual data).

(3) Including automotive fuel.

(4) Source: Hellenic Organisation of Cultural Resources Development (HOCRED).

(5) Base year: 2021 = 100.0.

Δείκτης Κύκλου Εργασιών στη Βιομηχανία
(ετήσια μεταβολή %)
Turnover Index in Industry
(y-o-y change %)

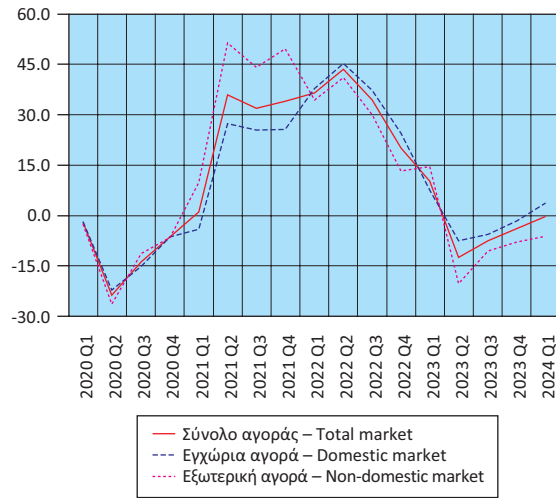

Δείκτης Κύκλου Εργασιών στη Βιομηχανία, εξωτερική αγορά
(ετήσια μεταβολή %)
Turnover Index in Industry for the non-domestic market
(y-o-y change %)

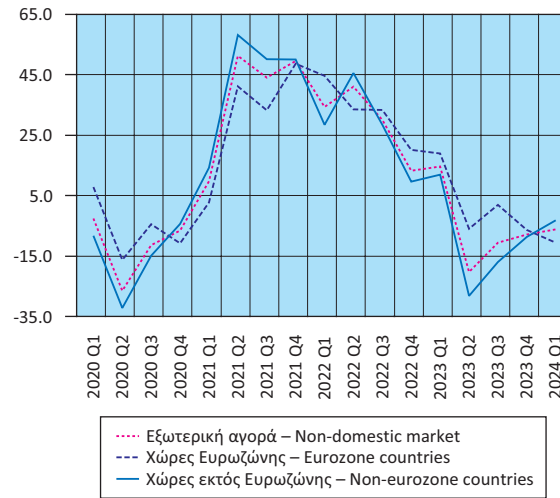

Δείκτης Βιομηχανικής Παραγωγής (όγκος)
(ετήσια μεταβολή %)
Industrial Production Index (volume)
(y-o-y change %)

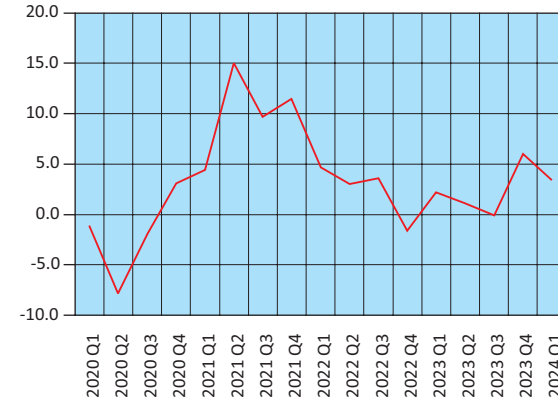

Δείκτης Βιομηχανικής Παραγωγής (όγκος), κατά ομάδες βιομηχανικών κλάδων 1, 2, 3 (ετήσια μεταβολή %)
Industrial Production Index (volume) by main industrial groupings 1, 2, 3 (y-o-y change %)

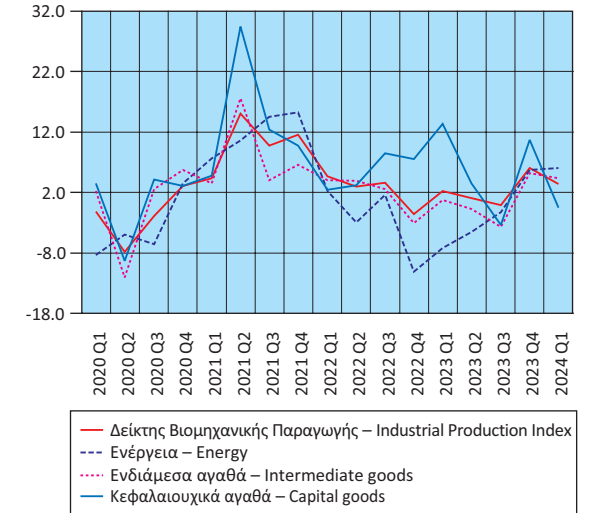

Δείκτης Παραγωγής στις Κατασκευές
(ετήσια μεταβολή %)
Production Index in Construction
(y-o-y change %)

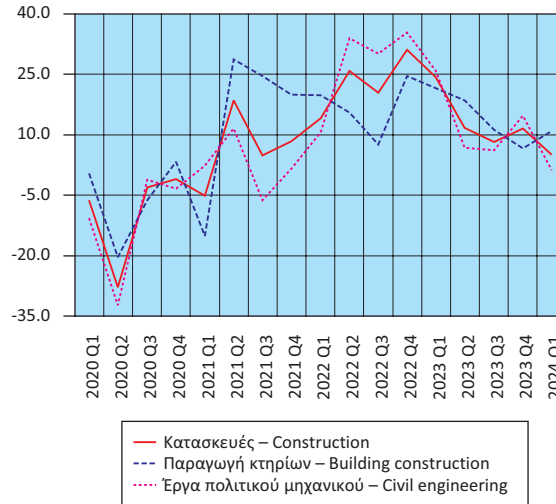

Οικοδομική Δραστηριότητα
(ετήσια μεταβολή %)
Building Activity
(y-o-y change %)

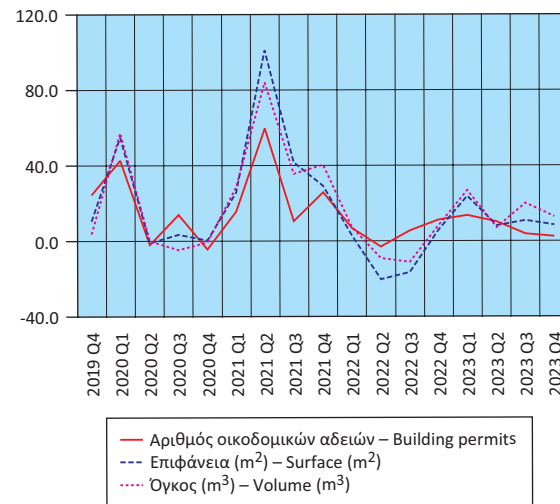

Δείκτης Βιομηχανικής Παραγωγής (όγκος), κατά ομάδες βιομηχανικών κλάδων 4, 5 (ετήσια μεταβολή %)
Industrial Production Index (volume) by main industrial groupings 4, 5 (y-o-y change %)

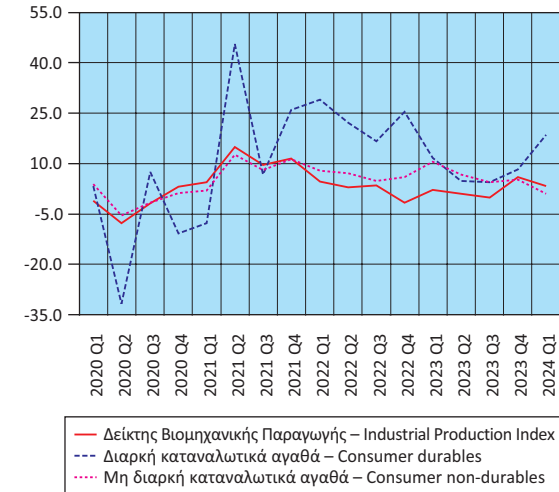

Δείκτες Κύκλου Εργασιών στον τομέα των Μεταφορών (ετήσια μεταβολή %)
Turnover Indices in Transport (y-o-y change %)

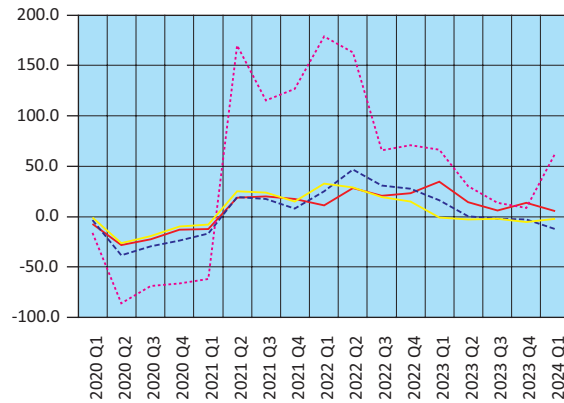

— Χερσαίες και μέσω αγωγών – Land and via pipelines
 - - - Πλωτές – Water transport
 Αεροπορικές – Air transport
 — Αποθήκευση και υποστηρικτικές δραστηριότητες
 Warehousing and support activities

Δείκτες Κύκλου Εργασιών στο Λιανικό και Χονδρικό Εμπόριο (ετήσια μεταβολή %)
Turnover Indices in Retail and Wholesale Trade (y-o-y change %)

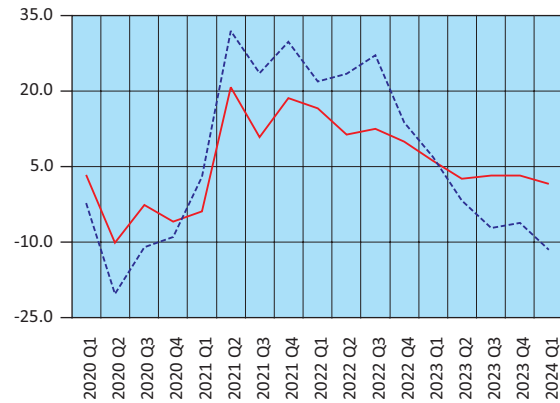

— Λιανικό εμπόριο – Retail trade
 - - - Χονδρικό εμπόριο – Wholesale trade

Δείκτες Κύκλου Εργασιών στον τομέα Ενημέρωσης - Επικοινωνίας και Εκδοτικών Δραστηριοτήτων (ετήσια μεταβολή %)
Turnover Indices in Information - Communication and Publishing Activities (y-o-y change %)

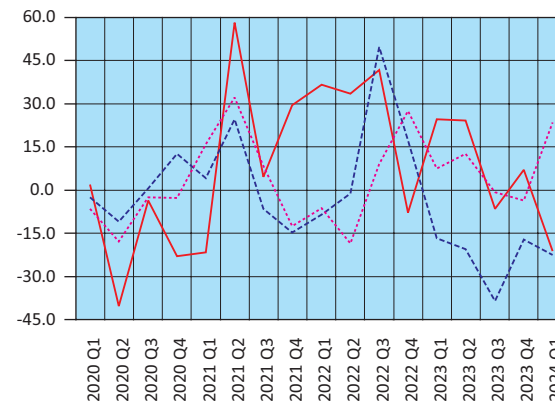

— Κινηματογραφικές ταινίες κ.λπ. – Motion picture, video, etc.
 - - - Προγραμματισμός και ραδιοτηλεόραση – Programming and broadcasting
 Εκδοτικές δραστηριότητες – Publishing

Δείκτες Κύκλου Εργασιών στις Τηλεπικοινωνίες και την Πληροφορική (ετήσια μεταβολή %)
Turnover Indices in Telecommunications and Computer Programming and Related Activities (y-o-y change %)

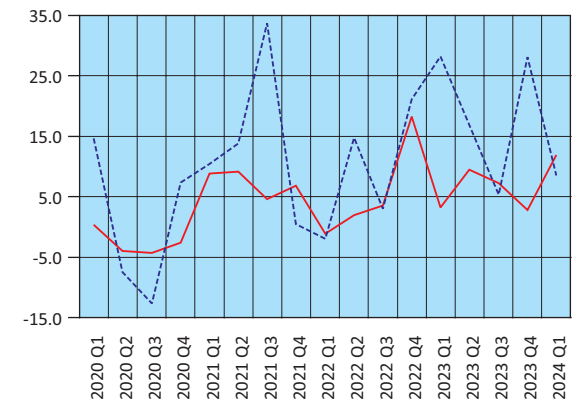

— Τηλεπικοινωνίες – Telecommunications
 - - - Πληροφορική – Computer programming and related activities

Δείκτες Όγκου και Απασχολούμενων Ατόμων στο Λιανικό Εμπόριο (ετήσια μεταβολή %)
Indices of Volume and Persons Employed in Retail Trade (y-o-y change %)

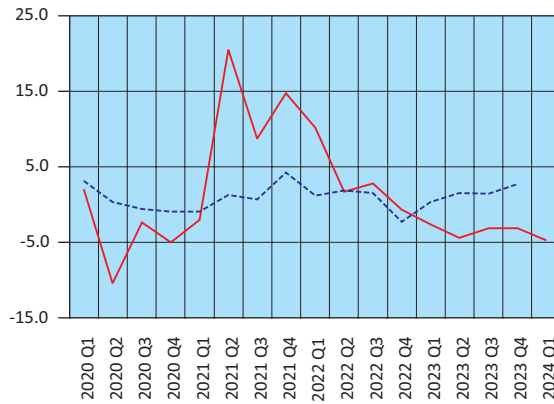

— Όγκος – Volume
 - - - Απασχολούμενοι – Persons employed

Δείκτης Κύκλου Εργασιών στον τομέα Υπηρεσιών Παροχής Καταλύματος και Εστίασης (ετήσια μεταβολή %)
Turnover Index in Accommodation and Food Services (y-o-y change %)

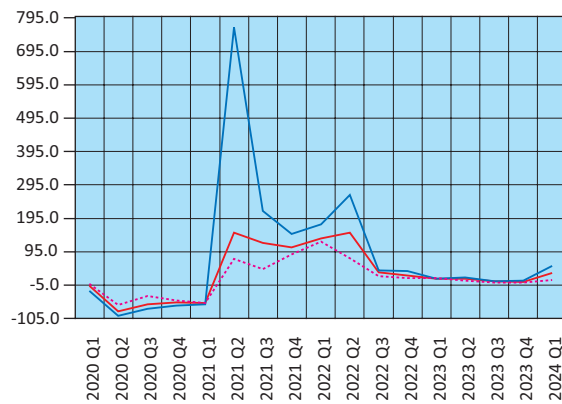

— Δείκτης Κύκλου Εργασιών στον τομέα Υπηρεσιών Παροχής Καταλύματος και Εστίασης
 Turnover Index in Accommodation and Food Services
 - - - Δείκτης Κύκλου Εργασιών στον κλάδο Υπηρεσιών Παροχής Καταλύματος
 Turnover Index in Accommodation
 Δείκτης Κύκλου Εργασιών στον κλάδο Υπηρεσιών Εστίασης
 Turnover Index in Food Service Activities Sector

Δείκτες Κύκλου Εργασιών Δραστηριοτήτων σχετικών με την Απασχόληση και τον Καθαρισμό (ετήσια μεταβολή %)
Turnover Indices in Employment and Cleaning Activities (y-o-y change %)

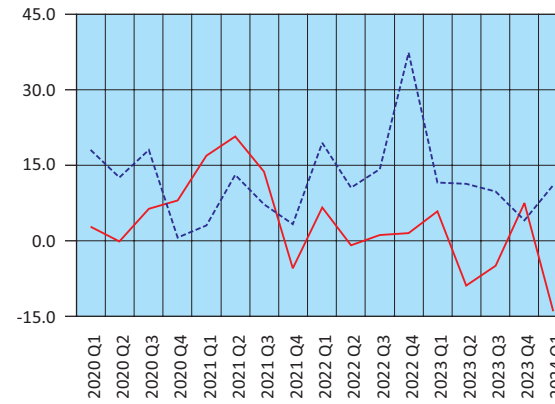

— Δραστηριότητες σχετικές με την απασχόληση
 Employment activities
 - - - Δραστηριότητες καθαρισμού – Cleaning activities

Κίνηση και εισπράξεις Μουσείων και Αρχαιολογικών Χώρων (ετήσια μεταβολή %)
Museums and Archaeological Sites attendance and receipts (y-o-y change %)

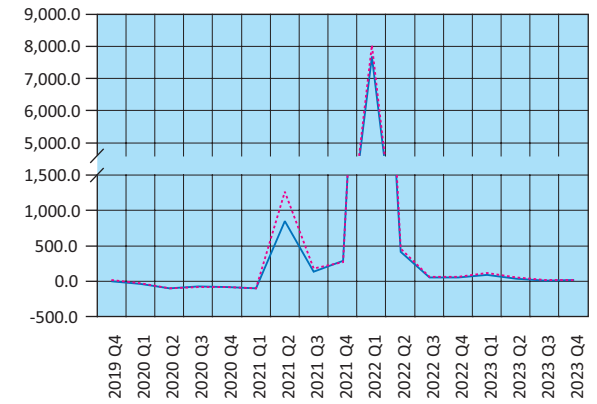

— Κίνηση Μουσείων και Αρχαιολογικών Χώρων
 Museums and Archaeological Sites attendance
 Εισπράξεις Μουσείων και Αρχαιολογικών Χώρων
 Receipts of Museums and Archaeological Sites

Πίνακας 18. ΕΛΛΑΣ: ΕΘΝΙΚΟΣ ΔΤΚ⁽¹⁾, Εν. ΔΤΚ⁽²⁾, Εν. ΔΤΚ-ΣΦ⁽³⁾, ΠΠ⁽⁴⁾ ΚΑΙ ΔΤΠΒ⁽⁵⁾, 2020 - 2024

Table 18. GREECE: CPI⁽¹⁾, HICP⁽²⁾, HICP-CT⁽³⁾, CI⁽⁴⁾ AND PPI⁽⁵⁾, 2020 - 2024

| Μεταβολές (%) | | Changes (%) | | | | | | | | | | | | | | |
|----------------------------------|----------------------------------------------|-----------------|-----------------------|----------|-------------|--------------------------------------------|-----------------|-----------------------|----------|-------------|---------------------------------------------------------|-----------------|-----------------------|----------|-------------|------|
| Έτος και μήνας Year and month | Μηνιαία μεταβολή % Monthly rate of change | | | | | Ετήσια μεταβολή % Annual rate of change | | | | | Μέση ετήσια μεταβολή % Annual average rate of change | | | | | |
| | ΔΤΚ CPI | Εν. ΔΤΚ HICP | Εν. ΔΤΚ-ΣΦ HICP-CT | ΠΠ CI | ΔΤΠΒ PPI | ΔΤΚ CPI | Εν. ΔΤΚ HICP | Εν. ΔΤΚ-ΣΦ HICP-CT | ΠΠ CI | ΔΤΠΒ PPI | ΔΤΚ CPI | Εν. ΔΤΚ HICP | Εν. ΔΤΚ-ΣΦ HICP-CT | ΠΠ CI | ΔΤΠΒ PPI | |
| | 2020: 5 | -0.8 | -0.2 | -0.2 | -0.7 | 1.8 | -1.1 | -0.7 | 0.6 | 0.4 | -11.8 | -0.1 | 0.2 | 1.5 | 0.6 | -3.3 |
| 6 | 0.0 | -0.7 | 0.1 | -0.3 | 2.6 | -1.6 | -1.9 | -1.0 | -1.4 | -7.4 | -0.3 | 0.0 | 1.3 | 0.4 | -3.8 | |
| 7 | -1.7 | -1.4 | -1.4 | -2.3 | 0.8 | -1.8 | -2.1 | -1.2 | -1.3 | -7.9 | -0.4 | -0.2 | 1.1 | 0.3 | -4.3 | |
| 8 | -0.6 | -0.7 | -0.7 | -1.0 | -0.2 | -1.9 | -2.3 | -1.4 | -1.4 | -6.6 | -0.5 | -0.4 | 0.8 | 0.1 | -4.7 | |
| 9 | 2.0 | 1.5 | 1.5 | 2.9 | -0.8 | -2.0 | -2.3 | -1.4 | -1.6 | -8.6 | -0.7 | -0.6 | 0.6 | -0.1 | -5.2 | |
| 10 | 0.3 | 0.2 | 0.2 | 0.3 | 0.3 | -1.8 | -2.0 | -1.1 | -1.4 | -6.9 | -0.8 | -0.8 | 0.4 | -0.3 | -5.4 | |
| 11 | -0.9 | -0.8 | -0.8 | -1.5 | 0.3 | -2.1 | -2.1 | -1.3 | -1.8 | -9.0 | -1.0 | -1.0 | 0.1 | -0.5 | -6.3 | |
| 12 | 0.4 | 0.2 | 0.2 | 0.7 | 1.8 | -2.3 | -2.4 | -1.5 | -2.0 | -8.0 | -1.2 | -1.3 | -0.2 | -0.7 | -7.3 | |
| 2021: 1 | -1.3 | -1.3 | -1.3 | -2.7 | 2.3 | -2.0 | -2.4 | -1.5 | -1.3 | -5.4 | -1.5 | -1.5 | -0.5 | -0.9 | -8.0 | |
| 2 | 0.2 | 0.2 | 0.2 | -0.1 | 3.3 | -1.3 | -1.9 | -1.0 | -1.0 | 0.0 | -1.6 | -1.7 | -0.7 | -1.0 | -7.9 | |
| 3 | 1.2 | 1.0 | 1.0 | 1.6 | 1.1 | -1.6 | -2.0 | -1.2 | -2.8 | 9.1 | -1.7 | -1.9 | -1.0 | -1.3 | -6.5 | |
| 4 | 0.9 | 0.9 | 1.0 | 1.5 | 0.7 | -0.3 | -1.1 | -0.3 | -1.6 | 14.6 | -1.6 | -1.9 | -1.0 | -1.4 | -4.3 | |
| 5 | -0.4 | -0.3 | -0.3 | -0.9 | 1.0 | 0.1 | -1.2 | -0.4 | -1.7 | 13.7 | -1.5 | -2.0 | -1.1 | -1.6 | -2.3 | |
| 6 | 0.9 | 1.2 | 1.2 | 1.0 | 1.5 | 1.0 | 0.6 | 0.7 | -0.5 | 12.6 | -1.3 | -1.8 | -1.0 | -1.5 | -0.7 | |
| 7 | -1.4 | -1.3 | -1.3 | -2.3 | 1.1 | 1.4 | 0.7 | 0.7 | -0.5 | 13.0 | -1.1 | -1.5 | -0.8 | -1.5 | 1.1 | |
| 8 | -0.1 | -0.1 | -0.1 | -0.7 | -0.1 | 1.9 | 1.2 | 1.3 | -0.3 | 13.1 | -0.8 | -1.3 | -0.6 | -1.4 | 2.7 | |
| 9 | 2.4 | 2.1 | 2.1 | 3.3 | 5.2 | 2.2 | 1.9 | 2.0 | 0.1 | 19.9 | -0.4 | -0.9 | -0.3 | -1.2 | 5.1 | |
| 10 | 1.5 | 1.1 | 1.1 | 0.4 | 3.3 | 3.4 | 2.8 | 2.9 | 0.2 | 23.5 | 0.0 | -0.5 | 0.0 | -1.1 | 7.6 | |
| 11 | 0.5 | 0.3 | 0.3 | -1.0 | 1.1 | 4.8 | 4.0 | 4.1 | 0.7 | 24.5 | 0.6 | 0.0 | 0.5 | -0.9 | 10.5 | |
| 12 | 0.7 | 0.5 | 0.5 | 1.1 | 5.7 | 5.1 | 4.4 | 4.5 | 1.0 | 29.4 | 1.2 | 0.6 | 1.0 | -0.6 | 13.8 | |
| 2022: 1 | -0.3 | -0.2 | -0.2 | -2.4 | 4.0 | 6.2 | 5.5 | 5.7 | 1.3 | 31.6 | 1.9 | 1.2 | 1.6 | -0.4 | 17.1 | |
| 2 | 1.1 | 0.9 | 0.9 | -0.2 | 4.9 | 7.2 | 6.3 | 6.4 | 1.2 | 33.6 | 2.6 | 1.9 | 2.2 | -0.3 | 20.0 | |
| 3 | 2.7 | 2.7 | 2.6 | 2.2 | 10.6 | 8.9 | 8.0 | 8.1 | 1.8 | 46.2 | 3.5 | 2.7 | 3.0 | 0.1 | 23.3 | |
| 4 | 2.1 | 2.0 | 2.0 | 1.5 | 2.5 | 10.2 | 9.1 | 9.2 | 1.9 | 48.8 | 4.4 | 3.6 | 3.8 | 0.4 | 26.2 | |
| 5 | 0.7 | 0.9 | 0.9 | -0.3 | -2.9 | 11.3 | 10.5 | 10.6 | 2.5 | 43.0 | 5.3 | 4.6 | 4.7 | 0.8 | 28.7 | |
| 6 | 1.6 | 2.2 | 2.2 | 2.1 | -0.6 | 12.1 | 11.6 | 11.7 | 3.6 | 39.9 | 6.2 | 5.5 | 5.6 | 1.1 | 31.0 | |
| 7 | -1.8 | -1.6 | -1.6 | -2.3 | -2.0 | 11.6 | 11.3 | 11.3 | 3.6 | 35.6 | 7.1 | 6.4 | 6.5 | 1.5 | 32.8 | |
| 8 | -0.3 | -0.2 | -0.2 | -0.2 | 2.7 | 11.4 | 11.2 | 11.3 | 4.2 | 39.5 | 7.9 | 7.2 | 7.3 | 1.8 | 35.0 | |
| 9 | 2.9 | 3.0 | 3.0 | 4.0 | -2.4 | 12.0 | 12.1 | 12.2 | 4.9 | 29.4 | 8.7 | 8.1 | 8.2 | 2.2 | 35.6 | |
| 10 | -1.2 | -1.2 | -1.3 | 0.7 | 8.1 | 9.1 | 9.5 | 9.5 | 5.2 | 35.4 | 9.2 | 8.6 | 8.7 | 2.7 | 36.5 | |
| 11 | 0.0 | -0.3 | -0.3 | -0.4 | -5.8 | 8.5 | 8.8 | 8.9 | 5.9 | 26.2 | 9.5 | 9.0 | 9.1 | 3.1 | 36.4 | |
| 12 | -0.5 | -0.7 | -0.6 | 0.5 | -2.4 | 7.2 | 7.6 | 7.6 | 5.2 | 16.5 | 9.6 | 9.3 | 9.4 | 3.5 | 35.1 | |
| 2023: 1 | -0.5 | -0.5 | -0.5 | -1.6 | 1.3 | 7.0 | 7.3 | 7.3 | 6.0 | 13.5 | 9.7 | 9.4 | 9.5 | 3.8 | 33.2 | |
| 2 | 0.3 | 0.2 | 0.2 | 0.4 | -3.3 | 6.1 | 6.5 | 6.5 | 6.6 | 4.7 | 9.6 | 9.4 | 9.5 | 4.3 | 30.4 | |
| 3 | 1.2 | 1.6 | 1.6 | 2.3 | -5.8 | 4.6 | 5.4 | 5.4 | 6.7 | -10.9 | 9.2 | 9.2 | 9.2 | 4.7 | 24.9 | |
| 4 | 0.6 | 1.1 | 1.1 | 0.9 | -0.3 | 3.0 | 4.5 | 4.5 | 6.1 | -13.3 | 8.6 | 8.8 | 8.8 | 5.1 | 19.2 | |
| 5 | 0.4 | 0.5 | 0.5 | 0.3 | -2.6 | 2.8 | 4.1 | 4.1 | 6.7 | -12.9 | 7.8 | 8.2 | 8.3 | 5.4 | 14.3 | |
| 6 | 0.6 | 0.9 | 0.9 | 0.4 | 0.8 | 1.8 | 2.8 | 2.8 | 4.9 | -11.7 | 7.0 | 7.5 | 7.5 | 5.5 | 10.1 | |
| 7 | -1.1 | -1.0 | -1.0 | -1.8 | 1.4 | 2.5 | 3.5 | 3.5 | 5.4 | -8.6 | 6.2 | 6.8 | 6.9 | 5.7 | 6.7 | |
| 8 | 0.0 | -0.2 | -0.2 | -0.3 | 3.0 | 2.7 | 3.5 | 3.5 | 5.3 | -8.3 | 5.5 | 6.2 | 6.2 | 5.7 | 3.1 | |
| 9 | 1.8 | 1.9 | 1.9 | 2.6 | 1.9 | 1.6 | 2.4 | 2.4 | 3.9 | -4.3 | 4.7 | 5.4 | 5.4 | 5.7 | 0.7 | |
| 10 | 0.6 | 0.1 | 0.1 | 0.2 | -2.3 | 3.4 | 3.8 | 3.8 | 3.5 | -13.5 | 4.2 | 4.9 | 5.0 | 5.5 | -3.0 | |
| 11 | -0.4 | -1.1 | -1.1 | -0.5 | -0.8 | 3.0 | 2.9 | 2.9 | 3.3 | -8.9 | 3.8 | 4.5 | 4.5 | 5.3 | -5.4 | |
| 12 | -0.1 | 0.1 | 0.1 | 0.2 | 0.0 | 3.5 | 3.7 | 3.7 | 3.1 | -6.6 | 3.5 | 4.2 | 4.2 | 5.1 | -7.1 | |
| 2024: 1 | -0.8 | -0.9 | -0.9 | -1.5 | 0.9 | 3.1 | 3.2 | 3.2 | 3.2 | -7.0 | 3.2 | 3.8 | 3.8 | 4.9 | -8.6 | |
| 2 | 0.1 | 0.1 | 0.1 | -0.1 | -0.4 | 2.9 | 3.1 | 3.1 | 2.7 | -4.3 | 2.9 | 3.6 | 3.6 | 4.5 | -9.3 | |
| 3 | 1.5 | 1.8 | 1.7 | 2.9 | -1.7 | 3.2 | 3.4 | 3.2 | 3.2 | -0.1 | 2.8 | 3.4 | 3.4 | 4.3 | -8.4 | |
| 4 | 0.5 | 0.9 | 0.9 | 0.7 | -1.2 | 3.1 | 3.2 | 3.0 | 2.9 | -1.0 | 2.8 | 3.3 | 3.3 | 4.0 | -7.4 | |
| 5 | -0.3 | -0.3 | -0.3 | 0.1 | | 2.4 | 2.4 | 2.2 | 2.7 | | 2.8 | 3.1 | 3.1 | 3.7 | | |

Πηγή: Διεύθυνση Στατιστικών Πληθυσμού, Απασχόλησης και Κόστους Ζωής ΕΛΣΤΑΤ.

Source: Population, Employment and Cost of Living Statistics Division ELSTAT.

(1) ΔΤΚ: Δείκτης Τιμών Καταναλωτή (εθνικός). Έτος αναφοράς: 2020 = 100.0.

(1) CPI: Consumer Price Index. Reference year: 2020 = 100.0.

(2) Εν. ΔΤΚ: Εναρμονισμένος Δείκτης Τιμών Καταναλωτή. Έτος αναφοράς: 2015 = 100.0.

(2) HICP: Harmonised Index of Consumer Prices. Reference year: 2015 = 100.0.

(3) Εν. ΔΤΚ-ΣΦ: Εναρμονισμένος ΔΤΚ με σταθερούς φόρους. Έτος αναφοράς: 2015 = 100.0.

(3) HICP-CT: Harmonised Index of Consumer Prices at constant tax rates. Reference year: 2015 = 100.0.

(4) ΠΠ: Πυρήνας Πληθωρισμού. Έτος αναφοράς: 2020 = 100.0.

(4) CI: Core Inflation. Reference year: 2020 = 100.0.

(5) ΔΤΠΒ: Δείκτης Τιμών Παραγωγού στη Βιομηχανία. Έτος βάσης: 2015 = 100.0.

(5) PPI: Producer Price Index in Industry. Base year: 2015 = 100.0.

Μέση ετήσια μεταβολή (%)
Annual average rate of change (%)

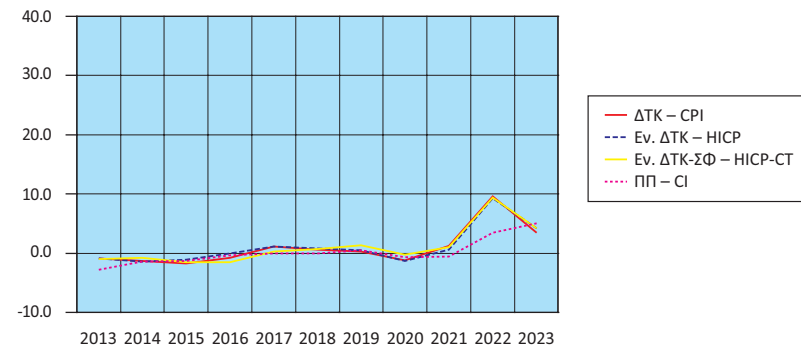

Ετήσια μεταβολή (%)
Annual rate of change (%)

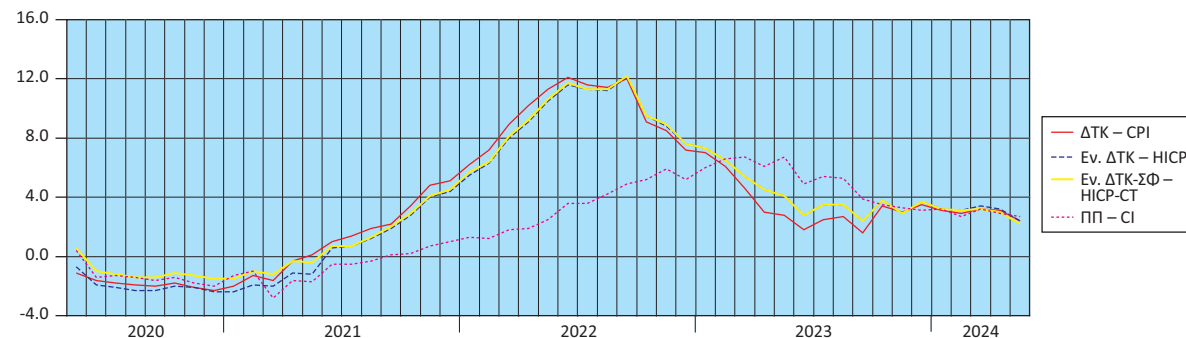

Μηνιαία μεταβολή (%)
Monthly rate of change (%)

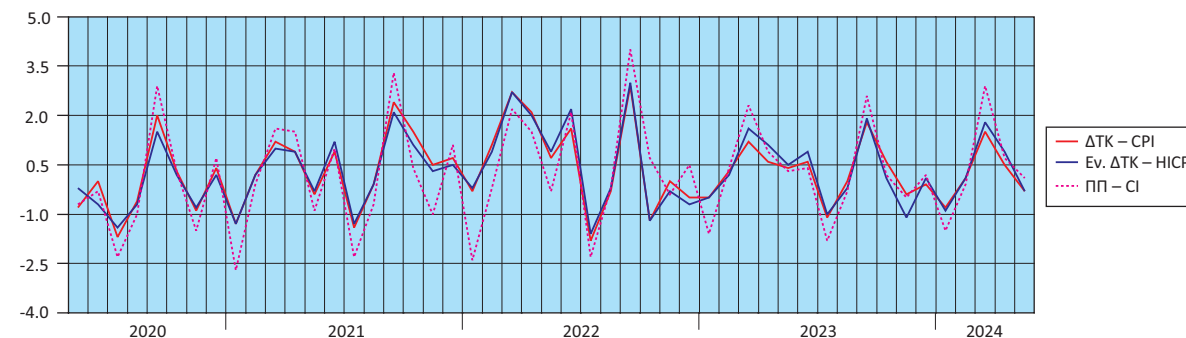

Μεταβολές (%) ΔΤΠΒ
Rates of change (%) of the PPI

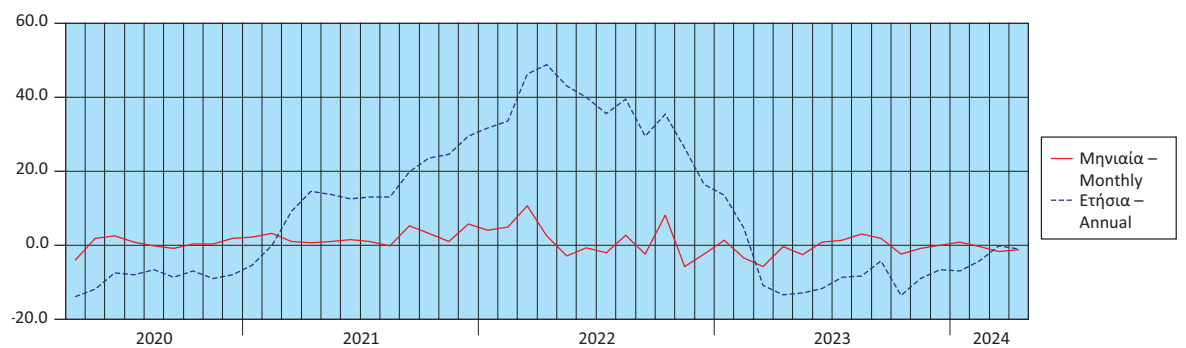

Πίνακας 19. ΕΛΛΑΣ: ΕΜΠΟΡΙΚΟ ΙΣΟΖΥΓΙΟ, 2012 - 2023⁽¹⁾⁽²⁾

Σε δισεκατομμύρια €

Table 19. GREECE: EXTERNAL TRADE BALANCE, 2012 - 2023⁽¹⁾⁽²⁾

In billion €

| | 2012 | 2013 | 2014 | 2015 | 2016 | 2017 | 2018 | 2019 | 2020 | 2021 | 2022 | 2023 | |
|-----------------------------------------------------------------------------------------------------------------------|---------------------|---------------|---------------|---------------|---------------|---------------|---------------|---------------|---------------|---------------|---------------|---------------|-------------------------------------------------------------------------------|
| Αφίξεις - Εισαγωγές | | | | | | | | | | | | | Arrivals - Imports |
| Συμπεριλαμβανομένης της αξίας των πλοίων | 47.97 | 45.82 | 46.70 | 42.21 | 42.32 | 47.36 | 54.12 | 55.74 | 48.92 | 65.83 | 94.55 | 82.83 | Including the value of ships |
| Εξαιρουμένης της αξίας των πλοίων | 47.51 | 45.72 | 46.46 | 41.87 | 42.15 | 47.23 | 53.92 | 55.26 | 48.68 | 65.68 | 94.13 | 82.50 | Excluding the value of ships |
| Εξαιρουμένων των πετρελαιοειδών και συμπεριλαμβανομένης της αξίας των πλοίων | 30.04 | 28.85 | 30.81 | 31.35 | 33.02 | 35.50 | 38.63 | 41.35 | 39.58 | 49.26 | 63.05 | 61.36 | Excluding oil products and including the value of ships |
| Αποστολές - Εξαγωγές | | | | | | | | | | | | | Dispatches - Exports |
| Συμπεριλαμβανομένης της αξίας των πλοίων | 27.48 | 27.22 | 27.09 | 25.75 | 25.45 | 28.87 | 33.47 | 33.87 | 30.80 | 40.32 | 55.76 | 50.97 | Including the value of ships |
| Εξαιρουμένης της αξίας των πλοίων | 27.36 | 27.14 | 26.98 | 25.61 | 25.33 | 28.76 | 33.34 | 33.78 | 30.65 | 40.20 | 55.65 | 50.76 | Excluding the value of ships |
| Εξαιρουμένων των πετρελαιοειδών και συμπεριλαμβανομένης της αξίας των πλοίων | 17.09 | 16.79 | 16.87 | 18.29 | 18.64 | 20.00 | 22.20 | 23.31 | 24.13 | 29.28 | 36.25 | 35.22 | Excluding oil products and including the value of ships |
| Εμπορικό ισοζύγιο, συμπεριλαμβανομένης της αξίας των πλοίων | -20.49 | -18.60 | -19.61 | -16.46 | -16.87 | -18.49 | -20.65 | -21.86 | -18.11 | -25.51 | -38.79 | -31.85 | Trade balance, including the value of ships |
| Εμπορικό ισοζύγιο, εξαιρουμένης της αξίας των πλοίων | -20.15 | -18.58 | -19.48 | -16.26 | -16.82 | -18.47 | -20.58 | -21.49 | -18.04 | -25.48 | -38.48 | -31.74 | Trade balance, excluding the value of ships |
| Εμπορικό ισοζύγιο, εξαιρουμένων των πετρελαιοειδών και συμπεριλαμβανομένης της αξίας των πλοίων | -12.95 | -12.06 | -13.94 | -13.06 | -14.38 | -15.50 | -16.43 | -18.04 | -15.45 | -19.98 | -26.81 | -26.14 | Trade balance, excluding oil products and including the value of ships |
| Εισαγωγές ως ποσοστό (%) επί του ΑΕΠ | 25.5 | 25.5 | 26.3 | 23.9 | 24.3 | 26.8 | 30.1 | 30.4 | 29.6 | 36.3 | 45.8 | 37.6 | Imports as percentage of GDP |
| Εξαγωγές ως ποσοστό (%) επί του ΑΕΠ | 14.6 | 15.1 | 15.3 | 14.6 | 14.6 | 16.3 | 18.6 | 18.5 | 18.7 | 22.2 | 27.0 | 23.1 | Exports as percentage of GDP |
| Εμπορικό ισοζύγιο ως ποσοστό (%) επί του ΑΕΠ | -10.9 | -10.3 | -11.1 | -9.3 | -9.7 | -10.5 | -11.5 | -11.9 | -11.0 | -14.1 | -18.8 | -14.5 | External trade balance as percentage of GDP |
| | (Ετήσια μεταβολή %) | | | | | | | | | | | | |
| Αφίξεις - Εισαγωγές | | | | | | | | | | | | | Arrivals - Imports |
| Συμπεριλαμβανομένης της αξίας των πλοίων | 0.2 | -4.5 | 1.9 | -9.6 | 0.3 | 11.9 | 14.3 | 3.0 | -12.2 | 34.6 | 43.6 | -31.7 | Including the value of ships |
| Εξαιρουμένης της αξίας των πλοίων | -0.2 | -3.8 | 1.6 | -9.9 | 0.7 | 12.1 | 14.2 | 2.5 | -11.9 | 34.9 | 43.3 | -26.1 | Excluding the value of ships |
| Εξαιρουμένων των πετρελαιοειδών και συμπεριλαμβανομένης της αξίας των πλοίων | -10.0 | -3.9 | 6.8 | 1.8 | 5.3 | 7.5 | 8.8 | 7.1 | -4.3 | 24.4 | 28.0 | 31.9 | Excluding oil products and including the value of ships |
| Αποστολές - Εξαγωγές | | | | | | | | | | | | | Dispatches - Exports |
| Συμπεριλαμβανομένης της αξίας των πλοίων | 13.3 | -0.9 | -0.5 | -4.9 | -1.2 | 13.4 | 16.0 | 1.2 | -9.1 | 30.9 | 38.3 | 26.1 | Including the value of ships |
| Εξαιρουμένης της αξίας των πλοίων | 13.2 | -0.8 | -0.6 | -5.1 | -1.1 | 13.6 | 15.9 | 1.3 | -9.3 | 31.2 | 38.4 | -31.7 | Excluding the value of ships |
| Εξαιρουμένων των πετρελαιοειδών και συμπεριλαμβανομένης της αξίας των πλοίων | 0.5 | -1.7 | 0.5 | 8.4 | 1.9 | 7.3 | 11.0 | 5.0 | 3.5 | 21.4 | 23.8 | -26.1 | Excluding oil products and including the value of ships |
| Έλλειμμα του εμπορικού ισοζυγίου, συμπεριλαμβανομένης της αξίας των πλοίων | -13.4 | -9.2 | 5.4 | -16.1 | 2.5 | 9.6 | 11.7 | 5.9 | -17.2 | 40.9 | 52.0 | 63.5 | Trade deficit, including the value of ships |
| Έλλειμμα του εμπορικού ισοζυγίου, εξαιρουμένης της αξίας των πλοίων | -14.0 | -7.8 | 4.8 | -16.5 | 3.5 | 9.8 | 11.4 | 4.4 | -16.1 | 41.3 | 51.0 | 52.3 | Trade deficit, excluding the value of ships |
| Έλλειμμα του εμπορικού ισοζυγίου, εξαιρουμένων των πετρελαιοειδών και συμπεριλαμβανομένης της αξίας των πλοίων | -20.9 | -6.9 | 15.6 | -6.3 | 10.1 | 7.8 | 6.0 | 9.8 | -14.3 | 29.3 | 34.2 | -63.6 | Trade deficit, excluding oil products and including the value of ships |

Πηγή: Διεύθυνση Στατιστικών Επιχειρήσεων και Διεύθυνση Εθνικών Λογαριασμών ΕΛΣΤΑΤ.

Διαφορές που μπορεί να παρατηρούνται μεταξύ του αθροίσματος των επιμέρους ποσών και των συνόλων οφείλονται στη στρογγυλοποίηση.

(1) 2023: Προσωρινά στοιχεία.

(2) Τα στοιχεία Διεθνούς Εμπορίου Αγαθών, για τα έτη 2010 - 2018, έχουν αναθεωρηθεί, στο πλαίσιο των απαιτήσεων των Ευρωπαϊκών Κανονισμών 96/2010 και 113/2010. Η αναθεώρηση αφορά στην κατηγορία της Τυποποιημένης Ταξινόμησης Διεθνούς Εμπορίου «Μηχανήματα και υλικά μεταφορών» (SITC 7) και, συγκεκριμένα, στις αφίξεις - εισαγωγές, αποστολές - εξαγωγές πλοίων και αεροσκαφών.

Source: Business Statistics Division and National Accounts Division ELSTAT.

Wherever necessary, the data have been rounded up, thus, a slight difference may occur between the sum of the figures and their total.

(1) 2023: Provisional data.

(2) International Trade in Goods Statistics have been revised, for the years 2010 - 2018. The revision of the relevant data series was implemented by virtue of EU Regulations 96/2010 and 113/2010. The revision concerns the products under section "Machinery and transport equipment" of the Standard International Trade Classification (SITC 7), especially the arrivals - imports, dispatches - exports of ships and aircrafts.

Αφίξεις - Εισαγωγές (σε δισ. €)
Arrivals - Imports (in bil. €)

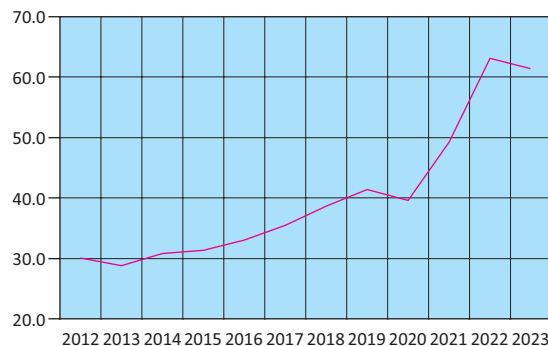

— Εξαιρουμένων των πετρελαιοειδών και συμπεριλαμβανομένης της αξίας των πλοίων
Excluding oil products and including the value of ships

Αποστολές - Εξαγωγές (σε δισ. €)
Dispatches - Exports (in bil. €)

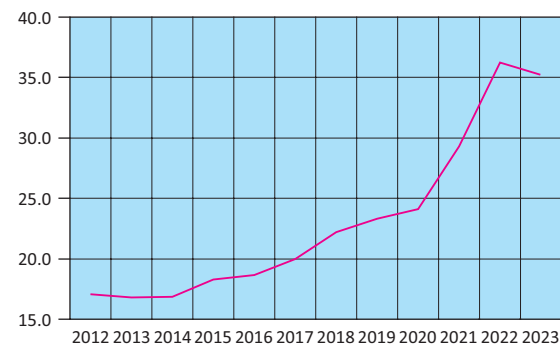

— Εξαιρουμένων των πετρελαιοειδών και συμπεριλαμβανομένης της αξίας των πλοίων
Excluding oil products and including the value of ships

Εμπορικό ισοζύγιο (σε δισ. €)
Trade balance (in bil. €)

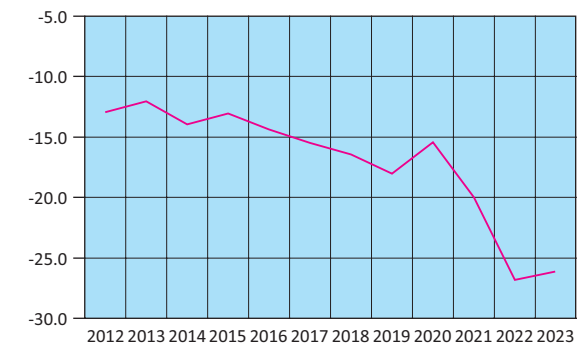

— Εξαιρουμένων των πετρελαιοειδών και συμπεριλαμβανομένης της αξίας των πλοίων
Excluding oil products and including the value of ships

Πίνακας 20. ΕΛΛΑΣ: ΕΜΠΟΡΙΚΟ ΙΣΟΖΥΓΙΟ, ΤΡΙΜΗΝΙΑΙΑ ΣΤΟΙΧΕΙΑ, 2020 - 2024⁽¹⁾⁽²⁾

Σε δισεκατομμύρια €

Table 20. GREECE: EXTERNAL TRADE BALANCE, QUARTERLY DATA, 2020 - 2024⁽¹⁾⁽²⁾

In billion €

| | 2020 Q4 | 2021 Q1 | 2021 Q2 | 2021 Q3 | 2021 Q4 | 2022 Q1 | 2022 Q2 | 2022 Q3 | 2022 Q4 | 2023 Q1 | 2023 Q2 | 2023 Q3 | 2023 Q4 | 2024 Q1 | |
|-----------------------------------------------------------------------------------------------------------------------|--------------|--------------|--------------|--------------|--------------|--------------|--------------|--------------|---------------|--------------|--------------|--------------|--------------|--------------|-------------------------------------------------------------------------------|
| Αφίξεις - Εισαγωγές | | | | | | | | | | | | | | | Arrivals - Imports |
| Συμπεριλαμβανομένης της αξίας των πλοίων | 12.74 | 13.54 | 15.37 | 16.85 | 20.07 | 20.94 | 23.84 | 24.53 | 25.23 | 21.19 | 20.08 | 20.31 | 21.25 | 20.30 | Including the value of ships |
| Εξαιρουμένης της αξίας των πλοίων | 12.65 | 13.51 | 15.32 | 16.82 | 20.03 | 20.89 | 23.77 | 24.46 | 25.01 | 21.11 | 19.99 | 20.24 | 21.17 | 20.21 | Excluding the value of ships |
| Εξαιρουμένων των πετρελαιοειδών και συμπεριλαμβανομένης της αξίας των πλοίων | 10.40 | 10.63 | 11.86 | 12.42 | 14.35 | 14.93 | 16.29 | 15.62 | 16.22 | 15.17 | 15.51 | 14.93 | 15.75 | 15.12 | Excluding oil products and including the value of ships |
| Αποστολές - Εξαγωγές | | | | | | | | | | | | | | | Dispatches - Exports |
| Συμπεριλαμβανομένης της αξίας των πλοίων | 8.40 | 8.82 | 9.86 | 10.18 | 11.46 | 11.82 | 14.51 | 14.97 | 14.46 | 13.85 | 12.27 | 12.40 | 12.46 | 12.33 | Including the value of ships |
| Εξαιρουμένης της αξίας των πλοίων | 8.30 | 8.80 | 9.82 | 10.16 | 11.42 | 11.80 | 14.47 | 14.95 | 14.44 | 13.77 | 12.20 | 12.37 | 12.41 | 12.30 | Excluding the value of ships |
| Εξαιρουμένων των πετρελαιοειδών και συμπεριλαμβανομένης της αξίας των πλοίων | 6.62 | 6.69 | 7.19 | 7.18 | 8.22 | 8.48 | 9.02 | 9.18 | 9.57 | 9.49 | 9.03 | 8.13 | 8.57 | 8.61 | Excluding oil products and including the value of ships |
| Εμπορικό ισοζύγιο, συμπεριλαμβανομένης της αξίας των πλοίων | -4.34 | -4.73 | -5.51 | -6.67 | -8.61 | -9.12 | -9.34 | -9.56 | -10.77 | -7.33 | -7.82 | -7.91 | -8.79 | -7.97 | Trade balance, including the value of ships |
| Εμπορικό ισοζύγιο, εξαιρουμένης της αξίας των πλοίων | -4.35 | -4.71 | -5.50 | -6.66 | -8.61 | -9.09 | -9.30 | -9.51 | -10.57 | -7.33 | -7.79 | -7.86 | -8.75 | -7.92 | Trade balance, excluding the value of ships |
| Εμπορικό ισοζύγιο, εξαιρουμένων των πετρελαιοειδών και συμπεριλαμβανομένης της αξίας των πλοίων | -3.79 | -3.93 | -4.67 | -5.24 | -6.14 | -6.44 | -7.27 | -6.44 | -6.65 | -5.68 | -6.47 | -6.80 | -7.18 | -6.50 | Trade balance, excluding oil products and including the value of ships |
| | | | | | | | | | | | | | | | <i>(Year-on-year change %)</i> |
| Αφίξεις - Εισαγωγές | | | | | | | | | | | | | | | Arrivals - Imports |
| Συμπεριλαμβανομένης της αξίας των πλοίων | -8.1 | 2.1 | 46.4 | 35.7 | 57.5 | 54.6 | 55.1 | 45.6 | 25.7 | 1.2 | -15.8 | -17.2 | -15.8 | -4.2 | Including the value of ships |
| Εξαιρουμένης της αξίας των πλοίων | -8.1 | 2.3 | 46.6 | 35.9 | 58.4 | 54.6 | 55.2 | 45.4 | 24.8 | 1.0 | -15.9 | -17.3 | -15.4 | -4.2 | Excluding the value of ships |
| Εξαιρουμένων των πετρελαιοειδών και συμπεριλαμβανομένης της αξίας των πλοίων | -1.2 | 5.4 | 33.3 | 21.7 | 38.0 | 40.5 | 37.3 | 25.8 | 13.0 | 1.6 | -4.8 | -4.4 | -2.9 | -0.4 | Excluding oil products and including the value of ships |
| Αποστολές - Εξαγωγές | | | | | | | | | | | | | | | Dispatches - Exports |
| Συμπεριλαμβανομένης της αξίας των πλοίων | -1.9 | 10.4 | 44.3 | 34.1 | 36.5 | 34.0 | 47.2 | 47.1 | 26.2 | 17.2 | -15.5 | -17.2 | -13.9 | -11.0 | Including the value of ships |
| Εξαιρουμένης της αξίας των πλοίων | -2.6 | 10.5 | 44.1 | 34.3 | 37.6 | 34.0 | 47.4 | 47.2 | 26.4 | 16.8 | -15.7 | -17.2 | -14.0 | -10.7 | Excluding the value of ships |
| Εξαιρουμένων των πετρελαιοειδών και συμπεριλαμβανομένης της αξίας των πλοίων | 8.2 | 12.2 | 28.9 | 20.3 | 24.2 | 26.8 | 25.3 | 27.9 | 16.4 | 11.9 | 0.1 | -11.4 | -10.4 | -9.3 | Excluding oil products and including the value of ships |
| Έλλειμμα του εμπορικού ισοζυγίου, συμπεριλαμβανομένης της αξίας των πλοίων | -18.2 | -10.4 | 50.4 | 38.1 | 98.2 | 93.0 | 69.3 | 43.4 | 25.2 | -19.6 | -16.3 | -17.2 | -18.4 | 8.7 | Trade deficit, including the value of ships |
| Έλλειμμα του εμπορικού ισοζυγίου, εξαιρουμένης της αξίας των πλοίων | -16.9 | -10.1 | 51.3 | 38.4 | 98.1 | 93.2 | 69.0 | 42.8 | 22.7 | -19.4 | -16.3 | -17.3 | -17.2 | 7.9 | Trade deficit, excluding the value of ships |
| Έλλειμμα του εμπορικού ισοζυγίου, εξαιρουμένων των πετρελαιοειδών και συμπεριλαμβανομένης της αξίας των πλοίων | -14.1 | -4.4 | 40.6 | 23.8 | 62.1 | 63.8 | 55.8 | 22.9 | 8.5 | -11.9 | -11.0 | 5.7 | 7.9 | 14.5 | Trade deficit, excluding oil products and including the value of ships |

Πηγή: Διεύθυνση Στατιστικών Επιχειρήσεων ΕΛΣΤΑΤ.

Διαφορές που μπορεί να παρατηρούνται μεταξύ του αθροίσματος των επιμέρους ποσών και των συνόλων οφείλονται στη στρογγυλοποίηση.

(1) 2023: Προσωρινά στοιχεία.

(2) Τα στοιχεία Διεθνούς Εμπορίου Αγαθών, για τα έτη 2010 - 2018 και τη χρονική περίοδο Ιανουαρίου - Απριλίου 2019, έχουν αναθεωρηθεί, στο πλαίσιο των απαιτήσεων των Ευρωπαϊκών Κανονισμών 96/2010 και 113/2010. Η αναθεώρηση αφορά στην κατηγορία της Ταξινομημένης Ταξινόμησης Διεθνούς Εμπορίου «Μηχανήματα και υλικό μεταφορών» (SITC 7) και, συγκεκριμένα, στις αφίξεις - εισαγωγές, αποστολές - εξαγωγές πλοίων και αεροσκαφών.

Source: Business Statistics Division ELSTAT.

Wherever necessary, the data have been rounded up, thus, a slight difference may occur between the sum of the figures and their total.

(1) 2023: Provisional data.

(2) International Trade in Goods Statistics have been revised, for the years 2010 - 2018 and the period January - April 2019. The revision of the relevant data series was implemented by virtue of EU Regulations 96/2010 and 113/2010. The revision concerns the products under section "Machinery and transport equipment" of the Standard International Trade Classification (SITC 7), especially the arrivals - imports, dispatches - exports of ships and aircrafts.

Αφίξεις - Εισαγωγές, συμπεριλαμβανομένης της αξίας των πλοίων (μεταβολή %)
Arrivals - Imports, including the value of ships (change %)

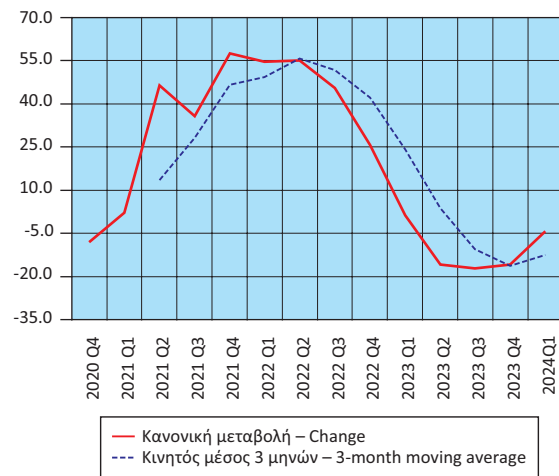

Αποστολές - Εξαγωγές, συμπεριλαμβανομένης της αξίας των πλοίων (μεταβολή %)
Dispatches - Exports, including the value of ships (change %)

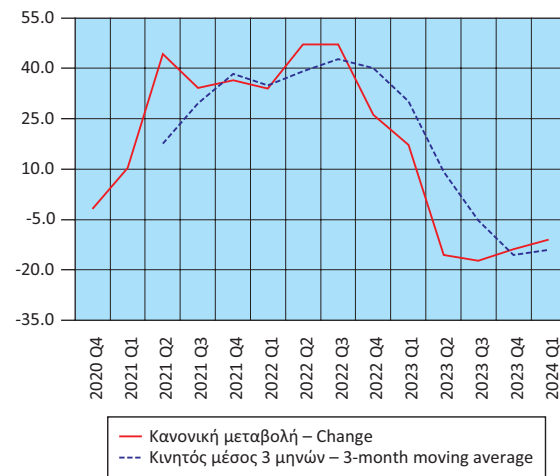

Έλλειμμα εμπορικού ισοζυγίου, συμπεριλαμβανομένης της αξίας των πλοίων (μεταβολή %)
Trade deficit, including the value of ships (change %)

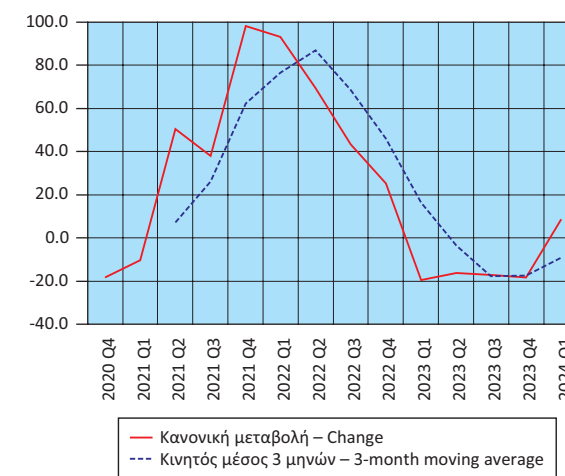

Πίνακας 21. ΕΛΛΑΣ: ΑΦΙΞΕΙΣ - ΕΙΣΑΓΩΓΕΣ, ΑΠΟΣΤΟΛΕΣ - ΕΞΑΓΩΓΕΣ, ΕΝΔΟΚΟΙΝΟΤΙΚΟ ΕΜΠΟΡΙΟ - ΕΜΠΟΡΙΟ ΜΕ ΤΡΙΤΕΣ ΧΩΡΕΣ, ΜΕ ΠΕΤΡΕΛΑΙΟΕΙΔΗ, 2012 - 2023⁽¹⁾⁽²⁾⁽³⁾

Table 21. GREECE: ARRIVALS - IMPORTS, DISPATCHES - EXPORTS, INTRA EU TRADE - EXTRA EU TRADE, INCLUDING OIL PRODUCTS, 2012 - 2023⁽¹⁾⁽²⁾⁽³⁾

Σε δισεκατομμύρια €

In billion €

| | 2012 | 2013 | 2014 | 2015 | 2016 | 2017 | 2018 | 2019 | 2020 | 2021 | 2022 | 2023 | |
|-----------------------------|--------------|--------------|--------------|--------------|--------------|--------------|--------------|--------------|--------------|--------------|--------------|--------------|-----------------------------|
| Αφίξεις - Εισαγωγές | | | | | | | | | | | | | Arrivals - Imports |
| Ευρωπαϊκή Ένωση | 21.56 | 20.96 | 22.06 | 21.85 | 22.93 | 25.00 | 27.09 | 28.57 | 27.94 | 34.20 | 41.28 | 41.95 | European Union |
| Τρίτες χώρες | 26.40 | 24.86 | 24.64 | 20.36 | 19.39 | 22.35 | 27.03 | 27.16 | 20.98 | 31.63 | 53.27 | 40.88 | Third countries |
| Σύνολο | 47.97 | 45.82 | 46.70 | 42.21 | 42.32 | 47.36 | 54.12 | 55.74 | 48.92 | 65.83 | 94.55 | 82.83 | Total |
| Αποστολές - Εξαγωγές | | | | | | | | | | | | | Dispatches - Exports |
| Ευρωπαϊκή Ένωση | 11.33 | 11.82 | 12.12 | 12.93 | 13.26 | 14.38 | 16.48 | 17.75 | 17.71 | 21.85 | 31.17 | 29.09 | European Union |
| Τρίτες χώρες | 16.15 | 15.40 | 14.96 | 12.82 | 12.19 | 14.49 | 16.99 | 16.12 | 13.10 | 18.47 | 24.59 | 21.88 | Third countries |
| Σύνολο | 27.48 | 27.22 | 27.09 | 25.75 | 25.45 | 28.87 | 33.47 | 33.87 | 30.80 | 40.32 | 55.76 | 50.97 | Total |
| (Ετήσια μεταβολή %) | | | | | | | | | | | | | (Year-on-year change %) |
| Αφίξεις - Εισαγωγές | | | | | | | | | | | | | Arrivals - Imports |
| Ευρωπαϊκή Ένωση | -9.3 | -2.8 | 5.2 | -0.9 | 4.9 | 9.1 | 8.3 | 5.5 | -2.2 | 22.4 | 20.7 | 1.6 | European Union |
| Τρίτες χώρες | 9.5 | -5.8 | -0.9 | -17.4 | -4.7 | 15.3 | 20.9 | 0.5 | -22.8 | 50.8 | 68.4 | -23.3 | Third countries |
| Σύνολο | 0.2 | -4.5 | 1.9 | -9.6 | 0.3 | 11.9 | 14.3 | 3.0 | -12.2 | 34.6 | 43.6 | -12.4 | Total |
| Αποστολές - Εξαγωγές | | | | | | | | | | | | | Dispatches - Exports |
| Ευρωπαϊκή Ένωση | -2.0 | 4.4 | 2.5 | 6.6 | 2.5 | 8.5 | 14.6 | 7.7 | -0.2 | 23.4 | 42.7 | -6.7 | European Union |
| Τρίτες χώρες | 27.3 | -4.6 | -2.8 | -14.3 | -5.0 | 18.9 | 17.3 | -5.1 | -18.8 | 41.1 | 33.1 | -11.0 | Third countries |
| Σύνολο | 13.3 | -0.9 | -0.5 | -4.9 | -1.2 | 13.4 | 16.0 | 1.2 | -9.1 | 30.9 | 38.3 | -8.6 | Total |

Πηγή: Διεύθυνση Στατιστικών Επιχειρήσεων ΕΛΣΤΑΤ.

Διαφορές που μπορεί να παρατηρούνται μεταξύ του αθροίσματος των επιμέρους ποσών και των συνόλων οφείλονται στη στρογγυλοποίηση.

(1) 2023: Προσωρινά στοιχεία.

(2) Τα στοιχεία Διεθνούς Εμπορίου Αγαθών, για τα έτη 2010 - 2018, έχουν αναθεωρηθεί, στο πλαίσιο των απαιτήσεων των Ευρωπαϊκών Κανονισμών 96/2010 και 113/2010. Η αναθεώρηση αφορά στην κατηγορία της Τυποποιημένης Ταξινόμησης Διεθνούς Εμπορίου «Μηχανήματα και υλικό μεταφορών» (SITC 7) και, συγκεκριμένα, στις αφίξεις - εισαγωγές, αποστολές - εξαγωγές πλοίων και αεροσκαφών.

(3) Οι εισαγωγές και οι εξαγωγές του διμερούς εμπορίου με το Ηνωμένο Βασίλειο περιλαμβάνονται στα αντίστοιχα μεγέθη του εμπορίου με τις τρίτες χώρες, δεδομένου ότι το Ηνωμένο Βασίλειο θεωρείται πλέον χώρα εκτός ΕΕ. Για λόγους διασφάλισης της διαχρονικής συγκρισιμότητας των στατιστικών, οι χρονοσειρές έχουν παραχθεί εκ νέου, περιλαμβάνοντας το Ηνωμένο Βασίλειο στις τρίτες χώρες.

Source: Business Statistics Division ELSTAT.

Wherever necessary, the data have been rounded up, thus, a slight difference may occur between the sum of the figures and their total.

(1) 2023: Provisional data.

(2) International Trade in Goods Statistics have been revised, for the years 2010 - 2018. The revision of the relevant data series was implemented by virtue of EU Regulations 96/2010 and 113/2010. The revision concerns the products under section "Machinery and transport equipment" of the Standard International Trade Classification (SITC 7), especially the arrivals - imports, dispatches - exports of ships and aircrafts.

(3) The data on imports and exports of the bilateral trade with the United Kingdom are included in the relevant data on trade with third countries, given that the United Kingdom is now a non-EU country. In order to ensure comparability of the relevant statistics over time, the time series have been re-produced with the United Kingdom being included in third countries.

Αφίξεις - Εισαγωγές, με πετρελαιοειδή (σε δις. €)
Arrivals - Imports, including oil products (in bil. €)

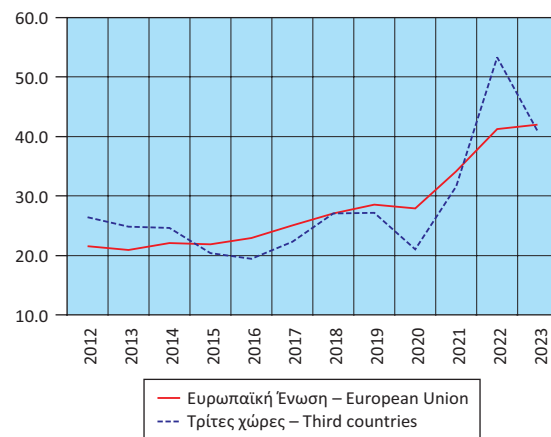

Αποστολές - Εξαγωγές, με πετρελαιοειδή (σε δις. €)
Dispatches - Exports, including oil products (in bil. €)

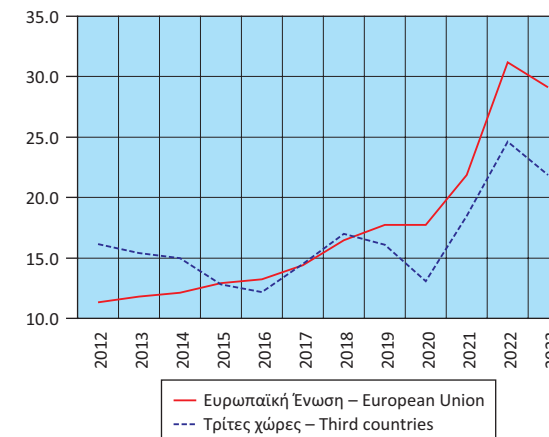

Πίνακας 22. ΕΛΛΑΣ: ΑΦΙΞΕΙΣ - ΕΙΣΑΓΩΓΕΣ, ΑΠΟΣΤΟΛΕΣ - ΕΞΑΓΩΓΕΣ, ΕΝΔΟΚΟΙΝΟΤΙΚΟ ΕΜΠΟΡΙΟ - ΕΜΠΟΡΙΟ ΜΕ ΤΡΙΤΕΣ ΧΩΡΕΣ, ΧΩΡΙΣ ΠΕΤΡΕΛΑΙΟΕΙΔΗ, 2012 - 2023⁽¹⁾⁽²⁾⁽³⁾

Table 22. GREECE: ARRIVALS - IMPORTS, DISPATCHES - EXPORTS, INTRA EU TRADE - EXTRA EU TRADE, EXCLUDING OIL PRODUCTS, 2012 - 2023⁽¹⁾⁽²⁾⁽³⁾

Σε δισεκατομμύρια €

In billion €

| | 2012 | 2013 | 2014 | 2015 | 2016 | 2017 | 2018 | 2019 | 2020 | 2021 | 2022 | 2023 | | |
|-----------------------------|---------------------|--------------|--------------|--------------|--------------|--------------|--------------|--------------|--------------|--------------|--------------|--------------|-----------------------------|--|
| Αφίξεις - Εισαγωγές | | | | | | | | | | | | | Arrivals - Imports | |
| Ευρωπαϊκή Ένωση | 20.43 | 19.96 | 21.10 | 21.10 | 22.33 | 24.17 | 26.12 | 27.53 | 27.25 | 33.19 | 39.78 | 40.71 | European Union | |
| Τρίτες χώρες | 9.61 | 8.89 | 9.71 | 10.25 | 10.69 | 11.33 | 12.51 | 13.82 | 12.34 | 16.07 | 23.27 | 20.65 | Third countries | |
| Σύνολο | 30.04 | 28.85 | 30.81 | 31.35 | 33.02 | 35.50 | 38.63 | 41.35 | 39.58 | 49.26 | 63.05 | 61.36 | Total | |
| Αποστολές - Εξαγωγές | | | | | | | | | | | | | Dispatches - Exports | |
| Ευρωπαϊκή Ένωση | 9.87 | 9.83 | 9.99 | 11.07 | 11.70 | 12.45 | 14.02 | 14.86 | 15.73 | 19.27 | 23.92 | 23.44 | European Union | |
| Τρίτες χώρες | 7.22 | 6.96 | 6.88 | 7.22 | 6.93 | 7.55 | 8.18 | 8.45 | 8.40 | 10.01 | 12.32 | 11.79 | Third countries | |
| Σύνολο | 17.09 | 16.79 | 16.87 | 18.29 | 18.64 | 20.00 | 22.20 | 23.31 | 24.13 | 29.28 | 36.25 | 35.22 | Total | |
| | (Ετήσια μεταβολή %) | | | | | | | | | | | | | |
| | | | | | | | | | | | | | | |
| Αφίξεις - Εισαγωγές | | | | | | | | | | | | | Arrivals - Imports | |
| Ευρωπαϊκή Ένωση | -10.8 | -2.3 | 5.7 | 0.0 | 5.8 | 8.3 | 8.0 | 5.4 | -1.0 | 21.8 | 19.9 | 2.3 | European Union | |
| Τρίτες χώρες | -8.1 | -7.5 | 9.2 | 5.6 | 4.3 | 6.0 | 10.4 | 10.5 | -10.7 | 30.2 | 44.9 | -11.3 | Third countries | |
| Σύνολο | -10.0 | -3.9 | 6.8 | 1.8 | 5.3 | 7.5 | 8.8 | 7.1 | -4.3 | 24.4 | 28.0 | -2.7 | Total | |
| Αποστολές - Εξαγωγές | | | | | | | | | | | | | Dispatches - Exports | |
| Ευρωπαϊκή Ένωση | -5.1 | -0.4 | 1.6 | 10.9 | 5.7 | 6.3 | 12.7 | 6.0 | 5.8 | 22.5 | 24.1 | -2.0 | European Union | |
| Τρίτες χώρες | 9.4 | -3.5 | -1.1 | 4.8 | -3.9 | 8.9 | 8.3 | 3.3 | -0.6 | 19.2 | 23.1 | -4.4 | Third countries | |
| Σύνολο | 0.5 | -1.7 | 0.5 | 8.4 | 1.9 | 7.3 | 11.0 | 5.0 | 3.5 | 21.4 | 23.8 | -2.8 | Total | |

Πηγή: Διεύθυνση Στατιστικών Επιχειρήσεων ΕΛΣΤΑΤ.

Διαφορές που μπορεί να παρατηρούνται μεταξύ του αθροίσματος των επιμέρους ποσών και των συνόλων οφείλονται στη στρογγυλοποίηση.

(1) 2023: Προσωρινά στοιχεία.

(2) Τα στοιχεία Διεθνούς Εμπορίου Αγαθών, για τα έτη 2010 - 2018, έχουν αναθεωρηθεί, στο πλαίσιο των απαιτήσεων των Ευρωπαϊκών Κανονισμών 96/2010 και 113/2010. Η αναθεώρηση αφορά στην κατηγορία της Τυποποιημένης Ταξινόμησης Διεθνούς Εμπορίου «Μηχανήματα και υλικό μεταφορών» (SITC 7) και, συγκεκριμένα, στις αφίξεις - εισαγωγές, αποστολές - εξαγωγές πλοίων και αεροσκαφών.

(3) Οι εισαγωγές και οι εξαγωγές του διμερούς εμπορίου με το Ηνωμένο Βασίλειο περιλαμβάνονται στα αντίστοιχα μεγέθη του εμπορίου με τις τρίτες χώρες, δεδομένου ότι το Ηνωμένο Βασίλειο θεωρείται πλέον χώρα εκτός ΕΕ. Για λόγους διασφάλισης της διαχρονικής συγκρισιμότητας των στατιστικών, οι χρονολογίες έχουν παραχθεί εκ νέου, περιλαμβάνοντας το Ηνωμένο Βασίλειο στις τρίτες χώρες.

Source: Business Statistics Division ELSTAT.

Wherever necessary, the data have been rounded up, thus, a slight difference may occur between the sum of the figures and their total.

(1) 2023: Provisional data.

(2) International Trade in Goods Statistics have been revised, for the years 2010 - 2018. The revision of the relevant data series was implemented by virtue of EU Regulations 96/2010 and 113/2010. The revision concerns the products under section "Machinery and transport equipment" of the Standard International Trade Classification (SITC 7), especially the arrivals - imports and dispatches - exports of ships and aircrafts.

(3) The data on imports and exports of the bilateral trade with the United Kingdom are included in the relevant data on trade with third countries, given that the United Kingdom is now a non-EU country. In order to ensure comparability of the relevant statistics over time, the time series have been re-produced with the United Kingdom being included in third countries.

Αφίξεις - Εισαγωγές, χωρίς πετρελαιοειδή (σε δισ. €)
Arrivals - Imports, excluding oil products (in bil. €)

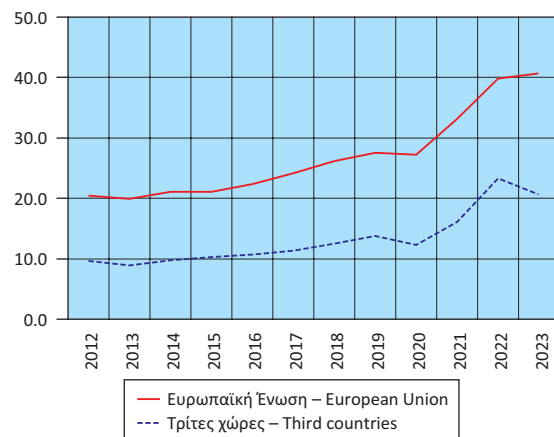

Αποστολές - Εξαγωγές, χωρίς πετρελαιοειδή (σε δισ. €)
Dispatches - Exports, excluding oil products (in bil. €)

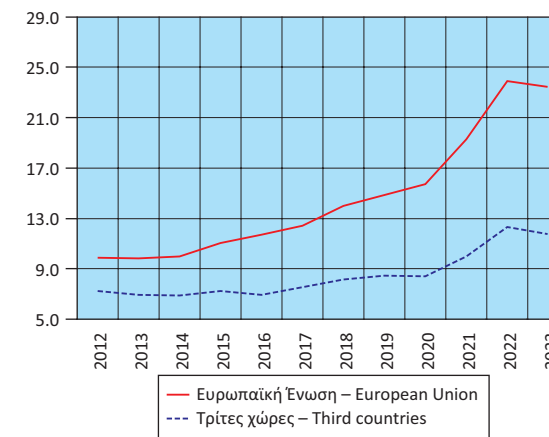

Πίνακας 23. ΕΛΛΑΣ: ΑΦΙΞΕΙΣ - ΕΙΣΑΓΩΓΕΣ, ΑΠΟΣΤΟΛΕΣ - ΕΞΑΓΩΓΕΣ, ΕΝΔΟΚΟΙΝΟΤΙΚΟ ΕΜΠΟΡΙΟ - ΕΜΠΟΡΙΟ ΜΕ ΤΡΙΤΕΣ ΧΩΡΕΣ, ΜΕ ΠΕΤΡΕΛΑΙΟΕΙΔΗ, ΤΡΙΜΗΝΙΑΙΑ ΣΤΟΙΧΕΙΑ, 2020 - 2024⁽¹⁾⁽²⁾⁽³⁾

Table 23. GREECE: ARRIVALS - IMPORTS, DISPATCHES - EXPORTS, INTRA EU TRADE - EXTRA EU TRADE, INCLUDING OIL PRODUCTS, QUARTERLY DATA, 2020 - 2024⁽¹⁾⁽²⁾⁽³⁾

Σε δισεκατομμύρια €

In billion €

| | 2020 Q4 | 2021 Q1 | 2021 Q2 | 2021 Q3 | 2021 Q4 | 2022 Q1 | 2022 Q2 | 2022 Q3 | 2022 Q4 | 2023 Q1 | 2023 Q2 | 2023 Q3 | 2023 Q4 | 2024 Q1 | |
|-----------------------------|--------------|--------------|--------------|--------------|--------------|--------------|--------------|--------------|--------------|--------------|--------------|--------------|--------------|--------------|-----------------------------|
| Αφίξεις - Εισαγωγές | | | | | | | | | | | | | | | Arrivals - Imports |
| Ευρωπαϊκή Ένωση | 7.54 | 7.46 | 8.30 | 8.47 | 9.96 | 9.83 | 10.35 | 10.16 | 10.94 | 10.31 | 10.40 | 10.14 | 11.10 | 10.33 | European Union |
| Τρίτες χώρες | 5.20 | 6.08 | 7.07 | 8.38 | 10.11 | 11.11 | 13.50 | 14.37 | 14.29 | 10.88 | 9.68 | 10.17 | 10.15 | 9.97 | Third countries |
| Σύνολο | 12.74 | 13.54 | 15.37 | 16.85 | 20.07 | 20.94 | 23.84 | 24.53 | 25.23 | 21.19 | 20.08 | 20.31 | 21.25 | 20.30 | Total |
| Αποστολές - Εξαγωγές | | | | | | | | | | | | | | | Dispatches - Exports |
| Ευρωπαϊκή Ένωση | 4.72 | 4.79 | 5.40 | 5.62 | 6.04 | 6.66 | 7.77 | 8.45 | 8.29 | 8.11 | 7.32 | 6.95 | 6.72 | 6.74 | European Union |
| Τρίτες χώρες | 3.68 | 4.03 | 4.45 | 4.57 | 5.42 | 5.16 | 6.74 | 6.52 | 6.17 | 5.75 | 4.95 | 5.45 | 5.74 | 5.59 | Third countries |
| Σύνολο | 8.40 | 8.82 | 9.86 | 10.18 | 11.46 | 11.82 | 14.51 | 14.97 | 14.46 | 13.85 | 12.27 | 12.40 | 12.46 | 12.33 | Total |
| | | | | | | | | | | | | | | | (Year-on-year change %) |
| Αφίξεις - Εισαγωγές | | | | | | | | | | | | | | | Arrivals - Imports |
| Ευρωπαϊκή Ένωση | 1.6 | 4.0 | 36.3 | 18.8 | 32.1 | 31.7 | 24.7 | 19.9 | 9.8 | 4.9 | 0.5 | -0.2 | 1.4 | 0.2 | European Union |
| Τρίτες χώρες | -19.3 | -0.1 | 60.4 | 58.4 | 94.4 | 82.8 | 90.9 | 71.6 | 41.4 | -2.1 | -28.2 | -29.3 | -29.0 | -8.3 | Third countries |
| Σύνολο | -8.1 | 2.1 | 46.4 | 35.7 | 57.5 | 54.6 | 55.1 | 45.6 | 25.7 | 1.2 | -15.8 | -17.2 | -15.8 | -4.2 | Total |
| Αποστολές - Εξαγωγές | | | | | | | | | | | | | | | Dispatches - Exports |
| Ευρωπαϊκή Ένωση | 3.2 | 6.0 | 34.0 | 26.2 | 28.1 | 39.1 | 43.8 | 50.6 | 37.2 | 21.8 | -5.8 | -17.8 | -18.9 | -16.8 | European Union |
| Τρίτες χώρες | -7.6 | 16.1 | 59.1 | 45.3 | 47.2 | 28.0 | 51.2 | 42.7 | 13.9 | 11.3 | -26.6 | -16.4 | -7.1 | -2.8 | Third countries |
| Σύνολο | -1.9 | 10.4 | 44.3 | 34.1 | 36.5 | 34.0 | 47.2 | 47.1 | 26.2 | 17.2 | -15.5 | -17.2 | -13.9 | -11.0 | Total |

(Ετήσια μεταβολή %)

(Year-on-year change %)

Πηγή: Διεύθυνση Στατιστικών Επιχειρήσεων ΕΛΣΤΑΤ.

Διαφορές που μπορεί να παρατηρούνται μεταξύ του αθροίσματος των επιμέρους ποσών και των συνόλων οφείλονται στη στρογγυλοποίηση.

(1) 2023: Προσωρινά στοιχεία.

(2) Τα στοιχεία Διεθνούς Εμπορίου Αγαθών, για τα έτη 2010 - 2018 και τη χρονική περίοδο Ιανουαρίου - Απριλίου 2019, έχουν αναθεωρηθεί, στο πλαίσιο των απαιτήσεων των Ευρωπαϊκών Κανονισμών 96/2010 και 113/2010. Η αναθεώρηση αφορά στην κατηγορία της Ταξινομημένης Ταξινόμησης Διεθνούς Εμπορίου «Μηχανήματα και υλικό μεταφορών» (SITC 7) και, συγκεκριμένα, στις αφίξεις - εισαγωγές, αποστολές - εξαγωγές πλοίων και αεροσκαφών.

(3) Οι εισαγωγές και οι εξαγωγές του διμερούς εμπορίου με το Ηνωμένο Βασίλειο περιλαμβάνονται στα αντίστοιχα μεγέθη του εμπορίου με τις τρίτες χώρες, δεδομένου ότι το Ηνωμένο Βασίλειο θεωρείται πλέον χώρα εκτός ΕΕ. Για λόγους διασφάλισης της διαχρονικής συγκρισιμότητας των στατιστικών, οι χρονοσειρές έχουν παραχθεί εκ νέου, περιλαμβάνοντας το Ηνωμένο Βασίλειο στις τρίτες χώρες.

Source: Business Statistics Division ELSTAT.

Wherever necessary, the data have been rounded up, thus, a slight difference may occur between the sum of the figures and their total.

(1) 2023: Provisional data.

(2) International Trade in Goods Statistics have been revised, for the years 2010 - 2018 and the period January - April 2019. The revision of the relevant data series was implemented by virtue of EU Regulations 96/2010 and 113/2010. The revision concerns the products under section "Machinery and transport equipment" of the Standard International Trade Classification (SITC 7), especially the arrivals - imports, dispatches - exports of ships and aircrafts.

(3) The data on imports and exports of the bilateral trade with the United Kingdom are included in the relevant data on trade with third countries, given that the United Kingdom is now a non-EU country. In order to ensure comparability of the relevant statistics over time, the time series have been re-produced with the United Kingdom being included in third countries.

Αφίξεις - Εισαγωγές, με πετρελαιοειδή (σε δισ. €)
Arrivals - Imports, including oil products (in bil. €)

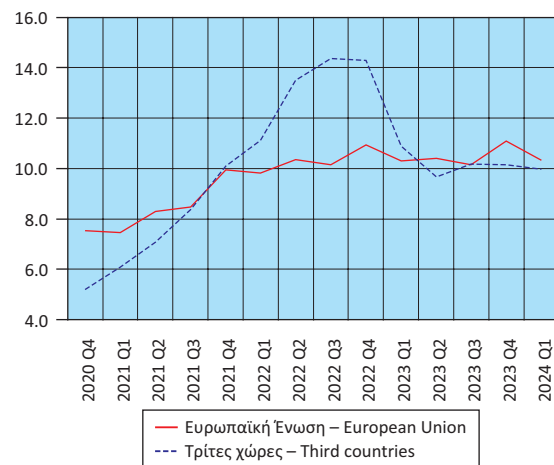

Αποστολές - Εξαγωγές, με πετρελαιοειδή (σε δισ. €)
Dispatches - Exports, including oil products (in bil. €)

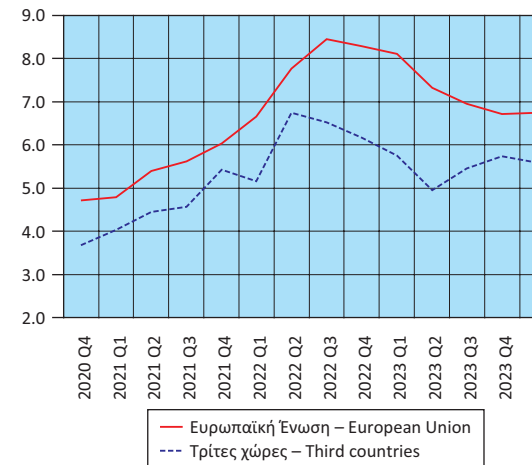

Πίνακας 24. ΕΛΛΑΣ: ΑΦΙΞΕΙΣ - ΕΙΣΑΓΩΓΕΣ, ΑΠΟΣΤΟΛΕΣ - ΕΞΑΓΩΓΕΣ, ΕΝΔΟΚΟΙΝΟΤΙΚΟ ΕΜΠΟΡΙΟ - ΕΜΠΟΡΙΟ ΜΕ ΤΡΙΤΕΣ ΧΩΡΕΣ, ΧΩΡΙΣ ΠΕΤΡΕΛΑΙΟΕΙΔΗ, ΤΡΙΜΗΝΙΑΙΑ ΣΤΟΙΧΕΙΑ, 2020 - 2024⁽¹⁾⁽²⁾⁽³⁾

Table 24. GREECE: ARRIVALS - IMPORTS, DISPATCHES - EXPORTS, INTRA EU TRADE - EXTRA EU TRADE, EXCLUDING OIL PRODUCTS, QUARTERLY DATA, 2020 - 2024⁽¹⁾⁽²⁾⁽³⁾

Σε δισεκατομμύρια €

In billion €

| | 2020 Q4 | 2021 Q1 | 2021 Q2 | 2021 Q3 | 2021 Q4 | 2022 Q1 | 2022 Q2 | 2022 Q3 | 2022 Q4 | 2023 Q1 | 2023 Q2 | 2023 Q3 | 2023 Q4 | 2024 Q1 | |
|-----------------------------|--------------|--------------|--------------|--------------|--------------|--------------|--------------|--------------|--------------|--------------|--------------|--------------|--------------|--------------|-----------------------------|
| Αφίξεις - Εισαγωγές | | | | | | | | | | | | | | | Arrivals - Imports |
| Ευρωπαϊκή Ένωση | 7.36 | 7.28 | 8.10 | 8.15 | 9.65 | 9.53 | 9.96 | 9.73 | 10.57 | 9.93 | 10.10 | 9.91 | 10.77 | 10.11 | European Union |
| Τρίτες χώρες | 3.04 | 3.34 | 3.76 | 4.26 | 4.70 | 5.40 | 6.33 | 5.89 | 5.65 | 5.24 | 5.40 | 5.03 | 4.98 | 5.00 | Third countries |
| Σύνολο | 10.40 | 10.63 | 11.86 | 12.42 | 14.35 | 14.93 | 16.29 | 15.62 | 16.22 | 15.17 | 15.51 | 14.93 | 15.75 | 15.12 | Total |
| Αποστολές - Εξαγωγές | | | | | | | | | | | | | | | Dispatches - Exports |
| Ευρωπαϊκή Ένωση | 4.21 | 4.45 | 4.83 | 4.81 | 5.18 | 5.72 | 5.99 | 6.04 | 6.17 | 6.39 | 6.07 | 5.46 | 5.52 | 5.71 | European Union |
| Τρίτες χώρες | 2.41 | 2.24 | 2.37 | 2.37 | 3.03 | 2.76 | 3.03 | 3.14 | 3.40 | 3.10 | 2.96 | 2.67 | 3.05 | 2.90 | Third countries |
| Σύνολο | 6.62 | 6.69 | 7.19 | 7.18 | 8.22 | 8.48 | 9.02 | 9.18 | 9.57 | 9.49 | 9.03 | 8.13 | 8.57 | 8.61 | Total |
| | | | | | | | | | | | | | | | (Year-on-year change %) |
| Αφίξεις - Εισαγωγές | | | | | | | | | | | | | | | Arrivals - Imports |
| Ευρωπαϊκή Ένωση | 2.5 | 5.2 | 35.0 | 17.1 | 31.2 | 30.8 | 22.9 | 19.3 | 9.5 | 4.3 | 1.4 | 1.8 | 1.9 | 1.8 | European Union |
| Τρίτες χώρες | -9.0 | 5.9 | 29.8 | 31.6 | 54.5 | 61.7 | 68.3 | 38.1 | 20.3 | -3.0 | -14.6 | -14.7 | -11.9 | -4.5 | Third countries |
| Σύνολο | -1.2 | 5.4 | 33.3 | 21.7 | 38.0 | 40.5 | 37.3 | 25.8 | 13.0 | 1.6 | -4.8 | -4.4 | -2.9 | -0.4 | Total |
| Αποστολές - Εξαγωγές | | | | | | | | | | | | | | | Dispatches - Exports |
| Ευρωπαϊκή Ένωση | 10.5 | 14.1 | 31.8 | 21.5 | 23.2 | 28.6 | 23.9 | 25.7 | 19.0 | 11.7 | 1.4 | -9.7 | -10.6 | -10.6 | European Union |
| Τρίτες χώρες | 4.5 | 8.5 | 23.5 | 17.8 | 26.1 | 23.2 | 28.2 | 32.2 | 11.9 | 12.5 | -2.4 | -14.9 | -10.1 | -6.5 | Third countries |
| Σύνολο | 8.2 | 12.2 | 28.9 | 20.3 | 24.2 | 26.8 | 25.3 | 27.9 | 16.4 | 11.9 | 0.1 | -11.4 | -10.4 | -9.3 | Total |

Πηγή: Διεύθυνση Στατιστικών Επιχειρήσεων ΕΛΣΤΑΤ.

Διαφορές που μπορεί να παρατηρούνται μεταξύ του αθροίσματος των επιμέρους ποσών και των συνόλων οφείλονται στη στρογγυλοποίηση.

(1) 2023: Προσωρινά στοιχεία.

(2) Τα στοιχεία Διεθνούς Εμπορίου Αγαθών, για τα έτη 2010 - 2018 και τη χρονική περίοδο Ιανουαρίου - Απριλίου 2019, έχουν αναθεωρηθεί, στο πλαίσιο των απαιτήσεων των Ευρωπαϊκών Κανονισμών 96/2010 και 113/2010. Η αναθεώρηση αφορά στην κατηγορία της Ταξινομημένης Ταξινόμησης Διεθνούς Εμπορίου «Μηχανήματα και υλικά μεταφορών» (SITC 7) και, συγκεκριμένα, στις αφίξεις - εισαγωγές, αποστολές - εξαγωγές πλοίων και αεροσκαφών.

(3) Οι εισαγωγές και οι εξαγωγές του διμερούς εμπορίου με το Ηνωμένο Βασίλειο περιλαμβάνονται στα αντίστοιχα μεγέθη του εμπορίου με τις τρίτες χώρες, δεδομένου ότι το Ηνωμένο Βασίλειο θεωρείται πλέον χώρα εκτός ΕΕ. Για λόγους διασφάλισης της διαχρονικής συγκρισιμότητας των στατιστικών, οι χρονοσειρές έχουν παραχθεί εκ νέου, περιλαμβάνοντας το Ηνωμένο Βασίλειο στις τρίτες χώρες.

Source: Business Statistics Division ELSTAT.

Wherever necessary, the data have been rounded up, thus, a slight difference may occur between the sum of the figures and their total.

(1) 2023: Provisional data.

(2) International Trade in Goods Statistics have been revised, for the years 2010 - 2018 and the period January - April 2019. The revision of the relevant data series was implemented by virtue of EU Regulations 96/2010 and 113/2010. The revision concerns the products under section "Machinery and transport equipment" of the Standard International Trade Classification (SITC 7), especially the arrivals - imports, dispatches - exports of ships and aircrafts.

(3) The data on imports and exports of the bilateral trade with the United Kingdom are included in the relevant data on trade with third countries, given that the United Kingdom is now a non-EU country. In order to ensure comparability of the relevant statistics over time, the time series have been re-produced with the United Kingdom being included in third countries.

Αφίξεις - Εισαγωγές, χωρίς πετρελαιοειδή (σε δισ. €)
Arrivals - Imports, excluding oil products (in bil. €)

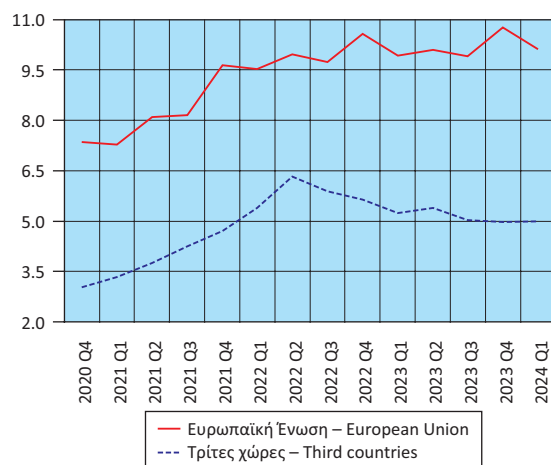

Αποστολές - Εξαγωγές, χωρίς πετρελαιοειδή (σε δισ. €)
Dispatches - Exports, excluding oil products (in bil. €)

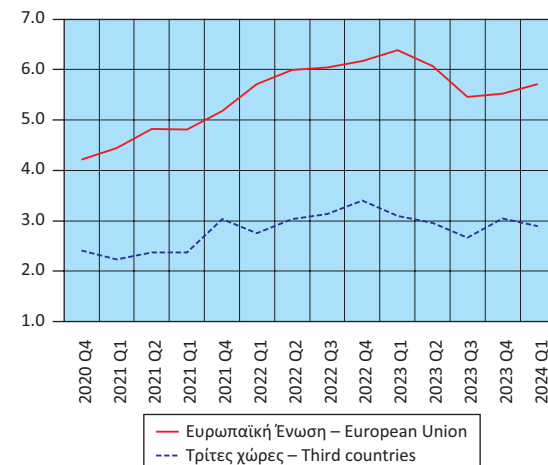

Πίνακας 25. ΕΛΛΑΣ: ΑΦΙΞΕΙΣ - ΕΙΣΑΓΩΓΕΣ, ΑΠΟΣΤΟΛΕΣ - ΕΞΑΓΩΓΕΣ, ΚΑΤΑ ΧΩΡΑ ΕΤΑΙΡΟ, ΜΕ ΠΕΤΡΕΛΑΙΟΕΙΔΗ, 2010, 2015, 2023⁽¹⁾⁽²⁾
Table 25. GREECE: ARRIVALS - IMPORTS, DISPATCHES - EXPORTS, BY PARTNER COUNTRY, INCLUDING OIL PRODUCTS, 2010, 2015, 2023⁽¹⁾⁽²⁾

Σε δισεκατομμύρια €

In billion €

| Χώρες ⁽³⁾ | 2010 | | 2015 | | 2023 | | Countries ⁽³⁾ |
|-----------------------------|------------|--------------------------------------|------------|--------------------------------------|------------|--------------------------------------|-----------------------------|
| | Αξία Value | Ποσοστό (%) συνόλου Percent of total | Αξία Value | Ποσοστό (%) συνόλου Percent of total | Αξία Value | Ποσοστό (%) συνόλου Percent of total | |
| Αφίξεις - Εισαγωγές | | | | | | | |
| Γερμανία | 6.03 | 12.2 | 4.69 | 11.1 | 8.68 | 10.5 | Arrivals - Imports |
| Ιταλία | 5.21 | 10.5 | 3.64 | 8.6 | 6.80 | 8.2 | Germany |
| Ρωσία | 4.83 | 9.7 | 3.40 | 8.1 | 2.45 | 3.0 | Italy |
| Ολλανδία | 2.66 | 5.4 | 2.42 | 5.7 | 5.00 | 6.0 | Russia |
| Γαλλία | 2.59 | 5.2 | 1.95 | 4.6 | 3.65 | 4.4 | Netherlands |
| Κίνα | 2.26 | 4.6 | 2.55 | 6.0 | 6.90 | 8.3 | France |
| Βέλγιο | 1.70 | 3.4 | 1.44 | 3.4 | 2.27 | 2.7 | China |
| Ισπανία | 1.61 | 3.2 | 1.60 | 3.8 | 3.04 | 3.7 | Belgium |
| ΗΠΑ | 1.41 | 2.8 | 0.58 | 1.4 | 1.51 | 1.8 | Spain |
| Νότια Κορέα | 0.78 | 1.6 | 0.39 | 0.9 | 0.44 | 0.5 | United States |
| Λοιπές χώρες | 20.58 | 41.4 | 19.54 | 46.3 | 42.09 | 50.8 | South Korea |
| Αποστολές - Εξαγωγές | | | | | | | |
| Γερμανία | 1.96 | 9.3 | 1.89 | 7.3 | 3.42 | 6.7 | Dispatches - Exports |
| Ιταλία | 1.95 | 9.2 | 2.94 | 11.4 | 5.89 | 11.6 | Germany |
| Κύπρος | 1.45 | 6.9 | 1.54 | 6.0 | 3.30 | 6.5 | Italy |
| Τουρκία | 1.21 | 5.7 | 1.71 | 6.6 | 1.82 | 3.6 | Cyprus |
| Βουλγαρία | 1.15 | 5.4 | 1.36 | 5.3 | 3.54 | 6.9 | Turkey |
| Ηνωμένο Βασίλειο | 1.02 | 4.8 | 1.10 | 4.3 | 1.92 | 3.8 | Bulgaria |
| ΗΠΑ | 0.98 | 4.6 | 1.20 | 4.6 | 2.12 | 4.2 | United Kingdom |
| Γαλλία | 0.66 | 3.1 | 0.67 | 2.6 | 1.80 | 3.5 | United States |
| Ρουμανία | 0.64 | 3.0 | 0.73 | 2.8 | 1.83 | 3.6 | France |
| Γιβραλτάρ | 0.63 | 3.0 | 0.40 | 1.5 | 1.15 | 2.3 | Romania |
| Λοιπές χώρες | 9.50 | 44.9 | 12.23 | 47.5 | 24.18 | 47.4 | Gibraltar |
| Other countries | | | | | | | |

Πηγή: Διεύθυνση Στατιστικών Επιχειρήσεων ΕΛΣΤΑΤ.

Διαφορές που μπορεί να παρατηρούνται μεταξύ του αθροίσματος των επιμέρους ποσών και των συνόλων οφείλονται στη στρογγυλοποίηση.

(1) 2023: Προσωρινά στοιχεία.

(2) Τα στοιχεία Διεθνούς Εμπορίου Αγαθών, για τα έτη 2010 - 2018, έχουν αναθεωρηθεί, στο πλαίσιο των απαιτήσεων των Ευρωπαϊκών Κανονισμών 96/2010 και 113/2010. Η αναθεώρηση αφορά στην κατηγορία της Τυποποιημένης Ταξινόμησης Διεθνούς Εμπορίου «Μηχανήματα και υλικό μεταφορών» (SITC 7) και, συγκεκριμένα, στις αφίξεις - εισαγωγές, αποστολές - εξαγωγές πλοίων και αεροσκαφών.

(3) Οι χώρες εμφανίζονται σε φθίνουσα σειρά, με βάση τις εισαγωγές και τις εξαγωγές, αντίστοιχα, του 2010.

Source: Business Statistics Division ELSTAT.

Wherever necessary, the data have been rounded up, thus, a slight difference may occur between the sum of the figures and their total.

(1) 2023: Provisional data.

(2) International Trade in Goods Statistics have been revised, for the years 2010 - 2018. The revision of the relevant data series was implemented by virtue of EU Regulations 96/2010 and 113/2010. The revision concerns the products under section "Machinery and transport equipment" of the Standard International Trade Classification (SITC 7), especially the arrivals - imports and dispatches - exports of ships and aircrafts.

(3) The countries are ranked in descending order, according to the imports and exports, respectively, of 2010.

Αφίξεις - Εισαγωγές (%)
Arrivals - Imports (%)

2010

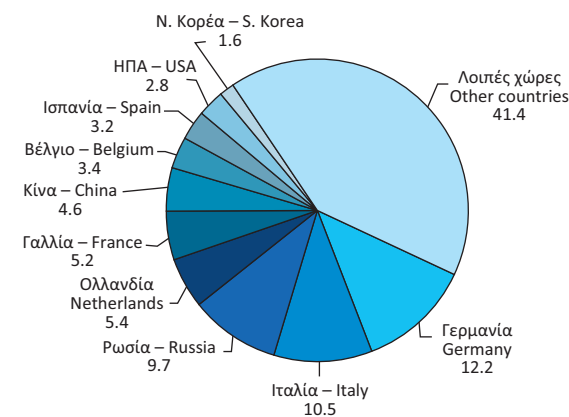

2015

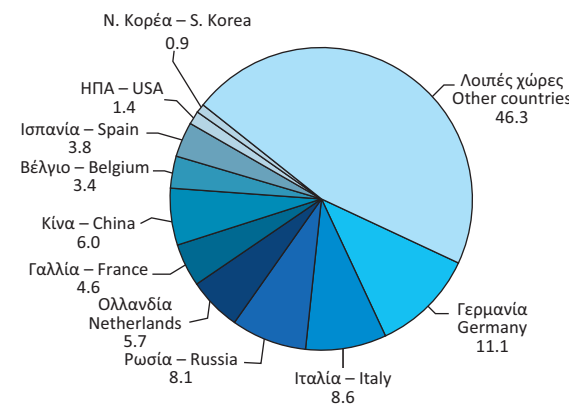

2023

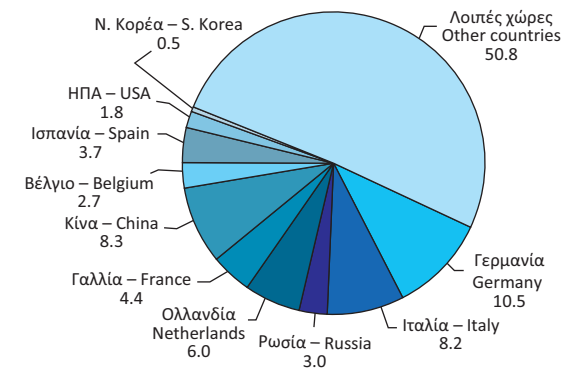

Αποστολές - Εξαγωγές (%)
Dispatches - Exports (%)

2010

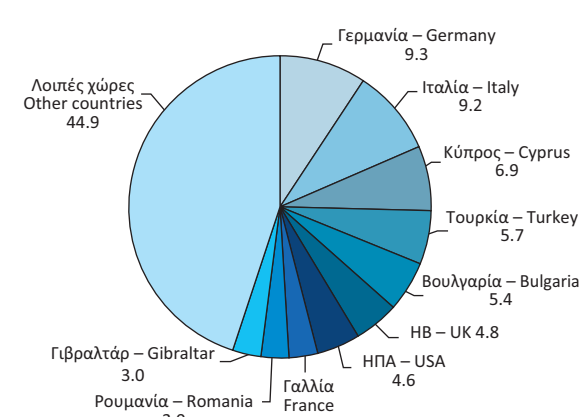

2015

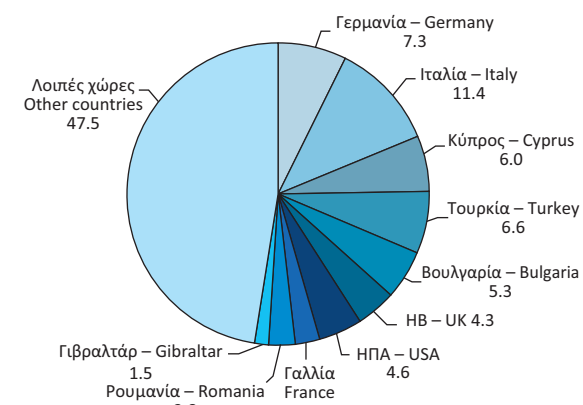

2023

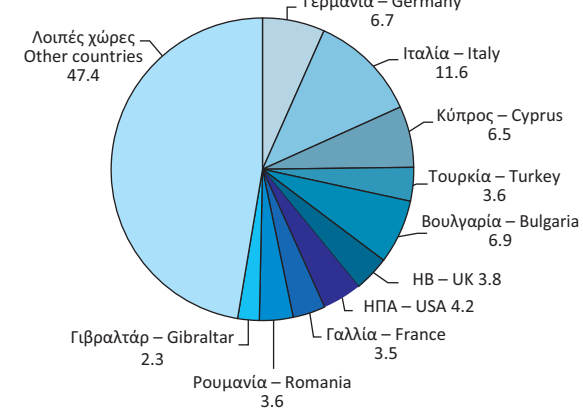

Πίνακας 26. ΕΛΛΑΣ: ΑΦΙΞΕΙΣ - ΕΙΣΑΓΩΓΕΣ, ΚΑΤΑ ΚΥΡΙΕΣ ΚΑΤΗΓΟΡΙΕΣ ΠΡΟΪΟΝΤΩΝ ΤΗΣ ΤΤΔΕ⁽¹⁾, 2012 - 2023⁽²⁾⁽³⁾

Table 26. GREECE: ARRIVALS - IMPORTS, BY MAIN PRODUCT CATEGORIES ACCORDING TO SITC⁽¹⁾, 2012 - 2023⁽²⁾⁽³⁾

Σε δισεκατομμύρια €

In billion €

| | 2012 | 2013 | 2014 | 2015 | 2016 | 2017 | 2018 | 2019 | 2020 | 2021 | 2022 | 2023 | |
|------------------------------------|---------------------|--------------|--------------|--------------|--------------|--------------|--------------|--------------|--------------|--------------|--------------|--------------|----------------------------------------|
| Σύνολο | 47.97 | 45.82 | 46.70 | 42.21 | 42.32 | 47.36 | 54.12 | 55.74 | 48.92 | 65.83 | 94.55 | 82.83 | Total |
| Πρωτογενή αγαθά (0-4) | 25.41 | 24.36 | 23.45 | 18.38 | 17.09 | 20.07 | 24.03 | 23.30 | 17.43 | 26.68 | 45.60 | 34.70 | Primary goods (0-4) |
| Τρόφιμα, ποτά, καπνός (0+1) | 5.54 | 5.66 | 5.67 | 5.65 | 6.02 | 6.30 | 6.42 | 6.75 | 6.23 | 7.18 | 9.17 | 9.45 | Food, drinks and tobacco (0+1) |
| Πρώτες ύλες (2+4) | 1.59 | 1.47 | 1.48 | 1.39 | 1.34 | 1.55 | 1.64 | 1.63 | 1.52 | 2.19 | 2.90 | 2.49 | Raw materials (2+4) |
| Προϊόντα ενέργειας (3) | 18.28 | 17.23 | 16.30 | 11.34 | 9.73 | 12.22 | 15.96 | 14.92 | 9.68 | 17.30 | 33.53 | 22.77 | Energy products (3) |
| Βιομηχανικά αγαθά (5-8) | 22.48 | 21.42 | 23.11 | 23.73 | 25.18 | 27.03 | 30.04 | 32.17 | 31.39 | 38.00 | 47.71 | 46.73 | Manufactured goods (5-8) |
| Χημικά (5) | 6.57 | 6.56 | 6.65 | 6.79 | 6.88 | 7.42 | 7.98 | 8.65 | 9.98 | 11.00 | 12.40 | 11.70 | Chemicals (5) |
| Μηχανήματα και υλικό μεταφορών (7) | 7.13 | 5.99 | 6.94 | 7.37 | 7.89 | 8.26 | 9.70 | 10.53 | 9.88 | 12.43 | 15.76 | 16.72 | Machinery and transport equipment (7) |
| Άλλα βιομηχανικά αγαθά (6+8) | 8.78 | 8.87 | 9.51 | 9.56 | 10.41 | 11.34 | 12.36 | 12.98 | 11.53 | 14.57 | 19.55 | 18.31 | Other manufactured goods (6+8) |
| Προϊόντα, μη κατονομαζόμενα (9) | 0.07 | 0.04 | 0.14 | 0.10 | 0.05 | 0.26 | 0.05 | 0.27 | 0.10 | 1.16 | 1.24 | 1.40 | Products, not elsewhere classified (9) |
| | (Ετήσια μεταβολή %) | | | | | | | | | | | | (Year-on-year change %) |
| Σύνολο | 0.2 | -4.5 | 1.9 | -9.6 | 0.3 | 11.9 | 14.3 | 3.0 | -12.2 | 34.6 | 43.6 | -12.4 | Total |
| Πρωτογενή αγαθά (0-4) | 13.4 | -4.1 | -3.8 | -21.6 | -7.0 | 17.4 | 19.7 | -3.0 | -25.2 | 53.1 | 70.9 | -23.9 | Primary goods (0-4) |
| Τρόφιμα, ποτά, καπνός (0+1) | -6.7 | 2.1 | 0.2 | -0.2 | 6.5 | 4.7 | 1.9 | 5.1 | -7.7 | 15.3 | 27.7 | 3.0 | Food, drinks and tobacco (0+1) |
| Πρώτες ύλες (2+4) | -3.9 | -7.3 | 0.5 | -6.4 | -3.0 | 15.5 | 5.9 | -0.5 | -7.1 | 44.5 | 32.2 | -14.2 | Raw materials (2+4) |
| Προϊόντα ενέργειας (3) | 23.4 | -5.7 | -5.4 | -30.4 | -14.2 | 25.6 | 30.7 | -6.6 | -35.1 | 78.8 | 93.8 | -32.1 | Energy products (3) |
| Βιομηχανικά αγαθά (5-8) | -11.2 | -4.7 | 7.9 | 2.7 | 6.1 | 7.3 | 11.1 | 7.1 | -2.4 | 21.1 | 25.6 | -2.1 | Manufactured goods (5-8) |
| Χημικά (5) | -8.8 | -0.2 | 1.4 | 2.1 | 1.3 | 7.9 | 7.5 | 8.4 | 15.3 | 10.2 | 12.7 | -5.6 | Chemicals (5) |
| Μηχανήματα και υλικό μεταφορών (7) | -8.4 | -15.9 | 15.9 | 6.1 | 7.1 | 4.7 | 17.4 | 8.6 | -6.2 | 25.8 | 26.8 | 6.1 | Machinery and transport equipment (7) |
| Άλλα βιομηχανικά αγαθά (6+8) | -15.0 | 1.0 | 7.2 | 0.5 | 8.8 | 9.0 | 9.0 | 5.0 | -11.2 | 26.4 | 34.2 | -6.3 | Other manufactured goods (6+8) |
| Προϊόντα, μη κατονομαζόμενα (9) | -55.3 | -48.8 | 277.6 | -26.1 | -54.5 | 459.1 | -79.8 | 421.4 | -62.6 | 1,044.4 | 7.1 | 12.6 | Products, not elsewhere classified (9) |

Πηγή: Διεύθυνση Στατιστικών Επιχειρήσεων ΕΛΣΤΑΤ.

Διαφορές που μπορεί να παρατηρούνται μεταξύ του αθροίσματος των επιμέρους ποσών και των συνόλων οφείλονται στη στρογγυλοποίηση.

(1) ΤΤΔΕ: Τυποποιημένη Ταξινόμηση (του) Διεθνούς Εμπορίου.

(2) 2023: Προσωρινά στοιχεία.

(3) Τα στοιχεία Διεθνούς Εμπορίου Αγαθών, για τα έτη 2010 - 2018, έχουν αναθεωρηθεί, στο πλαίσιο των απαιτήσεων των Ευρωπαϊκών Κανονισμών 96/2010 και 113/2010. Η αναθεώρηση αφορά στην κατηγορία της Τυποποιημένης Ταξινόμησης Διεθνούς Εμπορίου «Μηχανήματα και υλικό μεταφορών» (SITC 7) και, συγκεκριμένα, στις αφίξεις - εισαγωγές, αποστολές - εξαγωγές πλοίων και αεροσκαφών.

Source: Business Statistics Division ELSTAT.

Wherever necessary, the data have been rounded up, thus, a slight difference may occur between the sum of the figures and their total.

(1) SITC: Standard International Trade Classification.

(2) 2023: Provisional data.

(3) International Trade in Goods Statistics have been revised, for the years 2010 - 2018. The revision of the relevant data series was implemented by virtue of EU Regulations 96/2010 and 113/2010. The revision concerns the products under section "Machinery and transport equipment" of the Standard International Trade Classification (SITC 7), especially the arrivals - imports, dispatches - exports of ships and aircrafts.

Αφίξεις - Εισαγωγές, κατά κύριες κατηγορίες προϊόντων (σε δισ. €)
Arrivals - Imports, by main product categories (in bil. €)

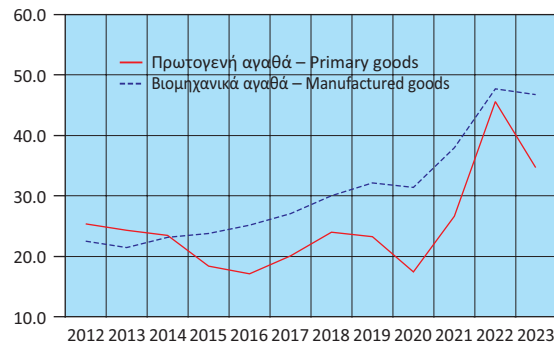

Αφίξεις - Εισαγωγές πρωτογενών αγαθών (σε δισ. €)
Arrivals - Imports of primary goods (in bil. €)

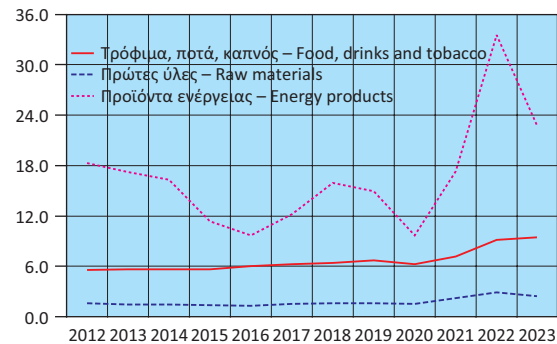

Αφίξεις - Εισαγωγές βιομηχανικών αγαθών (σε δισ. €)
Arrivals - Imports of manufactured goods (in bil. €)

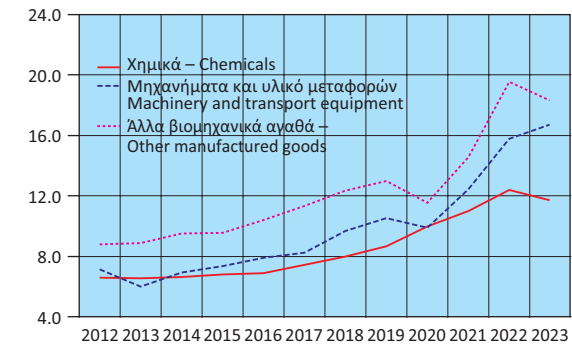

Αφίξεις - Εισαγωγές, κατά κύριες κατηγορίες προϊόντων (ετήσια μεταβολή %)
Arrivals - Imports, by main product categories (y-o-y change %)

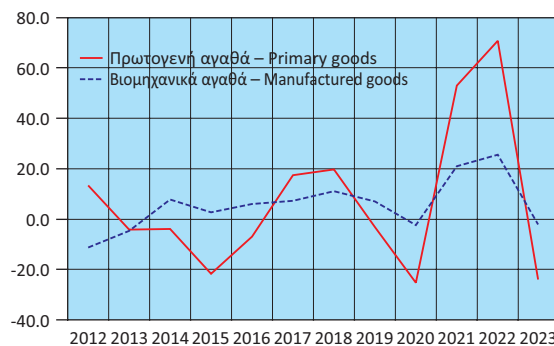

Αφίξεις - Εισαγωγές πρωτογενών αγαθών (ετήσια μεταβολή %)
Arrivals - Imports of primary goods (y-o-y change %)

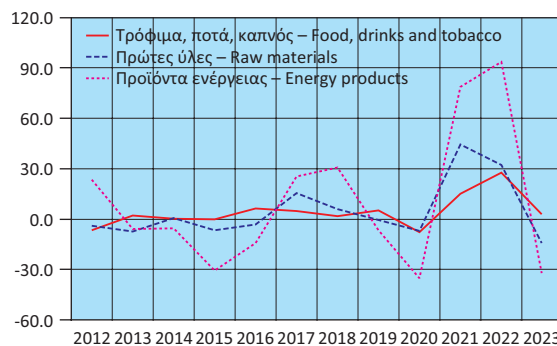

Αφίξεις - Εισαγωγές βιομηχανικών αγαθών (ετήσια μεταβολή %)
Arrivals - Imports of manufactured goods (y-o-y change %)

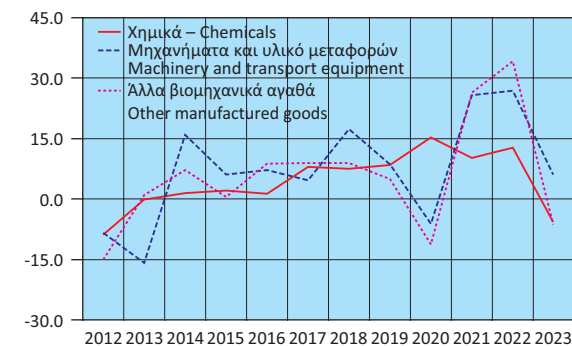

Πίνακας 27. ΕΛΛΑΣ: ΑΠΟΣΤΟΛΕΣ - ΕΞΑΓΩΓΕΣ, ΚΑΤΑ ΚΥΡΙΕΣ ΚΑΤΗΓΟΡΙΕΣ ΠΡΟΪΟΝΤΩΝ ΤΗΣ ΤΠΔΕ⁽¹⁾, 2012 - 2023⁽²⁾⁽³⁾

Table 27. GREECE: DISPATCHES - EXPORTS, BY MAIN PRODUCT CATEGORIES ACCORDING TO SITC⁽¹⁾, 2012 - 2023⁽²⁾⁽³⁾

Σε δισεκατομμύρια €

In billion €

| | 2012 | 2013 | 2014 | 2015 | 2016 | 2017 | 2018 | 2019 | 2020 | 2021 | 2022 | 2023 | |
|------------------------------------|-------------------------|--------------|--------------|--------------|--------------|--------------|--------------|--------------|--------------|--------------|--------------|--------------|----------------------------------------|
| Σύνολο | 27.48 | 27.22 | 27.09 | 25.75 | 25.45 | 28.87 | 33.47 | 33.87 | 30.80 | 40.32 | 55.76 | 50.97 | Total |
| Πρωτογενή αγαθά (0-4) | 16.55 | 16.57 | 15.98 | 13.89 | 13.62 | 15.93 | 18.90 | 18.14 | 14.69 | 21.03 | 32.12 | 28.37 | Primary goods (0-4) |
| Τρόφιμα, ποτά, καπνός (0+1) | 4.25 | 4.25 | 4.37 | 4.59 | 5.03 | 5.08 | 5.34 | 5.57 | 6.12 | 6.82 | 8.14 | 8.87 | Food, drinks and tobacco (0+1) |
| Πρώτες ύλες (2+4) | 1.66 | 1.72 | 1.35 | 1.75 | 1.70 | 1.87 | 2.08 | 1.90 | 1.84 | 2.63 | 2.99 | 3.02 | Raw materials (2+4) |
| Προϊόντα ενέργειας (3) | 10.65 | 10.60 | 10.26 | 7.55 | 6.90 | 8.98 | 11.48 | 10.67 | 6.73 | 11.59 | 21.00 | 16.48 | Energy products (3) |
| Βιομηχανικά αγαθά (5-8) | 10.30 | 10.06 | 10.53 | 11.26 | 11.27 | 12.40 | 14.01 | 15.20 | 15.65 | 18.75 | 22.94 | 21.99 | Manufactured goods (5-8) |
| Χημικά (5) | 2.47 | 2.60 | 2.69 | 2.73 | 2.74 | 3.07 | 3.49 | 4.11 | 5.05 | 5.66 | 6.05 | 5.93 | Chemicals (5) |
| Μηχανήματα και υλικό μεταφορών (7) | 2.22 | 2.00 | 2.25 | 2.55 | 2.59 | 2.58 | 2.93 | 3.18 | 3.27 | 3.88 | 4.99 | 5.04 | Machinery and transport equipment (7) |
| Άλλα βιομηχανικά αγαθά (6+8) | 5.60 | 5.47 | 5.59 | 5.97 | 5.94 | 6.75 | 7.59 | 7.91 | 7.33 | 9.21 | 11.91 | 11.01 | Other manufactured goods (6+8) |
| Προϊόντα, μη κατονομαζόμενα (9) | 0.63 | 0.59 | 0.58 | 0.60 | 0.55 | 0.53 | 0.56 | 0.54 | 0.46 | 0.54 | 0.70 | 0.61 | Products, not elsewhere classified (9) |
| | (Ετήσια μεταβολή %) | | | | | | | | | | | | |
| Σύνολο | 13.3 | -0.9 | -0.5 | -4.9 | -1.2 | 13.4 | 16.0 | 1.2 | -9.1 | 30.9 | 38.3 | -8.6 | Total |
| Πρωτογενή αγαθά (0-4) | 29.2 | 0.1 | -3.5 | -13.1 | -1.9 | 16.9 | 18.7 | -4.0 | -19.0 | 43.2 | 52.7 | -11.7 | Primary goods (0-4) |
| Τρόφιμα, ποτά, καπνός (0+1) | 4.4 | 0.0 | 2.9 | 5.1 | 9.6 | 1.0 | 5.1 | 4.3 | 9.8 | 11.4 | 19.4 | 9.0 | Food, drinks and tobacco (0+1) |
| Πρώτες ύλες (2+4) | 23.0 | 4.0 | -21.4 | 29.4 | -3.1 | 9.9 | 11.5 | -8.7 | -3.3 | 43.0 | 13.8 | 1.1 | Raw materials (2+4) |
| Προϊόντα ενέργειας (3) | 43.9 | -0.5 | -3.2 | -26.4 | -8.6 | 30.2 | 27.9 | -7.1 | -36.9 | 72.1 | 81.2 | -21.5 | Energy products (3) |
| Βιομηχανικά αγαθά (5-8) | -4.2 | -2.2 | 4.6 | 7.0 | 0.1 | 10.0 | 13.0 | 8.5 | 3.0 | 19.8 | 22.4 | -4.2 | Manufactured goods (5-8) |
| Χημικά (5) | 0.2 | 5.0 | 3.6 | 1.6 | 0.3 | 12.0 | 13.7 | 17.6 | 22.9 | 12.1 | 6.8 | -1.9 | Chemicals (5) |
| Μηχανήματα και υλικό μεταφορών (7) | 0.0 | -10.2 | 12.9 | 13.4 | 1.4 | -0.4 | 13.5 | 8.6 | 2.8 | 18.8 | 28.5 | 1.1 | Machinery and transport equipment (7) |
| Άλλα βιομηχανικά αγαθά (6+8) | -7.5 | -2.3 | 2.0 | 7.0 | -0.5 | 13.6 | 12.4 | 4.2 | -7.2 | 25.5 | 29.3 | -7.5 | Other manufactured goods (6+8) |
| Προϊόντα, μη κατονομαζόμενα (9) | -7.2 | -6.3 | -2.1 | 4.4 | -9.1 | -2.4 | 4.2 | -3.7 | -13.5 | 15.8 | 29.5 | -11.9 | Products, not elsewhere classified (9) |
| | (Year-on-year change %) | | | | | | | | | | | | |

Πηγή: Διεύθυνση Στατιστικών Επιχειρήσεων ΕΛΣΤΑΤ.

Διαφορές που μπορεί να παρατηρούνται μεταξύ του αθροίσματος των επιμέρους ποσών και των συνόλων οφείλονται στη στρογγυλοποίηση.

(1) ΤΠΔΕ: Τυποποιημένη Ταξινόμηση (του) Διεθνούς Εμπορίου.

(2) 2023: Προσωρινά στοιχεία.

(3) Τα στοιχεία Διεθνούς Εμπορίου Αγαθών, για τα έτη 2010 - 2018, έχουν αναθεωρηθεί, στο πλαίσιο των απαιτήσεων των Ευρωπαϊκών Κανονισμών 96/2010 και 113/2010. Η αναθεώρηση αφορά στην κατηγορία της Τυποποιημένης Ταξινόμησης Διεθνούς Εμπορίου «Μηχανήματα και υλικό μεταφορών» (SITC 7) και, συγκεκριμένα, στις αφίξεις - εισαγωγές, αποστολές - εξαγωγές πλοίων και αεροσκαφών.

Source: Business Statistics Division ELSTAT.

Wherever necessary, the data have been rounded up, thus, a slight difference may occur between the sum of the figures and their total.

(1) SITC: Standard International Trade Classification.

(2) 2023: Provisional data.

(3) International Trade in Goods Statistics have been revised, for the years 2010 - 2018. The revision of the relevant data series was implemented by virtue of EU Regulations 96/2010 and 113/2010. The revision concerns the products under section "Machinery and transport equipment" of the Standard International Trade Classification (SITC 7), especially the arrivals - imports, dispatches - exports of ships and aircrafts.

Αποστολές - Εξαγωγές, κατά κύριες κατηγορίες προϊόντων (σε δισ. €)
Dispatches - Exports, by main product categories (in bil. €)

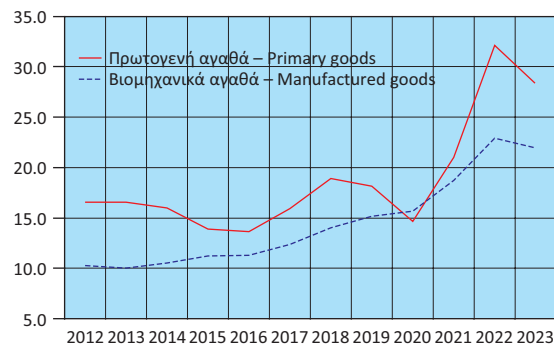

Αποστολές - Εξαγωγές πρωτογενών αγαθών (σε δισ. €)
Dispatches - Exports of primary goods (in bil. €)

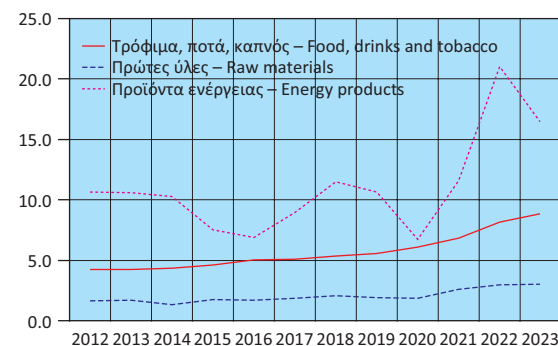

Αποστολές - Εξαγωγές βιομηχανικών αγαθών (σε δισ. €)
Dispatches - Exports of manufactured goods (in bil. €)

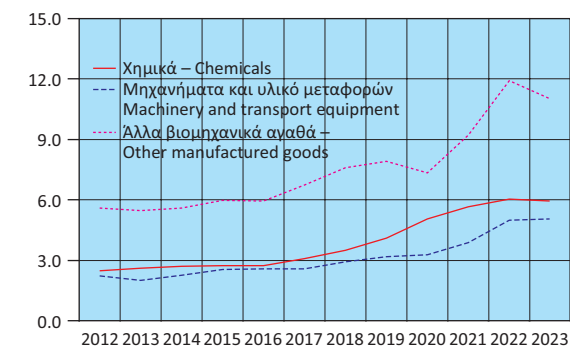

Αποστολές - Εξαγωγές, κατά κύριες κατηγορίες προϊόντων (ετήσια μεταβολή %)
Dispatches - Exports, by main product categories (y-o-y change %)

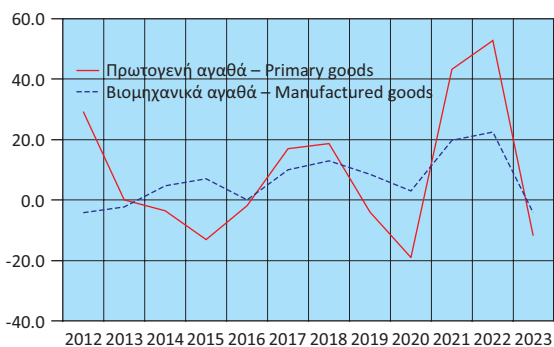

Αποστολές - Εξαγωγές πρωτογενών αγαθών (ετήσια μεταβολή %)
Dispatches - Exports of primary goods (y-o-y change %)

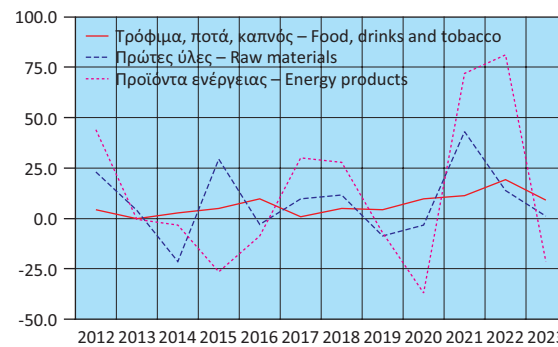

Αποστολές - Εξαγωγές βιομηχανικών αγαθών (ετήσια μεταβολή %)
Dispatches - Exports of manufactured goods (y-o-y change %)

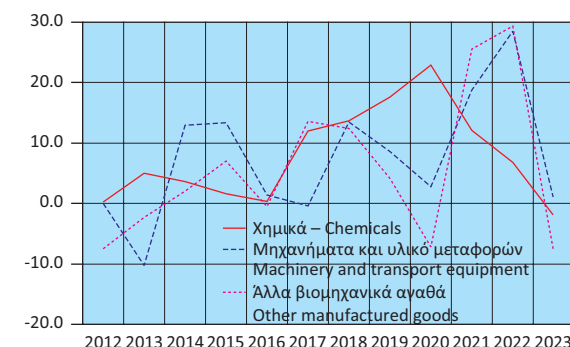

Πίνακας 28. ΕΛΛΑΣ: ΣΥΓΚΕΝΤΡΩΤΙΚΗ ΛΟΓΙΣΤΙΚΗ ΚΑΤΑΣΤΑΣΗ ΤΩΝ ΝΟΜΙΣΜΑΤΙΚΩΝ ΧΡΗΜΑΤΟΠΙΣΤΩΤΙΚΩΝ ΙΔΡΥΜΑΤΩΝ (ΝΧΙ)⁽¹⁾, 2018 - 2024

Σε δισεκατομμύρια €

Table 28. GREECE: AGGREGATED BALANCE SHEET OF MONETARY FINANCIAL INSTITUTIONS (MFIs)⁽¹⁾, 2018 - 2024

In billion €

| | Δεκ./Dec. 2018 | Δεκ./Dec. 2019 | Δεκ./Dec. 2020 | Δεκ./Dec. 2021 | Δεκ./Dec. 2022 | Δεκ./Dec. 2023 | Νοέμβρ./Nov. 2023 | Δεκ./Dec. 2023 | Ιαν./Jan. 2024 | Φεβρ./Febr. 2024 | Μάρτ./March 2024 | Απρ./April 2024 | |
|--------------------------------------------------------------|------------------------------------|-------------------|-------------------|-------------------|-------------------|-------------------|----------------------|-------------------|-------------------|---------------------|---------------------|--------------------|----------------------------------------------------|
| Σύνολο Ενεργητικού | 402.4 | 419.5 | 519.9 | 566.6 | 566.2 | 541.1 | 540.6 | 541.1 | 536.4 | 537.1 | 533.8 | 536.4 | Total Assets |
| Μετρητά (πιστωτικών ιδρυμάτων) | 1.8 | 2.1 | 1.9 | 2.0 | 2.2 | 2.4 | 2.0 | 2.4 | 2.0 | 2.0 | 2.2 | 2.3 | Cash (held by credit institutions) |
| Απαιτήσεις έναντι της Τράπεζας της Ελλάδος | 6.9 | 9.1 | 27.3 | 49.1 | 43.7 | 28.0 | 29.0 | 28.0 | 33.1 | 30.7 | 27.1 | 28.8 | Claims on the Bank of Greece |
| Απαιτήσεις έναντι λοιπών ΝΧΙ | 27.9 | 21.2 | 56.1 | 65.2 | 49.1 | 27.1 | 28.7 | 27.1 | 26.7 | 26.5 | 23.5 | 23.2 | Claims on the other MFIs |
| Απαιτήσεις (δάνεια) έναντι μη ΝΧΙ | 186.1 | 172.1 | 159.9 | 129.2 | 137.8 | 137.8 | 134.3 | 137.8 | 133.5 | 132.9 | 135.1 | 135.2 | Claims (loans) on non-MFIs |
| Εσωτερικό | 183.1 | 162.5 | 149.6 | 116.0 | 124.7 | 124.3 | 120.8 | 124.3 | 120.0 | 119.4 | 121.5 | 121.4 | Domestic |
| Γενική Κυβέρνηση | 12.9 | 8.4 | 8.0 | 7.5 | 10.4 | 7.2 | 8.8 | 7.2 | 5.7 | 5.3 | 5.5 | 6.2 | General Government |
| Λοιποί τομείς | 170.2 | 154.1 | 141.6 | 108.5 | 114.3 | 117.1 | 112.0 | 117.1 | 114.2 | 114.1 | 116.0 | 115.2 | Other sectors |
| Λοιπές χώρες | 3.0 | 9.7 | 10.3 | 13.1 | 13.0 | 13.5 | 13.5 | 13.5 | 13.5 | 13.5 | 13.6 | 13.8 | Other countries |
| Χρεωστικοί τίτλοι | 105.6 | 136.7 | 192.3 | 234.5 | 244.1 | 251.2 | 250.0 | 251.2 | 251.1 | 253.1 | 253.3 | 254.0 | Holdings of debt securities |
| Λοιπά στοιχεία ενεργητικού | 69.5 | 72.2 | 76.1 | 80.1 | 83.0 | 87.7 | 90.0 | 87.7 | 83.1 | 84.9 | 85.7 | 86.1 | Other assets |
| Πάγια στοιχεία | 4.6 | 6.1 | 6.4 | 6.5 | 6.4 | 6.8 | 6.5 | 6.8 | 6.9 | 6.9 | 6.9 | 6.9 | Fixed assets |
| Σύνολο Παθητικού | 402.4 | 419.5 | 519.9 | 566.6 | 566.2 | 541.1 | 540.6 | 541.1 | 536.4 | 537.1 | 533.8 | 536.4 | Total Liabilities |
| Υποχρεώσεις έναντι της Τράπεζας της Ελλάδος | 11.1 | 7.7 | 41.2 | 50.8 | 35.4 | 14.3 | 16.3 | 14.3 | 14.3 | 14.3 | 10.6 | 10.5 | Liabilities to the Bank of Greece |
| Υποχρεώσεις έναντι λοιπών ΝΧΙ | 62.1 | 56.4 | 116.6 | 160.2 | 164.8 | 152.3 | 149.0 | 152.3 | 151.7 | 149.7 | 148.8 | 152.8 | Liabilities to other MFIs |
| Καταθέσεις και ρέπος των μη ΝΧΙ | 193.8 | 232.1 | 241.3 | 248.8 | 254.3 | 257.5 | 258.8 | 257.5 | 252.3 | 254.5 | 255.0 | 253.6 | Deposits and repos of non-MFIs |
| Εσωτερικό | 178.1 | 187.2 | 199.4 | 219.0 | 223.2 | 229.8 | 230.9 | 229.8 | 224.5 | 226.5 | 227.2 | 225.4 | Domestic |
| Λοιπές χώρες | 15.7 | 44.9 | 41.8 | 29.8 | 31.1 | 27.7 | 27.8 | 27.7 | 27.8 | 28.0 | 27.9 | 28.1 | Other countries |
| Κεφάλαια και αποθεματικά ⁽²⁾ | 69.9 | 69.1 | 63.4 | 44.1 | 41.8 | 46.9 | 46.6 | 46.9 | 49.9 | 49.5 | 50.8 | 49.5 | Capital and reserves ⁽²⁾ |
| Τραπεζογραμμάτια και κέρματα σε κυκλοφορία | 33.6 | 30.4 | 33.5 | 36.0 | 36.7 | 36.3 | 35.9 | 36.3 | 33.0 | 33.0 | 33.2 | 33.2 | Banknotes and coins in circulation |
| Λοιπά στοιχεία παθητικού | 32.0 | 23.9 | 24.0 | 26.7 | 33.2 | 33.7 | 34.0 | 33.7 | 35.1 | 36.0 | 35.4 | 36.9 | Other liabilities |
| Νόμισμα και πίστη | | | | | | | | | | | | | Money and credit |
| M3 ⁽³⁾ | 178.4 | 185.9 | 208.4 | 229.2 | 238.0 | 242.6 | 240.2 | 242.6 | 236.1 | 236.0 | 237.0 | 236.5 | M3 ⁽³⁾ |
| Χρηματοδότηση του εγχώριου ιδιωτικού τομέα ⁽⁴⁾⁽⁵⁾ | 170.3 | 154.2 | 141.8 | 109.6 | 115.5 | 118.4 | 113.3 | 118.4 | 115.6 | 115.5 | 117.4 | 116.6 | Credit to the private sector ⁽⁴⁾⁽⁵⁾ |
| Χρηματοδότηση της Γενικής Κυβέρνησης ⁽⁵⁾ | 29.8 | 30.4 | 53.8 | 70.7 | 74.9 | 76.9 | 77.0 | 76.9 | 75.1 | 75.6 | 75.3 | 74.9 | Credit to General Government sector ⁽⁵⁾ |
| | (Ετήσια μεταβολή %) ⁽⁶⁾ | | | | | | | | | | | | (Annual change %) ⁽⁶⁾ |
| M3 ⁽³⁾ | 4.2 | 4.1 | 12.3 | 9.6 | 3.7 | 2.0 | 1.6 | 2.0 | 0.5 | 1.6 | 1.2 | 1.0 | M3 ⁽³⁾ |
| Εγχώριες καταθέσεις ⁽⁷⁾ | 10.4 | 4.6 | 9.5 | 8.0 | 4.2 | 2.3 | 1.9 | 2.3 | 2.7 | 2.4 | 1.3 | 1.3 | Domestic deposits ⁽⁷⁾ |
| Χρηματοδότηση του εγχώριου ιδιωτικού τομέα ⁽⁴⁾⁽⁵⁾ | -1.1 | -0.6 | 3.5 | 1.4 | 6.3 | 3.6 | 2.8 | 3.6 | 3.0 | 3.8 | 4.5 | 4.5 | Credit to the private sector ⁽⁴⁾⁽⁵⁾ |
| Χρηματοδότηση της Γενικής Κυβέρνησης ⁽⁵⁾ | -2.0 | -5.5 | 66.3 | 33.4 | 13.5 | 0.7 | 3.1 | 0.7 | 0.1 | 1.9 | 0.7 | -0.4 | Credit to General Government sector ⁽⁵⁾ |

Πηγή: Τράπεζα της Ελλάδος.

- Από τον Δεκέμβριο 2016, στα ΝΧΙ δεν περιλαμβάνεται το Ταμείο Παρακαταθηκών και Δανείων, λόγω αναταξινόμησής του από το χρηματοπιστωτικό τομέα στον τομέα της Γενικής Κυβέρνησης. Από τον Μάρτιο 2017, στα στοιχεία της λογιστικής κατάστασης περιλαμβάνονται και τα Ιδρύματα Έκδοσης Ηλεκτρονικού Χρήματος. Από τον Μάρτιο 2019, οι καταθέσεις και τα ρέπος των ναυτιλιακών εταιρειών με καταστατική έδρα στο εξωτερικό, καθώς και τα δάνεια προς αυτές, δεν περιλαμβάνονται πλέον στις καταθέσεις και τη χρηματοδότηση, αντίστοιχα, της εγχώριας οικονομίας, αλλά αναταξινόμηθηκαν στις λοιπές χώρες.
- Από τον Νοέμβριο 2017, στα κεφάλαια και αποθεματικά των ΝΧΙ περιλαμβάνεται και η κεφαλαιακή προικοδότηση των ξένων υποκαταστημάτων που λειτουργούν στην Ελλάδα.
- Ελληνική συμβολή στο M3 της ζώνης του ευρώ.
- Χρηματοδότηση κατοίκων εσωτερικού, πλην ΝΧΙ, από τα εγχώρια ΝΧΙ. Περιλαμβάνονται τα δάνεια και οι τοποθετήσεις των ΝΧΙ σε εταιρικά ομόλογα.
- Από τον Δεκέμβριο 2016, στα στοιχεία της χρηματοδότησης δεν περιλαμβάνονται τα στοιχεία του Ταμείου Παρακαταθηκών και Δανείων, λόγω αναταξινόμησής του από τον χρηματοπιστωτικό τομέα στον τομέα της Γενικής Κυβέρνησης.
- Οι ρυθμοί μεταβολής προκύπτουν από τις μεταβολές των υπολοίπων διορθωμένες για τις διαγραφές δανείων, μεταβολές αξίας χρεογράφων, συναλλαγματικές διαφορές, αναταξινόμησεις και οποιεσδήποτε άλλες μεταβολές δεν οφείλονται σε συναλλαγές.
- Από τον Δεκέμβριο 2016, δεν περιλαμβάνονται οι καταθέσεις στο Ταμείο Παρακαταθηκών και Δανείων, λόγω αναταξινόμησής του από τον χρηματοπιστωτικό τομέα στον τομέα της Γενικής Κυβέρνησης.

Source: Bank of Greece.

- As of December 2016, the Consignment Deposits and Loans Fund is excluded from MFIs, as the institution has been reclassified from the financial sector to the General Government sector. As of March 2017, e-money institutions are included in the domestic balance sheet. As of March 2019, deposits and repos of shipping companies, which have their registered office abroad, are no longer included in the deposits of the domestic economy. Moreover, as of March 2019, loans to shipping companies, which have their registered office abroad, are no longer included in credit to the domestic economy.
- As of November 2017, capital and reserves include the capital endowment of foreign branches operating in Greece.
- Greek contribution to euro area M3.
- Credit to domestic non-MFI residents by domestic MFIs, includes loans and MFI holdings of corporate bonds.
- As of December 2016, loans of the Consignment Deposits and Loans Fund are excluded from the domestic credit, as the institution has been reclassified from the financial sector to the General Government sector.
- Growth rates are derived from the differences in outstanding amounts corrected for loan write-offs, revaluations in security prices, exchange rate variations, reclassifications and any other changes which do not arise from transactions.
- As of December 2016, deposits in the Consignment Deposits and Loans Fund are excluded from the domestic deposits, as the institution has been reclassified from the financial sector to the General Government sector.

Πίνακας 29. ΕΠΙΛΕΓΜΕΝΟΙ ΟΙΚΟΝΟΜΙΚΟΙ ΔΕΙΚΤΕΣ ΧΩΡΩΝ ΕΥΡΩΖΩΝΗΣ

Ετήσιες μεταβολές (%), εκτός άλλης αναφοράς

| Χώρες | ΑΕΠ σε σταθερές τιμές (1) Real GDP growth rate | | Ισοζύγιο Γενικής Κυβέρνησης (2) General Government overall balance | | Συνολικές δαπάνες Γενικής Κυβέρνησης (3) General Government total expenditures | | Συνολικά έσοδα Γενικής Κυβέρνησης (3) General Government total revenue | | Χρέος Γενικής Κυβέρνησης (2)(3) General Government gross debt | | Ισοζύγιο τρεχουσών συναλλαγών (2)(3) Current account balance | | Εισαγωγές αγαθών Imports of goods | | Εξαγωγές αγαθών Exports of goods | | Countries |
|--------------|------------------------------------------------------|--------------|--------------------------------------------------------------------------------|------------------------------------|--------------------------------------------------------------------------------------------|------------------------------------|------------------------------------------------------------------------------------|------------------------------------|---------------------------------------------------------------------------|--------------|--------------------------------------------------------------------------|--------------|--------------------------------------|--------------|-------------------------------------|--------------|-----------|
| | Πρόσφατο τρίμηνο Latest quarter | Έτος Year | Έτος Year | Πρόσφατο τρίμηνο Latest quarter | Έτος Year | Πρόσφατο τρίμηνο Latest quarter | Έτος Year | Πρόσφατο τρίμηνο Latest quarter | Έτος Year | Έτος Year | Πρόσφατο τρίμηνο Latest quarter | Έτος Year | Πρόσφατο τρίμηνο Latest quarter | Έτος Year | Πρόσφατο τρίμηνο Latest quarter | Έτος Year | |
| | Αυστρία | -1.3 2024Q1 | -0.8 2023 | -2.7 2023 | 3.2 2023Q4 | 5.0 2023 | 7.0 2023Q4 | 6.2 2023 | 77.8 2023Q4 | 77.8 2023 | 2.7 2023 | -14.6 2023Q4 | -6.2 2023 | 1.0 2023Q4 | 2.8 2023 | Austria | |
| Βέλγιο | 1.3 2024Q1 | 1.4 2023 | -4.4 2023 | 7.5 2023Q4 | 8.1 2023 | 3.1 2023Q4 | 6.5 2023 | 105.2 2023Q4 | 105.2 2023 | -1.0 2023 | -17.3 2023Q4 | -13.2 2023 | -16.9 2023Q4 | -12.3 2023 | Belgium | | |
| Γαλλία | 1.3 2024Q1 | 0.7 2023 | -5.5 2023 | 2.1 2023Q4 | 3.7 2023 | 1.8 2023Q4 | 2.0 2023 | 110.6 2023Q4 | 110.6 2023 | -0.7 2023 | -12.2 2023Q4 | -7.1 2023 | -2.9 2023Q4 | 1.7 2023 | France | | |
| Γερμανία | -0.2 2024Q1 | -0.2 2023 | -2.5 2023 | -0.9 2023Q4 | 4.4 2023 | 4.4 2023Q4 | 4.4 2023 | 63.6 2023Q4 | 63.6 2023 | 5.9 2023 | -13.1 2023Q4 | -9.3 2023 | -5.0 2023Q4 | -0.3 2023 | Germany | | |
| Ελλάς | 2.1 2024Q1 | 2.0 2023 | -1.6 2023 | 0.6 2023Q4 | 1.5 2023 | -0.6 2023Q4 | 3.1 2023 | 161.9 2023Q4 | 161.9 2023 | -6.3 2023 | -4.2 2024Q1 | -12.4 2023 | -11.0 2024Q1 | -8.6 2023 | Greece | | |
| Εσθονία | -2.1 2024Q1 | -3.0 2023 | -3.4 2023 | 15.4 2023Q4 | 14.5 2023 | 6.1 2023Q4 | 8.2 2023 | 19.6 2023Q4 | 19.6 2023 | -2.1 2023 | -11.2 2024Q1 | -16.8 2023 | -15.0 2024Q1 | -16.3 2023 | Estonia | | |
| Ιρλανδία | -5.9 2024Q1 | -3.2 2023 | 1.7 2023 | 6.3 2023Q4 | 7.5 2023 | 6.4 2023Q4 | 6.7 2023 | 43.7 2023Q4 | 43.7 2023 | 9.9 2023 | -11.2 2024Q1 | -0.7 2023 | 5.3 2024Q1 | -5.0 2023 | Ireland | | |
| Ισπανία | 2.4 2024Q1 | 2.5 2023 | -3.6 2023 | 3.1 2023Q4 | 6.4 2023 | 11.2 2023Q4 | 9.0 2023 | 107.7 2023Q4 | 107.7 2023 | 2.6 2023 | -7.4 2024Q1 | -7.4 2023 | -9.4 2024Q1 | -0.9 2023 | Spain | | |
| Ιταλία | 0.7 2024Q1 | 0.9 2023 | -7.4 2023 | 5.8 2023Q4 | 4.2 2023 | 7.9 2023Q4 | 6.4 2023 | 137.3 2023Q4 | 137.3 2023 | 0.5 2023 | -11.5 2023Q4 | -10.4 2023 | -2.9 2023Q4 | 0.0 2023 | Italy | | |
| Κροατία | 3.9 2024Q1 | 3.1 2022 | -0.7 2023 | 17.8 2023Q4 | 19.4 2023 | 17.3 2023Q4 | 17.4 2023 | 63.5 2023Q4 | 63.0 2023 | 1.1 2023 | -10.8 2023Q4 | -5.9 2023 | -7.2 2023Q4 | -5.0 2023 | Croatia | | |
| Κύπρος | 3.4 2024Q1 | 2.5 2023 | 3.1 2023 | 12.6 2023Q4 | 11.3 2023 | 13.0 2023Q4 | 11.9 2023 | 77.3 2023Q4 | 77.3 2023 | -12.1 2023 | 6.0 2023Q4 | 10.6 2023 | 4.1 2023Q4 | 11.1 2023 | Cyprus | | |
| Λετονία | 0.9 2024Q1 | -0.3 2023 | -2.2 2023 | -2.5 2023Q4 | 5.2 2023 | 8.5 2023Q4 | 12.3 2023 | 43.6 2023Q4 | 43.6 2023 | -4.0 2023 | -17.9 2024Q1 | -10.2 2023 | -15.8 2024Q1 | -8.7 2023 | Latvia | | |
| Λιθουανία | 2.9 2024Q1 | -0.3 2023 | -0.8 2023 | 5.5 2023Q4 | 12.4 2023 | 7.7 2023Q4 | 11.9 2023 | 38.3 2023Q4 | 38.3 2023 | 1.9 2023 | -13.4 2024Q1 | -14.7 2023 | -9.7 2024Q1 | -11.0 2023 | Lithuania | | |
| Λουξεμβούργο | -0.4 2024Q1 | -1.1 2022 | -1.3 2023 | 10.7 2023Q4 | 12.2 2023 | 9.4 2023Q4 | 10.1 2023 | 25.7 2023Q4 | 25.7 2023 | 6.8 2023 | -13.4 2023Q4 | -7.8 2023 | -8.7 2023Q4 | -3.8 2023 | Luxembourg | | |
| Μάλτα | 4.6 2024Q1 | 5.7 2023 | -4.9 2023 | 16.1 2023Q4 | 8.3 2023 | 4.0 2023Q4 | 9.8 2023 | 50.4 2023Q4 | 50.4 2023 | 0.9 2023 | -11.2 2023Q4 | -4.6 2023 | -6.2 2023Q4 | 3.4 2023 | Malta | | |
| Ολλανδία | -0.6 2024Q1 | 0.1 2023 | -0.3 2023 | 4.5 2023Q4 | 7.8 2023 | 4.6 2023Q4 | 7.2 2023 | 46.5 2023Q4 | 46.5 2023 | 10.1 2023 | -15.3 2023Q4 | -8.8 2023 | -12.0 2023Q4 | -5.7 2023 | Netherlands | | |
| Πορτογαλία | 1.5 2024Q1 | 2.3 2023 | 1.2 2023 | 0.4 2023Q4 | 5.2 2023 | 8.1 2023Q4 | 9.0 2023 | 99.1 2023Q4 | 99.1 2023 | 1.4 2023 | -6.3 2024Q1 | -4.2 2023 | -4.2 2024Q1 | -1.1 2023 | Portugal | | |
| Σλοβακία | 2.7 2024Q1 | 1.6 2022 | -4.9 2023 | 40.4 2023Q4 | 26.6 2023 | 28.3 2023Q4 | 18.3 2023 | 56.0 2023Q4 | 56.0 2023 | -1.6 2023 | -5.9 2023Q4 | -1.8 2023 | -0.1 2023Q4 | 5.3 2023 | Slovakia | | |
| Σλοβενία | 1.8 2024Q1 | 1.6 2023 | -2.5 2023 | 10.7 2023Q4 | 9.5 2023 | 14.5 2023Q4 | 10.7 2023 | 69.2 2023Q4 | 69.2 2023 | 4.5 2023 | -1.7 2023Q4 | -0.2 2023 | 2.6 2023Q4 | 2.0 2023 | Slovenia | | |
| Φινλανδία | -1.2 2024Q1 | -1.0 2023 | -2.7 2023 | 6.6 2023Q4 | 8.0 2023 | 1.7 2023Q4 | 3.5 2023 | 75.8 2023Q4 | 75.8 2023 | -1.4 2023 | -17.5 2023Q4 | -17.1 2023 | -7.8 2023Q4 | -6.8 2023 | Finland | | |

Table 29. SELECTED ECONOMIC INDICATORS OF THE EUROZONE COUNTRIES

Annual changes (%), unless otherwise indicated

Πίνακας 29. ΕΠΙΛΕΓΜΕΝΟΙ ΟΙΚΟΝΟΜΙΚΟΙ ΔΕΙΚΤΕΣ ΧΩΡΩΝ ΕΥΡΩΖΩΝΗΣ (συνέχεια)

Ετήσιες μεταβολές (%), εκτός άλλης αναφοράς

Table 29. SELECTED ECONOMIC INDICATORS OF THE EUROZONE COUNTRIES (continued)

Annual changes (%), unless otherwise indicated

| Χώρες | Δείκτης Βιομηχανικής Παραγωγής (όγκος) (3)(4)(5) Industrial Production Index (volume) | | Όγκος Λιανικών Πωλήσεων (3)(4) Retail Trade Volume | | Εναρμονισμένος Δείκτης Τιμών Καταναλωτή HICP | | Ποσοστό (%) ανεργίας (1)(6) Unemployment rate (%) | | Καταθέσεις Deposit liabilities | | Δάνεια στον ιδιωτικό τομέα Loans to private sector | | Countries |
|--------------|---------------------------------------------------------------------------------------------|--------------|----------------------------------------------------------|--------------|----------------------------------------------------|--------------|---------------------------------------------------------|--------------|------------------------------------|--------------|-------------------------------------------------------|--------------|-------------|
| | Πρόσφατος μήνας Latest month | Έτος Year | Πρόσφατος μήνας Latest month | Έτος Year | Πρόσφατος μήνας Latest month | Έτος Year | Πρόσφατο τρίμηνο Latest quarter | Έτος Year | Πρόσφατο τρίμηνο Latest quarter | Έτος Year | Πρόσφατο τρίμηνο Latest quarter | Έτος Year | |
| | Αυστρία | -7.0 2024M03 | -0.4 2023 | 1.4 2024M04 | -3.3 2023 | 3.4 2024M04 | 7.7 2023 | 5.0 2023Q4 | 5.1 2023 | 0.9 2024Q1 | 0.4 2023 | 0.4 2024Q1 | |
| Βέλγιο | 3.0 2024M04 | -7.3 2023 | -5.8 2024M04 | -6.7 2023 | 4.9 2024M04 | 2.3 2023 | 5.5 2023Q4 | 5.5 2023 | -1.5 2024Q1 | -2.2 2023 | 2.4 2024Q1 | 2.7 2023 | Belgium |
| Γαλλία | 1.0 2024M04 | 0.5 2023 | 1.9 2024M04 | -1.9 2023 | 2.4 2024M04 | 5.7 2023 | 7.7 2023Q4 | 7.3 2023 | 2.3 2024Q1 | 1.2 2023 | -0.1 2024Q1 | 0.0 2023 | France |
| Γερμανία | -3.7 2024M04 | -1.9 2023 | -0.8 2024M04 | -3.1 2023 | 2.4 2024M05 | 6.0 2023 | 3.1 2023Q4 | 3.1 2023 | 2.4 2024Q1 | 2.3 2023 | 1.4 2024Q1 | 1.5 2023 | Germany |
| Ελλάς | -0.6 2024M03 | 2.3 2023 | 5.2 2024M03 | -3.3 2023 | 2.4 2024M05 | 4.2 2023 | 10.5 2023Q4 | 11.1 2023 | 1.3 2024Q1 | 1.0 2023 | 1.0 2024Q1 | 0.8 2023 | Greece |
| Εσθονία | -4.8 2024M04 | -12.1 2023 | -4.9 2024M04 | -8.0 2023 | 3.1 2024M04 | 9.1 2023 | 6.3 2023Q4 | 6.4 2023 | 4.9 2024Q1 | 5.6 2023 | 10.7 2024Q1 | 9.6 2023 | Estonia |
| Ιρλανδία | 37.0 2024M03 | -7.7 2023 | 1.0 2024M04 | 1.0 2023 | 1.6 2024M04 | 5.2 2023 | 4.2 2023Q4 | 4.3 2023 | 2.7 2024Q1 | 0.2 2023 | 4.1 2024Q1 | 2.5 2023 | Ireland |
| Ισπανία | 1.1 2024M04 | -1.4 2023 | 0.5 2024M04 | 2.6 2023 | 3.4 2024M04 | 3.4 2023 | 11.8 2023Q4 | 12.2 2023 | 1.5 2024Q1 | 0.7 2023 | -1.7 2024Q1 | -2.8 2023 | Spain |
| Ιταλία | -2.9 2024M04 | -2.0 2023 | -1.2 2024M04 | -2.5 2023 | 0.9 2024M04 | 5.9 2023 | 7.5 2023Q4 | 7.7 2023 | -0.3 2024Q1 | -2.2 2023 | -2.6 2024Q1 | -3.2 2023 | Italy |
| Κροατία | -2.0 2024M04 | -0.1 2023 | 8.6 2024M04 | 3.0 2023 | 4.7 2024M04 | 8.4 2023 | 5.9 2023Q4 | 6.1 2023 | 5.2 2024Q1 | 3.9 2023 | 4.9 2024Q1 | 6.2 2023 | Croatia |
| Κύπρος | 2.8 2024M04 | 1.4 2023 | 2.9 2024M04 | 6.3 2023 | 2.1 2024M04 | 3.9 2023 | 5.9 2023Q4 | 6.1 2023 | 0.3 2024Q1 | 0.9 2023 | 1.7 2024Q1 | -1.2 2023 | Cyprus |
| Λετονία | -7.8 2024M04 | -4.0 2023 | -0.2 2024M04 | -1.6 2023 | 1.1 2024M04 | 9.1 2023 | 6.8 2023Q4 | 6.5 2023 | 3.4 2024Q1 | 2.9 2023 | 2.3 2024Q1 | 1.4 2023 | Latvia |
| Λιθουανία | 1.5 2024M03 | -6.4 2023 | 2.0 2024M04 | -1.3 2023 | 0.4 2024M04 | 8.7 2023 | 7.5 2023Q4 | 6.9 2023 | 2.2 2024Q1 | 0.6 2023 | 8.5 2024Q1 | 7.4 2023 | Lithuania |
| Λουξεμβούργο | -5.9 2024M04 | -5.7 2023 | 7.3 2024M04 | 7.2 2023 | 3.0 2024M04 | 2.9 2023 | 5.5 2023Q4 | 5.2 2023 | -4.0 2024Q1 | -6.7 2023 | -6.3 2024Q1 | -6.5 2023 | Luxembourg |
| Μάλτα | -3.2 2024M03 | 7.1 2023 | 2.5 2024M04 | 2.1 2023 | 2.4 2024M04 | 5.6 2023 | 2.9 2023Q4 | 3.1 2023 | 2.7 2024Q1 | 3.3 2023 | 8.9 2024Q1 | 8.4 2023 | Malta |
| Ολλανδία | -4.9 2024M03 | -1.2 2023 | 1.6 2024M04 | -1.5 2023 | 2.6 2024M04 | 4.1 2023 | 3.4 2023Q4 | 3.6 2023 | 1.1 2024Q1 | 0.7 2023 | 2.9 2024Q1 | 2.9 2023 | Netherlands |
| Πορτογαλία | 3.4 2024M03 | -3.1 2023 | 1.7 2024M04 | 1.0 2023 | 2.3 2024M04 | 5.3 2023 | 6.7 2023Q4 | 6.5 2023 | 2.5 2024Q1 | -1.4 2023 | -0.1 2024Q1 | -1.1 2023 | Portugal |
| Σλοβακία | -6.9 2024M03 | 1.8 2023 | 8.6 2024M04 | -5.5 2023 | 2.4 2024M04 | 11.0 2023 | 5.6 2023Q4 | 5.8 2023 | 5.7 2024Q1 | 5.6 2023 | 2.6 2024Q1 | 3.4 2023 | Slovakia |
| Σλοβενία | -6.9 2024M03 | -5.6 2023 | -0.2 2024M04 | -6.0 2023 | 3.0 2024M04 | 7.2 2023 | 3.4 2023Q4 | 3.7 2023 | 3.1 2024Q1 | 3.5 2023 | 1.1 2024Q1 | -2.2 2023 | Slovenia |
| Φινλανδία | -7.7 2024M03 | -2.1 2023 | -2.2 2024M04 | -3.7 2023 | 0.6 2024M04 | 4.3 2023 | 6.9 2023Q4 | 7.2 2023 | 1.2 2024Q1 | -2.2 2023 | 0.6 2024Q1 | 0.5 2023 | Finland |

Πηγή: ΕΛΣΤΑΤ, Eurostat, EKT, επίσημες ιστοσελίδες χωρών.

(1) Εποχικά διορθωμένα στοιχεία.

(2) % του ΑΕΠ.

(3) Μη εποχικά διορθωμένα στοιχεία.

(4) Διορθωμένα στοιχεία με βάση τον τυπικό μήνα.

(5) Δεν περιλαμβάνεται ο τομέας παροχής νερού.

(6) Αφορά σε άτομα ηλικίας 15 - 74 ετών.

Source: ELSTAT, Eurostat, ECB, national official websites.

(1) Seasonally adjusted data.

(2) % of GDP.

(3) Non-seasonally adjusted data.

(4) Data adjusted on the basis of a typical month.

(5) Excluding the water supply sector.

(6) It refers to persons aged 15 - 74 years.



www.statistics.gr