

ΕΛΛΗΝΙΚΗ ΣΤΑΤΙΣΤΙΚΗ ΑΡΧΗ
HELLENIC STATISTICAL AUTHORITY

Η ΕΛΛΗΝΙΚΗ ΟΙΚΟΝΟΜΙΑ THE GREEK ECONOMY

13 Δεκεμβρίου / 13 December 2024



ΠΡΟΛΟΓΟΣ

Στόχος του δημοσιεύματος «Η Ελληνική Οικονομία» που εκδίδει η Ελληνική Στατιστική Αρχή (ΕΛΣΤΑΤ), είναι να παρουσιάζει τα πιο πρόσφατα και σημαντικά οικονομικά στοιχεία για την Ελλάδα, με τρόπο σαφή και εμπειριστατωμένο. Παρέχει πληροφορίες για τους κύριους οικονομικούς δείκτες και στατιστικές χρονοσειρές που καταρτίζονται κυρίως από στοιχεία της. Απευθύνεται σε χρήστες που αναζητούν επικαιροποιημένα στοιχεία σχετικά με τις οικονομικές εξελίξεις και με μακροπρόθεσμες οικονομικές τάσεις.

Το δημοσίευμα είναι γραμμένο στην ελληνική και αγγλική γλώσσα.

Για περισσότερες πληροφορίες σχετικά με το δημοσίευμα, μπορείτε να απευθύνεστε στη Διεύθυνση Στατιστικής Πληροφόρησης και Εκδόσεων της ΕΛΣΤΑΤ (τηλ.: 213 1352317, 213 1352021, email: data.dissem@statistics.gr).

Υποδείξεις και προτάσεις για το περιεχόμενο του δημοσιεύματος είναι ευπρόσδεκτες.

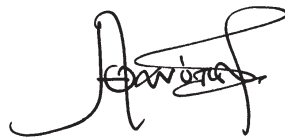

Αθανάσιος Κων. Θανόπουλος
Πρόεδρος της ΕΛΣΤΑΤ

FOREWORD

“The Greek Economy” publication, released by the Hellenic Statistical Authority (ELSTAT), aims to provide the latest key economic data on Greece in an accurate and comprehensive manner. It provides information on major economic indicators and time series compiled mostly by ELSTAT data, and it is designed for users of statistics seeking updated information on recent economic developments, as well as long-term economic trends.

The publication is published in both the Greek and English languages.

For further information on the content of the publication, please contact the Statistical Information and Publications Division of ELSTAT (tel: +302131352317, 2131352021, e-mail: data.dissem@statistics.gr).

We welcome any suggestions and proposals on the content of the publication.

A handwritten signature in black ink, appearing to read 'Athanasios C. Thanopoulos', with a stylized flourish extending to the left.

Athanasios C. Thanopoulos
President of ELSTAT

ΝΕΑ ΚΑΙ ΑΝΑΘΕΩΡΗΜΕΝΑ ΣΤΟΙΧΕΙΑ ΣΕ ΑΥΤΗΝ ΤΗΝ ΕΚΔΟΣΗ – NEW AND REVISED DATA IN THIS ISSUE

- ΑΕΠ - τριμηνιαία στοιχεία (νέα και αναθεωρημένα)
- Μισθοί, παραγωγικότητα, κόστος εργασίας (νέα και αναθεωρημένα)
- Απασχολούμενοι, ποσοστό ανεργίας (νέα)
- Βιομηχανία (όγκος) (νέα και αναθεωρημένα)
- Κατασκευές (νέα και αναθεωρημένα)
- Μεταφορές (κύκλος εργασιών) (νέα και αναθεωρημένα)
- Υπηρεσίες Καταλύματος και Εστίασης (κύκλος εργασιών) (νέα και αναθεωρημένα)
- Ενημέρωση και Επικοινωνία (κύκλος εργασιών) (νέα και αναθεωρημένα)
- Υπηρεσίες (κύκλος εργασιών) (νέα και αναθεωρημένα)
- Εθνικός Δείκτης Τιμών Καταναλωτή (νέα)
- Εναρμονισμένος Δείκτης Τιμών Καταναλωτή (νέα)
- Εναρμονισμένος Δείκτης Τιμών Καταναλωτή με Σταθερούς Φόρους (νέα)
- Πυρήνας Πληθωρισμού (νέα)
- Πίνακες διεθνών συγκρίσεων (νέα και αναθεωρημένα)
- GDP - quarterly data (new and revised)
- Wages, productivity, labour cost (new and revised)
- Employed persons, unemployment rate (new)
- Industry (volume) (new and revised)
- Construction (new and revised)
- Transport Sector (turnover) (new and revised)
- Accommodation and Food Services (turnover) (new and revised)
- Information and Communication (turnover) (new and revised)
- Services Sector (turnover) (new and revised)
- Consumer Price Index (new)
- Harmonised Index of Consumer Prices (new)
- Harmonised Index of Consumer Prices at Constant Tax Rates (new)
- Core Inflation (new)
- Tables of international comparisons (new and revised)

ΠΕΡΙΕΧΟΜΕΝΑ — CONTENTS

Σελίδα
Page

Πίνακας 1. Επιλεγμένοι οικονομικοί δείκτες, 2012 - 2023	6	Table 1. Selected economic indicators, 2012 - 2023
Πίνακας 2. Ακαθάριστο Εγχώριο Προϊόν σε τρέχουσες τιμές, 2012 - 2023	10	Table 2. Gross Domestic Product at current prices, 2012 - 2023
Πίνακας 3. Ακαθάριστο Εγχώριο Προϊόν σε σταθερές τιμές 2020, 2012 - 2023	10	Table 3. Gross Domestic Product at constant prices of 2020, 2012 - 2023
Πίνακας 4. Ακαθάριστο Εγχώριο Προϊόν, ετήσιες μεταβολές όγκου, 2012 - 2023	12	Table 4. Gross Domestic Product, annual volume changes, 2012 - 2023
Πίνακας 5. Ακαθάριστο Εγχώριο Προϊόν σε τρέχουσες τιμές, τριμηνιαία στοιχεία, 2021 - 2024	14	Table 5. Gross Domestic Product at current prices, quarterly data, 2021 - 2024
Πίνακας 6. Ακαθάριστο Εγχώριο Προϊόν σε σταθερές τιμές 2020, τριμηνιαία στοιχεία, 2021 - 2024	14	Table 6. Gross Domestic Product at constant prices 2020, quarterly data, 2021 - 2024
Πίνακας 7. Ακαθάριστο Εγχώριο Προϊόν σε σταθερές τιμές 2020, ετήσιες μεταβολές όγκου, τριμηνιαία στοιχεία, 2021 - 2024	16	Table 7. Gross Domestic Product at constant prices 2020, annual volume changes, quarterly data, 2021 - 2024
Πίνακας 7α. Ακαθάριστο Εγχώριο Προϊόν σε σταθερές τιμές 2020, τριμηνιαία, εποχικά διορθωμένα στοιχεία, 2021 - 2024	16	Table 7a. Gross Domestic Product at constant prices 2020, quarterly, seasonally adjusted data, 2021 - 2024
Πίνακας 8. Αποταμίευση - Επενδύσεις, 2018 - 2023	18	Table 8. Savings - Investment, 2018 - 2023
Πίνακας 9. Εθνικοί Λογαριασμοί: Μισθοί, παραγωγικότητα και κόστος εργασίας, 2018 - 2023	19	Table 9. National Accounts: Wages, productivity and labour cost, 2018 - 2023
Πίνακας 10. Εθνικοί Λογαριασμοί: Μισθοί, παραγωγικότητα και κόστος εργασίας, τριμηνιαία στοιχεία, 2022 - 2024	19	Table 10. National Accounts: Wages, productivity and labour cost, quarterly data, 2022 - 2024
Πίνακας 11. Κύρια μεγέθη Γενικής Κυβέρνησης, 2014 - 2023	20	Table 11. Main aggregates of General Government, 2014 - 2023
Πίνακας 12. Κύρια μεγέθη Γενικής Κυβέρνησης, τριμηνιαία στοιχεία, 2021 - 2024	24	Table 12. Main aggregates of General Government, quarterly data, 2021 - 2024
Πίνακας 13. Χρέος Γενικής Κυβέρνησης, 2013 - 2024	28	Table 13. General Government debt, 2013 - 2024
Πίνακας 14. Πληθυσμός ηλικίας 15 ετών και άνω, κατά κατάσταση απασχόλησης, τριμηνιαία στοιχεία, 2017 - 2024	32	Table 14. Population aged 15 years and over by employment status, quarterly data, 2017 - 2024
Πίνακας 15. Ποσοστό (%) ανεργίας για το σύνολο του πληθυσμού, για άρρενες - θήλειες και για άτομα ηλικίας 15 - 29 ετών, 2011 - 2023	34	Table 15. Unemployment rate (%) for total population, males - females and for persons aged 15 - 29 years, 2011 - 2023
Πίνακας 16. Απασχολούμενοι ηλικίας 15 ετών και άνω, κατά κλάδο οικονομικής δραστηριότητας, 2011 - 2024	34	Table 16. Employed persons aged 15 years and over by branch of economic activity, 2011 - 2024
Πίνακας 17. Δείκτες οικονομικής δραστηριότητας, 2021 - 2024	38	Table 17. Indices of economic activity, 2021 - 2024
Πίνακας 18. Εθνικός ΔΤΚ, Εν. ΔΤΚ, Εν. ΔΤΚ-ΣΦ, ΠΠ και ΔΤΠΒ, 2020 - 2024	44	Table 18. CPI, HICP, HICP-CT, CI and PPI, 2020 - 2024
Πίνακας 19. Εμπορικό ισοζύγιο, 2012 - 2023	46	Table 19. External trade balance, 2012 - 2023
Πίνακας 20. Εμπορικό ισοζύγιο, τριμηνιαία στοιχεία, 2021 - 2024	48	Table 20. External trade balance, quarterly data, 2021 - 2024
Πίνακας 21. Αφίξεις - Εισαγωγές, Αποστολές - Εξαγωγές, ενδοκοινοτικό εμπόριο - εμπόριο με τρίτες χώρες, με πετρελαιοειδή, 2012 - 2023	50	Table 21. Arrivals - Imports, Dispatches - Exports, intra eu-trade - extra eu-trade, including oil products, 2012 - 2023
Πίνακας 22. Αφίξεις - Εισαγωγές, Αποστολές - Εξαγωγές, ενδοκοινοτικό εμπόριο - εμπόριο με τρίτες χώρες, χωρίς πετρελαιοειδή, 2012 - 2023	52	Table 22. Arrivals - Imports, Dispatches - Exports, intra eu-trade - extra eu-trade, excluding oil products, 2012 - 2023
Πίνακας 23. Αφίξεις - Εισαγωγές, Αποστολές - Εξαγωγές, ενδοκοινοτικό εμπόριο - εμπόριο με τρίτες χώρες, με πετρελαιοειδή, τριμηνιαία στοιχεία, 2021 - 2024	54	Table 23. Arrivals - Imports, Dispatches - Exports, intra eu-trade - extra eu-trade, including oil products, quarterly data, 2021 - 2024
Πίνακας 24. Αφίξεις - Εισαγωγές, Αποστολές - Εξαγωγές, ενδοκοινοτικό εμπόριο - εμπόριο με τρίτες χώρες, χωρίς πετρελαιοειδή, τριμηνιαία στοιχεία, 2021 - 2024	56	Table 24. Arrivals - Imports, Dispatches - Exports, intra eu-trade - extra eu-trade, excluding oil products, quarterly data, 2021 - 2024
Πίνακας 25. Αφίξεις - Εισαγωγές, Αποστολές - Εξαγωγές, κατά χώρα εταίρο, με πετρελαιοειδή, 2010, 2015, 2023	58	Table 25. Arrivals - Imports, Dispatches - Exports, by partner country, including oil products, 2010, 2015, 2023
Πίνακας 26. Αφίξεις - Εισαγωγές, κατά κύριες κατηγορίες προϊόντων της ΤΤΔΕ, 2012 - 2023	60	Table 26. Arrivals - Imports, by main product categories according to SITC, 2012 - 2023
Πίνακας 27. Αποστολές - Εξαγωγές, κατά κύριες κατηγορίες προϊόντων της ΤΤΔΕ, 2012 - 2023	62	Table 27. Dispatches - Exports, by main product categories according to SITC, 2012 - 2023
Πίνακας 28. Συγκεντρωτική Λογιστική Κατάσταση των Νομισματικών Χρηματοπιστωτικών Ιδρυμάτων (ΝΧΙ), 2018 - 2024	64	Table 28. Aggregated Balance Sheet of Monetary Financial Institutions (MFIs), 2018 - 2024
Πίνακας 29. Επιλεγμένοι οικονομικοί δείκτες χωρών Ευρωζώνης	66	Table 29. Selected economic indicators of the Eurozone countries

Πίνακας 1. ΕΛΛΑΣ: ΕΠΙΛΕΓΜΕΝΟΙ ΟΙΚΟΝΟΜΙΚΟΙ ΔΕΙΚΤΕΣ, 2012 - 2023

Table 1. GREECE: SELECTED ECONOMIC INDICATORS, 2012 - 2023

	2012	2013	2014	2015	2016	2017	2018	2019	2020	2021	2022	2023	
	(% μεταβολή, εκτός άλλης αναφοράς)												(% change, unless otherwise indicated)
<i>Εγχώρια οικονομία</i>													<i>Domestic economy</i>
ΑΕΠ σε σταθερές τιμές 2020 ⁽¹⁾	-8.3	-2.3	0.8	-0.2	0.0	1.5	2.1	2.3	-9.2	8.7	5.7	2.3	GDP at constant prices of year 2020 ⁽¹⁾
Συνολική εγχώρια ζήτηση (συμβολή)	-10.4	-3.9	0.5	0.8	0.8	1.2	1.8	1.6	-3.7	7.7	8.2	1.9	Total domestic demand (contribution)
Ιδιωτική κατανάλωση	-9.4	-3.1	0.1	0.4	0.3	2.6	2.3	2.6	-6.2	5.1	8.6	1.8	Private consumption
Δημόσια κατανάλωση	-4.9	-6.3	-1.0	2.4	0.3	-1.1	-3.3	2.0	3.0	1.8	0.1	2.6	Public consumption
Ακαθάριστος σχηματισμός πάγιου κεφαλαίου	-18.8	-9.4	-2.2	0.2	2.6	7.7	-4.6	-0.8	1.7	21.7	16.4	6.6	Gross fixed capital formation
Εξαγωγές αγαθών και υπηρεσιών	2.0	1.8	8.3	5.2	-0.4	8.4	9.2	4.8	-21.5	24.4	6.6	1.9	Exports of goods and services
Εισαγωγές αγαθών και υπηρεσιών	-5.5	-3.6	6.8	8.2	2.1	7.1	8.3	2.8	-7.3	17.4	11.0	0.9	Imports of goods and services
Αποπληθωριστής ΑΕΠ ⁽¹⁾	-0.3	-2.0	-1.9	-0.2	-0.5	0.2	-0.2	0.2	-0.4	1.4	6.5	5.9	GDP deflator ⁽¹⁾
ΑΕΠ σε τρέχουσες τιμές (δισεκατομμύρια €) ⁽¹⁾	185.9	178.1	176.1	175.4	174.4	177.4	180.6	185.2	167.5	184.6	207.9	225.2	GDP at current prices (billion €) ⁽¹⁾
ΑΕΠ σε τρέχουσες τιμές ⁽¹⁾	-8.6	-4.2	-1.1	-0.4	-0.5	1.7	1.8	2.5	-9.5	10.2	12.6	8.3	GDP at current prices ⁽¹⁾
Εθνικός ΔΤΚ ⁽²⁾ (μέσος δείκτης 12μήνου)	1.5	-0.9	-1.3	-1.7	-0.8	1.1	0.6	0.3	-1.2	1.2	9.6	3.5	CPI ⁽²⁾ (annual average)
Εν. ΔΤΚ ⁽³⁾ (μέσος δείκτης 12μήνου)	1.0	-0.9	-1.4	-1.1	0.0	1.1	0.8	0.5	-1.3	0.6	9.3	4.2	HICP ⁽³⁾ (annual average)
Πυρήνας Πληθωρισμού ⁽⁴⁾ (μέσος δείκτης 12μήνου)	-0.3	-2.8	-1.4	-1.3	-0.4	0.0	0.0	0.5	-0.7	-0.6	3.5	5.1	Core Inflation ⁽⁴⁾ (annual average)
Ανεργία (μέσο ετήσιο ποσοστό)	24.4	27.5	26.5	24.9	23.5	21.5	19.3	17.3	16.3	14.7	12.4	11.1	Unemployment (annual average rate)
	(% του ΑΕΠ)												(% of GDP)
<i>Δημόσια οικονομικά (Γενική Κυβέρνηση)</i>													<i>Public finance (General Government)</i>
Σύνολο εσόδων	48.6	50.3	47.7	48.9	50.5	49.3	49.5	48.5	49.7	49.8	50.4	48.2	Total revenues
Σύνολο δαπανών	57.9	63.9	51.5	54.8	50.3	48.6	48.6	47.7	59.3	56.7	52.9	49.5	Total expenditures
Πρωτογενείς δαπάνες	52.5	59.7	47.5	51.2	47.1	45.4	45.2	44.7	56.3	54.3	50.4	46.2	Primary expenditures
Ισοζύγιο Γενικής Κυβέρνησης	-9.3	-13.6	-3.8	-5.9	0.2	0.7	0.9	0.8	-9.6	-6.9	-2.5	-1.3	Overall balance
Πρωτογενές ισοζύγιο	-3.9	-9.4	0.2	-2.3	3.4	3.9	4.3	3.8	-6.6	-4.5	0.0	2.1	Primary balance
Ισοζύγιο Γενικής Κυβέρνησης (χωρίς την επίπτωση της υποστήριξης των χρηματοπιστωτικών ιδρυμάτων)	-6.4	-2.7	-3.8	-3.2	0.1	0.9	1.2	1.0	-9.3	-6.5	-2.2	-0.9	Overall balance (excluding the impact of the support to the financial institutions)
Χρέος Γενικής Κυβέρνησης κατά Μάαστριχτ ⁽⁵⁾	⁽¹¹⁾ 164.1	180.4	182.7	179.6	183.1	182.1	189.0	183.2	209.4	197.3	177.0	163.9	Gross debt (Maastricht) ⁽⁵⁾
<i>Ισοζύγιο πληρωμών⁽⁶⁾⁽⁷⁾⁽⁸⁾</i>													<i>Balance of payments⁽⁶⁾⁽⁷⁾⁽⁸⁾</i>
Ισοζύγιο τρεχουσών συναλλαγών	-3.6	-1.5	-0.7	-0.8	-1.7	-1.9	-2.9	-1.5	-6.5	-6.6	-10.2	-6.2	Current account balance
Ισοζύγιο αγαθών και υπηρεσιών	-3.5	-2.2	-1.4	-0.6	-1.0	-1.0	-1.8	-0.9	-6.7	-7.5	-9.7	-5.0	Balance of goods and services
Εξαγωγές αγαθών και υπηρεσιών	29.0	30.4	32.5	32.2	31.2	34.8	38.5	39.2	30.8	40.3	48.8	44.0	Exports of goods and services
Εισαγωγές αγαθών και υπηρεσιών	32.5	32.7	33.8	32.8	32.1	35.8	40.3	40.1	37.5	47.8	58.5	49.0	Imports of goods and services
Ισοζύγιο δευτερογενών εισοδημάτων	-0.5	1.0	-0.2	-0.3	-0.3	-0.3	-0.2	0.3	0.3	0.7	-0.1	0.6	Secondary Income balance
Ισοζύγιο πρωτογενών εισοδημάτων	0.4	-0.3	0.8	0.1	-0.5	-0.6	-1.0	-0.9	-0.2	0.2	-0.4	-1.8	Primary Income balance
Καθαρή διεθνής επενδυτική θέση	-119.2	-132.3	-133.9	-136.9	-139.2	-143.0	-147.8	-152.6	-171.6	-170.1	-143.4	-139.3	Net international investment position
	(% μεταβολή, εκτός άλλης αναφοράς)												(% change, unless otherwise indicated)
<i>Επιτόκια και χρηματοδότηση⁽⁶⁾</i>													<i>Interest rates and credit⁽⁶⁾</i>
Επιτόκιο δανεισμού ⁽⁹⁾	7.2	6.9	6.1	5.8	5.4	5.1	4.8	4.5	4.1	3.8	5.1	6.7	Lending rate ⁽⁹⁾
Χρηματοδότηση του ιδιωτικού τομέα ⁽¹⁰⁾	-4.0	-3.9	-3.1	-2.0	-1.5	-0.8	-1.1	-0.6	3.5	1.4	6.3	3.6	Credit to private sector ⁽¹⁰⁾
<i>Συναλλαγματικές ισοτιμίες⁽⁶⁾</i>													<i>Exchange rates⁽⁶⁾</i>
Ονομαστική σταθμισμένη συναλλαγματική ισοτιμία	-2.0	2.0	0.7	-2.7	1.3	1.4	2.1	-0.2	1.5	0.9	1.3	2.7	Nominal effective exchange rate
Πραγματική σταθμισμένη συναλλαγματική ισοτιμία (με βάση τον ΔΤΚ)	-3.5	-0.8	-1.8	-4.6	0.5	0.6	0.6	-1.5	-0.8	-1.4	-2.3	0.1	Real effective exchange rate (CPI - based)

Πηγή: ΕΛΣΤΑΤ, εκτός άλλης αναφοράς.

(1) Τα δεδομένα του ΑΕΠ και των συνιστωσών του για την περίοδο 1995 - 2023 έχουν αναθεωρηθεί με έτος βάσης 2020 = 100,0 και έτος αναφοράς 2021. Για τα έτη 2022 και 2023 είναι προσωρινά.

(2) ΔΤΚ: Δείκτης Τιμών Καταναλωτή (εθνικός). Έτος αναφοράς: 2020 = 100.0.

(3) Εν. ΔΤΚ: Εναρμονισμένος Δείκτης Τιμών Καταναλωτή. Έτος αναφοράς: 2015 = 100.0.

(4) Πυρήνας Πληθωρισμού: ΔΤΚ, χωρίς διατροφή, ποτά, καπνό και ενέργεια. Έτος αναφοράς: 2020 = 100.0.

(5) Το χρέος όπως ορίζεται από τη Συνθήκη του Μάαστριχτ.

(6) Πηγή: Τράπεζα της Ελλάδος.

(7) Βασίζεται στη νέα μεθοδολογία κατάρτισης του Ισοζυγίου Πληρωμών (BPM6).

(8) Από τον Ιανουάριο 2009, η κατάρτιση του ισοζυγίου αγαθών βασίζεται στα στοιχεία εξωτερικού εμπορίου της ΕΛΣΤΑΤ στη θέση των στοιχείων διακανονισμού τραπεζικών συναλλαγών, που χρησιμοποιούνταν μέχρι πρότινος.

(9) Δάνεια σε επιχειρήσεις, μέχρι 1 έτος. Ποσοστό στο τέλος Δεκεμβρίου, μη περιλαμβανομένων των επιβαρύνσεων.

(10) Εξέλιξη της εγχώριας χρηματοδότησης των νοικοκυριών και επιχειρήσεων.

(11) Περιλαμβάνει μείωση του χρέους, στο πλαίσιο του προγράμματος ανταλλαγής ομολόγων (PSI).

Source: ELSTAT, unless otherwise indicated.

(1) GDP (and components) data for 1995 - 2023 have been revised, with 2020 = 100.0 as base year and 2021 as reference year. For 2022 and 2023 are provisional data.

(2) CPI: Consumer Price Index. Reference year: 2020 = 100.0.

(3) HICP: Harmonised Index of Consumer Prices. Reference year: 2015 = 100.0.

(4) Core Inflation: CPI, excluding food, beverages, tobacco and energy. Reference year: 2020 = 100.0.

(5) Debt as defined in the Maastricht Treaty.

(6) Source: Bank of Greece.

(7) Based on the new compilation methodology of the Balance of Payments (BPM6).

(8) From January 2009, the compilation of imports and exports of goods is based on ELSTAT's trade statistics instead of the settlements data formerly used.

(9) Loans to corporations, up to 1 year. Percentage at the end of December, excluding charges.

(10) Domestic credit growth to households and enterprises.

(11) Includes debt reduction under the private sector involvement (PSI) initiative.

ΑΚΑΘΑΡΙΣΤΟ ΕΓΧΩΡΙΟ ΠΡΟΪΟΝ ΣΕ ΣΤΑΘΕΡΕΣ ΤΙΜΕΣ 2020 / GROSS DOMESTIC PRODUCT AT CONSTANT PRICES 2020

Σε εκατομμύρια € / In million €

	2005*	2010*	2015*	2020	2023*
ΚΑΤΑΝΑΛΩΣΗ / CONSUMPTION (τελική καταναλωτική δαπάνη νοικοκυριών και ΜΚΙΕΝ) / (final consumption of households and NPISH)	+ 143,464	+ 144,700	+ 117,521	+ 119,055	+ 138,309
ΚΑΤΑΝΑΛΩΣΗ ΓΕΝΙΚΗΣ ΚΥΒΕΡΝΗΣΗΣ / CONSUMPTION OF GENERAL GOVERNMENT (τελική καταναλωτική δαπάνη Γενικής Κυβέρνησης) / (final consumption of General Government)	+ 42,037	+ 45,197	+ 37,895	+ 38,184	+ 39,931
ΕΠΕΝΔΥΣΕΙΣ / INVESTMENT (ακαθάριστος σχηματισμός κεφαλαίου) / (gross capital formation)	+ 48,039	+ 39,833	+ 21,795	+ 22,687	+ 33,152
ΕΞΑΓΩΓΕΣ / EXPORTS (αγαθών και υπηρεσιών) / (goods and services)	+ 43,875	+ 45,640	+ 54,295	+ 52,692	+ 71,168
ΕΙΣΑΓΩΓΕΣ / IMPORTS (αγαθών και υπηρεσιών) / (goods and services)	- 61,629	- 60,679	- 57,635	- 65,078	- 85,504
ΑΕΠ σε σταθερές τιμές / GDP at constant prices	= 215,291	= 214,603	= 174,239	= 167,540	= 196,984

*Οι αποκλίσεις στα αθροίσματα οφείλονται στην εφαρμογή της μεθόδου της αλύσισης.
The differences in the total are due to the chain based method used.

**ΙΣΤΟΡΙΚΗ ΕΞΕΛΙΞΗ ΤΟΥ ΔΕΙΚΤΗ ΤΙΜΩΝ ΚΑΤΑΝΑΛΩΤΗ
EVOLUTION OF CONSUMER PRICE INDEX**

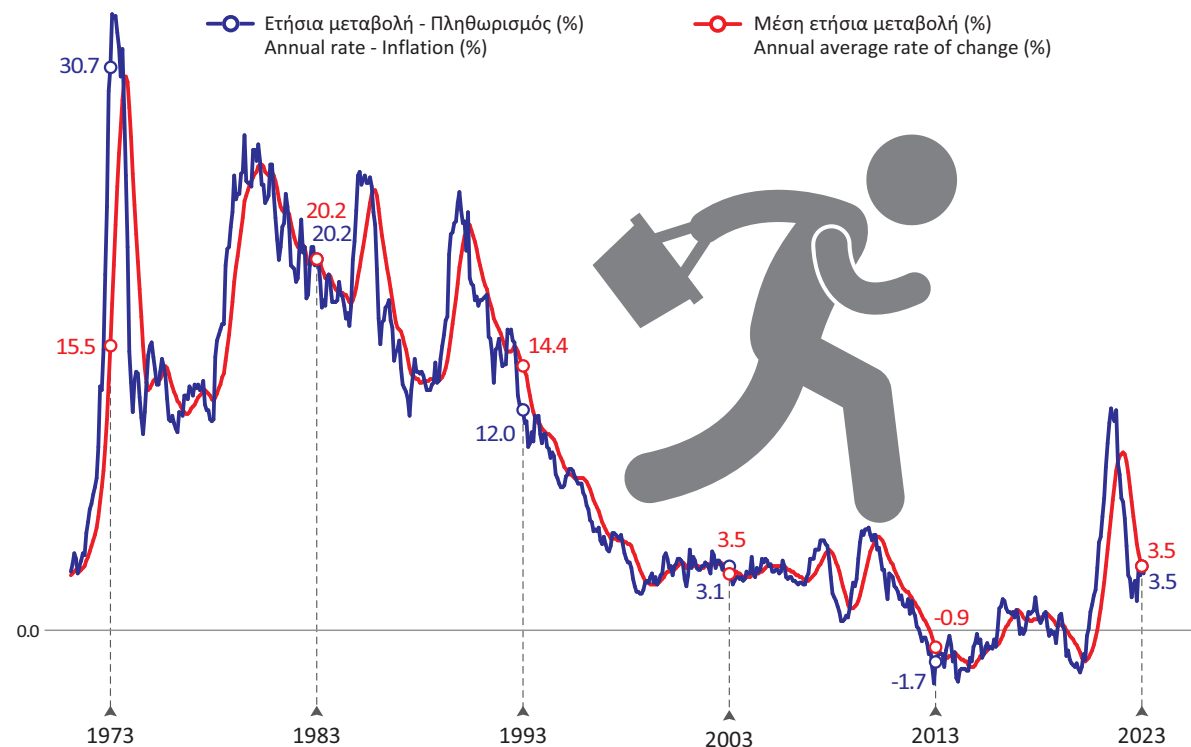

**ΧΡΗΜΑΤΟΔΟΤΗΣΗ ΤΟΥ ΙΔΙΩΤΙΚΟΥ ΤΟΜΕΑ
CREDIT TO PRIVATE SECTOR**

% μεταβολή / % change

-4.0	2012
-3.9	2013
3.1	2014
-2.0	2015
-1.5	2016
-0.8	2017
-1.1	2018
-0.6	2019
3.5	2020
1.4	2021
6.3	2022
3.6	2023

**ΑΚΑΘΑΡΙΣΤΟ ΕΓΧΩΡΙΟ ΠΡΟΪΟΝ ΣΕ ΑΓΟΡΑΙΕΣ ΤΙΜΕΣ
GROSS DOMESTIC PRODUCT AT MARKET PRICES**

Ετήσια μεταβολή όγκου % / Annual volume change %

-8.3	2012
-2.3	2013
0.8	2014
-0.2	2015
0.0	2016
1.5	2017
2.1	2018
2.3	2019
-9.2	2020
8.7	2021
5.7	2022
2.3	2023

ΕΜΠΟΡΙΚΟ ΙΣΟΖΥΓΙΟ / TRADE BALANCE

Ως ποσοστό % του ΑΕΠ / As percentage of GDP

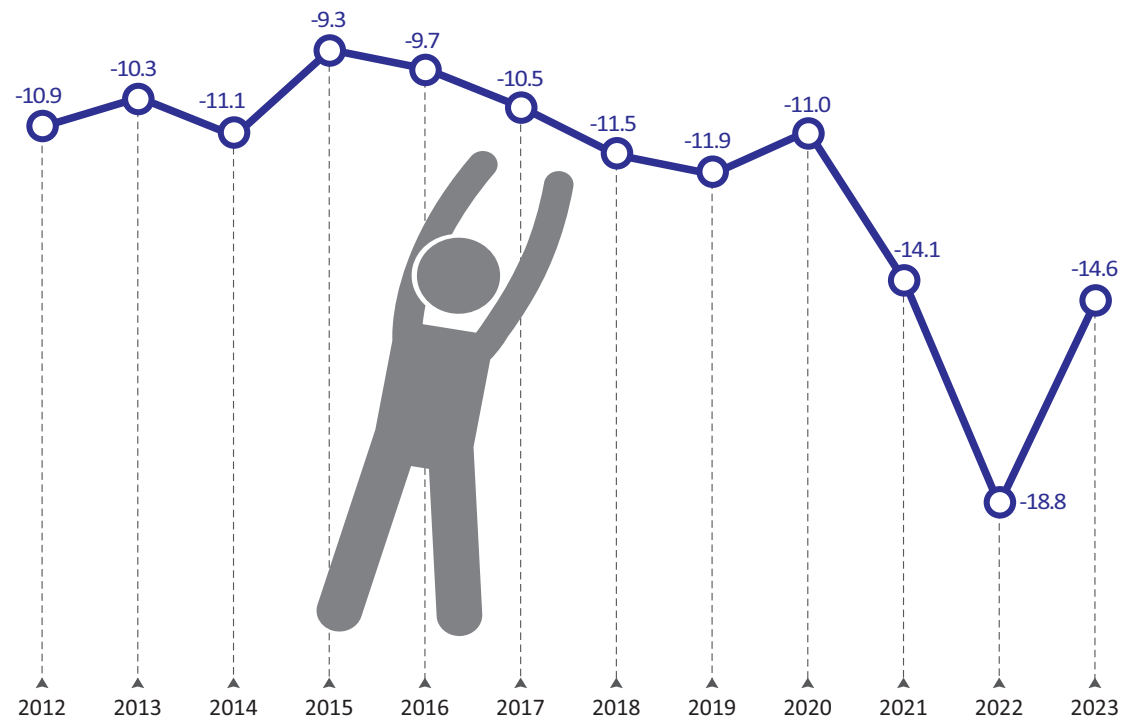

Πίνακας 2. ΕΛΛΑΣ: ΑΚΑΘΑΡΙΣΤΟ ΕΓΧΩΡΙΟ ΠΡΟΪΟΝ ΣΕ ΤΡΕΧΟΥΣΕΣ ΤΙΜΕΣ, 2012 - 2023⁽¹⁾⁽²⁾

Σε εκατομμύρια €	2012	2013	2014	2015	2016	2017	2018	2019	2020	2021	2022	2023	In million €
Προσέγγιση παραγωγής													Production approach
Παραγωγή αγαθών και υπηρεσιών (σε βασικές τιμές)	304,176	297,189	292,166	289,314	278,660	288,663	298,370	308,200	268,864	311,809	369,900	387,141	Output of goods and services (at basic prices)
Ενδιάμεση ανάλωση (σε αγοραίες τιμές)	140,409	139,394	136,811	134,534	126,644	133,880	141,735	147,468	121,628	150,793	186,491	190,612	Intermediate consumption (at purchasers' prices)
Ακαθάριστη προστιθέμενη αξία (σε βασικές τιμές)	163,766	157,795	155,355	154,781	152,016	154,782	156,635	160,733	147,236	161,015	183,409	196,528	Gross value added (at basic prices)
Γεωργία, θήρα και δασοκομία, αλιεία	6,356	5,969	6,221	6,702	6,033	6,656	6,368	6,780	6,574	6,519	7,801	7,529	Agriculture, hunting and forestry, fishing
Βιομηχανία, συμπεριλαμβανομένης ενέργειας και κατασκευών	27,513	26,832	24,904	25,323	24,955	24,024	24,709	24,840	23,951	27,264	34,707	34,414	Industry, including energy and construction
Υπηρεσίες	129,897	124,994	124,230	122,756	121,028	124,103	125,558	129,112	116,712	127,233	140,900	154,585	Services
Φόροι επί των προϊόντων	24,007	22,935	22,881	22,787	24,591	24,844	26,096	26,620	22,516	25,485	33,398	32,131	Taxes on products
Επιδότησεις επί των προϊόντων	1,874	2,616	2,165	2,205	2,159	2,248	2,115	2,171	2,213	1,926	8,952	3,462	Subsidies on products
Προσέγγιση δαπάνης													Expenditure approach
Τελική καταναλωτική δαπάνη	171,403	160,636	157,173	155,881	154,964	158,640	160,790	165,496	157,239	166,134	186,352	198,192	Final consumption expenditure
Νοικοκυριών και ΜΚΙΕΝ ⁽³⁾	129,395	123,271	120,505	119,397	118,786	122,196	125,056	128,410	119,055	126,337	145,221	154,674	Households and NPISH ⁽³⁾
Νοικοκυριών	126,952	120,722	117,927	116,723	116,006	119,574	122,536	125,719	116,480	123,698	142,364	151,720	Households
ΜΚΙΕΝ ⁽³⁾	2,443	2,550	2,578	2,674	2,780	2,622	2,520	2,691	2,575	2,639	2,857	2,954	NPISH ⁽³⁾
Γενικής Κυβέρνησης	42,008	37,365	36,668	36,484	36,178	36,443	35,734	37,086	38,184	39,796	41,132	43,519	General Government
Ακαθάριστος σχηματισμός κεφαλαίου	22,792	21,575	21,370	21,058	21,750	21,087	23,395	22,406	22,687	32,269	41,538	37,678	Gross capital formation
Ακαθάριστος σχηματισμός πάγιου κεφαλαίου	22,828	20,548	19,780	19,572	19,832	21,373	20,466	20,315	20,607	25,456	31,042	34,152	Gross fixed capital formation
Μεταβολή αποθεμάτων/Αποκτήσεις μείον διαθέσιμες τιμαλφών	-35	1,027	1,590	1,486	1,918	-286	2,930	2,091	2,079	6,813	10,495	3,526	Changes in inventories/Acquisitions less disposals of valuables
Εγχώρια ζήτηση	194,195	182,211	178,543	176,939	176,714	179,727	184,185	187,902	179,926	198,403	227,890	235,871	Domestic demand
Εξαγωγές αγαθών και υπηρεσιών	53,847	54,017	57,250	56,443	54,392	61,691	69,774	73,258	52,692	74,310	101,890	98,430	Exports of goods and services
Εισαγωγές αγαθών και υπηρεσιών	62,143	58,114	59,721	58,020	56,658	64,039	73,343	75,979	65,078	88,139	121,926	109,103	Imports of goods and services
Εξωτερικό ισοζύγιο αγαθών και υπηρεσιών	-8,296	-4,097	-2,471	-1,577	-2,266	-2,348	-3,569	-2,721	-12,386	-13,828	-20,036	-10,674	External balance of goods and services
Προσέγγιση εισοδήματος													Income approach
Αμοιβές εξαρτημένης εργασίας	68,387	62,778	63,106	62,288	63,530	64,076	66,361	68,216	65,290	70,114	73,551	77,454	Compensation of employees
Ακαθάριστο λειτουργικό πλεόνασμα / μεικτό εισόδημα	95,343	94,219	89,214	88,692	84,612	86,701	86,762	89,508	83,101	94,160	108,760	115,842	Gross operating surplus / mixed income
Φόροι επί της παραγωγής και των εισαγωγών	27,367	26,765	28,892	29,412	31,195	31,578	32,237	32,652	28,114	31,783	40,002	38,852	Taxes on production and imports
Επιδότησεις	5,198	5,649	5,140	5,030	4,889	4,976	4,744	5,195	8,966	11,482	14,459	6,951	Subsidies
Ακαθάριστο Εγχώριο Προϊόν σε αγοραίες τιμές	185,899	178,114	176,072	175,363	174,448	177,378	180,616	185,181	167,540	184,575	207,854	225,197	Gross Domestic Product at market prices

Πίνακας 3. ΕΛΛΑΣ: ΑΚΑΘΑΡΙΣΤΟ ΕΓΧΩΡΙΟ ΠΡΟΪΟΝ ΣΕ ΣΤΑΘΕΡΕΣ ΤΙΜΕΣ 2020, 2012 - 2023⁽¹⁾⁽²⁾

Σε εκατομμύρια €	2012	2013	2014	2015	2016	2017	2018	2019	2020	2021	2022	2023	In million €
Προσέγγιση παραγωγής													Production approach
Παραγωγή αγαθών και υπηρεσιών (σε βασικές τιμές)	278,233	278,141	279,088	285,905	282,625	289,321	295,810	302,992	268,864	294,834	311,574	321,144	Output of goods and services (at basic prices)
Ενδιάμεση ανάλωση (σε αγοραίες τιμές)	122,630	124,924	125,667	132,212	129,478	132,737	136,507	140,812	121,628	135,635	143,890	149,540	Intermediate consumption (at purchasers' prices)
Ακαθάριστη προστιθέμενη αξία (σε βασικές τιμές)	155,958	153,361	153,538	153,549	153,016	156,453	159,154	161,974	147,236	159,199	167,630	171,320	Gross value added (at basic prices)
Γεωργία, θήρα και δασοκομία, αλιεία	7,268	6,648	7,010	6,856	6,294	7,034	6,844	7,164	6,574	6,384	7,408	5,421	Agriculture, hunting and forestry, fishing
Βιομηχανία, συμπεριλαμβανομένης ενέργειας και κατασκευών	26,880	25,286	23,644	23,203	23,508	23,268	24,628	25,026	23,951	27,053	27,555	28,822	Industry, including energy and construction
Υπηρεσίες	121,863	121,344	122,897	123,503	123,181	126,192	127,665	129,778	116,712	125,762	132,657	136,926	Services
Φόροι επί των προϊόντων	23,526	22,621	23,278	22,951	23,575	22,830	23,612	24,801	22,516	24,742	26,986	26,212	Taxes on products
Επιδότησεις επί των προϊόντων	2,083	2,721	2,135	2,226	2,366	2,439	2,288	2,262	2,213	1,903	2,136	1,714	Subsidies on products
Προσέγγιση δαπάνης													Expenditure approach
Τελική καταναλωτική δαπάνη	160,475	154,223	154,008	155,319	155,830	158,485	160,032	164,011	157,239	163,996	174,765	178,202	Final consumption expenditure
Νοικοκυριών και ΜΚΙΕΝ ⁽³⁾	120,697	116,938	117,073	117,521	117,920	120,948	123,687	126,920	119,055	125,115	135,886	138,309	Households and NPISH ⁽³⁾
Νοικοκυριών	118,360	114,481	114,550	114,863	115,124	118,337	121,192	124,263	116,480	122,508	133,313	135,739	Households
ΜΚΙΕΝ ⁽³⁾	2,334	2,459	2,526	2,662	2,801	2,612	2,495	2,657	2,575	2,608	2,574	2,572	NPISH ⁽³⁾
Γενικής Κυβέρνησης	39,891	37,377	37,011	37,895	38,007	37,577	36,320	37,060	38,184	38,880	38,913	39,931	General Government
Ακαθάριστος σχηματισμός κεφαλαίου	21,248	20,563	21,646	21,795	22,717	22,098	23,881	22,662	22,687	28,894	32,875	33,152	Gross capital formation
Ακαθάριστος σχηματισμός πάγιου κεφαλαίου	21,845	19,799	19,357	19,392	19,891	21,415	20,437	20,268	20,607	25,072	29,174	31,088	Gross fixed capital formation
Εγχώρια ζήτηση	181,752	174,814	175,690	177,151	178,556	180,625	183,891	186,691	179,926	192,889	207,818	211,480	Domestic demand
Εξαγωγές αγαθών και υπηρεσιών	46,828	47,650	51,595	54,295	54,080	58,626	64,039	67,139	52,692	65,534	69,864	71,168	Exports of goods and services
Εισαγωγές αγαθών και υπηρεσιών	51,736	49,869	53,278	57,635	58,863	63,070	68,274	70,199	65,078	76,384	84,759	85,504	Imports of goods and services
Ακαθάριστο Εγχώριο Προϊόν σε αγοραίες τιμές	177,294	173,265	174,638	174,239	174,184	176,750	180,399	184,507	167,540	182,039	192,495	196,984	Gross Domestic Product at market prices

Πηγή: Διεύθυνση Εθνικών Λογαριασμών ΕΛΣΤΑΤ.

(1) 2022, 2023: Προσωρινά στοιχεία.

(2) Τα δεδομένα του ΑΕΠ και των συνιστωσών του για την περίοδο 1995 - 2023 έχουν αναθεωρηθεί με έτος βάσης 2020 = 100,0 και έτος αναφοράς 2021.

(3) Μη Κερδοσκοπικά Ιδρύματα που εξυπηρετούν νοικοκυριά.

Source: National Accounts Division ELSTAT.

(1) 2022, 2023: Provisional data.

(2) GDP (and components) data for 1995 - 2023 have been revised, with 2020 = 100.0 as base year and 2021 as reference year.

(3) Non-Profit Institutions serving households.

Πίνακας 4. ΕΛΛΑΣ: ΑΚΑΘΑΡΙΣΤΟ ΕΓΧΩΡΙΟ ΠΡΟΪΟΝ, 2012 - 2023⁽¹⁾⁽²⁾

Ετήσιες μεταβολές όγκου (%)

Table 4. GREECE: GROSS DOMESTIC PRODUCT, 2012 - 2023⁽¹⁾⁽²⁾

Annual volume changes (%)

	2012	2013	2014	2015	2016	2017	2018	2019	2020	2021	2022	2023	
Προσέγγιση παραγωγής													Production approach
Παραγωγή αγαθών και υπηρεσιών (σε βασικές τιμές)	-6.4	0.0	0.3	2.4	-1.1	2.4	2.2	2.4	-11.3	9.7	5.7	3.1	Output of goods and services (at basic prices)
Ενδιάμεση ανάλωση (σε αγοραίες τιμές)	-5.4	1.9	0.6	5.2	-2.1	2.5	2.8	3.2	-13.6	11.5	6.1	3.9	Intermediate consumption (at purchasers' prices)
Ακαθάριστη προστιθέμενη αξία (σε βασικές τιμές)	-7.2	-1.7	0.1	0.0	-0.3	2.2	1.7	1.8	-9.1	8.1	5.3	2.2	Gross value added (at basic prices)
Γεωργία, θήρα και δασοκομία, αλιεία	5.6	-8.5	5.4	-2.2	-8.2	11.8	-2.7	4.7	-8.2	-2.9	16.0	-26.8	Agriculture, hunting and forestry, fishing
Βιομηχανία, συμπεριλαμβανομένης ενέργειας και κατασκευών	-7.4	-5.9	-6.5	-1.9	1.3	-1.0	5.8	1.6	-4.3	13.0	1.9	4.6	Industry, including energy and construction
Υπηρεσίες	-7.7	-0.4	1.3	0.5	-0.3	2.4	1.2	1.7	-10.1	7.8	5.5	3.2	Services
Φόροι επί των προϊόντων	-12.0	-3.8	2.9	-1.4	2.7	-3.2	3.4	5.0	-9.2	9.9	9.1	-2.9	Taxes on products
Επιδοτήσεις επί των προϊόντων	154.1	30.6	-21.5	4.2	6.3	3.1	-6.2	-1.2	-2.1	-14.0	12.3	-19.7	Subsidies on products
Προσέγγιση δαπάνης													Expenditure approach
Τελική καταναλωτική δαπάνη	-8.3	-3.9	-0.1	0.9	0.3	1.7	1.0	2.5	-4.1	4.3	6.6	2.0	Final consumption expenditure
Νοικοκυριών και ΜΚΙΕΝ ⁽³⁾	-9.4	-3.1	0.1	0.4	0.3	2.6	2.3	2.6	-6.2	5.1	8.6	1.8	Households and NPISH ⁽³⁾
Γενικής Κυβέρνησης	-4.9	-6.3	-1.0	2.4	0.3	-1.1	-3.3	2.0	3.0	1.8	0.1	2.6	General Government
Ακαθάριστος σχηματισμός κεφαλαίου	-20.9	-3.2	5.3	0.7	4.2	-2.7	8.1	-5.1	0.1	27.4	13.8	0.8	Gross capital formation
Ακαθάριστος σχηματισμός πάγιου κεφαλαίου	-18.8	-9.4	-2.2	0.2	2.6	7.7	-4.6	-0.8	1.7	21.7	16.4	6.6	Gross fixed capital formation
Εγχώρια ζήτηση ⁽⁴⁾	-10.4	-3.9	0.5	0.8	0.8	1.2	1.8	1.6	-3.7	7.7	8.2	1.9	Domestic demand ⁽⁴⁾
Εξαγωγές αγαθών και υπηρεσιών	2.0	1.8	8.3	5.2	-0.4	8.4	9.2	4.8	-21.5	24.4	6.6	1.9	Exports of goods and services
Εισαγωγές αγαθών και υπηρεσιών	-5.5	-3.6	6.8	8.2	2.1	7.1	8.3	2.8	-7.3	17.4	11.0	0.9	Imports of goods and services
Ακαθάριστο Εγχώριο Προϊόν σε αγοραίες τιμές	-8.3	-2.3	0.8	-0.2	0.0	1.5	2.1	2.3	-9.2	8.7	5.7	2.3	Gross Domestic Product at market prices

Πηγή: Διεύθυνση Εθνικών Λογαριασμών ΕΛΣΤΑΤ.

(1) 2022, 2023: Προσωρινά στοιχεία.

(2) Τα δεδομένα του ΑΕΠ και των συνιστωσών του για την περίοδο 1995 - 2023 έχουν αναθεωρηθεί με έτος βάσης 2020 = 100,0 και έτος αναφοράς 2021.

(3) Μη Κερδοσκοπικά Ιδρύματα που εξυπηρετούν νοικοκυριά.

(4) Συμβολή στον ρυθμό μεταβολής του ΑΕΠ.

Source: National Accounts Division ELSTAT.

(1) 2022, 2023: Provisional data.

(2) GDP (and components) data for 1995 - 2023 have been revised, with 2020 = 100.0 as base year and 2021 as reference year.

(3) Non-Profit Institutions serving households.

(4) Contribution to GDP growth rate.

ΑΕΠ (ρυθμός ανάπτυξης) και εγχώρια ζήτηση (συμμετοχή) GDP (growth rate) and domestic demand (contribution)

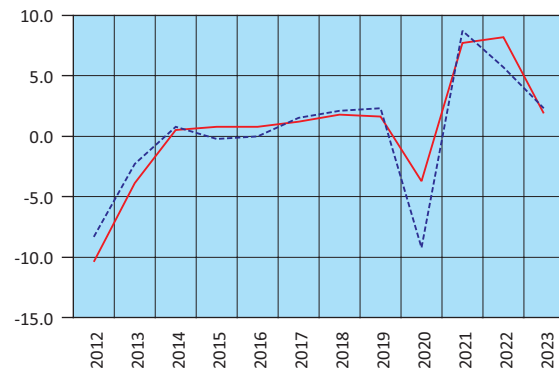

— Εγχώρια ζήτηση – Domestic demand
- - - ΑΕΠ – GDP

Εγχώρια ζήτηση: Συνιστώσες (ρυθμός ανάπτυξης) Domestic demand: Components (growth rate)

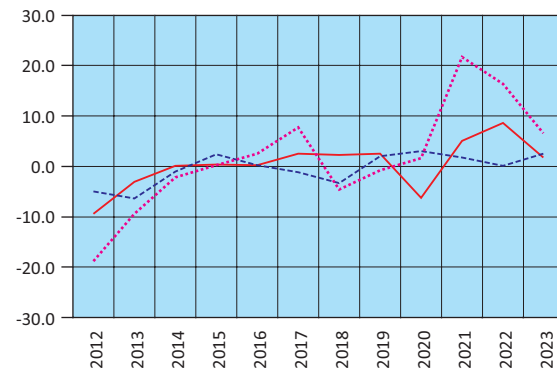

— Ιδιωτική κατανάλωση – Private consumption
- - - Δημόσια κατανάλωση – GG consumption
... Επενδύσεις – GFCF

Εισαγωγές - Εξαγωγές αγαθών και υπηρεσιών (ρυθμός ανάπτυξης) Imports - Exports of goods and services (growth rate)

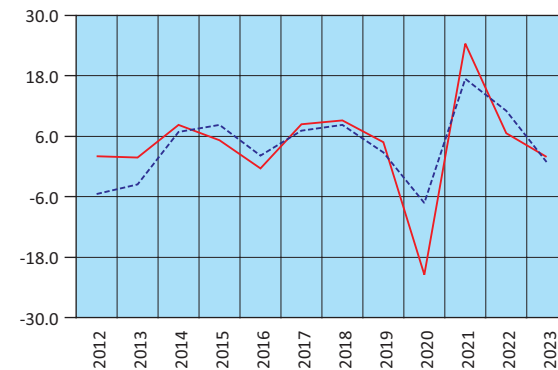

— Εξαγωγές – Exports
- - - Εισαγωγές – Imports

Ακαθάριστη προστιθέμενη αξία (ρυθμός ανάπτυξης) Gross value added (growth rate)

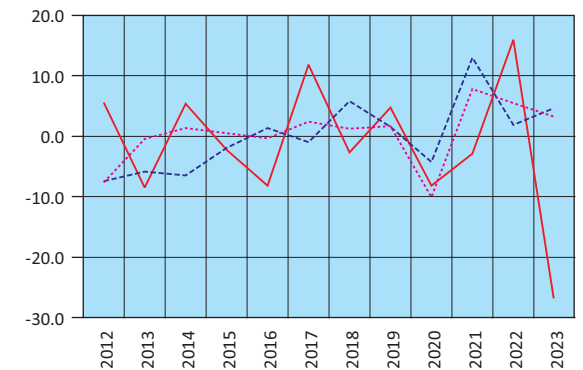

— Γεωργία – Agriculture
- - - Βιομηχανία – Industry
... Υπηρεσίες – Services

Πίνακας 5. ΕΛΛΑΣ: ΑΚΑΘΑΡΙΣΤΟ ΕΓΧΩΡΙΟ ΠΡΟΪΟΝ, ΤΡΙΜΗΝΙΑΙΑ ΣΤΟΙΧΕΙΑ, 2021 - 2024⁽¹⁾⁽²⁾

Σε εκατομμύρια €. Σε τρέχουσες τιμές. Μη εποχικά διορθωμένα στοιχεία

	2021 Q2	2021 Q3	2021 Q4	2022 Q1	2022 Q2	2022 Q3	2022 Q4	2023 Q1	2023 Q2	2023 Q3	2023 Q4	2024 Q1	2024 Q2	2024 Q3	
Προσέγγιση παραγωγής															Production approach
Ακαθάριστη προστιθέμενη αξία (σε βασικές τιμές)	39,016	44,025	42,474	40,447	44,851	50,374	47,737	44,157	48,506	53,448	50,417	45,988	51,078	56,150	Gross value added (at basic prices)
Γεωργία, θήρα και δασοκομία, αλιεία	1,579	1,638	1,746	1,830	1,953	2,018	2,000	1,901	1,902	1,887	1,840	1,980	1,996	1,903	Agriculture, hunting and forestry, fishing
Βιομηχανία, συμπεριλαμβανομένης ενέργειας και κατασκευών	6,598	7,073	7,490	8,017	8,489	9,263	8,938	8,228	8,400	8,895	8,890	8,408	9,010	9,478	Industry, including energy and construction
Υπηρεσίες	30,838	35,315	33,238	30,600	34,410	39,093	36,798	34,028	38,204	42,666	39,687	35,600	40,072	44,769	Services
Φόροι επί των προϊόντων	6,092	7,193	7,037	6,607	7,492	10,488	8,811	7,003	7,748	8,884	8,496	6,870	8,493	9,552	Taxes on products
Επιδοτήσεις επί των προϊόντων	587	443	311	948	1,557	3,938	2,510	1,356	654	844	609	552	749	674	Subsidies on products
Προσέγγιση δαπάνης															Expenditure approach
Τελική καταναλωτική δαπάνη	41,456	44,340	44,579	42,039	47,353	48,569	48,392	45,559	50,490	50,942	51,201	47,265	52,531	53,653	Final consumption expenditure
Νοικοκυριών και ΜΚΙΕΝ ⁽³⁾	31,640	34,546	33,336	32,640	36,874	38,598	37,109	35,491	39,438	40,704	39,039	37,397	41,578	43,112	Households and NPISH ⁽³⁾
Νοικοκυριών	30,973	33,828	32,654	31,984	36,145	37,844	36,391	34,810	38,684	39,929	38,297	36,679	40,783	42,290	Households
ΜΚΙΕΝ ⁽³⁾	667	718	682	656	729	754	718	682	754	775	742	719	795	821	NPISH ⁽³⁾
Γενικής Κυβέρνησης	9,816	9,794	11,243	9,399	10,479	9,971	11,283	10,068	11,052	10,238	12,162	9,868	10,954	10,541	General Government
Ακαθάριστος σχηματισμός κεφαλαίου	7,389	5,379	10,914	12,402	8,069	6,975	14,092	10,605	7,438	6,249	13,386	11,900	9,279	7,767	Gross capital formation
Ακαθάριστος σχηματισμός πάγιου κεφαλαίου	6,221	6,303	7,628	6,631	7,473	7,417	9,522	7,610	8,394	8,298	9,850	8,003	8,895	8,436	Gross fixed capital formation
Μεταβολή αποθεμάτων	1,168	-923	3,286	5,771	596	-441	4,570	2,995	-956	-2,049	3,536	3,897	383	-669	Changes in inventories
Εγχώρια ζήτηση	48,844	49,719	55,492	54,440	55,422	55,544	62,484	56,165	57,928	57,191	64,587	59,165	61,810	61,420	Domestic demand
Εξαγωγές αγαθών και υπηρεσιών	16,340	24,454	20,024	18,551	26,373	32,829	24,136	21,042	24,206	31,254	21,928	20,085	25,769	31,766	Exports of goods and services
Εισαγωγές αγαθών και υπηρεσιών	20,663	23,398	26,316	26,885	31,009	31,449	32,582	27,403	26,533	26,956	28,211	26,943	28,757	28,157	Imports of goods and services
Εξωτερικό ισοζύγιο αγαθών και υπηρεσιών	-4,323	1,056	-6,293	-8,335	-4,636	1,381	-8,446	-6,361	-2,328	4,298	-6,283	-6,858	-2,988	3,608	External balance of goods and services
Προσέγγιση εισοδήματος															Income approach
Αμοιβές εξαρτημένης εργασίας	17,600	17,455	19,270	16,743	18,275	18,557	19,976	17,458	19,387	19,552	21,058	18,758	21,140	21,428	Compensation of employees
Ακαθάριστο λειτουργικό πλεόνασμα / μεικτό εισόδημα	22,864	27,022	23,288	24,035	25,890	31,379	27,455	26,576	27,599	33,340	28,327	27,059	28,446	34,184	Gross operating surplus / mixed income
Φόροι επί της παραγωγής και των εισαγωγών	7,039	8,485	10,395	7,361	9,770	11,937	10,935	7,934	10,124	10,288	10,507	7,785	10,792	10,879	Taxes on production and imports
Επιδοτήσεις	2,982	2,186	3,754	2,034	3,148	4,949	4,328	2,164	1,509	1,691	1,587	1,296	1,556	1,462	Subsidies
Ακαθάριστο Εγχώριο Προϊόν σε αγοραίες τιμές	44,521	50,775	49,200	46,106	50,786	56,924	54,038	49,804	55,600	61,489	58,304	52,306	58,822	65,029	Gross Domestic Product at market prices

Table 5. GREECE: GROSS DOMESTIC PRODUCT, QUARTERLY DATA, 2021 - 2024⁽¹⁾⁽²⁾

In million €. At current prices. Non-seasonally adjusted data

Πίνακας 6. ΕΛΛΑΣ: ΑΚΑΘΑΡΙΣΤΟ ΕΓΧΩΡΙΟ ΠΡΟΪΟΝ ΣΕ ΣΤΑΘΕΡΕΣ ΤΙΜΕΣ 2020, ΤΡΙΜΗΝΙΑΙΑ ΣΤΟΙΧΕΙΑ, 2021 - 2024⁽¹⁾⁽²⁾

Σε εκατομμύρια €. Μη εποχικά διορθωμένα στοιχεία

	2021 Q2	2021 Q3	2021 Q4	2022 Q1	2022 Q2	2022 Q3	2022 Q4	2023 Q1	2023 Q2	2023 Q3	2023 Q4	2024 Q1	2024 Q2	2024 Q3	
Προσέγγιση παραγωγής															Production approach
Ακαθάριστη προστιθέμενη αξία (σε βασικές τιμές)	38,836	43,577	40,984	38,048	41,380	45,546	42,655	39,165	42,372	46,147	43,636	39,496	43,443	47,191	Gross value added (at basic prices)
Γεωργία, θήρα και δασοκομία, αλιεία	1,592	1,584	1,647	1,822	1,952	1,952	1,682	1,532	1,389	1,245	1,255	1,355	1,340	1,252	Agriculture, hunting and forestry, fishing
Βιομηχανία, συμπεριλαμβανομένης ενέργειας και κατασκευών	6,717	7,117	7,016	6,668	6,922	7,154	6,811	6,686	7,057	7,597	7,482	7,020	7,747	7,903	Industry, including energy and construction
Υπηρεσίες	30,528	34,876	32,321	29,556	32,503	36,437	34,161	30,897	33,903	37,293	34,833	31,040	34,300	38,051	Services
Φόροι επί των προϊόντων	5,977	6,993	6,611	5,924	6,401	7,489	7,173	5,311	6,060	7,896	6,945	5,540	6,821	7,522	Taxes on products
Επιδοτήσεις επί των προϊόντων	558	482	291	362	445	750	579	372	239	639	465	295	374	421	Subsidies on products
Προσέγγιση δαπάνης															Expenditure approach
Τελική καταναλωτική δαπάνη	41,075	43,626	43,243	40,754	44,507	45,050	44,454	42,308	45,507	45,081	45,306	42,374	45,852	45,555	Final consumption expenditure
Νοικοκυριών και ΜΚΙΕΝ ⁽³⁾	31,369	34,255	32,579	31,527	34,580	35,795	33,985	32,680	35,321	35,897	34,412	33,408	36,074	36,482	Households and NPISH ⁽³⁾
Νοικοκυριών	30,706	33,544	31,921	30,911	33,922	35,126	33,354	32,073	34,665	35,229	33,772	32,787	35,403	35,804	Households
ΜΚΙΕΝ ⁽³⁾	663	710	658	616	658	670	631	607	657	668	640	621	671	679	NPISH ⁽³⁾
Γενικής Κυβέρνησης	9,706	9,372	10,664	9,233	9,936	9,274	10,470	9,639	10,196	9,184	10,912	8,962	9,775	9,054	General Government
Ακαθάριστος σχηματισμός κεφαλαίου	6,992	4,394	9,195	8,804	6,918	5,745	11,408	8,159	6,942	6,381	11,670	10,230	9,203	8,087	Gross capital formation
Ακαθάριστος σχηματισμός πάγιου κεφαλαίου	6,163	6,224	7,370	6,353	7,052	6,942	8,827	7,028	7,658	7,510	8,892	7,198	7,977	7,517	Gross fixed capital formation
Εγχώρια ζήτηση	48,067	48,020	52,438	49,697	51,346	50,606	56,169	50,541	52,249	51,189	57,502	52,678	55,099	53,667	Domestic demand
Εξαγωγές αγαθών και υπηρεσιών	14,655	22,008	16,306	13,838	17,563	22,350	16,113	15,555	17,899	21,868	15,847	14,445	18,403	22,850	Exports of goods and services
Εισαγωγές αγαθών και υπηρεσιών	18,468	19,940	21,439	19,578	21,435	21,125	22,621	21,023	21,231	21,161	22,089	21,340	23,092	22,692	Imports of goods and services
Εξωτερικό ισοζύγιο αγαθών και υπηρεσιών	-3,812	2,068	-5,133	-5,740	-3,873	1,225	-6,508	-5,468	-3,332	707	-6,243	-6,894	-6,894	-4,689	External balance of goods and services
Ακαθάριστο Εγχώριο Προϊόν σε αγοραίες τιμές	44,255	50,088	47,305	43,610	47,335	52,292	49,257	44,329	48,953	53,330	50,372	45,051	50,245	54,674	Gross Domestic Product at market prices

Πηγή: Διεύθυνση Εθνικών Λογαριασμών ΕΛΣΤΑΤ.

(1) 2022 - 2024: Προσωρινά στοιχεία.

(2) Τα δεδομένα του ΑΕΠ και των συστατικών του για την περίοδο 1995 - 2024 έχουν αναθεωρηθεί με έτος βάσης 2020 = 100,0 και έτος αναφοράς 2021.

(3) Μη Κερδοσκοπικά Ιδρύματα που Εξυπηρετούν Νοικοκυριά.

Source: National Accounts Division ELSTAT.

(1) 2022 - 2024: Provisional data.

(2) GDP (and components) data for 1995 - 2024 have been revised, with 2020 = 100.0 as base year and 2021 as reference year.

(3) Non-Profit Institutions Serving Households.

Πίνακας 7. ΕΛΛΑΣ: ΑΚΑΘΑΡΙΣΤΟ ΕΓΧΩΡΙΟ ΠΡΟΪΟΝ ΣΕ ΣΤΑΘΕΡΕΣ ΤΙΜΕΣ 2020, ΤΡΙΜΗΝΙΑΙΑ ΣΤΟΙΧΕΙΑ, 2021 - 2024⁽¹⁾⁽²⁾

Αλυσωτοί δείκτες όγκου. Μη εποχικά διορθωμένα στοιχεία

	2021 Q2	2021 Q3	2021 Q4	2022 Q1	2022 Q2	2022 Q3	2022 Q4	2023 Q1	2023 Q2	2023 Q3	2023 Q4	2024 Q1	2024 Q2	2024 Q3	
(Ετήσιες μεταβολές %)															(Year-on-year change %)
Προσέγγιση παραγωγής															Production approach
Ακαθάριστη προστιθέμενη αξία (σε βασικές τιμές)	12.8	11.8	9.5	6.3	6.6	4.5	4.1	2.9	2.4	1.3	2.3	0.8	2.5	2.3	Gross value added (at basic prices)
Γεωργία, θήρα και δασοκομία, αλιεία	-3.0	-4.1	2.5	16.7	22.7	23.2	2.1	-15.9	-28.9	-36.2	-25.4	-11.6	-3.5	0.6	Agriculture, hunting and forestry, fishing
Βιομηχανία, συμπεριλαμβανομένης ενέργειας και κατασκευών	18.8	13.4	13.4	7.5	3.1	0.5	-2.9	0.3	1.9	6.2	9.9	5.0	9.8	4.0	Industry, including energy and construction
Υπηρεσίες	12.4	12.3	9.0	5.4	6.5	4.5	5.7	4.5	4.3	2.3	2.0	0.5	1.2	2.0	Services
Φόροι επί των προϊόντων	25.8	7.0	13.9	14.8	7.1	7.1	8.5	-10.3	-5.3	5.4	-3.2	4.3	12.6	-4.7	Taxes on products
Επιδότησεις επί των προϊόντων	-7.8	-27.4	-34.4	-36.7	-20.2	55.5	99.3	2.8	-46.4	-14.7	-19.8	-20.8	56.6	-34.1	Subsidies on products
Προσέγγιση δαπάνης															Expenditure approach
Τελική καταναλωτική δαπάνη	10.2	2.5	8.9	13.0	8.4	3.3	2.8	3.8	2.2	0.1	1.9	0.2	0.8	1.1	Final consumption expenditure
Νοικοκυριών και ΜΚΙΕΝ ⁽³⁾	12.9	2.4	12.0	17.1	10.2	4.5	4.3	3.7	2.1	0.3	1.3	2.2	2.1	1.6	Households and NPISH ⁽³⁾
Γενικής Κυβέρνησης	2.2	2.9	0.4	1.0	2.4	-1.0	-1.8	4.4	2.6	-1.0	4.2	-7.0	-4.1	-1.4	General Government
Ακαθάριστος σχηματισμός κεφαλαίου	63.8	21.0	51.2	5.9	-1.1	30.7	24.1	-7.3	0.3	11.1	2.3	25.4	32.6	26.7	Gross capital formation
Ακαθάριστος σχηματισμός πάγιου κεφαλαίου	23.8	21.5	27.6	19.5	14.4	11.5	19.8	10.6	8.6	8.2	0.7	2.4	4.2	0.1	Gross fixed capital formation
Εγχώρια ζήτηση ⁽⁴⁾	16.9	4.0	15.6	13.4	7.6	5.1	8.1	2.0	1.9	1.1	2.8	4.4	5.7	5.0	Domestic demand ⁽⁴⁾
Εξαγωγές αγαθών και υπηρεσιών	24.8	47.9	22.7	10.1	19.8	1.6	-1.2	12.4	1.9	-2.2	-1.7	-7.1	2.8	4.5	Exports of goods and services
Εισαγωγές αγαθών και υπηρεσιών	25.3	21.7	31.7	18.4	16.1	5.9	5.5	7.4	-1.0	0.2	-2.4	1.5	8.8	7.2	Imports of goods and services
Εξωτερικό ισοζύγιο αγαθών και υπηρεσιών	-2.1	7.6	-5.0	-5.5	-0.6	-0.7	-3.9	-0.3	1.5	0.9	-0.5	-2.8	-3.1	-2.5	External balance of goods and services
Ακαθάριστο Εγχώριο Προϊόν σε αγοραίες τιμές	14.8	11.6	10.5	8.0	7.0	4.4	4.1	1.6	3.4	2.0	2.3	1.6	2.6	2.5	Gross Domestic Product at market prices

Table 7. GREECE: GROSS DOMESTIC PRODUCT AT CONSTANT PRICES 2020, QUARTERLY DATA, 2021 - 2024⁽¹⁾⁽²⁾

Chain-linked volume. Non-seasonally adjusted data

Πίνακας 7α. ΕΛΛΑΣ: ΑΚΑΘΑΡΙΣΤΟ ΕΓΧΩΡΙΟ ΠΡΟΪΟΝ ΣΕ ΣΤΑΘΕΡΕΣ ΤΙΜΕΣ 2020, ΤΡΙΜΗΝΙΑΙΑ ΣΤΟΙΧΕΙΑ, 2021 - 2024⁽¹⁾⁽⁴⁾

Σε εκατομμύρια €. Αλυσωτοί δείκτες όγκου. Εποχικά διορθωμένα στοιχεία

	2021 Q2	2021 Q3	2021 Q4	2022 Q1	2022 Q2	2022 Q3	2022 Q4	2023 Q1	2023 Q2	2023 Q3	2023 Q4	2024 Q1	2024 Q2	2024 Q3	
Ακαθάριστο Εγχώριο Προϊόν σε αγοραίες τιμές	44,723	46,018	46,681	47,641	47,720	48,179	48,612	48,599	49,169	49,242	49,640	49,691	50,298	50,439	Gross Domestic Product at market prices
Τριμηνιαίες μεταβολές %	1.4	2.9	1.4	2.1	0.2	1.0	0.9	0.0	1.2	0.1	0.8	0.1	1.2	0.3	Quarter-on-quarter change %
Ετήσιες μεταβολές %	15.0	11.5	10.3	8.0	6.7	4.7	4.1	2.0	3.0	2.2	2.1	2.2	2.3	2.4	Year-on-year change %

Table 7a. GREECE: GROSS DOMESTIC PRODUCT AT CONSTANT PRICES 2020, QUARTERLY DATA, 2021 - 2024⁽¹⁾⁽⁴⁾

In million €. Chain-linked volume. Seasonally adjusted data

Πηγή: Διεύθυνση Εθνικών Λογαριασμών ΕΛΣΤΑΤ.

(1) 2022 - 2024: Προσωρινά στοιχεία.

(2) Τα δεδομένα του ΑΕΠ και των συνιστωσών του για την περίοδο 1995 - 2024 έχουν αναθεωρηθεί με έτος βάσης 2020 = 100,0 και έτος αναφοράς 2021.

(3) Μη Κερδοσκοπικά Ιδρύματα που Εξυπηρετούν Νοικοκυριά.

(4) Συμβολή στον ρυθμό μεταβολής του ΑΕΠ.

Source: National Accounts Division ELSTAT.

(1) 2022 - 2024: Provisional data.

(2) GDP (and components) data for 1995 - 2024 have been revised, with 2020 = 100.0 as base year and 2021 as reference year.

(3) Non-Profit Institutions Serving Households.

(4) Contribution to GDP growth rate.

ΑΕΠ (ετήσια μεταβολή) και εγχώρια ζήτηση (συμβολή στη μεταβολή % του ΑΕΠ) GDP (y-o-y change) and domestic demand (contribution to GDP change %)

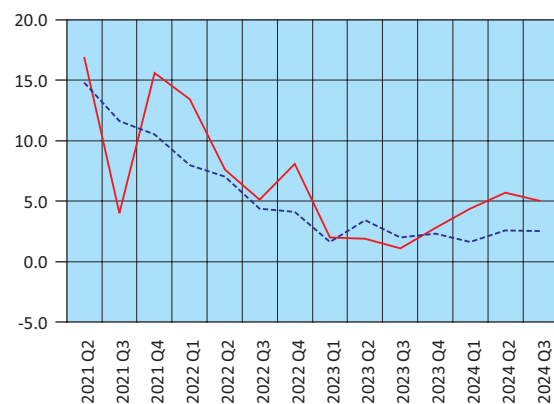

— Εγχώρια ζήτηση – Domestic demand
--- ΑΕΠ – GDP

Εισαγωγές - Εξαγωγές αγαθών και υπηρεσιών (ετήσια μεταβολή %) Imports - Exports of goods and services (y-o-y change %)

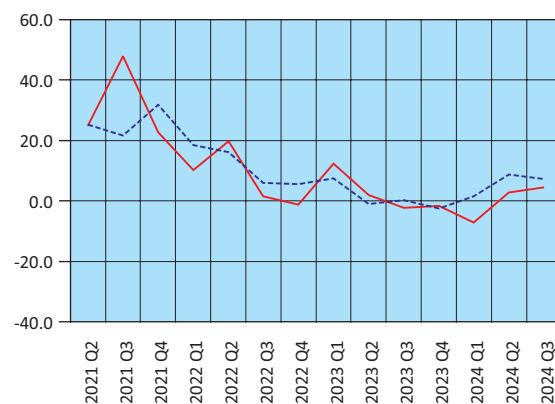

— Εξαγωγές – Exports
--- Εισαγωγές – Imports

Ακαθάριστη προστιθέμενη αξία (ετήσια μεταβολή %) Gross value added (y-o-y change %)

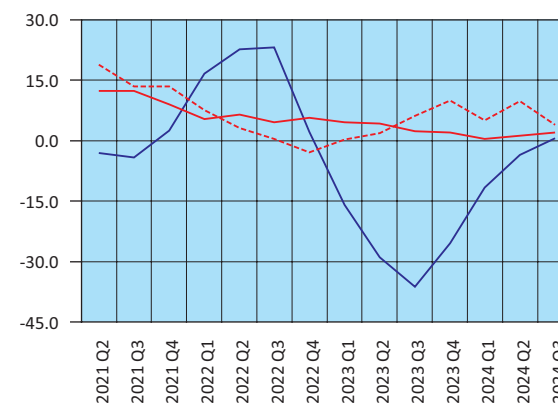

— Γεωργία – Agriculture
--- Βιομηχανία – Industry
— Υπηρεσίες – Services

ΑΕΠ: εποχικά διορθωμένα στοιχεία (τριμηνιαία και ετήσια μεταβολή %) GDP: seasonally adjusted data (q-o-q and y-o-y change %)

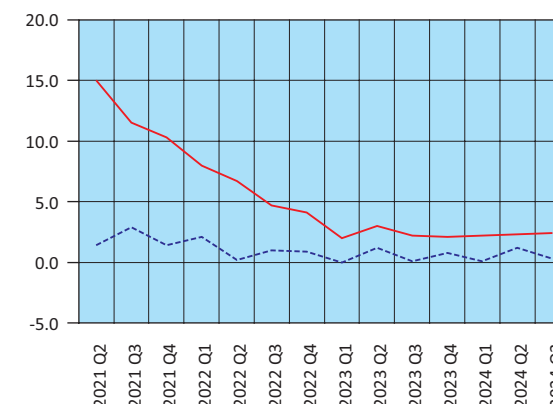

--- Τριμηνιαία μεταβολή – Quarter-on-quarter change
— Ετήσια μεταβολή – Year-on-year change

Πίνακας 8. ΕΛΛΑΣ: ΑΠΟΤΑΜΙΕΥΣΗ - ΕΠΕΝΔΥΣΕΙΣ, 2018 - 2023⁽¹⁾⁽²⁾

Table 8. GREECE: SAVINGS - INVESTMENT, 2018 - 2023⁽¹⁾⁽²⁾

Σε εκατομμύρια €. Σε τρέχουσες τιμές		In million €. At current prices					
	2018	2019	2020	2021	2022	2023	
ΑΕΠ	180,616	185,181	167,540	184,575	207,854	225,197	GDP
Ρυθμός αποταμίευσης (Ακαθάριστη αποταμίευση / Ακαθάριστο διαθέσιμο εισόδημα)	0.09	0.10	0.05	0.09	0.09	0.09	Savings ratio (Gross savings / Gross disposable income)
Ακαθάριστη αποταμίευση / Επενδύσεις ⁽³⁾	0.78	0.86	0.43	0.67	0.62	0.58	Gross savings / Investment ⁽³⁾
Ισοζύγιο αποταμίευσης - επένδυσης							Savings - investment balance
Επενδύσεις	20,466	20,315	20,607	25,456	31,042	34,152	Investment
Ιδιωτικός τομέας (Ip)	14,658	15,740	15,461	18,856	23,360	25,472	Private sector (Ip)
Γενική Κυβέρνηση (Ig)	5,808	4,575	5,146	6,600	7,682	8,680	General Government (Ig)
Ακαθάριστη αποταμίευση	16,040	17,422	8,873	17,029	19,143	19,684	Gross savings
Ιδιωτικός τομέας (Sp)	9,615	11,809	15,628	21,962	17,284	13,531	Private sector (Sp)
Γενική Κυβέρνηση (Sg)	6,425	5,613	-6,755	-4,934	1,859	6,153	General Government (Sg)
Χρήση εξωτερικής αποταμίευσης (Sp-Ip)+(Sg-Ig) ⁽⁴⁾	-4,426	-2,893	-11,734	-8,427	-11,899	-14,468	Use of foreign savings (Sp-Ip)+(Sg-Ig) ⁽⁴⁾
Ιδιωτικός τομέας (Sp-Ip)	-5,043	-3,931	167	3,107	-6,076	-11,941	Private sector (Sp-Ip)
Γενική Κυβέρνηση (Sg-Ig) ⁽⁵⁾	617	1,038	-11,901	-11,534	-5,823	-2,527	General Government (Sg-Ig) ⁽⁵⁾
	(% του ΑΕΠ)						(% of GDP)
ΑΕΠ	100.0	100.0	100.0	100.0	100.0	100.0	GDP
Επενδύσεις	11.3	11.0	12.3	13.8	14.9	15.2	Investment
Ιδιωτικός τομέας (Ip)	8.1	8.5	9.2	10.2	11.2	11.3	Private sector (Ip)
Γενική Κυβέρνηση (Ig)	3.2	2.5	3.1	3.6	3.7	3.9	General Government (Ig)
Ακαθάριστη αποταμίευση	8.9	9.4	5.3	9.2	9.2	8.7	Gross savings
Ιδιωτικός τομέας (Sp)	5.3	6.4	9.3	11.9	8.3	6.0	Private sector (Sp)
Γενική Κυβέρνηση (Sg)	3.6	3.0	-4.0	-2.7	0.9	2.7	General Government (Sg)
Χρήση εξωτερικής αποταμίευσης (Sp-Ip)+(Sg-Ig) ⁽⁴⁾	-2.5	-1.6	-7.0	-4.6	-5.7	-6.4	Use of foreign savings (Sp-Ip)+(Sg-Ig) ⁽⁴⁾
Ιδιωτικός τομέας (Sp-Ip)	-2.8	-2.1	0.1	1.7	-2.9	-5.3	Private sector (Sp-Ip)
Γενική Κυβέρνηση (Sg-Ig) ⁽⁵⁾	0.3	0.6	-7.1	-6.2	-2.8	-1.1	General Government (Sg-Ig) ⁽⁵⁾

Πηγή: Διεύθυνση Εθνικών Λογαριασμών ΕΛΣΤΑΤ.

(1) 2022, 2023: Προσωρινά στοιχεία.

(2) Τα δεδομένα του ΑΕΠ και των συστατικών του για την περίοδο 1995 - 2023 έχουν αναθεωρηθεί με έτος βάσης 2020 = 100,0 και έτος αναφοράς 2021.

(3) Επενδύσεις: Ακαθάριστος σχηματισμός πάγιου κεφαλαίου.

(4) = - [Ισοζύγιο τρεχουσών συναλλαγών της Αλλοδαπής]. Εθνικολογιστική έννοια παρόμοια με το ισοζύγιο τρεχουσών συναλλαγών του Ισοζυγίου Πληρωμών.

(5) = Ισοζύγιο Γενικής Κυβέρνησης μείον καθαρές κεφαλαιακές μεταβιβάσεις (εισπραττόμενες μείον πληρωνόμενες) συν καθαρές αγορές μη χρηματοπιστωτικών μη παραχθέντων περιουσιακών στοιχείων.

Source: National Accounts Division ELSTAT.

(1) 2022, 2023: Provisional data.

(2) GDP (and components) data for 1995 - 2023 have been revised, with 2020 = 100.0 as base year and 2021 as reference year.

(3) Investment: Gross fixed capital formation.

(4) = - [Current external balance of the Rest of the World]. National accounts concept similar to the current account balance of the BoP.

(5) = General Government overall balance minus net capital transfers (receivable minus payable) plus acquisitions less disposals of non-financial non-produced assets.

**Ρυθμός αποταμίευσης
Savings ratio**

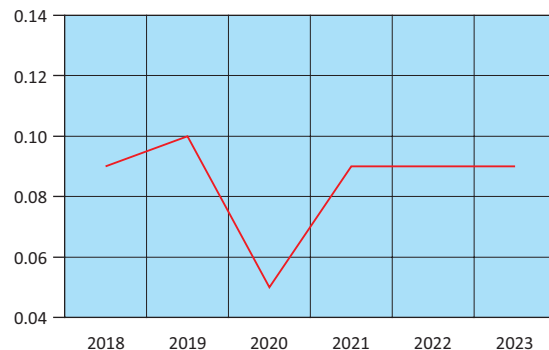

**Χρήση εξωτερικής αποταμίευσης ως ποσοστό (%) του ΑΕΠ
Use of foreign savings as percentage of GDP**

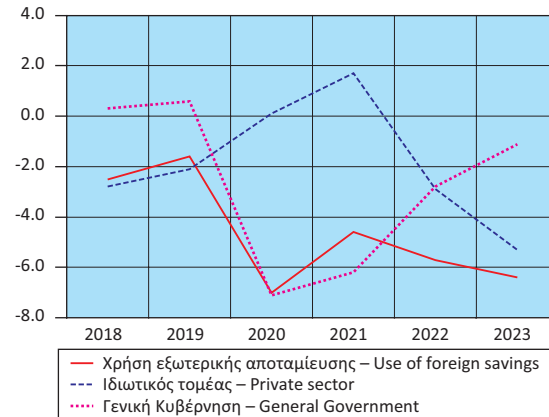

Πίνακας 9. ΕΛΛΑΣ: ΕΘΝΙΚΟΙ ΛΟΓΑΡΙΑΣΜΟΙ: ΜΙΣΘΟΙ, ΠΑΡΑΓΩΓΙΚΟΤΗΤΑ ΚΑΙ ΚΟΣΤΟΣ ΕΡΓΑΣΙΑΣ, 2018 - 2023⁽¹⁾⁽²⁾

Table 9. GREECE: NATIONAL ACCOUNTS: WAGES, PRODUCTIVITY AND LABOUR COST, 2018 - 2023⁽¹⁾⁽²⁾

Ετήσια μεταβολή (%)		Year-on-year change (%)					
	2018	2019	2020	2021	2022	2023	
Αμοιβές εξαρτημένης εργασίας ανά μισθωτό ⁽³⁾	-3.4	-0.2	-0.5	1.6	1.8	3.7	Compensation per employee ⁽³⁾
Παραγωγικότητα εργασίας	-3.2	0.4	-6.0	4.1	11.2	5.9	Labour productivity
Μοναδιαίο κόστος εργασίας ⁽⁴⁾	-1.0	-0.3	6.8	-1.7	-1.4	2.5	Unit labour cost ⁽⁴⁾
Αποπληθωριστής ΑΕΠ	-0.2	0.2	-0.4	1.4	6.5	5.9	GDP deflator

Πηγή: Διεύθυνση Εθνικών Λογαριασμών ΕΛΣΤΑΤ.

(1) 2022, 2023: Προσωρινά στοιχεία.

(2) Τα δεδομένα του ΑΕΠ και των συστατικών του για την περίοδο 1995 - 2023 έχουν αναθεωρηθεί με έτος βάσης 2020 = 100,0 και έτος αναφοράς 2021.

(3) Περιλαμβάνονται όλοι οι κλάδοι οικονομικής δραστηριότητας.

(4) Το μοναδιαίο κόστος εργασίας (ULC) μετρά το μέσο κόστος εργασίας ανά μονάδα προϊόντος και υπολογίζεται ως ποσοστό της αμοιβής της εργασίας επί του πραγματικού ΑΕΠ.

Source: National Accounts Division ELSTAT.

(1) 2022, 2023: Provisional data.

(2) GDP (and components) data for 1995 - 2023 have been revised, with 2020 = 100.0 as base year and 2021 as reference year.

(3) All branches of economic activity are included.

(4) Unit labour cost (ULC) measures the average cost of labour per unit of output and is calculated as the ratio of labour compensation to real GDP.

Πίνακας 10. ΕΛΛΑΣ: ΕΘΝΙΚΟΙ ΛΟΓΑΡΙΑΣΜΟΙ: ΜΙΣΘΟΙ, ΠΑΡΑΓΩΓΙΚΟΤΗΤΑ ΚΑΙ ΚΟΣΤΟΣ ΕΡΓΑΣΙΑΣ, ΤΡΙΜΗΝΙΑΙΑ ΣΤΟΙΧΕΙΑ, 2022 - 2024⁽¹⁾⁽²⁾

Table 10. GREECE: NATIONAL ACCOUNTS: WAGES, PRODUCTIVITY AND LABOUR COST, QUARTERLY DATA, 2022 - 2024⁽¹⁾⁽²⁾

Μη εποχικά διορθωμένα στοιχεία		Non-seasonally adjusted data							
	2022 Q4	2023 Q1	2023 Q2	2023 Q3	2023 Q4	2024 Q1	2024 Q2	2024 Q3	
(Ετήσια μεταβολή %)									
Αμοιβές εξαρτημένης εργασίας ανά μισθωτό ⁽³⁾	3.9	2.3	3.5	4.3	4.4	6.5	8.5	7.8	Compensation per employee ⁽³⁾
Παραγωγικότητα εργασίας	13.0	8.2	6.5	5.0	4.3	2.6	4.3	4.0	Labour productivity
Μοναδιαίο κόστος εργασίας ⁽⁴⁾	-0.7	1.6	1.6	3.4	3.4	6.4	6.8	6.2	Unit labour cost ⁽⁴⁾
Αποπληθωριστής ΑΕΠ	5.5	6.3	5.9	5.9	5.5	3.3	3.1	3.2	GDP deflator

Πηγή: Διεύθυνση Εθνικών Λογαριασμών ΕΛΣΤΑΤ.

(1) 2022 - 2024: Προσωρινά στοιχεία.

(2) Τα δεδομένα του ΑΕΠ και των συστατικών του για την περίοδο 1995 - 2024 έχουν αναθεωρηθεί με έτος βάσης 2020 = 100,0 και έτος αναφοράς 2021.

(3) Περιλαμβάνονται όλοι οι κλάδοι οικονομικής δραστηριότητας.

(4) Το μοναδιαίο κόστος εργασίας (ULC) μετρά το μέσο κόστος εργασίας ανά μονάδα προϊόντος και υπολογίζεται ως ποσοστό της αμοιβής της εργασίας επί του πραγματικού ΑΕΠ.

Source: National Accounts Division ELSTAT.

(1) 2022 - 2024: Provisional data.

(2) GDP (and components) data for 1995 - 2024 have been revised, with 2020 = 100.0 as base year and 2021 as reference year.

(3) All branches of economic activity are included.

(4) Unit labour cost (ULC) measures the average cost of labour per unit of output and is calculated as the ratio of labour compensation to real GDP.

**Εθνικοί Λογαριασμοί: Μισθοί, παραγωγικότητα και κόστος εργασίας (ετήσια μεταβολή %)
National Accounts: Wages, productivity and labour cost (y-o-y change %)**

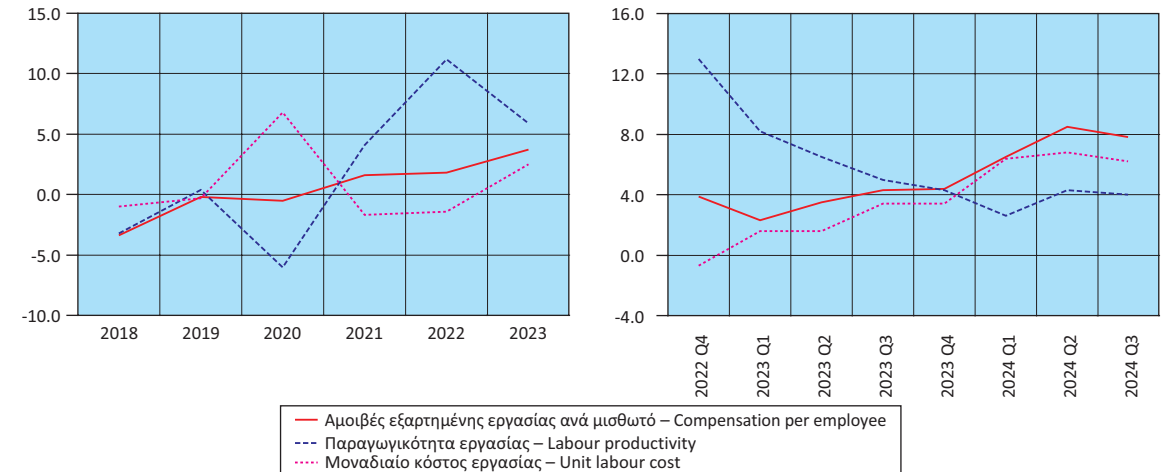

Πίνακας 11. ΕΛΛΑΣ: ΚΥΡΙΑ ΜΕΓΕΘΗ ΓΕΝΙΚΗΣ ΚΥΒΕΡΝΗΣΗΣ, 2014 - 2023⁽¹⁾

Σε εκατομμύρια €

Table 11. GREECE: MAIN AGGREGATES OF GENERAL GOVERNMENT, 2014 - 2023⁽¹⁾

In million €

	2014	2015	2016	2017	2018	2019	2020	2021	2022	2023	
Έσοδα	84,036	85,680	88,112	87,455	89,407	89,805	83,319	91,903	104,754	108,615	Revenue
Φόροι στην παραγωγή και στις εισαγωγές, εισπραττόμενοι	28,728	29,137	30,899	31,221	31,911	32,270	27,772	31,408	39,510	38,428	Taxes on production and imports, receivable
Φόροι στο εισόδημα, εισπραττόμενοι	17,419	16,777	17,776	17,734	18,598	17,224	15,539	17,244	19,700	23,256	Taxes on income and property, receivable
Κοινωνικές εισφορές, εισπραττόμενες	24,088	24,422	24,908	25,998	26,272	26,654	25,438	27,273	29,041	29,219	Social contributions
Λοιπά τρέχοντα έσοδα	9,612	10,087	11,478	10,146	9,951	10,630	10,055	10,233	11,079	11,684	Other
Κεφαλαιακές μεταβιβάσεις, εισπραττόμενες	4,189	5,257	3,051	2,356	2,675	3,027	4,515	5,745	5,424	6,028	Capital transfers, receivable
Συνολικές δαπάνες	90,678	96,036	87,744	86,172	87,779	88,280	99,338	104,688	109,858	111,577	Total expenditure
Πρωτογενείς δαπάνες	83,608	89,755	82,132	80,606	81,701	82,777	94,386	100,160	104,688	103,957	Primary expenditure
Αμοιβές εξαρτημένης εργασίας, πληρωνόμενες	21,867	21,529	21,427	21,516	21,727	21,902	22,318	22,554	22,740	23,475	Compensation of employees, payable
Κοινωνικές παροχές	39,075	39,556	39,431	38,613	38,657	39,648	39,608	41,103	43,309	45,922	Social benefits
Προϊόντα και υπηρεσίες	8,852	8,897	9,314	9,403	8,589	8,750	9,127	10,509	11,581	12,128	Goods and services
Επιδότησεις, πληρωνόμενες	2,427	2,341	2,285	2,298	2,142	2,475	6,343	8,729	11,545	4,115	Subsidies, payable
Λοιπές τρέχουσες μεταβιβάσεις, πληρωνόμενες	3,042	2,809	2,815	2,663	3,113	2,885	3,211	3,668	3,067	3,265	Other current transfers, payable
Κεφαλαιακές μεταβιβάσεις, πληρωνόμενες	8,345	14,623	6,860	6,113	7,473	7,117	13,779	13,597	12,446	15,052	Capital transfers, payable
Τόκοι, πληρωνόμενοι	7,070	6,281	5,612	5,566	6,078	5,503	4,952	4,528	5,170	7,620	Interest payments
Πρωτογενές ισοζύγιο (χωρίς τόκους) ⁽²⁾	428	-4,075	5,980	6,849	7,706	7,028	-11,067	-8,257	66	4,658	Primary balance (excluding interest) ⁽²⁾
Ισοζύγιο Γενικής Κυβέρνησης	-6,642	-10,356	368	1,283	1,628	1,525	-16,019	-12,785	-5,104	-2,962	Overall balance
Χρέος Γενικής Κυβέρνησης, κατά Μάαστριχτ ⁽³⁾	321,631	314,987	319,425	323,004	341,416	339,201	350,798	364,141	368,005	369,099	Gross debt (Maastricht) ⁽³⁾
Στοιχείο προς υπόμνηση: Υποστήριξη των χρηματοπιστωτικών ιδρυμάτων ⁽⁴⁾⁽⁵⁾ (όταν οι δαπάνες υπερβαίνουν τα έσοδα το πρό- σημο είναι αρνητικό)	24	-4,809	249	-279	-466	-290	-459	-777	-474	-999	Memorandum item: Support to financial institutions ⁽⁴⁾⁽⁵⁾ (sign is negative when expenditures exceed revenues)
	(% του ΑΕΠ)										(% of GDP)
Έσοδα	47.7	48.9	50.5	49.3	49.5	48.5	49.7	49.8	50.4	48.2	Revenue
Φόροι στην παραγωγή και στις εισαγωγές, εισπραττόμενοι	16.3	16.6	17.7	17.6	17.7	17.4	16.6	17.0	19.0	17.1	Taxes on production and imports, receivable
Φόροι στο εισόδημα, εισπραττόμενοι	9.9	9.6	10.2	10.0	10.3	9.3	9.3	9.3	9.5	10.3	Taxes on income and property, receivable
Κοινωνικές εισφορές, εισπραττόμενες	13.7	13.9	14.3	14.7	14.5	14.4	15.2	14.8	14.0	13.0	Social contributions
Λοιπά τρέχοντα έσοδα	5.5	5.8	6.6	5.7	5.5	5.7	6.0	5.5	5.3	5.2	Other
Κεφαλαιακές μεταβιβάσεις, εισπραττόμενες	2.4	3.0	1.7	1.3	1.5	1.6	2.7	3.1	2.6	2.7	Capital transfers, receivable
Συνολικές δαπάνες	51.5	54.8	50.3	48.6	48.6	47.7	59.3	56.7	52.9	49.5	Total expenditure
Πρωτογενείς δαπάνες	47.5	51.2	47.1	45.4	45.2	44.7	56.3	54.3	50.4	46.2	Primary expenditure
Αμοιβές εξαρτημένης εργασίας, πληρωνόμενες	12.4	12.3	12.3	12.1	12.0	11.8	13.3	12.2	10.9	10.4	Compensation of employees, payable
Κοινωνικές παροχές	22.2	22.6	22.6	21.8	21.4	21.4	23.6	22.3	20.8	20.4	Social benefits
Προϊόντα και υπηρεσίες	5.0	5.1	5.3	5.3	4.8	4.7	5.4	5.7	5.6	5.4	Goods and services
Επιδότησεις, πληρωνόμενες	1.4	1.3	1.3	1.3	1.2	1.3	3.8	4.7	5.6	1.8	Subsidies, payable
Λοιπές τρέχουσες μεταβιβάσεις, πληρωνόμενες	1.7	1.6	1.6	1.5	1.7	1.6	1.9	2.0	1.5	1.4	Other current transfers, payable
Κεφαλαιακές μεταβιβάσεις, πληρωνόμενες	4.7	8.3	3.9	3.4	4.1	3.8	8.2	7.4	6.0	6.7	Capital transfers, payable
Τόκοι, πληρωνόμενοι	4.0	3.6	3.2	3.1	3.4	3.0	3.0	2.5	2.5	3.4	Interest payments
Πρωτογενές ισοζύγιο (χωρίς τόκους) ⁽²⁾	0.2	-2.3	3.4	3.9	4.3	3.8	-6.6	-4.5	0.0	2.1	Primary balance (excluding interest) ⁽²⁾
Ισοζύγιο Γενικής Κυβέρνησης	-3.8	-5.9	0.2	0.7	0.9	0.8	-9.6	-6.9	-2.5	-1.3	Overall balance
Χρέος Γενικής Κυβέρνησης, κατά Μάαστριχτ ⁽³⁾	182.7	179.6	183.1	182.1	189.0	183.2	209.4	197.3	177.0	163.9	Gross debt (Maastricht) ⁽³⁾
Στοιχείο προς υπόμνηση: Υποστήριξη των χρηματοπιστωτικών ιδρυμάτων ⁽⁴⁾⁽⁵⁾ (όταν οι δαπάνες υπερβαίνουν τα έσοδα το πρό- σημο είναι αρνητικό)	0.0	-2.7	0.1	-0.2	-0.3	-0.2	-0.3	-0.4	-0.2	-0.4	Memorandum item: Support to financial institutions ⁽⁴⁾⁽⁵⁾ (sign is negative when expenditures exceed revenues)
ΑΕΠ σε αγοραίες τιμές (τρέχουσες τιμές, σε εκατομμύρια €)	176,072	175,363	174,448	177,378	180,616	185,181	167,540	184,575	207,854	225,197	GDP at market prices (current prices, in million €)

Πηγή: Διεύθυνση Εθνικών Λογαριασμών ΕΛΣΤΑΤ.

(1) Προσωρινά στοιχεία.

(2) Το πρωτογενές ισοζύγιο Γενικής Κυβέρνησης ορίζεται εδώ ως το ισοζύγιο Γενικής Κυβέρνησης (σύμφωνα με το ΕΣΛ 2010) μείον τα έξοδα τόκων των φορέων Γενικής Κυβέρνησης σε άλλους τομείς. Σε αυτήν τη μέτρηση του πρωτογενούς ισοζυγίου περιλαμβάνεται η περίπτωση υποστήριξης των χρηματοπιστωτικών ιδρυμάτων. Η μέτρηση αυτή του πρωτογενούς ισοζυγίου διαφέρει από τον ορισμό του πρωτογενούς ισοζυγίου Γενικής Κυβέρνησης, ο οποίος χρησιμοποιείται στο πλαίσιο του Προγράμματος Οικονομικής Προσαρμογής για την Ελλάδα.

(3) Το χρέος όπως ορίζεται από τη Συνθήκη του Μάαστριχτ.

(4) Όταν οι δαπάνες της υποστήριξης υπερβαίνουν τα έσοδα, το πρόσημο είναι αρνητικό. Στην περίπτωση που η υποστήριξη των χρηματοπιστωτικών ιδρυμάτων έχει θετική επίπτωση στο ισοζύγιο της Γενικής Κυβέρνησης, αυτό οφείλεται στο ότι οι δεδουλευμένες αμοιβές που προκύπτουν από τις εγγυήσεις του διατραπεζικού δανεισμού και του συστήματος ομολογιακών δανείων, καθώς και τα έσοδα από τις προνομιούχες μετοχές των τραπεζών, είναι υψηλότερα από τις δεδουλευμένες δαπάνες.

(5) Η υποστήριξη των χρηματοπιστωτικών ιδρυμάτων περιλαμβάνει τις συνεχιζόμενες δαπάνες και έσοδα που σχετίζονται με τις παρεμβάσεις από το 2008.

Source: National Accounts Division ELSTAT.

(1) Provisional data.

(2) General Government primary balance is defined here as General Government balance (according to ESA 2010) minus interest expenditure of General Government entities to other sectors. The effect of support to financial institutions is included in this measure of the primary balance. The measure of the primary balance presented here differs from the definition of primary balance used under the Economic Adjustment Programme for Greece.

(3) Debt as defined in the Maastricht Treaty.

(4) Sign is negative when expenditures of the support exceed revenues. When the impact of the support to financial institutions is positive for the General Government balance, this is due to the fees accruing on the inter-bank lending guarantees and the bond loan scheme, and the revenues from bank preference shares being greater than the expenditures accrued.

(5) The support to the financial institutions includes the on-going revenues and expenditures associated with interventions starting from 2008.

Κύρια μεγέθη Γενικής Κυβέρνησης ως ποσοστό (%) του ΑΕΠ
Main aggregates of General Government as percentage of GDP

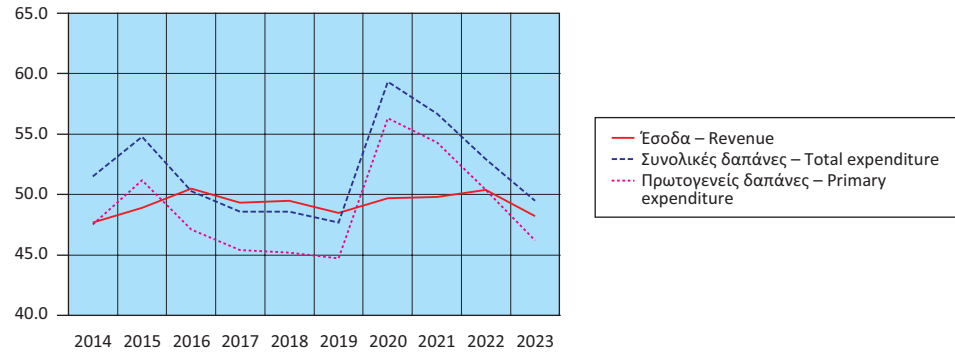

Έσοδα Γενικής Κυβέρνησης ως ποσοστό (%) του ΑΕΠ
Revenue of General Government as percentage of GDP

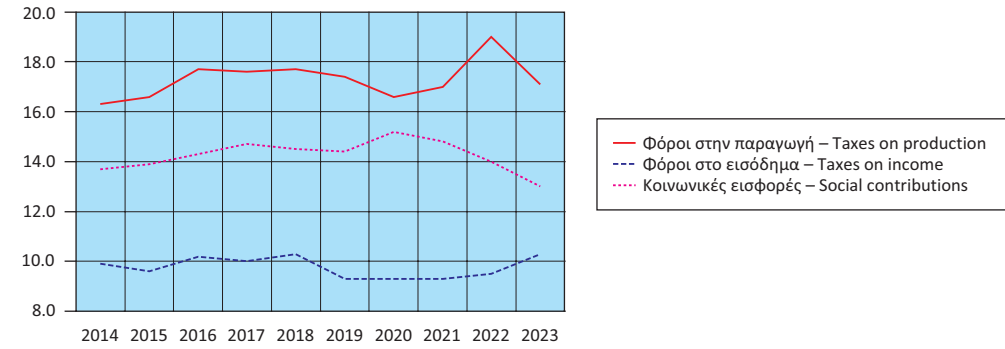

Έσοδα Γενικής Κυβέρνησης (σε δις. €)
Revenue of General Government (in bil. €)

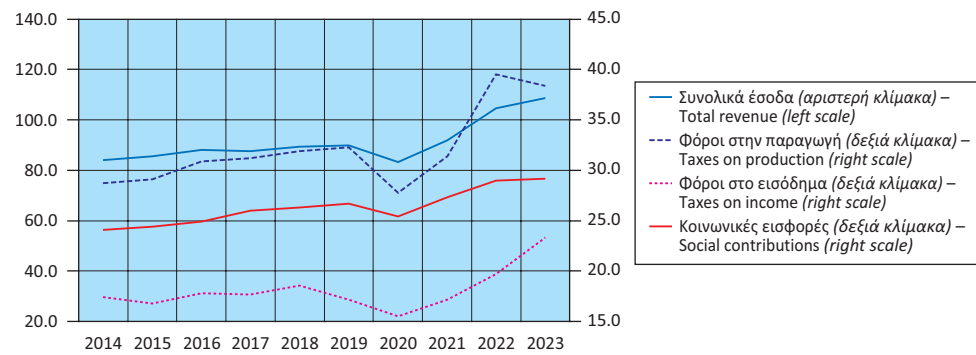

Έσοδα Γενικής Κυβέρνησης ως ποσοστό (%) του ΑΕΠ
Expenditure of General Government as percentage of GDP

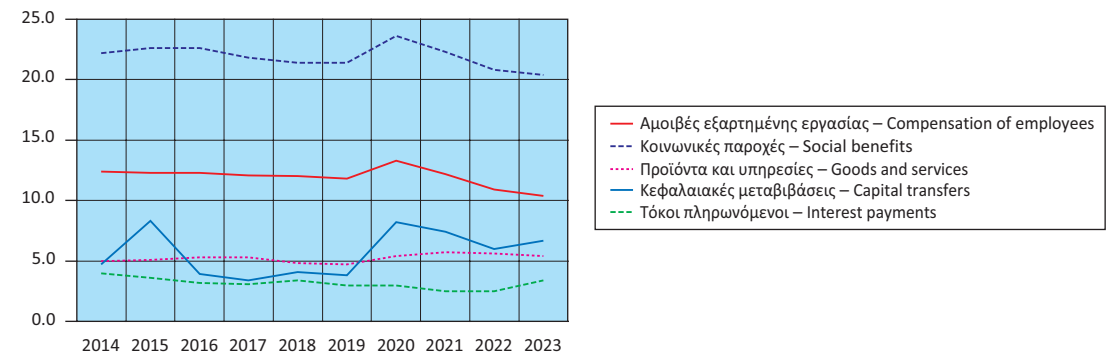

Έξοδα Γενικής Κυβέρνησης (σε δις. €)
Expenditure of General Government (in bil. €)

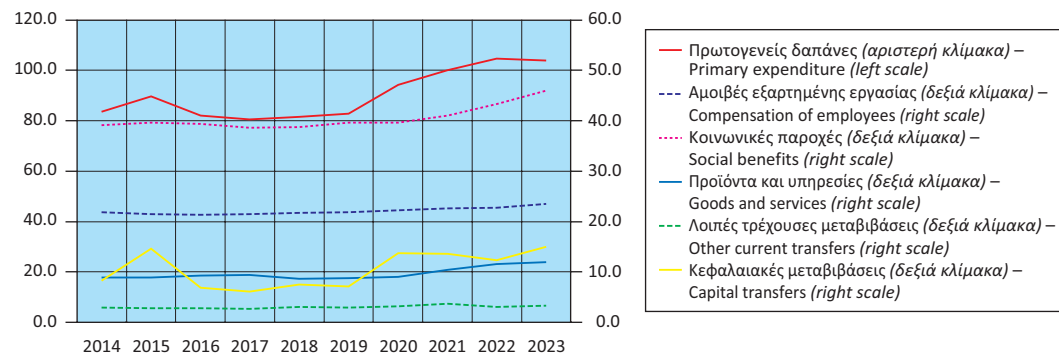

Πρωτογενές ισοζύγιο και ισοζύγιο Γενικής Κυβέρνησης ως ποσοστό (%) του ΑΕΠ
Primary balance and overall balance of General Government as percentage of GDP

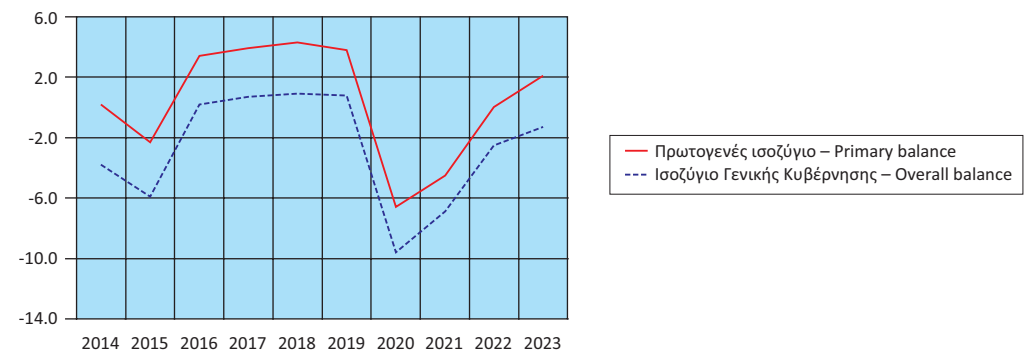

Πίνακας 12. ΕΛΛΑΣ: ΚΥΡΙΑ ΜΕΓΕΘΗ ΓΕΝΙΚΗΣ ΚΥΒΕΡΝΗΣΗΣ, ΤΡΙΜΗΝΙΑΙΑ ΣΤΟΙΧΕΙΑ, 2021 - 2024⁽¹⁾

Table 12. GREECE: MAIN AGGREGATES OF GENERAL GOVERNMENT, QUARTERLY DATA, 2021 - 2024⁽¹⁾

Σε εκατομμύρια €. Μη εποχικά διορθωμένα στοιχεία

In million €. Non-seasonally adjusted data

	2021 Q3	2021 Q4	2022 Q1	2022 Q2	2022 Q3	2022 Q4	2023 Q1	2023 Q2	2023 Q3	2023 Q4	2024 Q1	2024 Q2	
Έσοδα	23,506	30,326	18,654	27,058	26,971	32,071	20,613	28,118	27,214	32,670	21,917	30,292	Revenue
Φόροι στην παραγωγή και στις εισαγωγές, εισπραττόμενοι	8,413	10,305	7,269	9,548	11,812	10,881	7,844	9,929	10,197	10,458	7,762	10,722	Taxes on production and imports, receivable
Φόροι στο εισόδημα, εισπραττόμενοι	4,045	5,744	2,947	5,999	4,325	6,429	3,327	7,114	5,936	6,879	3,825	7,566	Taxes on income and property, receivable
Κοινωνικές εισφορές, εισπραττόμενες	6,944	8,034	6,557	7,416	6,916	8,152	6,761	7,191	7,449	7,818	7,439	7,743	Social contributions
Λοιπά τρέχοντα έσοδα	2,079	3,725	1,596	2,762	2,845	3,876	2,185	3,058	2,488	3,953	2,413	3,291	Other
Κεφαλαιακές μεταβιβάσεις, εισπραττόμενες	2,025	2,518	285	1,333	1,073	2,733	496	826	1,144	3,562	478	970	Capital transfers, receivable
Συνολικές δαπάνες	23,885	32,125	22,968	26,359	28,229	32,302	25,582	27,427	25,831	32,737	25,237	27,568	Total expenditure
Πρωτογενείς δαπάνες	22,772	30,997	21,846	25,151	26,967	30,724	23,992	25,502	23,875	30,588	23,269	25,440	Primary expenditure
Αμοιβές εξαρτημένης εργασίας, πληρωνόμενες	5,613	5,874	5,506	5,662	5,654	5,918	5,677	5,878	5,837	6,083	5,971	6,122	Compensation of employees, payable
Κοινωνικές παροχές	10,137	10,998	9,973	10,770	10,840	11,726	11,419	11,374	10,722	12,407	11,389	11,528	Social benefits
Προϊόντα και υπηρεσίες	2,399	3,977	2,071	2,867	2,811	3,832	2,217	2,991	2,713	4,207	1,909	2,848	Goods and services
Επιδότησεις, πληρωνόμενες	1,493	3,057	1,315	2,423	4,211	3,596	1,465	772	955	923	590	830	Subsidies, payable
Λοιπές τρέχουσες μεταβιβάσεις, πληρωνόμενες	712	1,439	696	726	775	870	770	759	717	1,019	749	869	Other current transfers, payable
Κεφαλαιακές μεταβιβάσεις, πληρωνόμενες	2,418	5,652	2,285	2,703	2,676	4,782	2,444	3,728	2,931	5,949	2,661	3,243	Capital transfers, payable
Τόκοι, πληρωνόμενοι	1,113	1,128	1,122	1,208	1,262	1,578	1,590	1,925	1,956	2,149	1,968	2,128	Interest payments
Πρωτογενές ισοζύγιο (χωρίς τόκους) ⁽²⁾	734	-671	-3,192	1,907	4	1,347	-3,379	2,616	3,339	2,082	-1,352	4,852	Primary balance (excluding interest) ⁽²⁾
Ισοζύγιο Γενικής Κυβέρνησης	-379	-1,799	-4,314	699	-1,258	-231	-4,969	691	1,383	-67	-3,320	2,724	Overall balance
Χρέος Γενικής Κυβέρνησης, κατά Μάαστριχτ ⁽³⁾	367,001	364,141	368,392	369,817	368,156	368,005	366,941	369,346	371,483	369,099	368,365	369,442	Gross debt (Maastricht) ⁽³⁾
Στοιχείο προς υπόμνηση:													Memorandum item:
Υποστήριξη των χρηματοπιστωτικών ιδρυμάτων ⁽⁴⁾ (όταν οι δαπάνες υπερβαίνουν τα έσοδα το πρόσημο είναι αρνητικό)	-266	-289	-111	-115	-122	-126	-166	-515	-158	-160	-156	-159	Support to financial institutions ⁽⁴⁾ (sign is negative when expenditures exceed revenues)
	(% των εσόδων)												(% of revenues)
Φόροι στην παραγωγή και στις εισαγωγές, εισπραττόμενοι	35.8	34.0	39.0	35.3	43.8	33.9	38.1	35.3	37.5	32.0	35.4	35.4	Taxes on production and imports, receivable
Φόροι στο εισόδημα, εισπραττόμενοι	17.2	18.9	15.8	22.2	16.0	20.0	16.1	25.3	21.8	21.1	17.5	25.0	Taxes on income and property, receivable
Κοινωνικές εισφορές, εισπραττόμενες	29.5	26.5	35.2	27.4	25.6	25.4	32.8	25.6	27.4	23.9	33.9	25.6	Social contributions
Λοιπά τρέχοντα έσοδα	8.8	12.3	8.6	10.2	10.5	12.1	10.6	10.9	9.1	12.1	11.0	10.9	Other
Κεφαλαιακές μεταβιβάσεις, εισπραττόμενες	8.6	8.3	1.5	4.9	4.0	8.5	2.4	2.9	4.2	10.9	2.2	3.2	Capital transfers, receivable
	(% των συνολικών δαπανών)												(% of total expenditure)
Πρωτογενείς δαπάνες	95.3	96.5	95.1	95.4	95.5	95.1	93.8	93.0	92.4	93.4	92.2	92.3	Primary expenditure
Αμοιβές εξαρτημένης εργασίας, πληρωνόμενες	23.5	18.3	24.0	21.5	20.0	18.3	22.2	21.4	22.6	18.6	23.7	22.2	Compensation of employees, payable
Κοινωνικές παροχές	42.4	34.2	43.4	40.9	38.4	36.3	44.6	41.5	41.5	37.9	45.1	41.8	Social benefits
Προϊόντα και υπηρεσίες	10.0	12.4	9.0	10.9	10.0	11.9	8.7	10.9	10.5	12.9	7.6	10.3	Goods and services
Επιδότησεις, πληρωνόμενες	6.3	9.5	5.7	9.2	14.9	11.1	5.7	2.8	3.7	2.8	2.3	3.0	Subsidies, payable
Λοιπές τρέχουσες μεταβιβάσεις, πληρωνόμενες	3.0	4.5	3.0	2.8	2.7	2.7	3.0	2.8	2.8	3.1	3.0	3.2	Other current transfers, payable
Κεφαλαιακές μεταβιβάσεις, πληρωνόμενες	10.1	17.6	9.9	10.3	9.5	14.8	9.6	13.6	11.3	18.2	10.5	11.8	Capital transfers, payable
Τόκοι, πληρωνόμενοι	4.7	3.5	4.9	4.6	4.5	4.9	6.2	7.0	7.6	6.6	7.8	7.7	Interest payments
	(Ετήσια μεταβολή %)												(Year-on-year change %)
Έσοδα	11.4	14.1	13.4	25.2	14.7	5.8	10.5	3.9	0.9	1.9	6.3	7.7	Revenue
Φόροι στην παραγωγή και στις εισαγωγές, εισπραττόμενοι	14.8	15.7	25.2	38.7	40.4	5.6	7.9	4.0	-13.7	-3.9	-1.0	8.0	Taxes on production and imports, receivable
Φόροι στο εισόδημα, εισπραττόμενοι	45.9	10.2	7.5	27.3	6.9	11.9	12.9	18.6	37.2	7.0	15.0	6.4	Taxes on income and property, receivable
Κοινωνικές εισφορές, εισπραττόμενες	1.9	20.7	8.1	19.1	-0.4	1.5	3.1	-3.0	7.7	-4.1	10.0	7.7	Social contributions
Λοιπά τρέχοντα έσοδα	-29.4	9.2	4.6	-4.9	36.8	4.1	36.9	10.7	-12.5	2.0	10.4	7.6	Other
Κεφαλαιακές μεταβιβάσεις, εισπραττόμενες	64.0	5.3	-8.1	49.4	-47.0	8.5	74.0	-38.0	6.6	30.3	-3.6	17.4	Capital transfers, receivable
Συνολικές δαπάνες	2.8	-0.2	-3.0	5.4	18.2	0.6	11.4	4.1	-8.5	1.3	-1.3	0.5	Total expenditure
Πρωτογενείς δαπάνες	3.5	0.1	-3.3	5.6	18.4	-0.9	9.8	1.4	-11.5	-0.4	-3.0	-0.2	Primary expenditure
Αμοιβές εξαρτημένης εργασίας, πληρωνόμενες	0.7	2.3	1.0	0.8	0.7	0.7	3.1	3.8	3.2	2.8	5.2	4.2	Compensation of employees, payable
Κοινωνικές παροχές	4.7	3.2	0.7	7.0	6.9	6.6	14.5	5.6	-1.1	5.8	-0.3	1.4	Social benefits
Προϊόντα και υπηρεσίες	9.6	13.2	26.3	15.0	17.2	-3.6	7.0	4.3	-3.5	9.8	-13.9	-4.8	Goods and services
Επιδότησεις, πληρωνόμενες	-9.5	56.0	-30.2	5.6	182.0	17.6	11.4	-68.1	-77.3	-74.3	-59.7	7.5	Subsidies, payable
Λοιπές τρέχουσες μεταβιβάσεις, πληρωνόμενες	1.0	68.9	-22.6	17.5	8.8	-39.5	10.6	4.5	-7.5	17.1	-2.7	14.5	Other current transfers, payable
Κεφαλαιακές μεταβιβάσεις, πληρωνόμενες	9.5	-31.5	-18.4	-0.8	10.7	-15.4	7.0	37.9	9.5	24.4	8.9	-13.0	Capital transfers, payable
Τόκοι, πληρωνόμενοι	-9.3	-7.5	2.7	1.2	13.4	39.9	41.7	59.4	55.0	36.2	23.8	10.5	Interest payments

Πηγή: Διεύθυνση Εθνικών Λογαριασμών ΕΛΣΤΑΤ.

(1) Προσωρινά στοιχεία.

(2) Το πρωτογενές ισοζύγιο Γενικής Κυβέρνησης ορίζεται εδώ ως το ισοζύγιο Γενικής Κυβέρνησης (σύμφωνα με το ΕΣΛ 2010) μείον τα έξοδα τόκων των φορέων Γενικής Κυβέρνησης σε άλλους τομείς. Σε αυτήν τη μέτρηση του Πρωτογενούς Ισοζυγίου περιλαμβάνεται η επίπτωση υποστήριξης των χρηματοπιστωτικών ιδρυμάτων. Η μέτρηση αυτή του πρωτογενούς ισοζυγίου διαφέρει από τον ορισμό του πρωτογενούς ισοζυγίου Γενικής Κυβέρνησης, ο οποίος χρησιμοποιείται στο πλαίσιο του Προγράμματος Οικονομικής Προσαρμογής για την Ελλάδα.

(3) Το χρέος όπως ορίζεται από τη Συνθήκη του Μάαστριχτ.

(4) Όταν οι δαπάνες της υποστήριξης υπερβαίνουν τα έσοδα, το πρόσημο είναι αρνητικό. Στην περίπτωση που η υποστήριξη των χρηματοπιστωτικών ιδρυμάτων έχει θετική επίπτωση στο ισοζύγιο της Γενικής Κυβέρνησης, αυτό οφείλεται στο ότι οι δεδουλευμένες αμοιβές που προκύπτουν από τις εγγυήσεις του διατραπεζικού δανεισμού και του συστήματος ομολογιακών δανείων, καθώς και τα έσοδα από τις προνομιούχες μετοχές των τραπεζών, είναι υψηλότερα από τις δεδουλευμένες δαπάνες.

Source: National Accounts Division ELSTAT.

(1) Provisional data.

(2) General Government primary balance is defined here as General Government balance (according to ESA 2010) minus interest expenditure of General Government entities to other sectors. The effect of support to financial institutions is included in this measure of the primary balance. The measure of the primary balance presented here differs from the definition of primary balance used under the Economic Adjustment Programme for Greece.

(3) Debt as defined in the Maastricht Treaty.

(4) Sign is negative when expenditures of the support exceed revenues. When the impact of the support to financial institutions is positive for the General Government balance, this is due to the fees accruing on the inter-bank lending guarantees and the bond loan scheme, and the revenues from bank preference shares being greater than the expenditures accrued.

Έσοδα Γενικής Κυβέρνησης (σε δις. €)
Revenue of General Government (in bil. €)

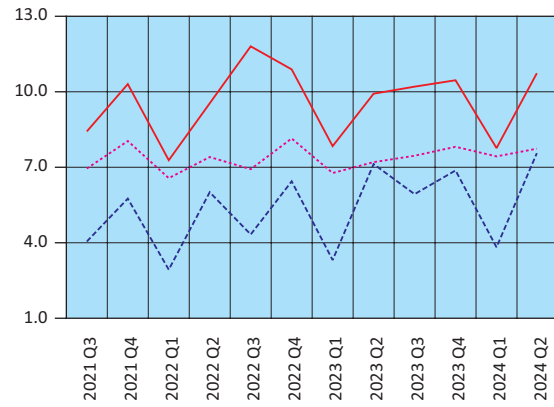

— Φόροι στην παραγωγή και τις εισαγωγές – Taxes on production and imports
 - - Φόροι στο εισόδημα – Taxes on income
 ···· Κοινωνικές εισφορές – Social contributions

Έξοδα Γενικής Κυβέρνησης (σε δις. €)
Expenditure of General Government (in bil. €)

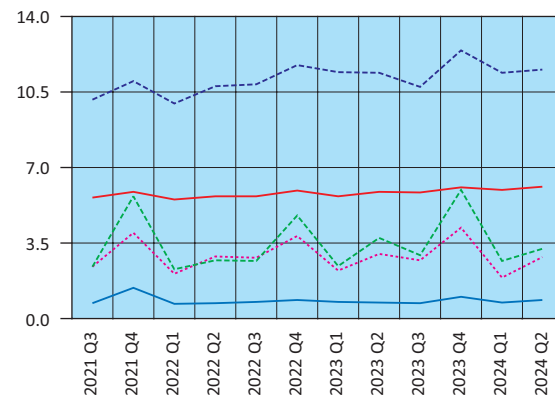

— Αμοιβές εξαρτημένης εργασίας – Compensation of employees
 - - Κοινωνικές παροχές – Social benefits
 ···· Προϊόντα και υπηρεσίες – Goods and services
 — Λοιπές τρέχουσες μεταβιβάσεις – Other current transfers
 - - Κεφαλαιακές μεταβιβάσεις – Capital transfers

Έσοδα - Πρωτογενείς δαπάνες - Συνολικές δαπάνες (σε δις. €)
Revenue - Primary expenditure - Total expenditure (in bil. €)

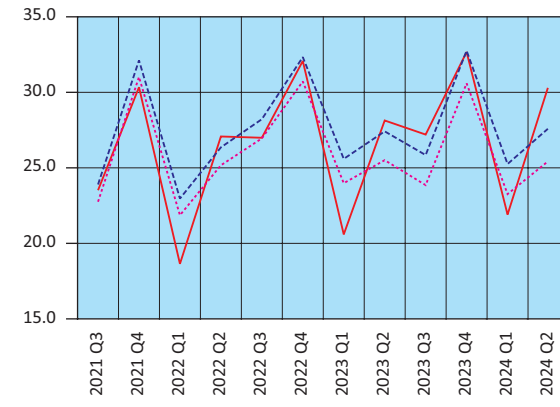

— Έσοδα – Revenue
 - - Συνολικές δαπάνες – Total expenditure
 ···· Πρωτογενείς δαπάνες – Primary expenditure

Πρωτογενές ισοζύγιο και ισοζύγιο Γενικής Κυβέρνησης (σε δις. €)
Primary balance and overall balance of General Government (in bil. €)

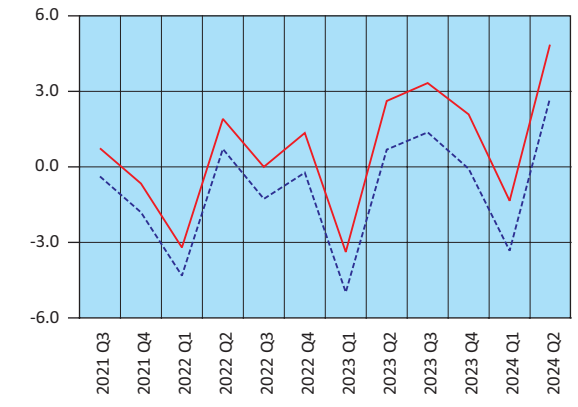

— Πρωτογενές ισοζύγιο – Primary balance
 - - Ισοζύγιο Γενικής Κυβέρνησης – Overall balance

Πίνακας 13. ΕΛΛΑΣ: ΧΡΕΟΣ ΓΕΝΙΚΗΣ ΚΥΒΕΡΝΗΣΗΣ, 2013 - 2024

Σε εκατομμύρια €

Table 13. GREECE: GENERAL GOVERNMENT DEBT, 2013 - 2024

In million €

	2013	2014	2015	2016	2017	2018	2019	2020	2021	2022	2023	2024 Q2	
Ονομαστική αξία υπολοίπου χρέους στο τέλος του έτους	321,257	321,631	314,987	319,425	323,004	341,416	339,201	350,798	364,141	368,005	369,099	369,442	Nominal value of debt outstanding at the end of the year
Νόμισμα και καταθέσεις	1,088	6,374	5,546	5,987	6,008	6,245	6,635	6,655	6,757	7,248	7,286	7,058	Currency and deposits
Χρεόγραφα εκτός από μετοχές, χωρίς χρηματοοικονομικά παράγωγα	79,194	69,466	61,084	57,162	54,938	52,882	57,854	67,187	80,998	85,246	92,042	95,234	Securities other than shares, excl. financial derivatives
Βραχυπρόθεσμα (≤1 έτους)	10,872	12,190	10,884	10,087	14,261	11,144	11,752	11,122	10,811	11,089	11,339	9,312	Short-term (≤1 year)
Μακροπρόθεσμα (>1 έτους)	68,322	57,276	50,200	47,075	40,677	41,738	46,102	56,065	70,187	74,157	80,703	85,922	Long-term (>1 year)
Δάνεια	240,975	245,791	248,357	256,276	262,058	282,289	274,712	276,956	276,386	275,511	269,771	267,150	Loans
Βραχυπρόθεσμα	2,164	2,370	1,509	2,198	2,036	2,241	2,267	2,250	2,049	5,391	2,685	861	Short-term
Μακροπρόθεσμα	238,811	243,421	246,848	254,078	260,022	280,048	272,445	274,706	274,337	270,120	267,086	266,289	Long-term
	(% του χρέους)												(% of debt)
Νόμισμα και καταθέσεις	0.3	2.0	1.8	1.9	1.9	1.8	2.0	1.9	1.9	2.0	2.0	1.9	Currency and deposits
Χρεόγραφα εκτός από μετοχές, χωρίς χρηματοοικονομικά παράγωγα	24.7	21.6	19.4	17.9	17.0	15.5	17.1	19.2	22.2	23.2	24.9	25.8	Securities other than shares, excl. financial derivatives
Βραχυπρόθεσμα	3.4	3.8	3.5	3.2	4.4	3.3	3.5	3.2	3.0	3.0	3.1	2.5	Short-term
Μακροπρόθεσμα	21.3	17.8	15.9	14.7	12.6	12.2	13.6	16.0	19.3	20.2	21.9	23.3	Long-term
Δάνεια	75.0	76.4	78.8	80.2	81.1	82.7	81.0	79.0	75.9	74.9	73.1	72.3	Loans
Βραχυπρόθεσμα	0.7	0.7	0.5	0.7	0.6	0.7	0.7	0.6	0.6	1.5	0.7	0.2	Short-term
Μακροπρόθεσμα	74.3	75.7	78.4	79.5	80.5	82.0	80.3	78.3	75.3	73.4	72.4	72.1	Long-term

Πηγή: Διεύθυνση Εθνικών Λογαριασμών ΕΛΣΤΑΤ.

Source: National Accounts Division ELSTAT.

Δομή χρέους Γενικής Κυβέρνησης (ποσοστό % συνόλου)
Structure of General Government debt (percentage of total)

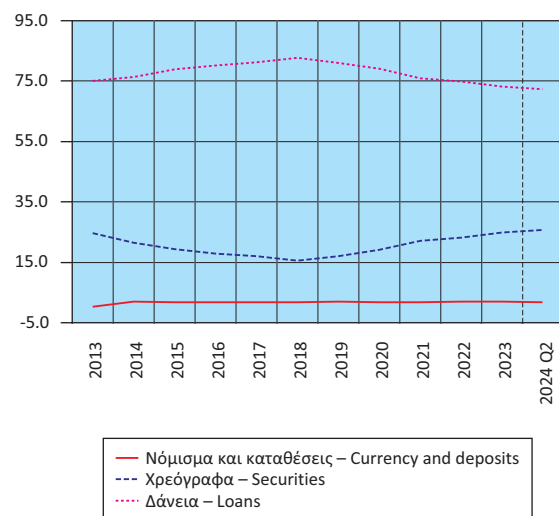

Διαχρονική εξέλιξη του χρέους ως ποσοστό (%) του ΑΕΠ
Evolution of debt as percentage of GDP

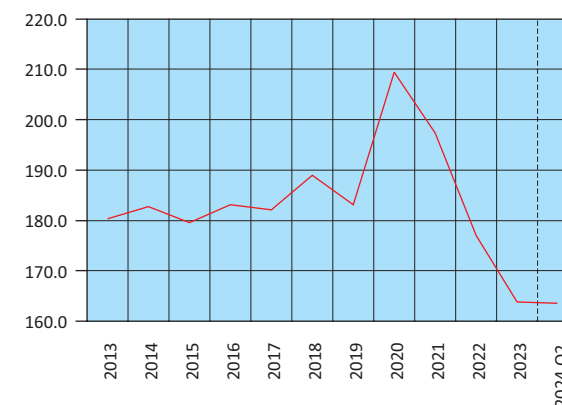

ΧΡΕΟΣ ΓΕΝΙΚΗΣ ΚΥΒΕΡΝΗΣΗΣ ΚΑΤΑ ΜΑΑΣΤΡΙΧΤ / GROSS DEBT (MAASTRICHT)

Ως ποσοστό % του ΑΕΠ / As percentage of GDP

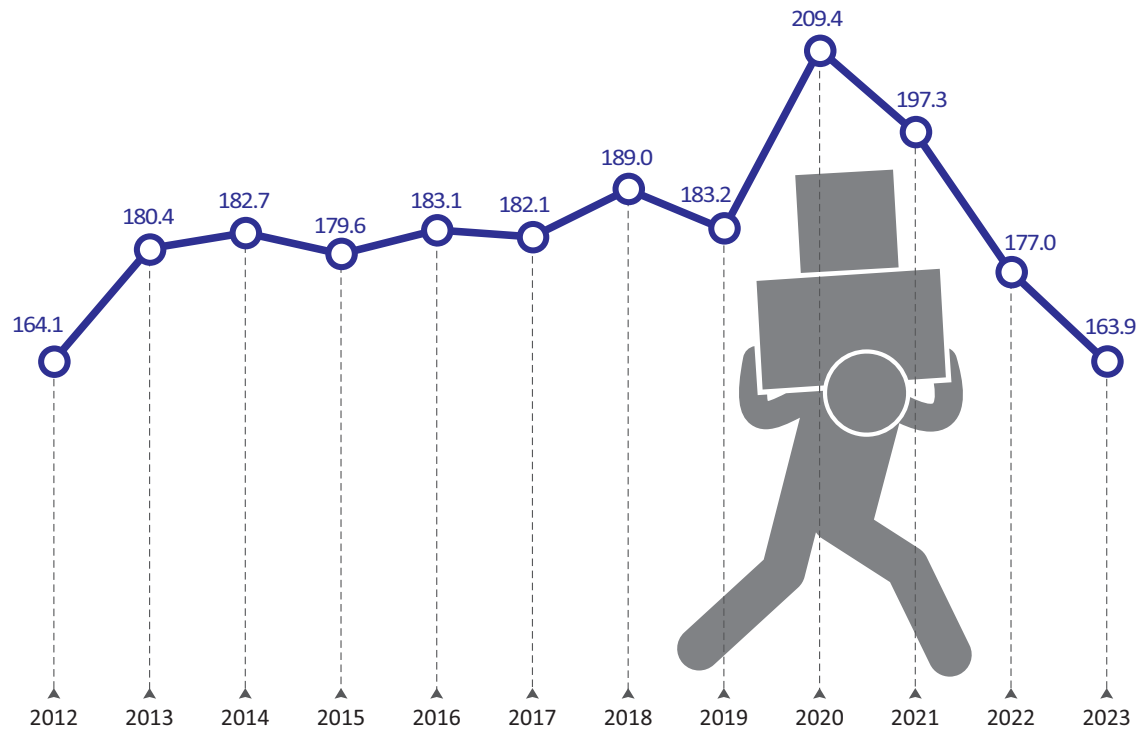

ΜΙΣΘΟΙ, ΠΑΡΑΓΩΓΙΚΟΤΗΤΑ ΚΑΙ ΚΟΣΤΟΣ ΕΡΓΑΣΙΑΣ / WAGES, PRODUCTIVITY AND LABOUR COST

Ετήσια μεταβολή % / Y-o-y change %

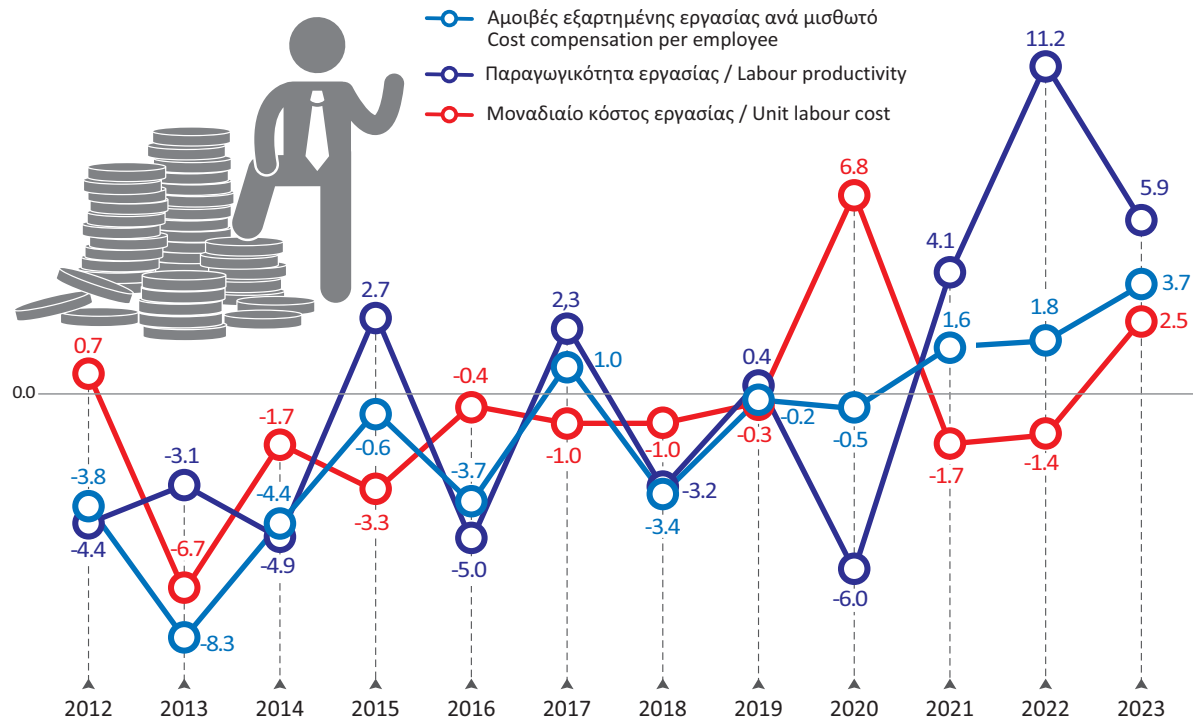

**ΕΣΟΔΑ, ΔΑΠΑΝΕΣ ΚΑΙ ΙΣΟΖΥΓΙΟ ΓΕΝΙΚΗΣ ΚΥΒΕΡΝΗΣΗΣ
REVENUE, EXPENDITURE AND OVERALL BALANCE OF GENERAL GOVERNMENT**

Σε δισεκατομμύρια € / In billion €

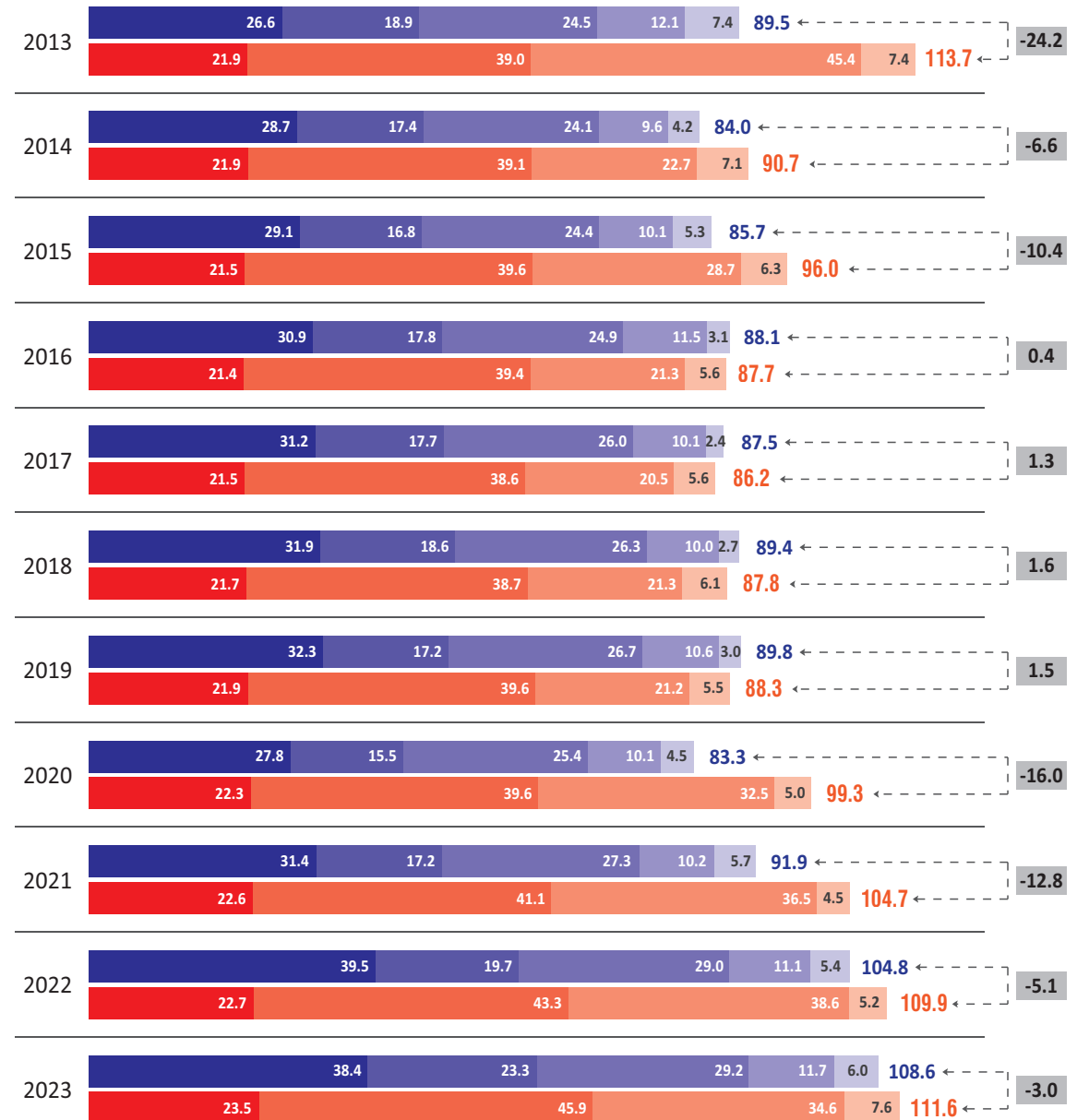

ΕΣΟΔΑ / REVENUE

- Κεφαλαϊκές μεταβιβάσεις, εισπραττόμενες / Capital transfers, receivable
- Λοιπά τρέχοντα έσοδα / Other current revenue
- Κοινωνικές εισφορές, εισπραττόμενες / Social contributions
- Φόροι στο εισόδημα, εισπραττόμενοι / Taxes on income and property, receivable
- Φόροι στην παραγωγή και τις εισαγωγές, εισπραττόμενοι / Taxes on production and imports, receivable

ΔΑΠΑΝΕΣ / EXPENDITURE

- Τόκοι, πληρωνόμενοι / Interest payments
- Λοιπές πρωτογενείς δαπάνες / Other primary expenditure
- Κοινωνικές παροχές / Social benefits
- Αμοιβές εξαρτημένης εργασίας, πληρωνόμενες / Compensation of employees, payable
- ΙΣΟΖΥΓΙΟ / BALANCE

Πίνακας 14. ΕΛΛΑΣ: ΠΛΗΘΥΣΜΟΣ ΗΛΙΚΙΑΣ 15 ΕΤΩΝ ΚΑΙ ΑΝΩ, ΚΑΤΑ ΚΑΤΑΣΤΑΣΗ ΑΠΑΣΧΟΛΗΣΗΣ, ΤΡΙΜΗΝΙΑΙΑ ΣΤΟΙΧΕΙΑ, 2017 - 2024

Table 14. GREECE: POPULATION AGED 15 YEARS AND OVER BY EMPLOYMENT STATUS, QUARTERLY DATA, 2017 - 2024

Σε χιλιάδες

In thousands

Περίοδος αναφοράς	Γενικό σύνολο (1) Grand total	Σύνολο Total	Ποσοστό (%) επί του πληθυσμού Percent of population	Απασχολούμενοι (2) Employed	Ποσοστό (%) επί του εργατικού δυναμικού Percent of labour force	Άνεργοι (3) Unemployed	Ποσοστό (%) επί του εργατικού δυναμικού Percent of labour force	Μέσο ετήσιο ποσοστό (%) ανεργίας Annual average unemployment rate (%)	Ετήσια μεταβολή (%) εργατικού δυναμικού Year-on-year change (%) of labour force	Ετήσια μεταβολή (%) στο πλήθος απασχολούμενων Year-on-year change (%) in the number of employed	Ετήσια μεταβολή (%) στο πλήθος ανέργων Year-on-year change (%) in the number of unemployed	Άτομα εκτός του εργατικού δυναμικού Persons outside the labour force	Reference period
2017 Δ' τρίμηνο	9,163.3	4,743.1	51.8	3,736.3	78.8	1,006.8	21.2		-0.6	2.4	-10.4	4,420.2	2017 4th quarter
2018 Α' τρίμηνο	9,154.0	4,725.0	51.6	3,723.8	78.8	1,001.2	21.2		-1.0	1.8	-10.2	4,429.1	2018 1st quarter
» Β' τρίμηνο	9,144.7	4,766.4	52.1	3,860.4	81.0	906.0	19.0	19.3	-0.9	1.8	-10.9	4,378.3	2nd »
» Γ' τρίμηνο	9,135.5	4,765.9	52.2	3,894.2	81.7	871.8	18.3		-0.6	1.8	-10.1	4,369.5	3rd »
» Δ' τρίμηνο	9,126.4	4,714.8	51.7	3,833.7	81.3	881.1	18.7		-0.6	2.6	-12.5	4,411.6	4th quarter
2019 Α' τρίμηνο	9,117.3	4,721.1	51.8	3,814.0	80.8	907.1	19.2		-0.1	2.4	-9.4	4,396.2	2019 1st quarter
» Β' τρίμηνο	9,108.0	4,761.5	52.3	3,956.4	83.1	805.0	16.9	17.3	-0.1	2.5	-11.1	4,346.6	2nd »
» Γ' τρίμηνο	9,098.9	4,748.9	52.2	3,971.9	83.6	777.0	16.4		-0.4	2.0	-10.9	4,350.0	3rd »
» Δ' τρίμηνο	9,089.9	4,688.2	51.6	3,901.8	83.2	786.4	16.8		-0.6	1.8	-10.7	4,401.7	4th quarter
2020 Α' τρίμηνο	9,083.8	4,597.7	50.6	3,852.6	83.8	745.1	16.2		-2.6	1.0	-17.9	4,486.1	2020 1st quarter
» Β' τρίμηνο	9,080.5	4,612.3	50.8	3,844.0	83.3	768.3	16.7	16.3	-3.1	-2.8	-4.6	4,468.2	2nd »
» Γ' τρίμηνο	9,077.3	4,683.2	51.6	3,926.8	83.8	756.4	16.2		-1.4	-1.1	-2.6	4,394.1	3rd »
» Δ' τρίμηνο	9,074.2	4,628.6	51.0	3,878.5	83.8	750.1	16.2		-1.3	-0.6	-4.6	4,445.6	4th quarter
2021 Α' τρίμηνο	9,070.8	4,370.5	48.2	3,625.1	82.9	745.4	17.1		-4.9	-5.9	0.0	4,700.3	2021 1st quarter
» Β' τρίμηνο	9,067.1	4,647.8	51.3	3,915.3	84.2	732.5	15.8	14.7	0.8	1.9	-4.7	4,419.3	2nd »
» Γ' τρίμηνο	9,063.5	4,733.7	52.2	4,118.3	87.0	615.4	13.0		1.1	4.9	-18.6	4,329.8	3rd »
» Δ' τρίμηνο	9,060.0	4,670.7	51.6	4,053.3	86.8	617.4	13.2		0.9	4.5	-17.7	4,389.3	4th quarter
2022 Α' τρίμηνο	9,055.8	4,691.2	51.8	4,044.0	86.2	647.2	13.8		7.3	11.6	-13.2	4,364.6	2022 1st quarter
» Β' τρίμηνο	9,052.0	4,758.8	52.6	4,167.2	87.6	591.6	12.4	12.4	2.4	6.4	-19.2	4,293.1	2nd »
» Γ' τρίμηνο	9,048.2	4,771.6	52.7	4,216.0	88.4	555.6	11.6		0.8	2.4	-9.7	4,276.6	3rd »
» Δ' τρίμηνο	9,044.7	4,693.6	51.9	4,135.2	88.1	558.4	11.9		0.5	2.0	-9.6	4,351.0	4th quarter
2023 Α' τρίμηνο	9,041.4	4,648.5	51.4	4,098.0	88.2	550.5	11.8		-0.9	1.3	-14.9	4,392.8	2023 1st quarter
» Β' τρίμηνο	9,038.4	4,769.9	52.8	4,236.5	88.8	533.3	11.2	11.1	0.2	1.7	1.4	4,268.5	2nd »
» Γ' τρίμηνο	9,035.5	4,770.8	52.8	4,256.2	89.2	514.6	10.8		0.0	1.0	1.0	4,264.7	3rd »
» Δ' τρίμηνο	9,032.7	4,671.8	51.7	4,183.1	89.5	488.7	10.5		-0.5	1.2	1.6	4,360.9	4th quarter
2024 Α' τρίμηνο	9,025.7	4,747.6	52.6	4,173.4	87.9	574.1	12.1		2.1	1.8	4.3	4,278.2	2024 1st quarter
» Β' τρίμηνο	9,020.5	4,795.4	53.2	4,327.8	90.2	467.6	9.8		0.5	2.2	-12.3	4,225.0	»
» Γ' τρίμηνο	9,015.4	4,752.3	52.7	4,323.9	91.0	428.4	9.0		-0.4	1.6	-16.7	4,263.1	3rd quarter

Πηγή: Διεύθυνση Στατιστικών Πληθυσμού, Απασχόλησης και Κόστους Ζωής ΕΛΣΤΑΤ.

(1) Συνολικός πληθυσμός ατόμων ηλικίας 15 ετών και άνω, που διαμένουν σε ιδιωτικά νοικοκυριά, όπως εκτιμάται με βάση τα αποτελέσματα της Απογραφής Πληθυσμού 2011.

(2) Από το έτος 2021 και εξής, αφορά σε άτομα ηλικίας 15 - 89 ετών.

(3) Αφορά σε άτομα ηλικίας 15 - 74 ετών.

Source: Population, Employment and Cost of Living Statistics Division ELSTAT.

(1) Total number of persons aged 15 years and over, residing in private households, according to the results of the 2011 Population Census.

(2) From 2021 onwards, it refers to persons aged 15 - 89 years.

(3) It refers to persons aged 15 - 74 years.

Εργατικό δυναμικό, απασχολούμενοι, άνεργοι (ετήσια μεταβολή %)
Labour force, employed, unemployed (year-on-year change %)

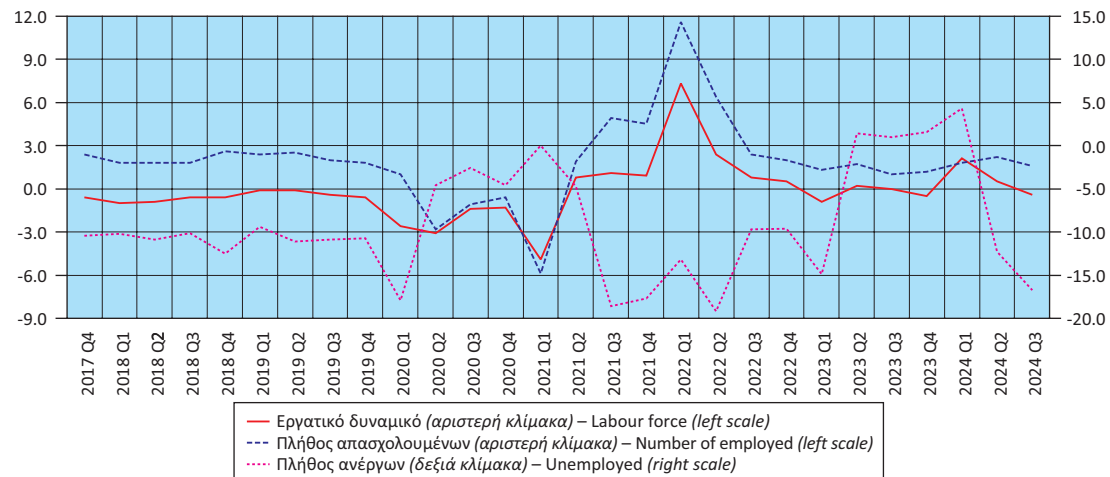

Πίνακας 15. ΕΛΛΑΣ: ΠΟΣΟΣΤΟ (%) ΑΝΕΡΓΙΑΣ ΓΙΑ ΤΟ ΣΥΝΟΛΟ ΤΟΥ ΠΛΗΘΥΣΜΟΥ, ΓΙΑ ΑΡΡΕΝΕΣ - ΘΗΛΕΙΣ ΚΑΙ ΓΙΑ ΑΤΟΜΑ ΗΛΙΚΙΑΣ 15 - 29 ΕΤΩΝ⁽¹⁾, 2011 - 2023
Table 15. GREECE: UNEMPLOYMENT RATE (%) FOR TOTAL POPULATION, MALES - FEMALES AND FOR PERSONS AGED 15 - 29 YEARS⁽¹⁾, 2011 - 2023

Έτος Year	Σύνολο Total	Άρρενες Males	Θήλειες Females	Άτομα ηλικίας 15 - 29 ετών Persons aged 15 - 29 years
2011	17.9	15.1	21.5	34.8
2012	24.4	21.5	28.2	43.7
2013	27.5	24.5	31.3	48.7
2014	26.5	23.6	30.2	45.0
2015	24.9	21.7	28.9	41.3
2016	23.5	19.9	28.1	38.4
2017	21.5	17.8	26.1	35.6
2018	19.3	15.4	24.2	32.3
2019	17.3	14.0	21.5	28.9
2020	16.3	13.5	19.8	29.8
2021	14.7	11.4	18.9	28.4
2022	12.4	9.3	16.4	24.3
2023	11.1	8.5	14.3	21.8

Πηγή: Διεύθυνση Στατιστικών Πληθυσμού, Απασχόλησης και Κόστους Ζωής ΕΛΣΤΑΤ. Source: Population, Employment and Cost of Living Statistics Division ELSTAT.

(1) Τα στοιχεία αναφέρονται στους μέσους ετήσιους όρους. (1) Data refer to the annual average.

Ποσοστό (%) ανεργίας για το σύνολο του πληθυσμού, για άρρενες - θήλειες και για άτομα ηλικίας 15 - 29 ετών
Unemployment rate (%) for total population, males - females and for persons aged 15 - 29 years

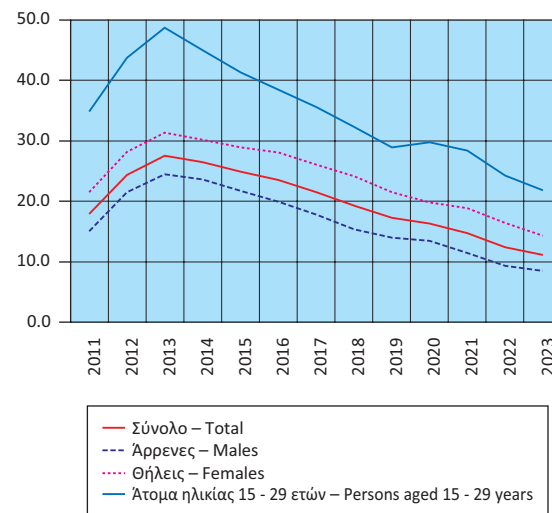

Ποσοστό (%) απασχολούμενων, κατά κλάδο οικονομικής δραστηριότητας
Percentage of persons employed by branch of economic activity

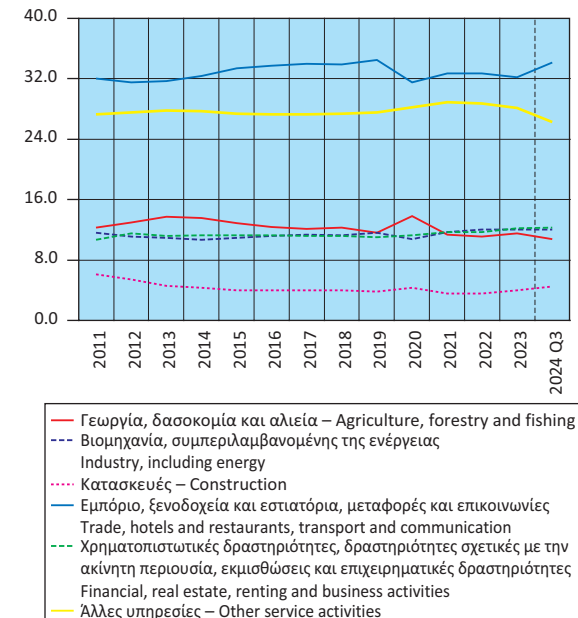

Πίνακας 16. ΕΛΛΑΣ: ΑΠΑΣΧΟΛΟΥΜΕΝΟΙ ΗΛΙΚΙΑΣ 15 ΕΤΩΝ ΚΑΙ ΑΝΩ⁽¹⁾, ΚΑΤΑ ΚΛΑΔΟ ΟΙΚΟΝΟΜΙΚΗΣ ΔΡΑΣΤΗΡΙΟΤΗΤΑΣ, 2011 - 2024

Table 16. GREECE: EMPLOYED PERSONS AGED 15 YEARS AND OVER⁽¹⁾ BY BRANCH OF ECONOMIC ACTIVITY, 2011 - 2024

	2011	2012	2013	2014	2015	2016	2017	2018	2019	2020	2021	2022	2023	2024 Q3	
<i>(Απόλυτοι αριθμοί σε χιλιάδες)</i>															<i>(Absolute numbers in thousands)</i>
Σύνολο	4,054.3	3,695.0	3,513.2	3,536.2	3,610.7	3,673.6	3,752.7	3,828.0	3,911.0	3,875.5	3,928.0	4,140.6	4,193.5	4,323.9	Total
Γεωργία, δασοκομία και αλιεία	500.7	480.5	481.1	479.9	465.7	454.5	453.4	469.6	453.6	412.0	446.0	461.4	480.9	468.2	Agriculture, forestry and fishing
Βιομηχανία, συμπεριλαμβανομένης της ενέργειας	471.4	410.4	384.3	378.1	394.2	412.9	428.9	432.1	452.3	440.7	458.3	494.9	502.7	519.6	Industry, including energy
Κατασκευές	245.8	200.9	162.3	151.6	145.2	147.1	149.3	151.6	147.6	140.8	141.8	148.6	165.8	194.1	Construction
Εμπόριο, ξενοδοχεία και εστιατόρια, μεταφορές και επικοινωνίες	1,298.1	1,163.2	1,114.2	1,146.9	1,206.3	1,238.9	1,275.4	1,298.3	1,349.1	1,327.4	1,285.5	1,354.6	1,352.1	1,472.3	Trade, hotels and restaurants, transport and communication
Χρηματοπιστωτικές δραστηριότητες, δραστηριότητες σχετικές με την ακίνητη περιουσία, εκμισθώσεις και επιχειρηματικές δραστηριότητες	432.4	424.9	394.2	400.2	409.7	415.9	421.3	428.7	432.0	442.4	459.6	486.1	509.9	530.6	Financial, real estate, renting and business activities
Άλλες υπηρεσίες	1,106.0	1,015.1	977.1	979.6	989.6	1,004.3	1,024.4	1,047.7	1,076.4	1,112.2	1,135.8	1,190.3	1,179.2	1,136.4	Other service activities
Δε δηλώθηκε											1.0	4.6	2.8	2.5	Not reported
<i>(% του συνόλου)</i>															<i>(% of total)</i>
Σύνολο	100.0	100.0	100.0	100.0	100.0	100.0	100.0	100.0	100.0	100.0	100.0	100.0	100.0	100.0	Total
Γεωργία, δασοκομία και αλιεία	12.3	13.0	13.7	13.6	12.9	12.4	12.1	12.3	11.6	13.8	11.4	11.1	11.5	10.8	Agriculture, forestry and fishing
Βιομηχανία, συμπεριλαμβανομένης της ενέργειας	11.6	11.1	10.9	10.7	10.9	11.2	11.4	11.3	11.6	10.8	11.7	12.0	12.0	12.0	Industry, including energy
Κατασκευές	6.1	5.4	4.6	4.3	4.0	4.0	4.0	4.0	3.8	4.3	3.6	3.6	4.0	4.5	Construction
Εμπόριο, ξενοδοχεία και εστιατόρια, μεταφορές και επικοινωνίες	32.0	31.5	31.7	32.4	33.4	33.7	34.0	33.9	34.5	31.5	32.7	32.7	32.2	34.1	Trade, hotels and restaurants, transport and communication
Χρηματοπιστωτικές δραστηριότητες, δραστηριότητες σχετικές με την ακίνητη περιουσία, εκμισθώσεις και επιχειρηματικές δραστηριότητες	10.7	11.5	11.2	11.3	11.3	11.3	11.2	11.2	11.0	11.3	11.7	11.7	12.2	12.3	Financial, real estate, renting and business activities
Άλλες υπηρεσίες	27.3	27.5	27.8	27.7	27.4	27.3	27.3	27.4	27.5	28.2	28.9	28.7	28.1	26.3	Other service activities
Δε δηλώθηκε											0.0	0.1	0.1	0.1	Not reported

Πηγή: Διεύθυνση Στατιστικών Πληθυσμού, Απασχόλησης και Κόστους Ζωής ΕΛΣΤΑΤ. (1) Από το έτος 2021 και εξής, αφορά σε άτομα ηλικίας 15 - 89 ετών.

Source: Population, Employment and Cost of Living Statistics Division ELSTAT. (1) From 2021 onwards, it refers to persons aged 15 - 89 years.

ΠΟΣΟΣΤΟ ΑΝΕΡΓΙΑΣ ΓΙΑ ΤΟ ΣΥΝΟΛΟ ΤΟΥ ΠΛΗΘΥΣΜΟΥ (%) / UNEMPLOYMENT RATE FOR TOTAL POPULATION (%)

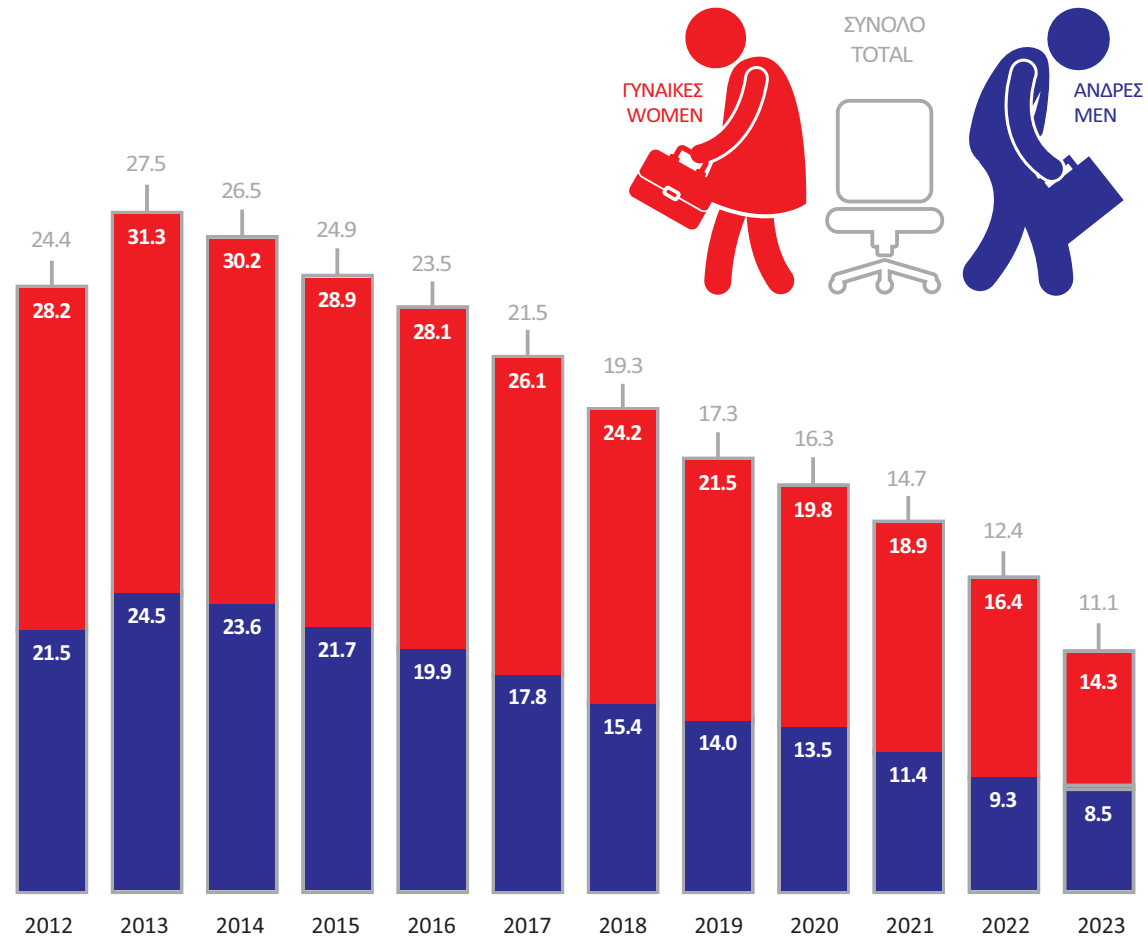

ΠΟΣΟΣΤΟ ΑΠΑΣΧΟΛΟΥΜΕΝΩΝ (%), ΚΑΤΑ ΚΛΑΔΟ ΟΙΚΟΝΟΜΙΚΗΣ ΔΡΑΣΤΗΡΙΟΤΗΤΑΣ, 2023
PERCENTAGE OF EMPLOYED PERSONS BY BRANCH OF ECONOMIC ACTIVITY, 2023

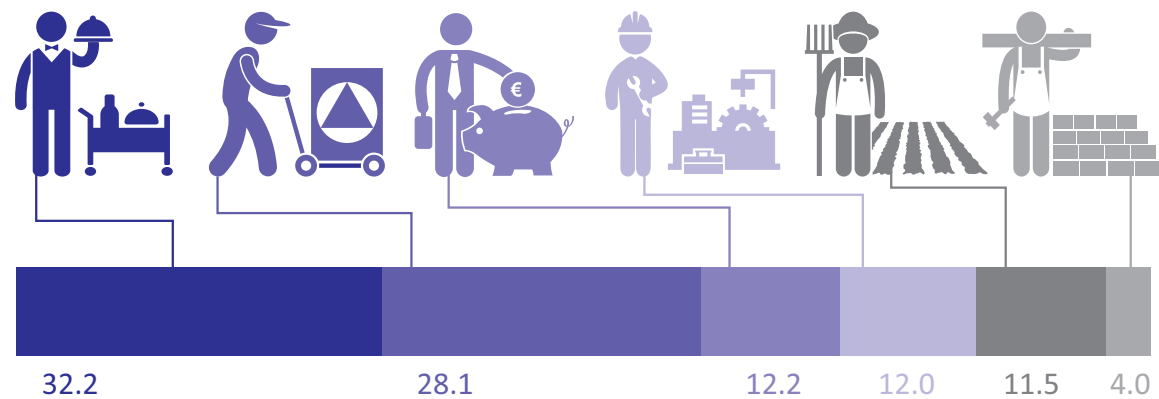

ΑΠΑΣΧΟΛΟΥΜΕΝΟΙ ΗΛΙΚΙΑΣ 15 ΕΤΩΝ ΚΑΙ ΑΝΩ, ΚΑΤΑ ΚΛΑΔΟ ΟΙΚΟΝΟΜΙΚΗΣ ΔΡΑΣΤΗΡΙΟΤΗΤΑΣ
EMPLOYED PERSONS AGED 15 YEARS AND OVER BY BRANCH OF ECONOMIC ACTIVITY

Σε χιλιάδες / In thousands

ΓΕΩΡΓΙΑ, ΔΑΣΟΚΟΜΙΑ ΚΑΙ ΑΛΙΕΙΑ
AGRICULTURE, FORESTRY AND FISHING

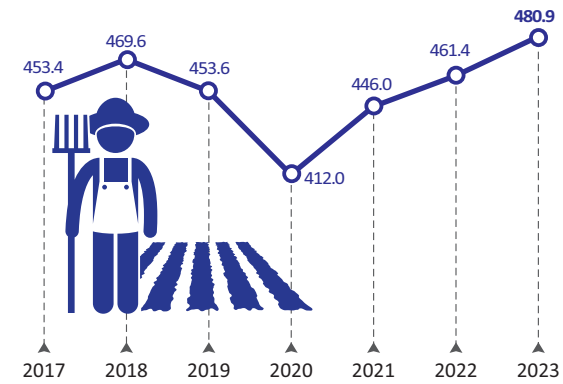

ΒΙΟΜΗΧΑΝΙΑ, ΣΥΜΠΕΡΙΛΑΜΒΑΝΟΜΕΝΗΣ ΤΗΣ ΕΝΕΡΓΕΙΑΣ
INDUSTRY, INCLUDING ENERGY

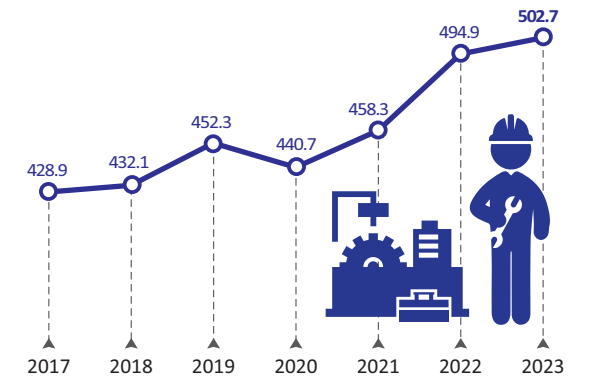

ΕΜΠΟΡΙΟ, ΞΕΝΟΔΟΧΕΙΑ ΚΑΙ ΕΣΤΙΑΤΟΡΙΑ, ΜΕΤΑΦΟΡΕΣ ΚΑΙ ΕΠΙΚΟΙΝΩΝΙΕΣ / TRADE, HOTELS AND RESTAURANTS, TRANSPORT AND COMMUNICATION

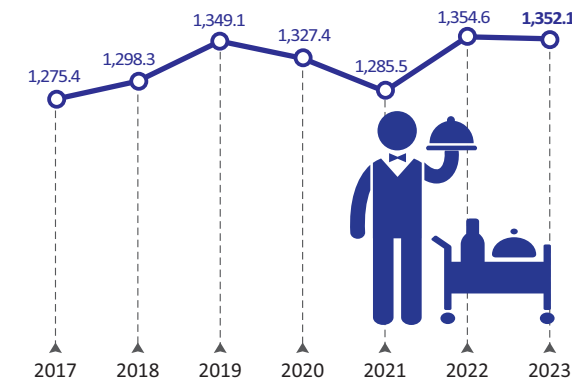

ΧΡΗΜΑΤΟΠΙΣΤΩΤΙΚΕΣ ΚΑΙ ΕΠΙΧΕΙΡΗΜΑΤΙΚΕΣ ΔΡΑΣΤΗΡΙΟΤΗΤΕΣ / FINANCIAL AND BUSINESS ACTIVITIES

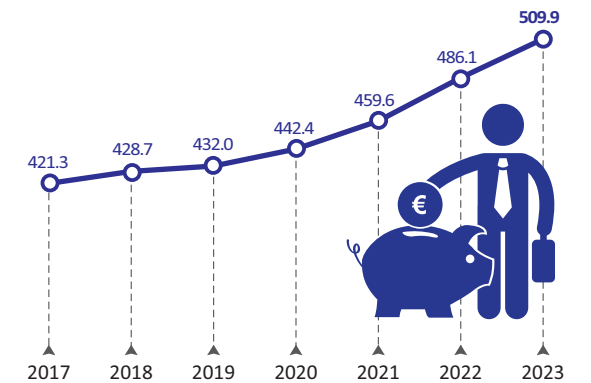

ΚΑΤΑΣΚΕΥΕΣ / CONSTRUCTION

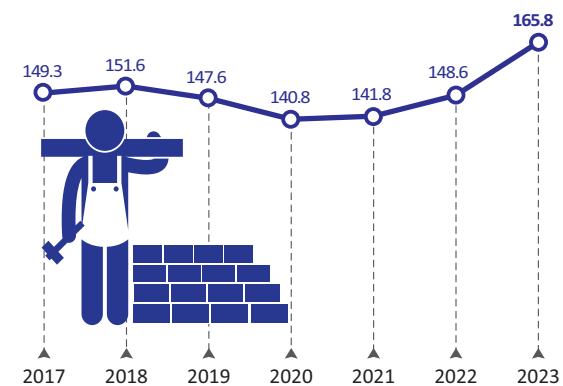

ΆΛΛΕΣ ΥΠΗΡΕΣΙΕΣ / OTHER SERVICES

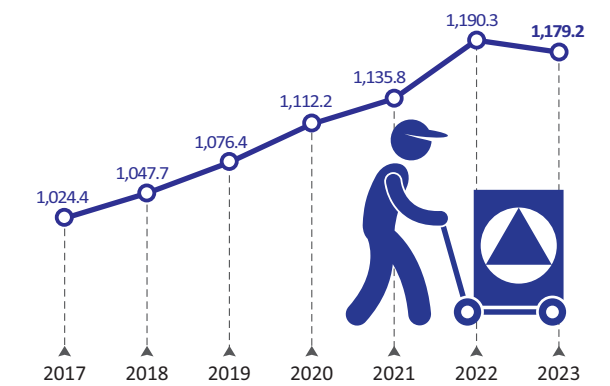

Πίνακας 17. ΕΛΛΑΣ: ΔΕΙΚΤΕΣ ΟΙΚΟΝΟΜΙΚΗΣ ΔΡΑΣΤΗΡΙΟΤΗΤΑΣ, 2021 - 2024

Table 17. GREECE: INDICES OF ECONOMIC ACTIVITY, 2021 - 2024

Ετήσια μεταβολή (%)

Year-on-year change (%)

	2021	2022	2023	2023 Q1	2023 Q2	2023 Q3	2023 Q4	2024 Q1	2024 Q2	2024 Q3	Τελευταία διαθέσιμη περίοδος (1)(2) Latest available period		
Δείκτης Κύκλου Εργασιών στη Βιομηχανία ⁽³⁾	25.6	33.1	-4.2	10.3	-12.3	-7.5	-4.0	-0.4	4.5	0.1	-7.9	Σεπτ./Sept.2024	Turnover Index in Industry ⁽³⁾
1. Ενέργεια	52.5	66.6	-15.9	10.7	-35.6	-14.6	-14.7	0.2	21.0	-16.2	-35.8	Σεπτ./Sept.2024	1. Energy
2. Ενδιάμεσα αγαθά	24.8	25.2	-6.6	1.8	-8.8	-14.7	-3.6	-4.3	0.8	9.2	6.8	Σεπτ./Sept.2024	2. Intermediate goods
3. Κεφαλαιουχικά αγαθά	19.8	11.7	5.7	13.2	5.5	-3.5	8.2	-0.9	1.3	7.0	1.8	Σεπτ./Sept.2024	3. Capital goods
4. Διαρκή καταναλωτικά αγαθά	21.4	26.2	10.4	22.7	8.1	6.8	8.0	15.1	7.6	-0.8	-5.1	Σεπτ./Sept.2024	4. Consumer durables
5. Μη διαρκή καταναλωτικά αγαθά	11.4	18.0	9.0	17.8	8.2	6.9	4.4	2.1	9.2	8.1	7.4	Σεπτ./Sept.2024	5. Consumer non-durables
Δείκτης Κύκλου Εργασιών στη Βιομηχανία, εγχώρια αγορά ⁽³⁾	18.6	35.8	-2.4	7.4	-7.4	-5.7	-1.7	3.5	8.8	3.0	-5.1	Σεπτ./Sept.2024	Turnover Index in Industry for the domestic market ⁽³⁾
Δείκτης Κύκλου Εργασιών στη Βιομηχανία, εξωτ. αγορά ⁽³⁾	38.3	29.0	-7.0	14.8	-20.1	-10.5	-7.9	-6.0	9.6	-5.1	-12.8	Σεπτ./Sept.2024	Turnover Index in Industry for the non-domestic market ⁽³⁾
Χώρες Ευρωζώνης	30.6	32.3	-14.2	19.0	-5.8	2.0	-6.3	-10.4	-0.8	-8.6	-6.1	Σεπτ./Sept.2024	Eurozone countries
Χώρες εκτός Ευρωζώνης	42.8	27.2	-27.9	12.0	-28.1	-16.9	-8.8	-2.9	17.2	-2.9	-16.5	Σεπτ./Sept.2024	Non-eurozone countries
Δείκτης Βιομηχανικής Παραγωγής (όγκος) ⁽³⁾	10.7	2.4	2.3	2.2	1.1	-0.1	6.0	3.6	9.6	5.7	-2.9	Οκτ./Oct. 2024	Industrial Production Index (volume) ⁽³⁾
1. Ενέργεια	12.0	-2.5	-1.9	-7.2	-4.5	-1.3	5.7	6.0	20.3	2.9	-5.5	Οκτ./Oct. 2024	1. Energy
2. Ενδιάμεσα αγαθά	7.8	1.8	0.3	0.8	-0.7	-3.7	5.2	4.5	4.1	9.0	2.1	Οκτ./Oct. 2024	2. Intermediate goods
3. Κεφαλαιουχικά αγαθά	13.8	5.5	6.0	13.3	3.5	-3.4	10.7	-0.5	1.4	2.9	-0.1	Οκτ./Oct. 2024	3. Capital goods
4. Διαρκή καταναλωτικά αγαθά	17.3	22.9	7.1	11.8	4.8	4.4	8.3	18.3	8.7	0.0	-21.9	Οκτ./Oct. 2024	4. Consumer durables
5. Μη διαρκή καταναλωτικά αγαθά	8.5	6.4	6.6	10.5	6.7	4.4	5.2	1.1	7.2	7.5	-3.6	Οκτ./Oct. 2024	5. Consumer non-durables
Δείκτης Παραγωγής στις Κατασκευές ⁽³⁾	(6)	12.7	9.6	16.6	14.2	4.4	6.8	19.9	14.8	17.9	17.9	2024 Q3	Production Index in Construction ⁽³⁾
Κατασκευή κτηρίων για κατοικίες και μη Έργα πολιτικού μηχανικού		6.2	7.5	12.4	10.4	3.7	5.7	12.1	6.7	15.9	15.9	2024 Q3	Construction of residential and non-residential buildings
Εξειδικευμένες κατασκευαστικές δραστηριότητες		24.9	13.3	19.4	22.7	8.0	8.8	26.7	18.1	25.2	25.2	2024 Q3	Civil Engineering
		8.9	8.0	17.7	10.7	2.0	5.6	20.4	18.9	13.2	13.2	2024 Q3	Specialised construction activities
Οικοδομική Δραστηριότητα													Building Activity
Αριθμός οικοδομικών αδειών	26.6	5.0	7.1	13.6	10.2	3.9	2.5	42.0	3.7		10.5	Αύγ./Aug. 2024	Number of building permits
Επιφάνεια (m ²)	46.6	-8.2	12.2	23.6	8.1	10.9	8.6	38.4	9.2		15.0	Αύγ./Aug. 2024	Surface (m ²)
Όγκος (m ³)	45.7	-1.9	16.0	26.8	7.3	20.1	12.9	25.1	9.2		-12.0	Αύγ./Aug. 2024	Volume (m ³)
Δείκτες Κύκλου Εργασιών στον τομέα των Μεταφορών ⁽³⁾													Turnover Indices in Transport sector ⁽³⁾
1. Χερσαίες μεταφορές και μεταφορές μέσω αγωγών	10.6	21.3	15.8	34.5	14.4	6.1	13.8	2.3	11.2	14.8	14.8	2024 Q3	1. Land transport and transport via pipelines
2. Πλωτές μεταφορές	6.3	32.9	1.7	16.2	0.5	-2.2	-2.5	-13.5	10.9	14.8	14.8	2024 Q3	2. Water transport
3. Αεροπορικές μεταφορές	64.1	94.3	22.6	66.2	30.1	13.5	9.0	63.5	45.7	31.4	31.4	2024 Q3	3. Air transport
4. Αποθήκευση και υποστηρικτικές προς τη μεταφορά δραστηριότητες	13.6	23.2	-2.7	-0.5	-2.9	-2.1	-5.0	-3.2	1.3	11.8	11.8	2024 Q3	4. Warehousing and support activities for transportation
5. Ταξιδιωτικών πρακτορείων, γραφείων οργανωμένων ταξιδιών, υπηρεσιών κρατήσεων και συναφείς δραστηριότητες	102.3	96.6	24.1	103.2	33.5	15.8	13.2	24.1	15.2	3.6	3.6	2024 Q3	5. Travel agency, tour operator reservation service and related activities
Δείκτης Κύκλου Εργασιών στο Χονδρικό Εμπόριο ⁽³⁾	22.1	21.4	-2.2	6.9	-1.7	-6.0	-6.2	-11.5	-4.6	-9.5	-9.5	2024 Q3	Turnover Index in Wholesale Trade ⁽³⁾
Δείκτης Όγκου στο Χονδρικό Εμπόριο ⁽³⁾	8.1	-5.4	5.0	5.1	13.6	1.5	0.2	-9.6	-5.8	-4.2	-4.2	2024 Q3	Volume Index in Wholesale Trade ⁽³⁾
Δείκτης Κύκλου Εργασιών στο Λιανικό Εμπόριο ⁽³⁾⁽⁴⁾	11.5	12.4	3.6	6.1	2.6	3.2	3.2	1.6	6.7	0.0	1.7	Σεπτ./Sept.2024	Turnover Index in Retail Trade ⁽³⁾⁽⁴⁾
Δείκτης Όγκου στο Λιανικό Εμπόριο ⁽³⁾⁽⁴⁾	10.3	3.3	-3.4	-2.6	-4.4	-3.1	-3.1	-4.7	3.2	-2.8	-0.6	Σεπτ./Sept.2024	Volume Index in Retail Trade ⁽³⁾⁽⁴⁾
Δείκτης Κύκλου Εργασιών στον τομέα Υπηρεσιών Παροχής Καταλύματος και Εστίασης ⁽³⁾	79.9	54.6	8.4	14.9	14.3	5.6	4.9	30.9	-12.7	-23.5	-23.5	2024 Q3	Turnover Index in Accommodation and Food Services ⁽³⁾
Δείκτης Κύκλου Εργασιών στον κλάδο Υπηρεσιών Παροχής Καταλύματος ⁽³⁾	189.0	66.4	9.8	13.7	18.3	6.6	7.7	52.0	-11.1	-15.7	-15.7	2024 Q3	Turnover Index in Accommodation ⁽³⁾
Δείκτης Κύκλου Εργασιών στον κλάδο Υπηρεσιών Εστίασης ⁽³⁾	23.6	40.4	6.4	15.6	8.7	3.5	2.6	10.3	-10.5	-24.8	-24.8	2024 Q3	Turnover Index in Food Service Activities sector ⁽³⁾
Δείκτες Κύκλου Εργασιών στον τομέα Ενημέρωσης και Επικοινωνίας ⁽³⁾													Turnover Indices in Information and Communication ⁽³⁾
1. Παραγωγή κινηματογραφικών ταινιών, βίντεο και τηλεοπτικών προγραμμάτων, ηχογραφήσεις και μουσικές εκδόσεις	10.6	20.6	12.8	24.7	24.1	-6.4	7.1	-21.3	-23.0	-15.0	-15.0	2024 Q3	1. Motion picture, video and television programme production, sound recording and music publishing activities
2. Δραστηριότητες προγραμματισμού και ραδιοτηλεοπτικών εκπομπών	-0.3	12.6	23.7	-16.8	-20.6	-38.4	-17.2	-22.6	-2.8	-12.8	-12.8	2024 Q3	2. Programming and broadcasting activities
Δείκτες Κύκλου Εργασιών στον τομέα Υπηρεσιών ⁽³⁾													Turnover Indices for Specific Activities of the Services sector ⁽³⁾
1. Εκδοτικές δραστηριότητες	8.9	2.5	3.0	7.4	12.5	-0.8	-3.6	23.7	23.0	16.5	16.5	2024 Q3	1. Publishing activities
2. Τηλεπικοινωνίες	7.3	5.8	5.5	3.2	9.5	7.2	2.8	3.6	4.5	-2.2	-2.2	2024 Q3	2. Telecommunications
3. Πληροφορική	13.1	9.6	20.0	28.2	16.9	5.3	28.1	8.0	12.0	22.9	22.9	2024 Q3	3. Computer programming, consultancy and related activities
4. Δραστηριότητες σχετικές με την απασχόληση	10.2	2.0	-0.1	5.8	-8.9	-5.0	7.5	-14.4	14.7	12.5	12.5	2024 Q3	4. Employment activities
5. Δραστηριότητες καθαρισμού	6.8	20.4	8.9	11.6	11.3	9.8	4.1	10.9	13.2	13.8	13.8	2024 Q3	5. Cleaning activities
Κίνηση Μουσείων και Αρχαιολογικών Χώρων ⁽⁵⁾	95.0	111.8	23.1	88.7	34.4	7.5	16.9	27.9	8.0		4.7	Ιούλ./July 2024	Museums and Archaeological Sites attendance ⁽⁵⁾
Εισπράξεις Μουσείων και Αρχαιολογικών Χώρων ⁽⁵⁾	157.2	122.0	29.9	115.1	49.0	14.2	20.2	38.2	9.0		7.4	Ιούλ./July 2024	Receipts of Museums and Archaeological Sites ⁽⁵⁾

Πηγή: ΕΛΣΤΑΤ.

(1) Προσωρινά στοιχεία.

(2) Τελευταία διαθέσιμα στοιχεία μηνός ή τριμήνου (όχι αθροιστικά έτους).

(3) Έτος βάσης: 2021 = 100.0.

(4) Συμπεριλαμβάνονται καύσιμα και λιπαντικά αυτοκινήτων.

(5) Πηγή: Οργανισμός Διαχείρισης και Ανάπτυξης Πολιτιστικών Πόρων (ΟΔΑΠ).

(6) Μη συγκρίσιμα στοιχεία λόγω εφαρμογής του Κανονισμού (ΕΕ) Νο 2019/2152.

Source: ELSTAT.

(1) Provisional data.

(2) Latest available monthly or quarterly data (not cumulative annual data).

(3) Base year: 2021 = 100.0.

(4) Including automotive fuel.

(5) Source: Hellenic Organisation of Cultural Resources Development (HOCRED).

(6) No comparable data due to the implementation of Regulation (EU) No 2019/2152.

Δείκτης Κύκλου Εργασιών στη Βιομηχανία
(ετήσια μεταβολή %)
Turnover Index in Industry
(y-o-y change %)



— Σύνολο αγοράς – Total market
- - - Εγχώρια αγορά – Domestic market
... Εξωτερική αγορά – Non-domestic market

Δείκτης Κύκλου Εργασιών στη Βιομηχανία, εξωτερική αγορά
(ετήσια μεταβολή %)
Turnover Index in Industry for the non-domestic market
(y-o-y change %)

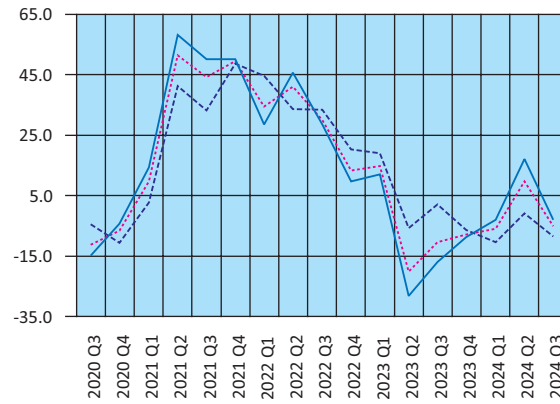

... Εξωτερική αγορά – Non-domestic market
- - - Χώρες Ευρωζώνης – Eurozone countries
— Χώρες εκτός Ευρωζώνης – Non-eurozone countries

Δείκτης Βιομηχανικής Παραγωγής (όγκος)
(ετήσια μεταβολή %)
Industrial Production Index (volume)
(y-o-y change %)

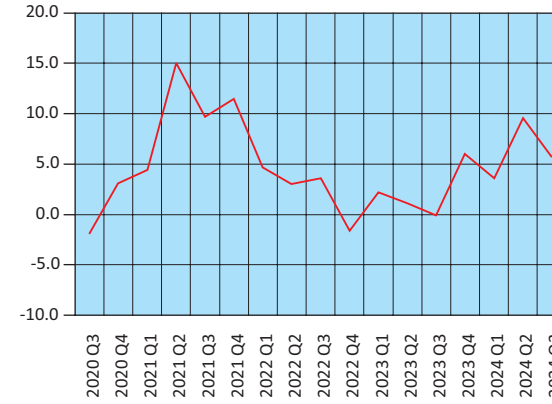

Δείκτης Βιομηχανικής Παραγωγής (όγκος), κατά ομάδες βιομηχανικών κλάδων 1, 2, 3
(ετήσια μεταβολή %)
Industrial Production Index (volume) by main industrial groupings 1, 2, 3
(y-o-y change %)

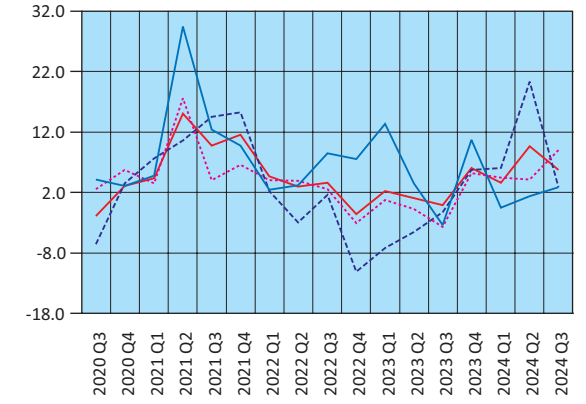

— Δείκτης Βιομηχανικής Παραγωγής – Industrial Production Index
- - - Ενέργεια – Energy
... Ενδιάμεσα αγαθά – Intermediate goods
— Κεφαλαιουχικά αγαθά – Capital goods

Δείκτης Παραγωγής στις Κατασκευές
(ετήσια μεταβολή %)
Production Index in Construction
(y-o-y change %)

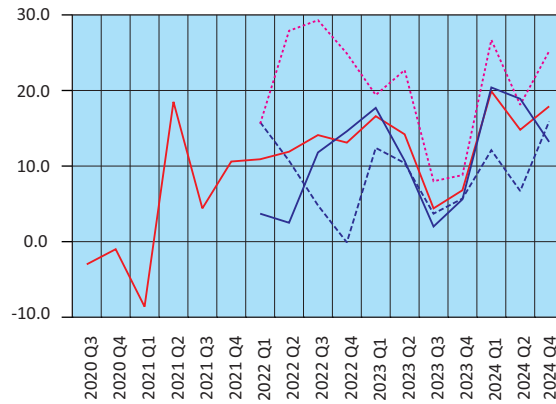

— Κατασκευές – Construction
- - - Κατασκευή κτηρίων – Building Construction
... Έργα πολιτικού μηχανικού – Civil engineering
— Εξειδικευμένες κατασκευαστικές δραστηριότητες
Specialised construction activities

Οικοδομική Δραστηριότητα
(ετήσια μεταβολή %)
Building Activity
(y-o-y change %)

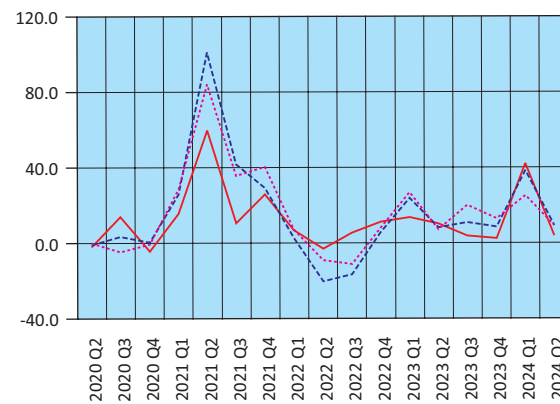

— Αριθμός οικοδομικών αδειών – Building permits
- - - Επιφάνεια (m²) – Surface (m²)
... Όγκος (m³) – Volume (m³)

Δείκτης Βιομηχανικής Παραγωγής (όγκος), κατά ομάδες βιομηχανικών κλάδων 4, 5
(ετήσια μεταβολή %)
Industrial Production Index (volume) by main industrial groupings 4, 5
(y-o-y change %)

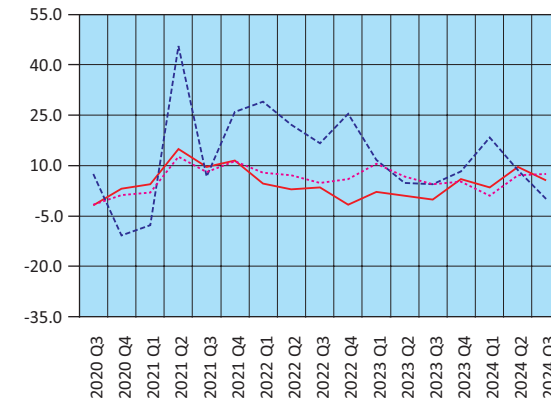

— Δείκτης Βιομηχανικής Παραγωγής – Industrial Production Index
- - - Διαρκή καταναλωτικά αγαθά – Consumer durables
... Μη διαρκή καταναλωτικά αγαθά – Consumer non-durables

Δείκτες Κύκλου Εργασιών στον τομέα των Μεταφορών (ετήσια μεταβολή %)
Turnover Indices in Transport (y-o-y change %)

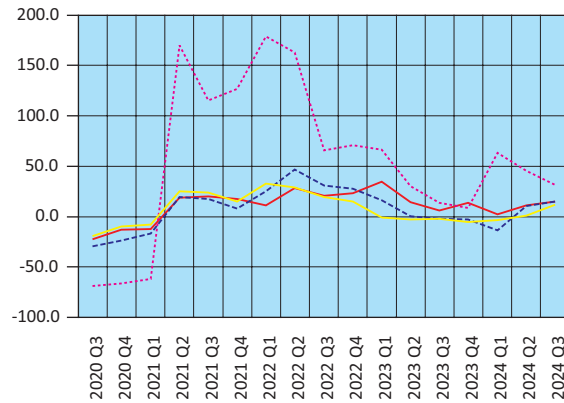

— Χερσαίες και μέσω αγωγών – Land and via pipelines
- - Πλωτές – Water transport
... Αεροπορικές – Air transport
— Αποθήκευση και υποστηρικτικές δραστηριότητες
Warehousing and support activities

Δείκτες Κύκλου Εργασιών στο Λιανικό και Χονδρικό Εμπόριο (ετήσια μεταβολή %)
Turnover Indices in Retail and Wholesale Trade (y-o-y change %)

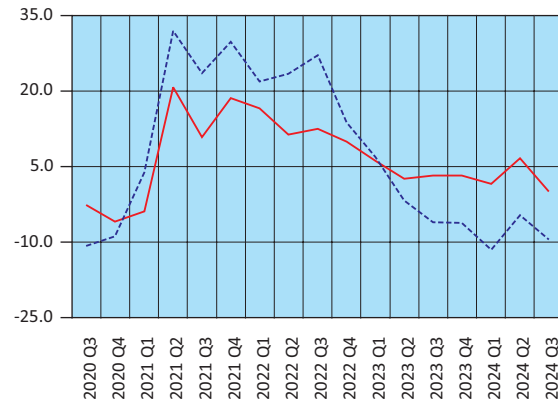

— Λιανικό εμπόριο – Retail trade
- - Χονδρικό εμπόριο – Wholesale trade

Δείκτες Κύκλου Εργασιών στον τομέα Ενημέρωσης - Επικοινωνίας και Εκδοτικών Δραστηριοτήτων (ετήσια μεταβολή %)
Turnover Indices in Information - Communication and Publishing Activities (y-o-y change %)

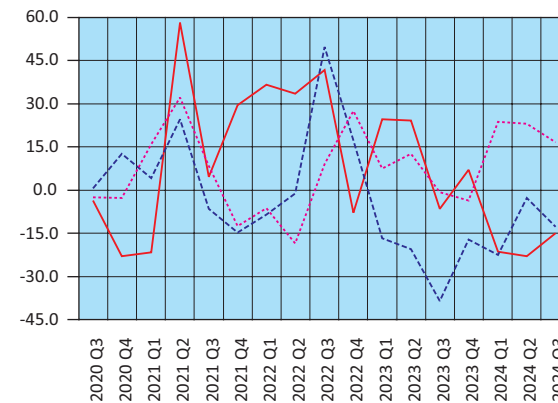

— Κινηματογραφικές ταινίες κ.λπ. – Motion picture, video, etc.
- - Προγραμματισμός και ραδιοτηλεόραση – Programming and broadcasting
... Εκδοτικές δραστηριότητες – Publishing

Δείκτες Κύκλου Εργασιών στις Τηλεπικοινωνίες και την Πληροφορική (ετήσια μεταβολή %)
Turnover Indices in Telecommunications and Computer Programming and Related Activities (y-o-y change %)

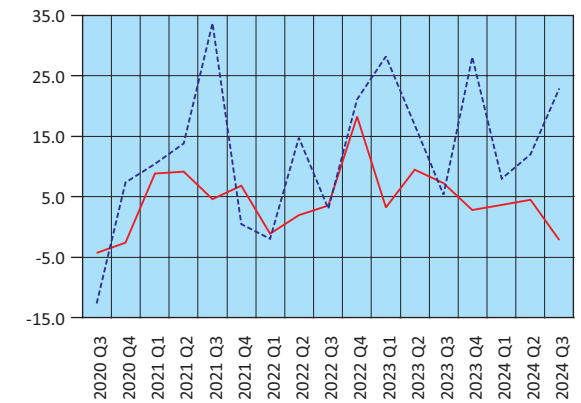

— Τηλεπικοινωνίες – Telecommunications
- - Πληροφορική – Computer programming and related activities

Δείκτες Όγκου στο Λιανικό και Χονδρικό Εμπόριο (ετήσια μεταβολή %)
Indices of Volume in Retail and Wholesale Trade (y-o-y change %)

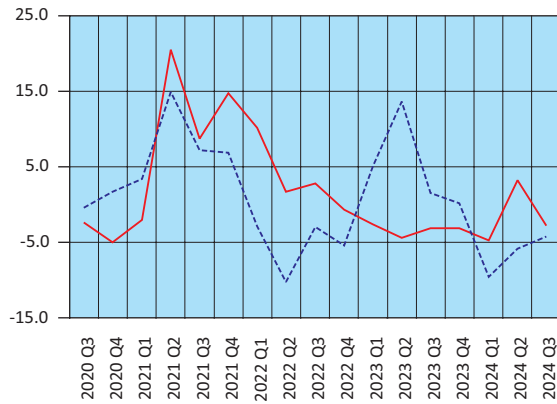

— Λιανικό εμπόριο – Retail trade
- - Χονδρικό εμπόριο – Wholesale trade

Δείκτης Κύκλου Εργασιών στον τομέα Υπηρεσιών Παροχής Καταλύματος και Εστίασης (ετήσια μεταβολή %)
Turnover Index in Accommodation and Food Services (y-o-y change %)

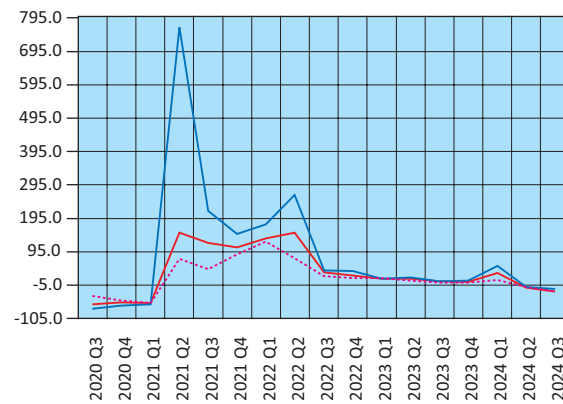

— Δείκτης Κύκλου Εργασιών στον τομέα Υπηρεσιών Παροχής Καταλύματος και Εστίασης
Turnover Index in Accommodation and Food Services
- - Δείκτης Κύκλου Εργασιών στον κλάδο Υπηρεσιών Παροχής Καταλύματος
Turnover Index in Accommodation
... Δείκτης Κύκλου Εργασιών στον κλάδο Υπηρεσιών Εστίασης
Turnover Index in Food Service Activities sector

Δείκτες Κύκλου Εργασιών Δραστηριοτήτων σχετικών με την Απασχόληση και τον Καθαρισμό (ετήσια μεταβολή %)
Turnover Indices in Employment and Cleaning Activities (y-o-y change %)

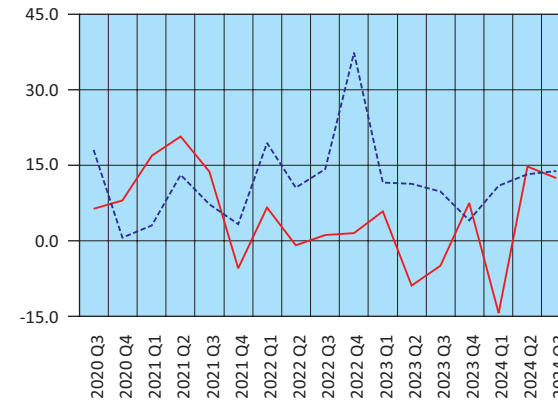

— Δραστηριότητες σχετικές με την απασχόληση
Employment activities
- - Δραστηριότητες καθαρισμού – Cleaning activities

Κίνηση και εισπράξεις Μουσείων και Αρχαιολογικών Χώρων (ετήσια μεταβολή %)
Museums and Archaeological Sites attendance and receipts (y-o-y change %)

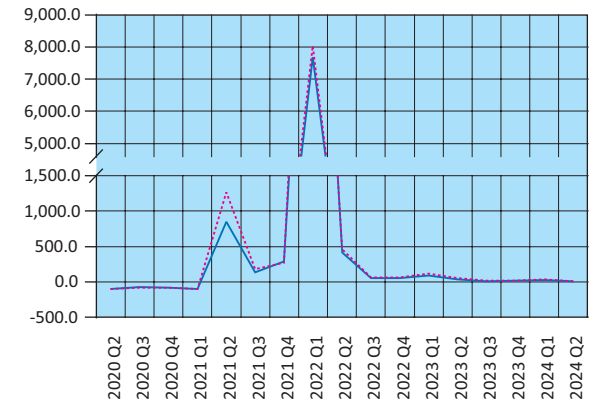

— Κίνηση Μουσείων και Αρχαιολογικών Χώρων
Museums and Archaeological Sites attendance
... Εισπράξεις Μουσείων και Αρχαιολογικών Χώρων
Receipts of Museums and Archaeological Sites

Πίνακας 18. ΕΛΛΑΣ: ΕΘΝΙΚΟΣ ΔΤΚ⁽¹⁾, Εν. ΔΤΚ⁽²⁾, Εν. ΔΤΚ-ΣΦ⁽³⁾, ΠΠ⁽⁴⁾ ΚΑΙ ΔΤΠΒ⁽⁵⁾, 2020 - 2024

Table 18. GREECE: CPI⁽¹⁾, HICP⁽²⁾, HICP-CT⁽³⁾, CI⁽⁴⁾ AND PPI⁽⁵⁾, 2020 - 2024

Έτος και μήνας Year and month	Μηνιαία μεταβολή % Monthly rate of change					Ετήσια μεταβολή % Annual rate of change					Μέση ετήσια μεταβολή % Annual average rate of change				
	ΔΤΚ CPI	Εν. ΔΤΚ HICP	Εν. ΔΤΚ-ΣΦ HICP-CT	ΠΠ CI	ΔΤΠΒ PPI	ΔΤΚ CPI	Εν. ΔΤΚ HICP	Εν. ΔΤΚ-ΣΦ HICP-CT	ΠΠ CI	ΔΤΠΒ PPI	ΔΤΚ CPI	Εν. ΔΤΚ HICP	Εν. ΔΤΚ-ΣΦ HICP-CT	ΠΠ CI	ΔΤΠΒ PPI
	2020: 11 12	-0.9 0.4	-0.8 0.2	-0.8 0.2	-1.5 0.7	0.3 1.8	-2.1 -2.3	-2.1 -2.4	-1.3 -1.5	-1.8 -2.0	-9.0 -8.0	-1.0 -1.2	-1.0 -1.3	0.1 -0.2	-0.5 -0.7
2021: 1 2 3 4 5 6 7 8 9 10 11 12	-1.3 0.2 1.2 0.9 -0.4 0.9 -1.4 -0.1 2.4 1.5 0.5 0.7	-1.3 0.2 1.0 0.9 -0.3 1.2 -1.3 -0.1 2.1 1.1 0.3 0.5	-1.3 0.2 1.0 1.0 -0.3 1.2 -1.3 -0.1 2.1 1.1 0.3 0.5	-2.7 -0.1 1.6 1.5 -0.9 1.0 -2.3 -0.7 3.3 0.4 -1.0 1.1	2.3 3.3 1.1 0.7 1.0 1.5 1.1 -0.1 5.2 3.3 1.1 5.7	-2.0 -1.3 -1.6 -0.3 0.1 0.6 0.7 1.2 2.2 3.4 4.8 5.1	-2.4 -1.9 -2.0 -1.1 -1.2 0.6 0.7 1.2 1.9 2.8 4.0 4.4	-1.5 -1.0 -1.2 -0.3 -0.4 0.7 0.7 1.3 2.0 2.9 4.1 4.5	-1.3 -1.0 -2.8 -1.6 -1.7 -0.5 -0.5 -0.3 0.1 0.2 0.7 1.0	-5.4 0.0 9.1 14.6 13.7 12.6 13.0 13.1 19.9 23.5 24.5 29.4	-1.5 -1.6 -1.7 -1.9 -1.5 -1.3 -1.8 -1.1 -0.4 0.0 0.6 1.2	-1.5 -1.7 -1.9 -1.0 -2.0 -1.8 -0.8 -0.9 -0.5 -0.5 0.0 0.6	-0.5 -0.7 -1.0 -1.4 -1.1 -1.0 -0.6 -1.5 -1.2 -1.1 0.5 1.0	-0.9 -1.0 -1.3 -1.4 -1.6 -1.5 -1.4 -1.2 -1.1 -0.9 -0.6 -0.6	-8.0 -7.9 -6.5 -4.3 -2.3 -0.7 1.1 2.7 5.1 7.6 10.5 13.8
2022: 1 2 3 4 5 6 7 8 9 10 11 12	-0.3 1.1 2.7 2.1 0.7 1.6 -1.8 -0.3 2.9 -1.2 0.0 -0.5	-0.2 0.9 2.7 2.0 0.9 2.2 -1.6 -0.2 3.0 -1.2 -0.3 -0.7	-0.2 0.9 2.6 2.0 0.9 2.2 -1.6 -0.2 3.0 -1.3 -0.3 -0.6	-2.4 -0.2 2.2 1.5 -0.3 2.1 -2.3 -0.2 4.0 0.7 -0.4 0.5	4.0 4.9 10.6 2.5 -2.9 -0.6 -2.0 2.7 -2.4 8.1 -5.8 -2.4	6.2 7.2 8.9 10.2 11.3 12.1 11.6 11.4 12.0 9.1 8.5 7.2	5.5 6.3 8.0 9.1 10.6 11.6 11.3 11.2 12.1 9.5 8.8 7.6	5.7 6.4 8.1 9.2 10.6 11.7 11.3 11.3 12.2 9.5 8.9 7.6	1.3 1.2 1.8 1.9 2.5 3.6 3.6 4.2 4.9 5.2 5.9 5.2	31.6 33.6 46.2 48.8 43.0 39.9 35.6 39.5 29.4 35.4 26.2 16.5	1.9 2.6 3.5 4.4 5.3 6.2 7.1 7.9 8.7 9.2 9.5 9.6	1.2 1.9 2.2 3.6 4.6 5.5 6.4 7.2 8.1 8.6 9.0 9.3	1.6 2.2 3.0 3.8 4.7 5.6 6.5 7.3 8.2 8.7 9.1 9.4	-0.4 -0.3 0.1 0.4 0.8 1.1 1.5 1.8 2.2 2.7 3.1 3.5	17.1 20.0 23.3 26.2 28.7 31.0 32.8 35.0 35.6 36.5 36.4 35.1
2023: 1 2 3 4 5 6 7 8 9 10 11 12	-0.5 0.3 1.2 0.6 0.4 0.6 -1.1 0.0 1.8 0.6 -0.4 -0.1	-0.5 0.2 1.6 1.1 0.5 0.9 -1.0 -0.2 1.9 0.1 -1.1 0.1	-0.5 0.2 1.6 1.1 0.5 0.9 -1.0 -0.2 1.9 0.1 -1.1 0.1	-1.6 0.4 2.3 0.9 0.3 0.4 -1.8 -0.3 2.6 -0.3 -0.5 0.2	1.3 -3.3 -5.8 -0.3 -2.6 0.8 1.4 3.0 1.9 -2.3 -0.8 0.0	7.0 6.1 4.6 3.0 2.8 1.8 2.5 2.7 1.6 3.4 3.0 3.5	7.3 6.5 5.4 4.5 4.1 2.8 3.5 3.5 2.4 3.8 2.9 3.7	7.3 6.5 5.4 4.5 4.1 2.8 3.5 3.5 2.4 3.8 2.9 3.7	6.0 6.6 6.7 6.1 6.7 4.9 5.4 5.3 3.9 3.5 3.3 3.1	13.5 4.7 -10.9 -13.3 -12.9 -11.7 -8.6 -8.3 -4.3 -13.5 -8.9 -6.6	9.7 9.6 9.2 8.6 7.8 7.0 6.2 5.5 4.7 4.2 3.8 3.5	9.4 9.5 9.2 8.8 8.2 7.5 6.8 6.2 5.4 4.9 4.5 4.2	9.5 4.3 4.7 5.1 5.4 5.5 5.7 5.7 5.4 5.5 5.3 5.1	3.8 30.4 24.9 19.2 14.3 10.1 6.7 3.1 0.7 -3.0 -5.4 -7.1	
2024: 1 2 3 4 5 6 7 8 9 10 11	-0.8 0.1 1.5 0.5 -0.3 0.5 -0.7 0.3 1.8 0.0 -0.4	-0.9 0.1 1.8 0.9 -0.3 1.0 -0.5 0.0 1.8 0.1 -1.2	-0.9 0.1 1.7 0.9 -0.3 1.0 -0.7 0.0 1.8 0.1 -1.1	-1.5 -0.1 2.9 0.7 0.1 0.6 -1.7 0.0 2.9 0.2 -0.2	0.9 -0.4 -1.7 -1.2 2.4 1.5 2.2 0.5 -0.3 0.0 0.0	3.1 2.9 3.2 3.1 2.4 2.3 2.7 3.0 2.9 2.4 2.4	3.2 3.1 3.4 3.2 2.4 2.5 3.0 3.2 3.1 3.1 3.0	3.2 3.1 3.2 3.0 2.2 2.3 2.6 2.8 2.7 2.6 2.7	3.2 2.7 3.2 2.9 2.7 3.0 3.1 3.5 3.7 3.7 4.0	-7.0 -4.3 -0.1 -1.0 2.8 -1.4 -0.7 0.1 -4.5 -2.3	3.2 2.9 2.8 3.3 2.8 3.1 2.8 3.1 3.0 2.9 2.8	3.8 3.6 3.4 3.3 3.1 3.1 3.0 2.9 2.9 3.1 3.1	3.8 3.6 4.3 4.0 3.7 3.5 3.3 3.2 3.2 3.2 3.2	-8.6 -9.3 -8.4 -7.4 -6.5 -5.6 -4.9 -4.4 -4.4 -3.4	

Πηγή: Διεύθυνση Στατιστικών Πληθυσμού, Απασχόλησης και Κόστους Ζωής ΕΛΣΤΑΤ.
 (1) ΔΤΚ: Δείκτης Τιμών Καταναλωτή (εθνικός). Έτος αναφοράς: 2020 = 100.0.
 (2) Εν. ΔΤΚ: Εναρμονισμένος Δείκτης Τιμών Καταναλωτή. Έτος αναφοράς: 2015 = 100.0.
 (3) Εν. ΔΤΚ-ΣΦ: Εναρμονισμένος ΔΤΚ με σταθερούς φόρους. Έτος αναφοράς: 2015 = 100.0.
 (4) ΠΠ: Πυρήνας Πληθωρισμού. Έτος αναφοράς: 2020 = 100.0.
 (5) ΔΤΠΒ: Δείκτης Τιμών Παραγωγού στη Βιομηχανία. Έτος βάσης: 2015 = 100.0.

Source: Population, Employment and Cost of Living Statistics Division ELSTAT.
 (1) CPI: Consumer Price Index. Reference year: 2020 = 100.0.
 (2) HICP: Harmonised Index of Consumer Prices. Reference year: 2015 = 100.0.
 (3) HICP-CT: Harmonised Index of Consumer Prices at constant tax rates. Reference year: 2015 = 100.0.
 (4) CI: Core Inflation. Reference year: 2020 = 100.0.
 (5) PPI: Producer Price Index in Industry. Base year: 2015 = 100.0.

Μέση ετήσια μεταβολή (%)
Annual average rate of change (%)

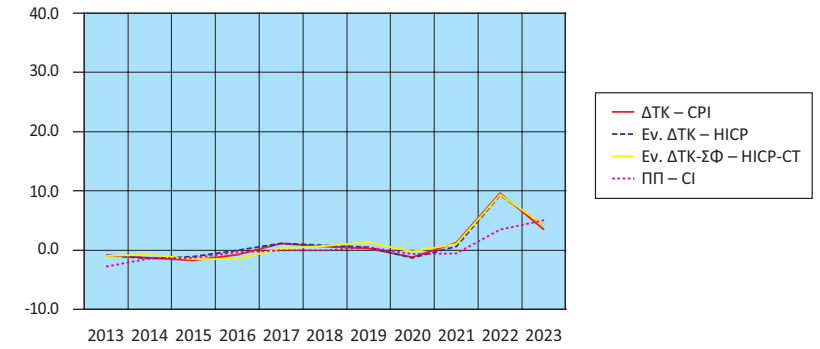

Ετήσια μεταβολή (%)
Annual rate of change (%)

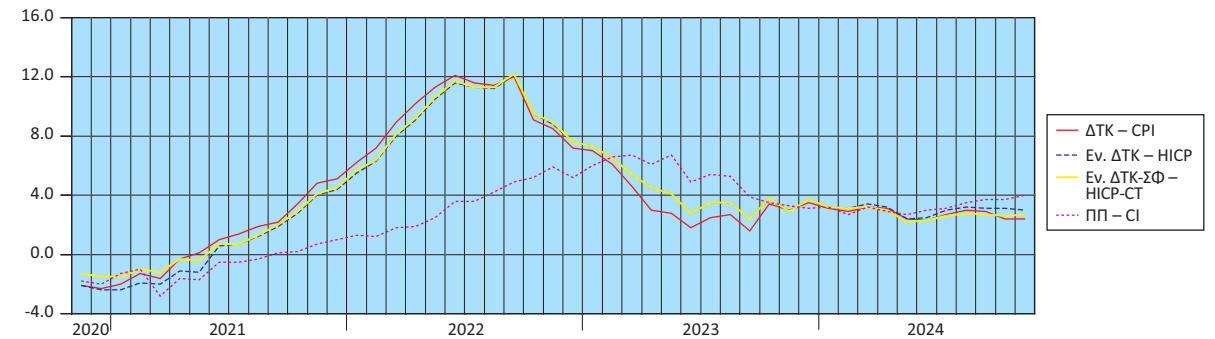

Μηνιαία μεταβολή (%)
Monthly rate of change (%)

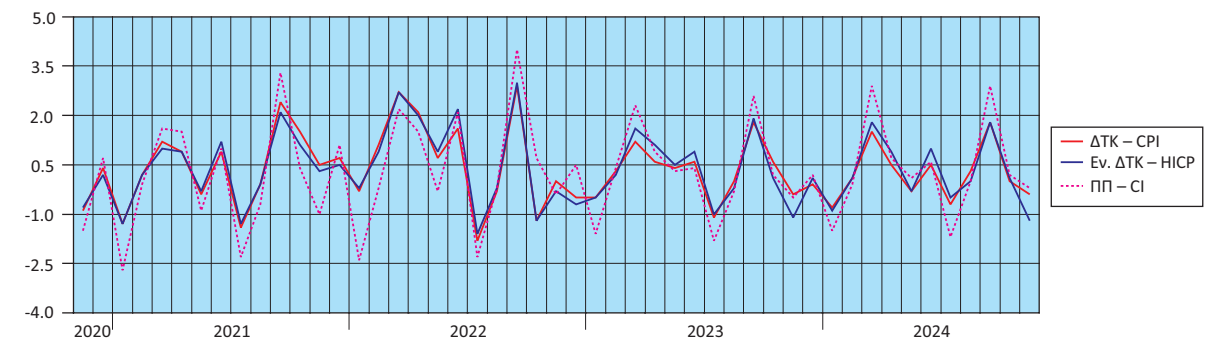

Μεταβολές (%) ΔΤΠΒ
Rates of change (%) of the PPI

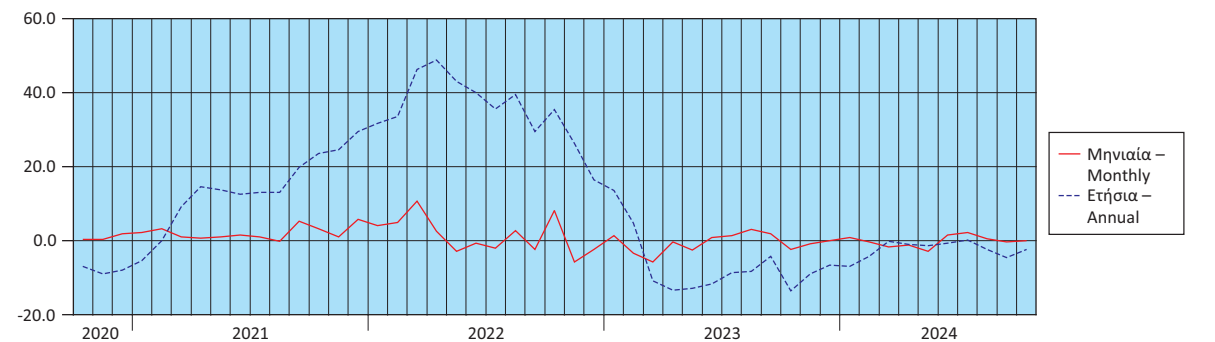

Πίνακας 19. ΕΛΛΑΣ: ΕΜΠΟΡΙΚΟ ΙΣΟΖΥΓΙΟ, 2012 - 2023

Σε δισεκατομμύρια €

Table 19. GREECE: EXTERNAL TRADE BALANCE, 2012 - 2023

In billion €

	2012	2013	2014	2015	2016	2017	2018	2019	2020	2021	2022	2023		
Αφίξεις - Εισαγωγές													Arrivals - Imports	
Συμπεριλαμβανομένης της αξίας των πλοίων	47.97	45.82	46.70	42.21	42.32	47.36	54.12	55.74	48.92	65.83	94.55	83.09	Including the value of ships	
Εξαιρουμένης της αξίας των πλοίων	47.51	45.72	46.46	41.87	42.15	47.23	53.92	55.26	48.68	65.68	94.13	82.76	Excluding the value of ships	
Εξαιρουμένων των πετρελαιοειδών και συμπεριλαμβανομένης της αξίας των πλοίων	30.04	28.85	30.81	31.35	33.02	35.50	38.63	41.35	39.58	49.26	63.05	61.62	Excluding oil products and including the value of ships	
Αποστολές - Εξαγωγές													Dispatches - Exports	
Συμπεριλαμβανομένης της αξίας των πλοίων	27.48	27.22	27.09	25.75	25.45	28.87	33.47	33.87	30.80	40.32	55.76	51.02	Including the value of ships	
Εξαιρουμένης της αξίας των πλοίων	27.36	27.14	26.98	25.61	25.33	28.76	33.34	33.78	30.65	40.20	55.65	50.81	Excluding the value of ships	
Εξαιρουμένων των πετρελαιοειδών και συμπεριλαμβανομένης της αξίας των πλοίων	17.09	16.79	16.87	18.29	18.64	20.00	22.20	23.31	24.13	29.28	36.25	35.27	Excluding oil products and including the value of ships	
Εμπορικό ισοζύγιο, συμπεριλαμβανομένης της αξίας των πλοίων	-20.49	-18.60	-19.61	-16.46	-16.87	-18.49	-20.65	-21.86	-18.11	-25.51	-38.79	-32.07	Trade balance, including the value of ships	
Εμπορικό ισοζύγιο, εξαιρουμένης της αξίας των πλοίων	-20.15	-18.58	-19.48	-16.26	-16.82	-18.47	-20.58	-21.49	-18.04	-25.48	-38.48	-31.95	Trade balance, excluding the value of ships	
Εμπορικό ισοζύγιο, εξαιρουμένων των πετρελαιοειδών και συμπεριλαμβανομένης της αξίας των πλοίων	-12.95	-12.06	-13.94	-13.06	-14.38	-15.50	-16.43	-18.04	-15.45	-19.98	-26.81	-26.35	Trade balance, excluding oil products and including the value of ships	
Εισαγωγές ως ποσοστό (%) επί του ΑΕΠ	25.5	25.5	26.3	23.9	24.3	26.8	30.1	30.4	29.6	36.3	45.8	37.7	Imports as percentage of GDP	
Εξαγωγές ως ποσοστό (%) επί του ΑΕΠ	14.6	15.1	15.3	14.6	14.6	16.3	18.6	18.5	18.7	22.2	27.0	23.2	Exports as percentage of GDP	
Εμπορικό ισοζύγιο ως ποσοστό (%) επί του ΑΕΠ	-10.9	-10.3	-11.1	-9.3	-9.7	-10.5	-11.5	-11.9	-11.0	-14.1	-18.8	-14.6	External trade balance as percentage of GDP	
	(Ετήσια μεταβολή %)													
														(Year-on-year change %)
Αφίξεις - Εισαγωγές													Arrivals - Imports	
Συμπεριλαμβανομένης της αξίας των πλοίων	0.2	-4.5	1.9	-9.6	0.3	11.9	14.3	3.0	-12.2	34.6	43.6	-12.1	Including the value of ships	
Εξαιρουμένης της αξίας των πλοίων	-0.2	-3.8	1.6	-9.9	0.7	12.1	14.2	2.5	-11.9	34.9	43.3	-12.1	Excluding the value of ships	
Εξαιρουμένων των πετρελαιοειδών και συμπεριλαμβανομένης της αξίας των πλοίων	-10.0	-3.9	6.8	1.8	5.3	7.5	8.8	7.1	-4.3	24.4	28.0	-2.3	Excluding oil products and including the value of ships	
Αποστολές - Εξαγωγές													Dispatches - Exports	
Συμπεριλαμβανομένης της αξίας των πλοίων	13.3	-0.9	-0.5	-4.9	-1.2	13.4	16.0	1.2	-9.1	30.9	38.3	-8.5	Including the value of ships	
Εξαιρουμένης της αξίας των πλοίων	13.2	-0.8	-0.6	-5.1	-1.1	13.6	15.9	1.3	-9.3	31.2	38.4	-8.7	Excluding the value of ships	
Εξαιρουμένων των πετρελαιοειδών και συμπεριλαμβανομένης της αξίας των πλοίων	0.5	-1.7	0.5	8.4	1.9	7.3	11.0	5.0	3.5	21.4	23.8	-2.7	Excluding oil products and including the value of ships	
Έλλειμμα του εμπορικού ισοζυγίου, συμπεριλαμβανομένης της αξίας των πλοίων	-13.4	-9.2	5.4	-16.1	2.5	9.6	11.7	5.9	-17.2	40.9	52.0	-17.3	Trade deficit, including the value of ships	
Έλλειμμα του εμπορικού ισοζυγίου, εξαιρουμένης της αξίας των πλοίων	-14.0	-7.8	4.8	-16.5	3.5	9.8	11.4	4.4	-16.1	41.3	51.0	-17.0	Trade deficit, excluding the value of ships	
Έλλειμμα του εμπορικού ισοζυγίου, εξαιρουμένων των πετρελαιοειδών και συμπεριλαμβανομένης της αξίας των πλοίων	-20.9	-6.9	15.6	-6.3	10.1	7.8	6.0	9.8	-14.3	29.3	34.2	-1.7	Trade deficit, excluding oil products and including the value of ships	

Πηγή: Διεύθυνση Στατιστικών Επιχειρήσεων και Διεύθυνση Εθνικών Λογαριασμών ΕΛΣΤΑΤ.

Διαφορές που μπορεί να παρατηρούνται μεταξύ του αθροίσματος των επιμέρους ποσών και των συνόλων οφείλονται στη στρογγυλοποίηση.

Source: Business Statistics Division and National Accounts Division ELSTAT.

Wherever necessary, the data have been rounded up, thus, a slight difference may occur between the sum of the figures and their total.

Αφίξεις - Εισαγωγές (σε δισ. €)
Arrivals - Imports (in bil. €)

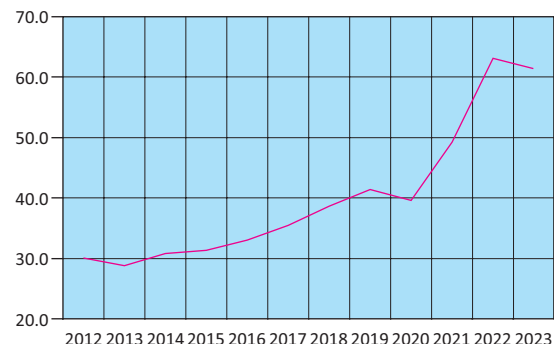

— Εξαιρουμένων των πετρελαιοειδών και συμπεριλαμβανομένης της αξίας των πλοίων
Excluding oil products and including the value of ships

Αποστολές - Εξαγωγές (σε δισ. €)
Dispatches - Exports (in bil. €)

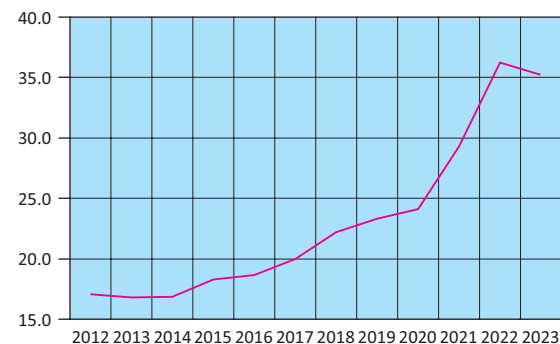

— Εξαιρουμένων των πετρελαιοειδών και συμπεριλαμβανομένης της αξίας των πλοίων
Excluding oil products and including the value of ships

Εμπορικό ισοζύγιο (σε δισ. €)
Trade balance (in bil. €)

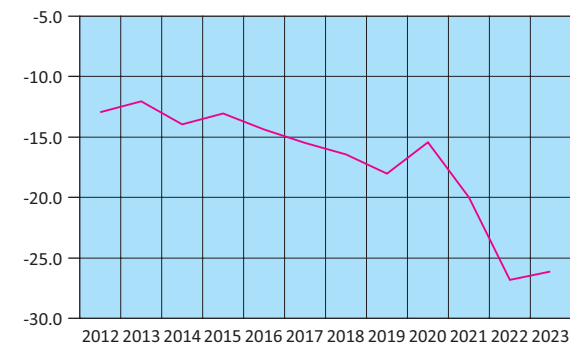

— Εξαιρουμένων των πετρελαιοειδών και συμπεριλαμβανομένης της αξίας των πλοίων
Excluding oil products and including the value of ships

Πίνακας 20. ΕΛΛΑΣ: ΕΜΠΟΡΙΚΟ ΙΣΟΖΥΓΙΟ, ΤΡΙΜΗΝΙΑΙΑ ΣΤΟΙΧΕΙΑ, 2021 - 2024

Σε δισεκατομμύρια €

Table 20. GREECE: EXTERNAL TRADE BALANCE, QUARTERLY DATA, 2021 - 2024

In billion €

	2021 Q2	2021 Q3	2021 Q4	2022 Q1	2022 Q2	2022 Q3	2022 Q4	2023 Q1	2023 Q2	2023 Q3	2023 Q4	2024 Q1	2024 Q2	2024 Q3	
Αφίξεις - Εισαγωγές															Arrivals - Imports
Συμπεριλαμβανομένης της αξίας των πλοίων	15.37	16.85	20.07	20.94	23.84	24.53	25.23	21.20	20.11	20.37	21.40	20.32	21.75	20.89	Including the value of ships
Εξαιρουμένης της αξίας των πλοίων	15.32	16.82	20.03	20.89	23.77	24.46	25.01	21.12	20.02	20.31	21.32	20.23	21.62	20.83	Excluding the value of ships
Εξαιρουμένων των πετρελαιοειδών και συμπεριλαμβανομένης της αξίας των πλοίων	11.86	12.42	14.35	14.93	16.29	15.62	16.22	15.19	15.54	15.00	15.90	15.13	16.08	15.80	Excluding oil products and including the value of ships
Αποστολές - Εξαγωγές															Dispatches - Exports
Συμπεριλαμβανομένης της αξίας των πλοίων	9.86	10.18	11.46	11.82	14.51	14.97	14.46	13.86	12.27	12.41	12.48	12.34	13.01	12.48	Including the value of ships
Εξαιρουμένης της αξίας των πλοίων	9.82	10.16	11.42	11.80	14.47	14.95	14.44	13.78	12.21	12.38	12.44	12.31	12.93	12.44	Excluding the value of ships
Εξαιρουμένων των πετρελαιοειδών και συμπεριλαμβανομένης της αξίας των πλοίων	7.19	7.18	8.22	8.48	9.02	9.18	9.57	9.50	9.04	8.14	8.59	8.64	9.13	9.00	Excluding oil products and including the value of ships
Εμπορικό ισοζύγιο, συμπεριλαμβανομένης της αξίας των πλοίων	-5.51	-6.67	-8.61	-9.12	-9.34	-9.56	-10.77	-7.34	-7.84	-7.97	-8.92	-7.98	-8.74	-8.41	Trade balance, including the value of ships
Εμπορικό ισοζύγιο, εξαιρουμένης της αξίας των πλοίων	-5.50	-6.66	-8.61	-9.09	-9.30	-9.51	-10.57	-7.34	-7.81	-7.92	-8.88	-7.92	-8.69	-8.39	Trade balance, excluding the value of ships
Εμπορικό ισοζύγιο, εξαιρουμένων των πετρελαιοειδών και συμπεριλαμβανομένης της αξίας των πλοίων	-4.67	-5.24	-6.14	-6.44	-7.27	-6.44	-6.65	-5.69	-6.50	-6.86	-7.31	-6.50	-6.95	-6.80	Trade balance, excluding oil products and including the value of ships
															(Year-on-year change %)
Αφίξεις - Εισαγωγές															Arrivals - Imports
Συμπεριλαμβανομένης της αξίας των πλοίων	46.4	35.7	57.5	54.6	55.1	45.6	25.7	1.2	-15.6	-16.9	-15.2	-4.2	8.1	2.5	Including the value of ships
Εξαιρουμένης της αξίας των πλοίων	46.6	35.9	58.4	54.6	55.2	45.4	24.8	1.1	-15.8	-17.0	-14.8	-4.2	8.0	2.6	Excluding the value of ships
Εξαιρουμένων των πετρελαιοειδών και συμπεριλαμβανομένης της αξίας των πλοίων	33.3	21.7	38.0	40.5	37.3	25.8	13.0	1.8	-4.6	-4.0	-2.0	-0.4	3.5	5.3	Excluding oil products and including the value of ships
Αποστολές - Εξαγωγές															Dispatches - Exports
Συμπεριλαμβανομένης της αξίας των πλοίων	44.3	34.1	36.5	34.0	47.2	47.1	26.2	17.2	-15.4	-17.1	-13.7	-10.9	6.0	0.6	Including the value of ships
Εξαιρουμένης της αξίας των πλοίων	44.1	34.3	37.6	34.0	47.4	47.2	26.4	16.8	-15.6	-17.2	-13.9	-10.7	5.9	0.5	Excluding the value of ships
Εξαιρουμένων των πετρελαιοειδών και συμπεριλαμβανομένης της αξίας των πλοίων	28.9	20.3	24.2	26.8	25.3	27.9	16.4	12.0	0.2	-11.3	-10.2	-9.1	1.0	10.6	Excluding oil products and including the value of ships
Έλλειμμα του εμπορικού ισοζυγίου, συμπεριλαμβανομένης της αξίας των πλοίων	50.4	38.1	98.2	93.0	69.3	43.4	25.2	-19.5	-16.0	-16.6	-17.2	8.6	11.5	5.5	Trade deficit, including the value of ships
Έλλειμμα του εμπορικού ισοζυγίου, εξαιρουμένης της αξίας των πλοίων	51.3	38.4	98.1	93.2	69.0	42.8	22.7	-19.2	-16.0	-16.7	-16.0	7.8	11.3	5.9	Trade deficit, excluding the value of ships
Έλλειμμα του εμπορικού ισοζυγίου, εξαιρουμένων των πετρελαιοειδών και συμπεριλαμβανομένης της αξίας των πλοίων	40.6	23.8	62.1	63.8	55.8	22.9	8.5	-11.7	-10.7	6.5	9.8	14.2	7.0	-0.9	Trade deficit, excluding oil products and including the value of ships

Πηγή: Διεύθυνση Στατιστικών Επιχειρήσεων ΕΛΣΤΑΤ.

Διαφορές που μπορεί να παρατηρούνται μεταξύ του αθροίσματος των επιμέρους ποσών και των συνόλων οφείλονται στη στρογγυλοποίηση.

Source: Business Statistics Division ELSTAT.

Wherever necessary, the data have been rounded up, thus, a slight difference may occur between the sum of the figures and their total.

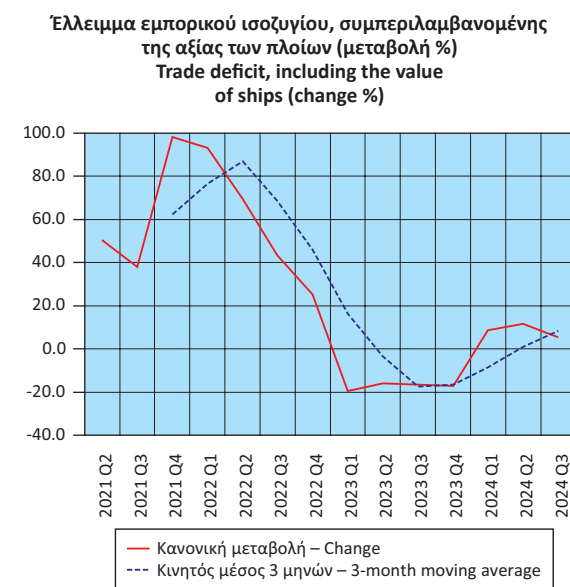
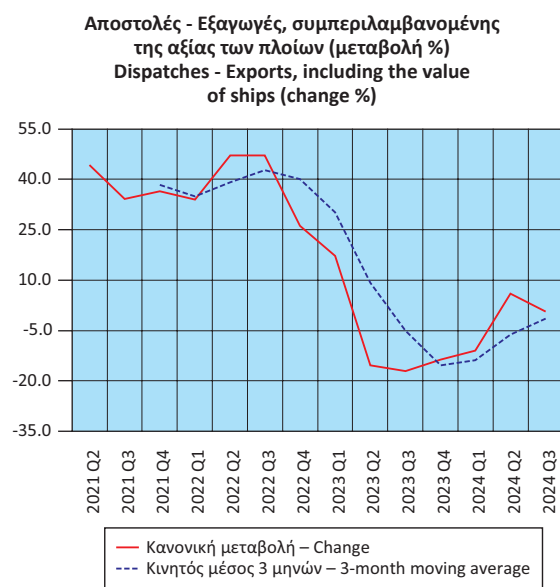
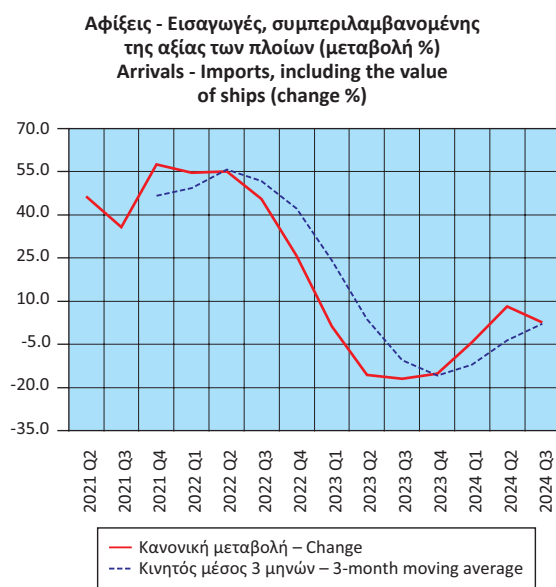

Πίνακας 21. ΕΛΛΑΣ: ΑΦΙΞΕΙΣ - ΕΙΣΑΓΩΓΕΣ, ΑΠΟΣΤΟΛΕΣ - ΕΞΑΓΩΓΕΣ, ΕΝΔΟΚΟΙΝΟΤΙΚΟ ΕΜΠΟΡΙΟ - ΕΜΠΟΡΙΟ ΜΕ ΤΡΙΤΕΣ ΧΩΡΕΣ, ΜΕ ΠΕΤΡΕΛΑΙΟΕΙΔΗ, 2012 - 2023

Table 21. GREECE: ARRIVALS - IMPORTS, DISPATCHES - EXPORTS, INTRA EU TRADE - EXTRA EU TRADE, INCLUDING OIL PRODUCTS, 2012 - 2023

Σε δισεκατομμύρια €

In billion €

	2012	2013	2014	2015	2016	2017	2018	2019	2020	2021	2022	2023	
Αφίξεις - Εισαγωγές													Arrivals - Imports
Ευρωπαϊκή Ένωση	21.56	20.96	22.06	21.85	22.93	25.00	27.09	28.57	27.94	34.20	41.28	42.21	European Union
Τρίτες χώρες	26.40	24.86	24.64	20.36	19.39	22.35	27.03	27.16	20.98	31.63	53.27	40.88	Third countries
Σύνολο	47.97	45.82	46.70	42.21	42.32	47.36	54.12	55.74	48.92	65.83	94.55	83.09	Total
Αποστολές - Εξαγωγές													Dispatches - Exports
Ευρωπαϊκή Ένωση	11.33	11.82	12.12	12.93	13.26	14.38	16.48	17.75	17.71	21.85	31.17	29.14	European Union
Τρίτες χώρες	16.15	15.40	14.96	12.82	12.19	14.49	16.99	16.12	13.10	18.47	24.59	21.88	Third countries
Σύνολο	27.48	27.22	27.09	25.75	25.45	28.87	33.47	33.87	30.80	40.32	55.76	51.02	Total
(Ετήσια μεταβολή %)													(Year-on-year change %)
Αφίξεις - Εισαγωγές													Arrivals - Imports
Ευρωπαϊκή Ένωση	-9.3	-2.8	5.2	-0.9	4.9	9.1	8.3	5.5	-2.2	22.4	20.7	2.3	European Union
Τρίτες χώρες	9.5	-5.8	-0.9	-17.4	-4.7	15.3	20.9	0.5	-22.8	50.8	68.4	-23.3	Third countries
Σύνολο	0.2	-4.5	1.9	-9.6	0.3	11.9	14.3	3.0	-12.2	34.6	43.6	-12.1	Total
Αποστολές - Εξαγωγές													Dispatches - Exports
Ευρωπαϊκή Ένωση	-2.0	4.4	2.5	6.6	2.5	8.5	14.6	7.7	-0.2	23.4	42.7	-6.5	European Union
Τρίτες χώρες	27.3	-4.6	-2.8	-14.3	-5.0	18.9	17.3	-5.1	-18.8	41.1	33.1	-11.0	Third countries
Σύνολο	13.3	-0.9	-0.5	-4.9	-1.2	13.4	16.0	1.2	-9.1	30.9	38.3	-8.5	Total

Πηγή: Διεύθυνση Στατιστικών Επιχειρήσεων ΕΛΣΤΑΤ.

Διαφορές που μπορεί να παρατηρούνται μεταξύ του αθροίσματος των επιμέρους ποσών και των συνόλων οφείλονται στη στρογγυλοποίηση.

Source: Business Statistics Division ELSTAT.

Wherever necessary, the data have been rounded up, thus, a slight difference may occur between the sum of the figures and their total.

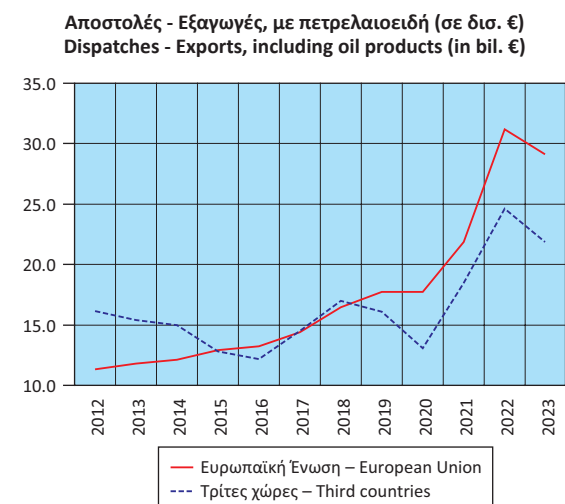
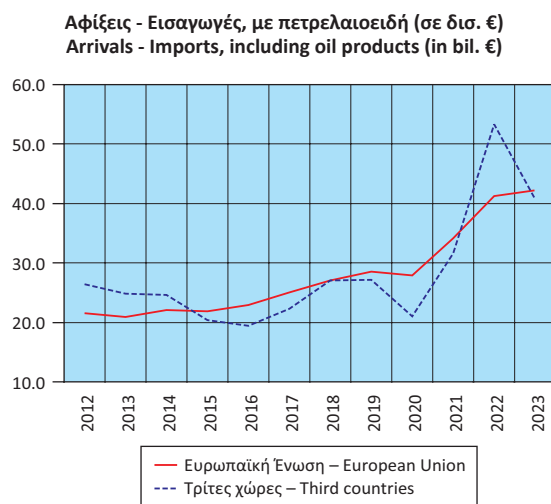

Πίνακας 22. ΕΛΛΑΣ: ΑΦΙΞΕΙΣ - ΕΙΣΑΓΩΓΕΣ, ΑΠΟΣΤΟΛΕΣ - ΕΞΑΓΩΓΕΣ, ΕΝΔΟΚΟΙΝΟΤΙΚΟ ΕΜΠΟΡΙΟ - ΕΜΠΟΡΙΟ ΜΕ ΤΡΙΤΕΣ ΧΩΡΕΣ, ΧΩΡΙΣ ΠΕΤΡΕΛΑΙΟΕΙΔΗ, 2012 - 2023

Table 22. GREECE: ARRIVALS - IMPORTS, DISPATCHES - EXPORTS, INTRA EU TRADE - EXTRA EU TRADE, EXCLUDING OIL PRODUCTS, 2012 - 2023

Σε δισεκατομμύρια €

In billion €

	2012	2013	2014	2015	2016	2017	2018	2019	2020	2021	2022	2023	
Αφίξεις - Εισαγωγές													Arrivals - Imports
Ευρωπαϊκή Ένωση	20.43	19.96	21.10	21.10	22.33	24.17	26.12	27.53	27.25	33.19	39.78	40.97	European Union
Τρίτες χώρες	9.61	8.89	9.71	10.25	10.69	11.33	12.51	13.82	12.34	16.07	23.27	20.65	Third countries
Σύνολο	30.04	28.85	30.81	31.35	33.02	35.50	38.63	41.35	39.58	49.26	63.05	61.62	Total
Αποστολές - Εξαγωγές													Dispatches - Exports
Ευρωπαϊκή Ένωση	9.87	9.83	9.99	11.07	11.70	12.45	14.02	14.86	15.73	19.27	23.92	23.48	European Union
Τρίτες χώρες	7.22	6.96	6.88	7.22	6.93	7.55	8.18	8.45	8.40	10.01	12.32	11.79	Third countries
Σύνολο	17.09	16.79	16.87	18.29	18.64	20.00	22.20	23.31	24.13	29.28	36.25	35.27	Total
(Ετήσια μεταβολή %)													(Year-on-year change %)
Αφίξεις - Εισαγωγές													Arrivals - Imports
Ευρωπαϊκή Ένωση	-10.8	-2.3	5.7	0.0	5.8	8.3	8.0	5.4	-1.0	21.8	19.9	3.0	European Union
Τρίτες χώρες	-8.1	-7.5	9.2	5.6	4.3	6.0	10.4	10.5	-10.7	30.2	44.9	-11.3	Third countries
Σύνολο	-10.0	-3.9	6.8	1.8	5.3	7.5	8.8	7.1	-4.3	24.4	28.0	-2.3	Total
Αποστολές - Εξαγωγές													Dispatches - Exports
Ευρωπαϊκή Ένωση	-5.1	-0.4	1.6	10.9	5.7	6.3	12.7	6.0	5.8	22.5	24.1	-1.8	European Union
Τρίτες χώρες	9.4	-3.5	-1.1	4.8	-3.9	8.9	8.3	3.3	-0.6	19.2	23.1	-4.4	Third countries
Σύνολο	0.5	-1.7	0.5	8.4	1.9	7.3	11.0	5.0	3.5	21.4	23.8	-2.7	Total

Πηγή: Διεύθυνση Στατιστικών Επιχειρήσεων ΕΛΣΤΑΤ.

Διαφορές που μπορεί να παρατηρούνται μεταξύ του αθροίσματος των επιμέρους ποσών και των συνόλων οφείλονται στη στρογγυλοποίηση.

Source: Business Statistics Division ELSTAT.

Wherever necessary, the data have been rounded up, thus, a slight difference may occur between the sum of the figures and their total.

Αφίξεις - Εισαγωγές, χωρίς πετρελαιοειδή (σε δισ. €)
Arrivals - Imports, excluding oil products (in bil. €)

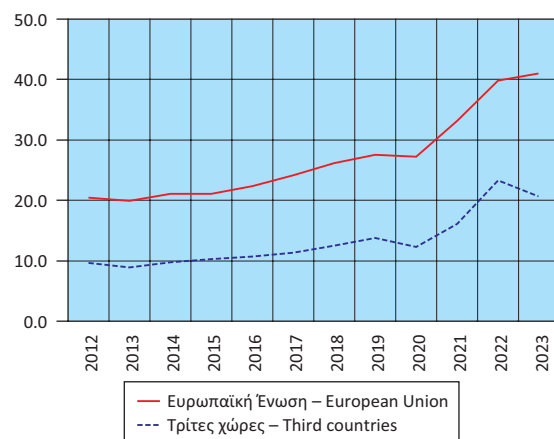

Αποστολές - Εξαγωγές, χωρίς πετρελαιοειδή (σε δισ. €)
Dispatches - Exports, excluding oil products (in bil. €)

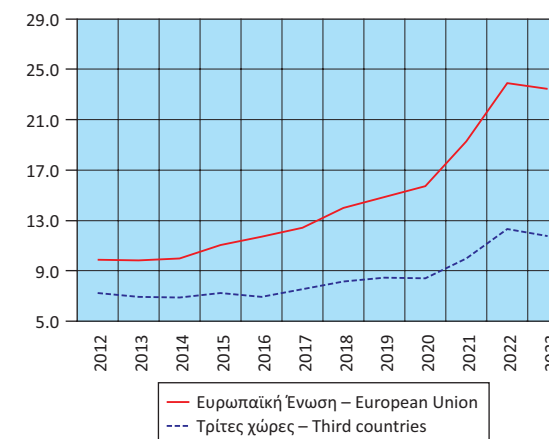

Πίνακας 23. ΕΛΛΑΣ: ΑΦΙΞΕΙΣ - ΕΙΣΑΓΩΓΕΣ, ΑΠΟΣΤΟΛΕΣ - ΕΞΑΓΩΓΕΣ, ΕΝΔΟΚΟΙΝΟΤΙΚΟ ΕΜΠΟΡΙΟ - ΕΜΠΟΡΙΟ ΜΕ ΤΡΙΤΕΣ ΧΩΡΕΣ, ΜΕ ΠΕΤΡΕΛΑΙΟΕΙΔΗ, ΤΡΙΜΗΝΙΑΙΑ ΣΤΟΙΧΕΙΑ, 2021 - 2024

Table 23. GREECE: ARRIVALS - IMPORTS, DISPATCHES - EXPORTS, INTRA EU TRADE - EXTRA EU TRADE, INCLUDING OIL PRODUCTS, QUARTERLY DATA, 2021 - 2024

Σε δισεκατομμύρια €

In billion €

	2021 Q2	2021 Q3	2021 Q4	2022 Q1	2022 Q2	2022 Q3	2022 Q4	2023 Q1	2023 Q2	2023 Q3	2023 Q4	2024 Q1	2024 Q2	2024 Q3	
Αφίξεις - Εισαγωγές															Arrivals - Imports
Ευρωπαϊκή Ένωση	8.30	8.47	9.96	9.83	10.35	10.16	10.94	10.33	10.43	10.21	11.25	10.34	10.74	10.56	European Union
Τρίτες χώρες	7.07	8.38	10.11	11.11	13.50	14.37	14.29	10.88	9.68	10.17	10.15	9.98	11.01	10.33	Third countries
Σύνολο	15.37	16.85	20.07	20.94	23.84	24.53	25.23	21.20	20.11	20.37	21.40	20.32	21.75	20.89	Total
Αποστολές - Εξαγωγές															Dispatches - Exports
Ευρωπαϊκή Ένωση	5.40	5.62	6.04	6.66	7.77	8.45	8.29	8.11	7.33	6.96	6.74	6.76	7.27	6.71	European Union
Τρίτες χώρες	4.45	4.57	5.42	5.16	6.74	6.52	6.17	5.75	4.95	5.45	5.74	5.58	5.74	5.77	Third countries
Σύνολο	9.86	10.18	11.46	11.82	14.51	14.97	14.46	13.86	12.27	12.41	12.48	12.34	13.01	12.48	Total
(Ετήσια μεταβολή %)															(Year-on-year change %)
Αφίξεις - Εισαγωγές															Arrivals - Imports
Ευρωπαϊκή Ένωση	36.3	18.8	32.1	31.7	24.7	19.9	9.8	5.1	0.8	0.5	2.8	0.1	3.0	3.5	European Union
Τρίτες χώρες	60.4	58.4	94.4	82.8	90.9	71.6	41.4	-2.1	-28.2	-29.3	-29.0	-8.3	13.7	1.6	Third countries
Σύνολο	46.4	35.7	57.5	54.6	55.1	45.6	25.7	1.2	-15.6	-16.9	-15.2	-4.2	8.1	2.5	Total
Αποστολές - Εξαγωγές															Dispatches - Exports
Ευρωπαϊκή Ένωση	34.0	26.2	28.1	39.1	43.8	50.6	37.2	21.8	-5.7	-17.7	-18.7	-16.7	-0.8	-3.5	European Union
Τρίτες χώρες	59.1	45.3	47.2	28.0	51.2	42.7	13.9	11.3	-26.6	-16.4	-7.1	-2.8	16.1	5.9	Third countries
Σύνολο	44.3	34.1	36.5	34.0	47.2	47.1	26.2	17.2	-15.4	-17.1	-13.7	-10.9	6.0	0.6	Total

Πηγή: Διεύθυνση Στατιστικών Επιχειρήσεων ΕΛΣΤΑΤ.

Διαφορές που μπορεί να παρατηρούνται μεταξύ του αθροίσματος των επιμέρους ποσών και των συνόλων οφείλονται στη στρογγυλοποίηση.

Source: Business Statistics Division ELSTAT.

Wherever necessary, the data have been rounded up, thus, a slight difference may occur between the sum of the figures and their total.

Αφίξεις - Εισαγωγές, με πετρελαιοειδή (σε δισ. €)
Arrivals - Imports, including oil products (in bil. €)

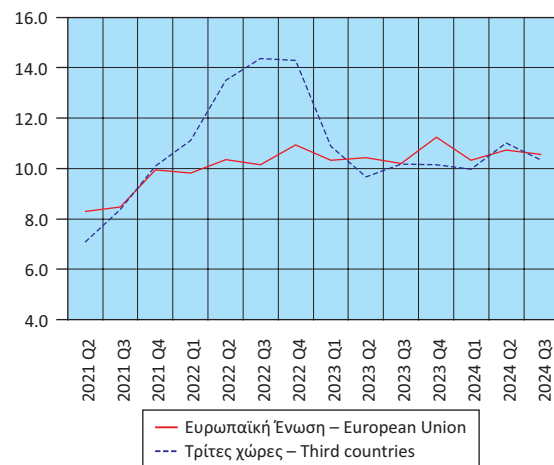

Αποστολές - Εξαγωγές, με πετρελαιοειδή (σε δισ. €)
Dispatches - Exports, including oil products (in bil. €)

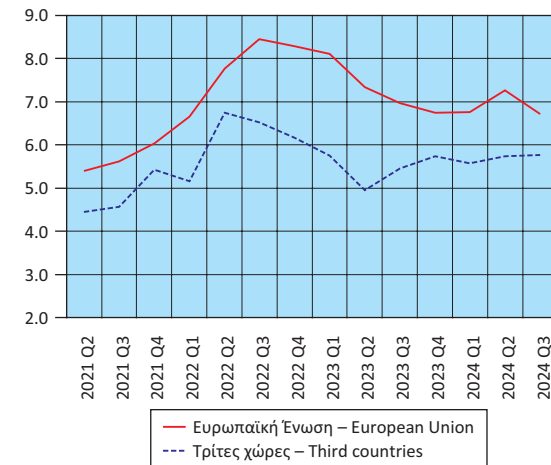

Πίνακας 24. ΕΛΛΑΣ: ΑΦΙΞΕΙΣ - ΕΙΣΑΓΩΓΕΣ, ΑΠΟΣΤΟΛΕΣ - ΕΞΑΓΩΓΕΣ, ΕΝΔΟΚΟΙΝΟΤΙΚΟ ΕΜΠΟΡΙΟ - ΕΜΠΟΡΙΟ ΜΕ ΤΡΙΤΕΣ ΧΩΡΕΣ, ΧΩΡΙΣ ΠΕΤΡΕΛΑΙΟΕΙΔΗ, ΤΡΙΜΗΝΙΑΙΑ ΣΤΟΙΧΕΙΑ, 2021 - 2024

Table 24. GREECE: ARRIVALS - IMPORTS, DISPATCHES - EXPORTS, INTRA EU TRADE - EXTRA EU TRADE, EXCLUDING OIL PRODUCTS, QUARTERLY DATA, 2021 - 2024

Σε δισεκατομμύρια €

In billion €

	2021 Q2	2021 Q3	2021 Q4	2022 Q1	2022 Q2	2022 Q3	2022 Q4	2023 Q1	2023 Q2	2023 Q3	2023 Q4	2024 Q1	2024 Q2	2024 Q3	
Αφίξεις - Εισαγωγές															Arrivals - Imports
Ευρωπαϊκή Ένωση	8.10	8.15	9.65	9.53	9.96	9.73	10.57	9.95	10.13	9.97	10.92	10.12	10.50	10.34	European Union
Τρίτες χώρες	3.76	4.26	4.70	5.40	6.33	5.89	5.65	5.24	5.40	5.03	4.98	5.01	5.57	5.57	Third countries
Σύνολο	11.86	12.42	14.35	14.93	16.29	15.62	16.22	15.19	15.54	15.00	15.90	15.13	16.08	15.92	Total
Αποστολές - Εξαγωγές															Dispatches - Exports
Ευρωπαϊκή Ένωση	4.83	4.81	5.18	5.72	5.99	6.04	6.17	6.40	6.08	5.47	5.54	5.73	6.02	5.77	European Union
Τρίτες χώρες	2.37	2.37	3.03	2.76	3.03	3.14	3.40	3.10	2.96	2.67	3.05	2.91	3.10	3.10	Third countries
Σύνολο	7.19	7.18	8.22	8.48	9.02	9.18	9.57	9.50	9.04	8.14	8.59	8.64	9.13	8.88	Total
(Ετήσια μεταβολή %)															(Year-on-year change %)
Αφίξεις - Εισαγωγές															Arrivals - Imports
Ευρωπαϊκή Ένωση	35.0	17.1	31.2	30.8	22.9	19.3	9.5	4.4	1.7	2.5	3.3	1.8	3.7	3.7	European Union
Τρίτες χώρες	29.8	31.6	54.5	61.7	68.3	38.1	20.3	-3.0	-14.6	-14.7	-11.9	-4.5	3.1	10.9	Third countries
Σύνολο	33.3	21.7	38.0	40.5	37.3	25.8	13.0	1.8	-4.6	-4.0	-2.0	-0.4	3.5	6.1	Total
Αποστολές - Εξαγωγές															Dispatches - Exports
Ευρωπαϊκή Ένωση	31.8	21.5	23.2	28.6	23.9	25.7	19.0	11.8	1.6	-9.5	-10.2	-10.4	-0.9	5.6	European Union
Τρίτες χώρες	23.5	17.8	26.1	23.2	28.2	32.2	11.9	12.5	-2.4	-14.9	-10.1	-6.4	4.9	16.1	Third countries
Σύνολο	28.9	20.3	24.2	26.8	25.3	27.9	16.4	12.0	0.2	-11.3	-10.2	-9.1	1.0	9.1	Total

Πηγή: Διεύθυνση Στατιστικών Επιχειρήσεων ΕΛΣΤΑΤ.

Διαφορές που μπορεί να παρατηρούνται μεταξύ του αθροίσματος των επιμέρους ποσών και των συνόλων οφείλονται στη στρογγυλοποίηση.

Source: Business Statistics Division ELSTAT.

Wherever necessary, the data have been rounded up, thus, a slight difference may occur between the sum of the figures and their total.

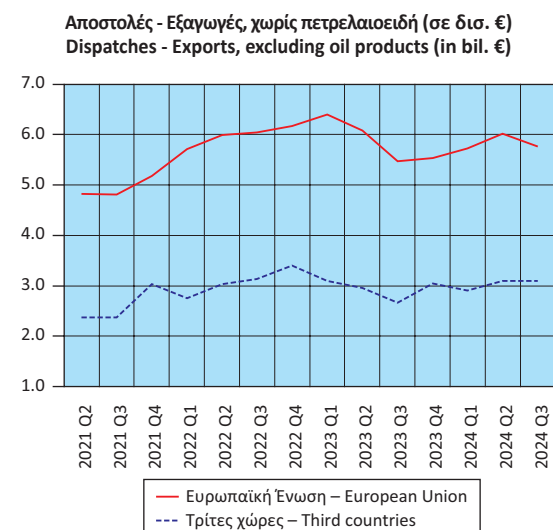
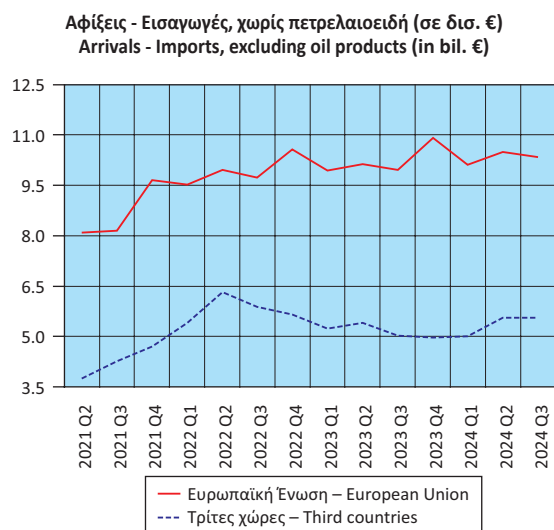

Πίνακας 25. ΕΛΛΑΣ: ΑΦΙΞΕΙΣ - ΕΙΣΑΓΩΓΕΣ, ΑΠΟΣΤΟΛΕΣ - ΕΞΑΓΩΓΕΣ, ΚΑΤΑ ΧΩΡΑ ΕΤΑΙΡΟ, ΜΕ ΠΕΤΡΕΛΑΙΟΕΙΔΗ, 2010, 2015, 2023
Table 25. GREECE: ARRIVALS - IMPORTS, DISPATCHES - EXPORTS, BY PARTNER COUNTRY, INCLUDING OIL PRODUCTS, 2010, 2015, 2023

Σε δισεκατομμύρια €

In billion €

Χώρες ⁽¹⁾	2010		2015		2023		Countries ⁽¹⁾
	Αξία Value	Ποσοστό (%) συνόλου Percent of total	Αξία Value	Ποσοστό (%) συνόλου Percent of total	Αξία Value	Ποσοστό (%) συνόλου Percent of total	
Αφίξεις - Εισαγωγές							Arrivals - Imports
Γερμανία	6.03	12.2	4.69	11.1	8.69	10.5	Germany
Ιταλία	5.21	10.5	3.64	8.6	6.81	8.2	Italy
Ρωσία	4.83	9.7	3.40	8.1	2.45	2.9	Russia
Ολλανδία	2.66	5.4	2.42	5.7	5.01	6.0	Netherlands
Γαλλία	2.59	5.2	1.95	4.6	3.68	4.4	France
Κίνα	2.26	4.6	2.55	6.0	6.90	8.3	China
Βέλγιο	1.70	3.4	1.44	3.4	2.28	2.8	Belgium
Ισπανία	1.61	3.2	1.60	3.8	3.04	3.7	Spain
Ηνωμένες Πολιτείες	1.41	2.8	0.58	1.4	1.51	1.8	United States
Νότια Κορέα	0.78	1.6	0.39	0.9	0.44	0.5	South Korea
Λοιπές χώρες	20.58	41.4	19.54	46.3	42.13	50.8	Other countries
Αποστολές - Εξαγωγές							Dispatches - Exports
Γερμανία	1.96	9.3	1.89	7.3	3.41	6.7	Germany
Ιταλία	1.95	9.2	2.94	11.4	5.89	11.6	Italy
Κύπρος	1.45	6.9	1.54	6.0	3.30	6.5	Cyprus
Τουρκία	1.21	5.7	1.71	6.6	1.82	3.6	Turkey
Βουλγαρία	1.15	5.4	1.36	5.3	3.54	6.9	Bulgaria
Ηνωμένο Βασίλειο	1.02	4.8	1.10	4.3	1.92	3.8	United Kingdom
Ηνωμένες Πολιτείες	0.98	4.6	1.20	4.6	2.12	4.2	United States
Γαλλία	0.66	3.1	0.67	2.6	1.80	3.5	France
Ρουμανία	0.64	3.0	0.73	2.8	1.83	3.6	Romania
Γιβραλτάρ	0.63	3.0	0.40	1.5	1.15	2.3	Gibraltar
Λοιπές χώρες	9.50	44.9	12.23	47.5	24.21	47.5	Other countries

Πηγή: Διεύθυνση Στατιστικών Επιχειρήσεων ΕΛΣΤΑΤ.
 Διαφορές που μπορεί να παρατηρούνται μεταξύ του αθροίσματος των επιμέρους ποσών και των συνόλων οφείλονται στη στρογγυλοποίηση.

(1) Οι χώρες εμφανίζονται σε φθίνουσα σειρά, με βάση τις εισαγωγές και τις εξαγωγές, αντίστοιχα, του 2010.

Source: Business Statistics Division ELSTAT.
 Wherever necessary, the data have been rounded up, thus, a slight difference may occur between the sum of the figures and their total.

(1) The countries are ranked in descending order, according to the imports and exports, respectively, of 2010.

Αφίξεις - Εισαγωγές (%)
Arrivals - Imports (%)

2010

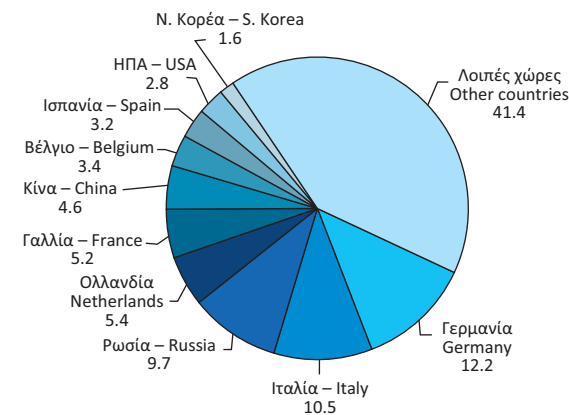

2015

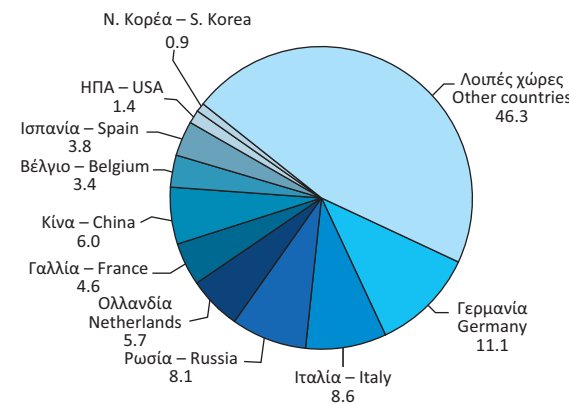

2023

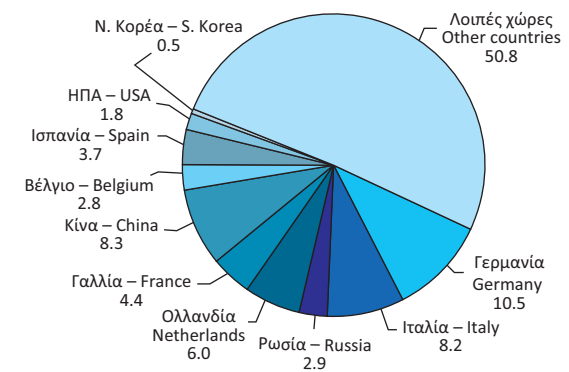

Αποστολές - Εξαγωγές (%)
Dispatches - Exports (%)

2010

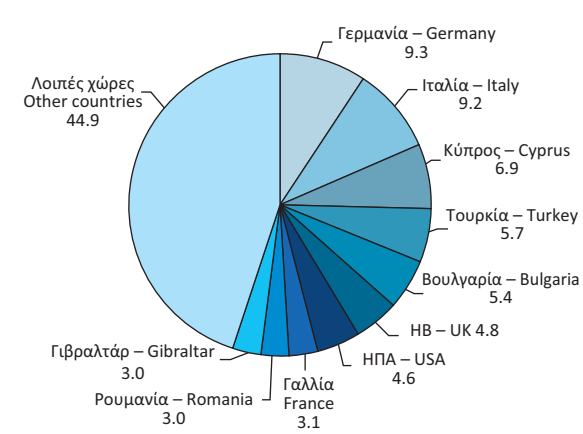

2015

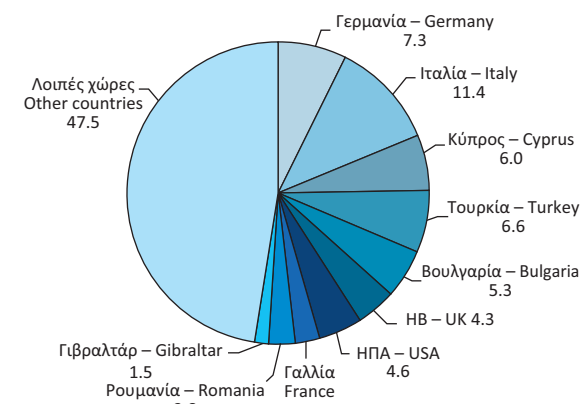

2023

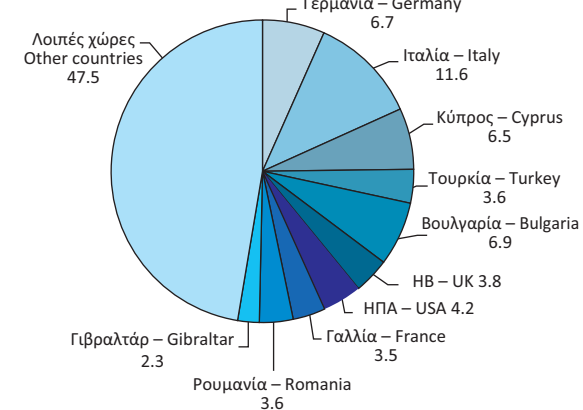

Πίνακας 26. ΕΛΛΑΣ: ΑΦΙΞΕΙΣ - ΕΙΣΑΓΩΓΕΣ, ΚΑΤΑ ΚΥΡΙΕΣ ΚΑΤΗΓΟΡΙΕΣ ΠΡΟΪΟΝΤΩΝ ΤΗΣ ΤΤΔΕ⁽¹⁾, 2012 - 2023

Table 26. GREECE: ARRIVALS - IMPORTS, BY MAIN PRODUCT CATEGORIES ACCORDING TO SITC⁽¹⁾, 2012 - 2023

Σε δισεκατομμύρια €

In billion €

	2012	2013	2014	2015	2016	2017	2018	2019	2020	2021	2022	2023	
Σύνολο	47.97	45.82	46.70	42.21	42.32	47.36	54.12	55.74	48.92	65.83	94.55	83.09	Total
Πρωτογενή αγαθά (0-4)	25.41	24.36	23.45	18.38	17.09	20.07	24.03	23.30	17.43	26.68	45.60	34.74	Primary goods (0-4)
Τρόφιμα, ποτά, καπνός (0+1)	5.54	5.66	5.67	5.65	6.02	6.30	6.42	6.75	6.23	7.18	9.17	9.48	Food, drinks and tobacco (0+1)
Πρώτες ύλες (2+4)	1.59	1.47	1.48	1.39	1.34	1.55	1.64	1.63	1.52	2.19	2.90	2.49	Raw materials (2+4)
Προϊόντα ενέργειας (3)	18.28	17.23	16.30	11.34	9.73	12.22	15.96	14.92	9.68	17.30	33.53	22.77	Energy products (3)
Βιομηχανικά αγαθά (5-8)	22.48	21.42	23.11	23.73	25.18	27.03	30.04	32.17	31.39	38.00	47.71	46.95	Manufactured goods (5-8)
Χημικά (5)	6.57	6.56	6.65	6.79	6.88	7.42	7.98	8.65	9.98	11.00	12.40	11.74	Chemicals (5)
Μηχανήματα και υλικό μεταφορών (7)	7.13	5.99	6.94	7.37	7.89	8.26	9.70	10.53	9.88	12.43	15.76	16.88	Machinery and transport equipment (7)
Άλλα βιομηχανικά αγαθά (6+8)	8.78	8.87	9.51	9.56	10.41	11.34	12.36	12.98	11.53	14.57	19.55	18.33	Other manufactured goods (6+8)
Προϊόντα, μη κατονομαζόμενα (9)	0.07	0.04	0.14	0.10	0.05	0.26	0.05	0.27	0.10	1.16	1.24	1.40	Products, not elsewhere classified (9)
	(Ετήσια μεταβολή %)												(Year-on-year change %)
Σύνολο	0.2	-4.5	1.9	-9.6	0.3	11.9	14.3	3.0	-12.2	34.6	43.6	-12.1	Total
Πρωτογενή αγαθά (0-4)	13.4	-4.1	-3.8	-21.6	-7.0	17.4	19.7	-3.0	-25.2	53.1	70.9	-23.8	Primary goods (0-4)
Τρόφιμα, ποτά, καπνός (0+1)	-6.7	2.1	0.2	-0.2	6.5	4.7	1.9	5.1	-7.7	15.3	27.7	3.4	Food, drinks and tobacco (0+1)
Πρώτες ύλες (2+4)	-3.9	-7.3	0.5	-6.4	-3.0	15.5	5.9	-0.5	-7.1	44.5	32.2	-14.0	Raw materials (2+4)
Προϊόντα ενέργειας (3)	23.4	-5.7	-5.4	-30.4	-14.2	25.6	30.7	-6.6	-35.1	78.8	93.8	-32.1	Energy products (3)
Βιομηχανικά αγαθά (5-8)	-11.2	-4.7	7.9	2.7	6.1	7.3	11.1	7.1	-2.4	21.1	25.6	-1.6	Manufactured goods (5-8)
Χημικά (5)	-8.8	-0.2	1.4	2.1	1.3	7.9	7.5	8.4	15.3	10.2	12.7	-5.3	Chemicals (5)
Μηχανήματα και υλικό μεταφορών (7)	-8.4	-15.9	15.9	6.1	7.1	4.7	17.4	8.6	-6.2	25.8	26.8	7.1	Machinery and transport equipment (7)
Άλλα βιομηχανικά αγαθά (6+8)	-15.0	1.0	7.2	0.5	8.8	9.0	9.0	5.0	-11.2	26.4	34.2	-6.2	Other manufactured goods (6+8)
Προϊόντα, μη κατονομαζόμενα (9)	-55.3	-48.8	277.6	-26.1	-54.5	459.1	-79.8	421.4	-62.6	1,044.4	7.1	12.6	Products, not elsewhere classified (9)

Πηγή: Διεύθυνση Στατιστικών Επιχειρήσεων ΕΛΣΤΑΤ.

Διαφορές που μπορεί να παρατηρούνται μεταξύ του αθροίσματος των επιμέρους ποσών και των συνόλων οφείλονται στη στρογγυλοποίηση.

(1) ΤΤΔΕ: Τυποποιημένη Ταξινόμηση (του) Διεθνούς Εμπορίου.

Source: Business Statistics Division ELSTAT.

Wherever necessary, the data have been rounded up, thus, a slight difference may occur between the sum of the figures and their total.

(1) SITC: Standard International Trade Classification.

Αφίξεις - Εισαγωγές, κατά κύριες κατηγορίες προϊόντων (σε δισ. €)
Arrivals - Imports, by main product categories (in bil. €)

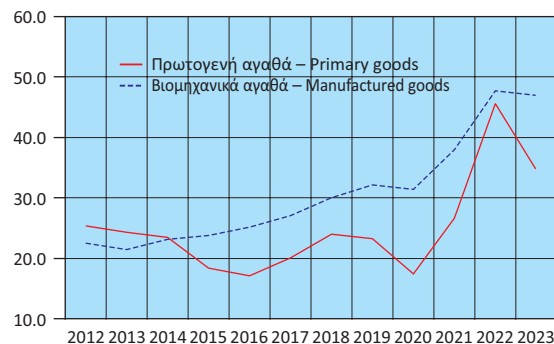

Αφίξεις - Εισαγωγές πρωτογενών αγαθών (σε δισ. €)
Arrivals - Imports of primary goods (in bil. €)

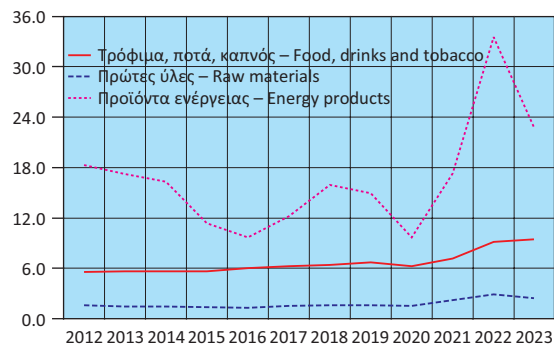

Αφίξεις - Εισαγωγές βιομηχανικών αγαθών (σε δισ. €)
Arrivals - Imports of manufactured goods (in bil. €)

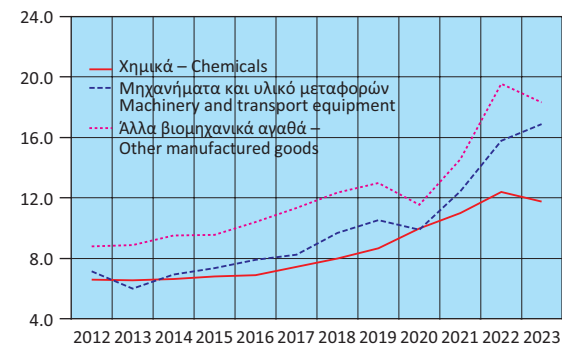

Αφίξεις - Εισαγωγές, κατά κύριες κατηγορίες προϊόντων (ετήσια μεταβολή %)
Arrivals - Imports, by main product categories (y-o-y change %)

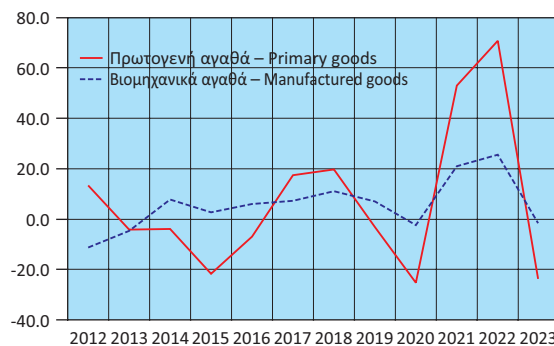

Αφίξεις - Εισαγωγές πρωτογενών αγαθών (ετήσια μεταβολή %)
Arrivals - Imports of primary goods (y-o-y change %)

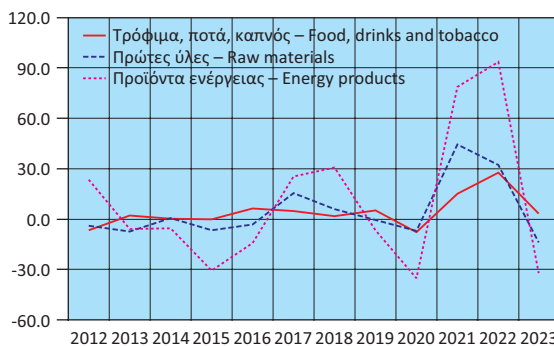

Αφίξεις - Εισαγωγές βιομηχανικών αγαθών (ετήσια μεταβολή %)
Arrivals - Imports of manufactured goods (y-o-y change %)

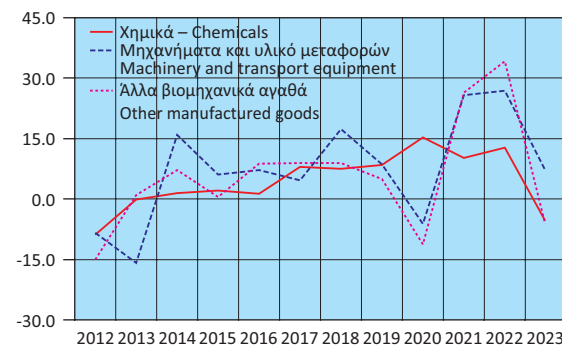

Πίνακας 27. ΕΛΛΑΣ: ΑΠΟΣΤΟΛΕΣ - ΕΞΑΓΩΓΕΣ, ΚΑΤΑ ΚΥΡΙΕΣ ΚΑΤΗΓΟΡΙΕΣ ΠΡΟΪΟΝΤΩΝ ΤΗΣ ΤΠΔΕ⁽¹⁾, 2012 - 2023

Table 27. GREECE: DISPATCHES - EXPORTS, BY MAIN PRODUCT CATEGORIES ACCORDING TO SITC⁽¹⁾, 2012 - 2023

Σε δισεκατομμύρια €

In billion €

	2012	2013	2014	2015	2016	2017	2018	2019	2020	2021	2022	2023	
Σύνολο	27.48	27.22	27.09	25.75	25.45	28.87	33.47	33.87	30.80	40.32	55.76	51.02	Total
Πρωτογενή αγαθά (0-4)	16.55	16.57	15.98	13.89	13.62	15.93	18.90	18.14	14.69	21.03	32.12	28.40	Primary goods (0-4)
Τρόφιμα, ποτά, καπνός (0+1)	4.25	4.25	4.37	4.59	5.03	5.08	5.34	5.57	6.12	6.82	8.14	8.90	Food, drinks and tobacco (0+1)
Πρώτες ύλες (2+4)	1.66	1.72	1.35	1.75	1.70	1.87	2.08	1.90	1.84	2.63	2.99	3.02	Raw materials (2+4)
Προϊόντα ενέργειας (3)	10.65	10.60	10.26	7.55	6.90	8.98	11.48	10.67	6.73	11.59	21.00	16.48	Energy products (3)
Βιομηχανικά αγαθά (5-8)	10.30	10.06	10.53	11.26	11.27	12.40	14.01	15.20	15.65	18.75	22.94	22.00	Manufactured goods (5-8)
Χημικά (5)	2.47	2.60	2.69	2.73	2.74	3.07	3.49	4.11	5.05	5.66	6.05	5.94	Chemicals (5)
Μηχανήματα και υλικό μεταφορών (7)	2.22	2.00	2.25	2.55	2.59	2.58	2.93	3.18	3.27	3.88	4.99	5.04	Machinery and transport equipment (7)
Άλλα βιομηχανικά αγαθά (6+8)	5.60	5.47	5.59	5.97	5.94	6.75	7.59	7.91	7.33	9.21	11.91	11.02	Other manufactured goods (6+8)
Προϊόντα, μη κατονομαζόμενα (9)	0.63	0.59	0.58	0.60	0.55	0.53	0.56	0.54	0.46	0.54	0.70	0.61	Products, not elsewhere classified (9)
	(Ετήσια μεταβολή %)												(Year-on-year change %)
Σύνολο	13.3	-0.9	-0.5	-4.9	-1.2	13.4	16.0	1.2	-9.1	30.9	38.3	-8.5	Total
Πρωτογενή αγαθά (0-4)	29.2	0.1	-3.5	-13.1	-1.9	16.9	18.7	-4.0	-19.0	43.2	52.7	-11.6	Primary goods (0-4)
Τρόφιμα, ποτά, καπνός (0+1)	4.4	0.0	2.9	5.1	9.6	1.0	5.1	4.3	9.8	11.4	19.4	9.3	Food, drinks and tobacco (0+1)
Πρώτες ύλες (2+4)	23.0	4.0	-21.4	29.4	-3.1	9.9	11.5	-8.7	-3.3	43.0	13.8	1.1	Raw materials (2+4)
Προϊόντα ενέργειας (3)	43.9	-0.5	-3.2	-26.4	-8.6	30.2	27.9	-7.1	-36.9	72.1	81.2	-21.5	Energy products (3)
Βιομηχανικά αγαθά (5-8)	-4.2	-2.2	4.6	7.0	0.1	10.0	13.0	8.5	3.0	19.8	22.4	-4.1	Manufactured goods (5-8)
Χημικά (5)	0.2	5.0	3.6	1.6	0.3	12.0	13.7	17.6	22.9	12.1	6.8	-1.9	Chemicals (5)
Μηχανήματα και υλικό μεταφορών (7)	0.0	-10.2	12.9	13.4	1.4	-0.4	13.5	8.6	2.8	18.8	28.5	1.2	Machinery and transport equipment (7)
Άλλα βιομηχανικά αγαθά (6+8)	-7.5	-2.3	2.0	7.0	-0.5	13.6	12.4	4.2	-7.2	25.5	29.3	-7.4	Other manufactured goods (6+8)
Προϊόντα, μη κατονομαζόμενα (9)	-7.2	-6.3	-2.1	4.4	-9.1	-2.4	4.2	-3.7	-13.5	15.8	29.5	-11.9	Products, not elsewhere classified (9)

Πηγή: Διεύθυνση Στατιστικών Επιχειρήσεων ΕΛΣΤΑΤ.

Διαφορές που μπορεί να παρατηρούνται μεταξύ του αθροίσματος των επιμέρους ποσών και των συνόλων οφείλονται στη στρογγυλοποίηση.

(1) ΤΠΔΕ: Τυποποιημένη Ταξινόμηση (του) Διεθνούς Εμπορίου.

Source: Business Statistics Division ELSTAT.

Wherever necessary, the data have been rounded up, thus, a slight difference may occur between the sum of the figures and their total.

(1) SITC: Standard International Trade Classification.

Αποστολές - Εξαγωγές, κατά κύριες κατηγορίες προϊόντων (σε δις. €)
Dispatches - Exports, by main product categories (in bil. €)

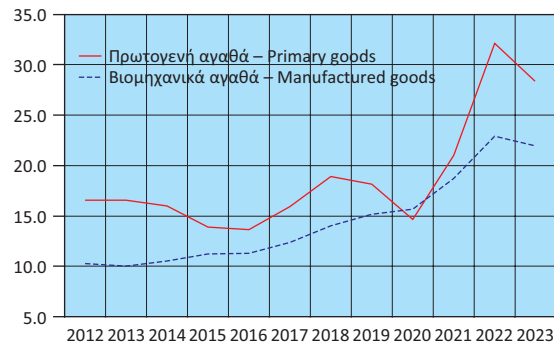

Αποστολές - Εξαγωγές πρωτογενών αγαθών (σε δις. €)
Dispatches - Exports of primary goods (in bil. €)

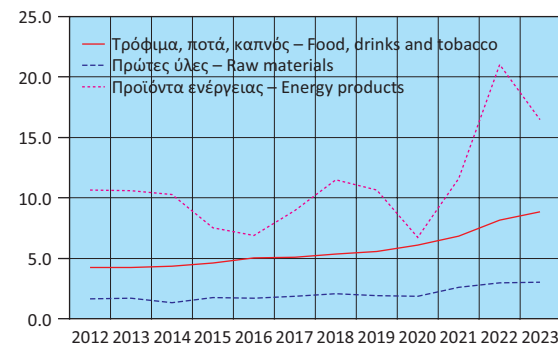

Αποστολές - Εξαγωγές βιομηχανικών αγαθών (σε δις. €)
Dispatches - Exports of manufactured goods (in bil. €)

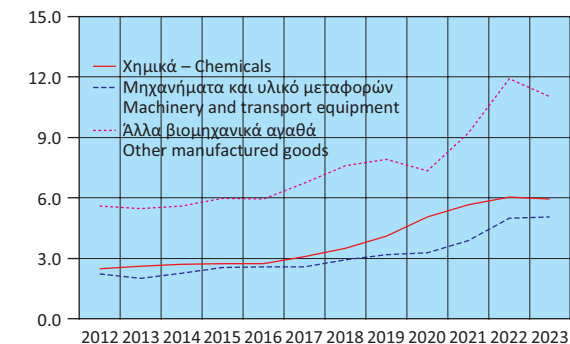

Αποστολές - Εξαγωγές, κατά κύριες κατηγορίες προϊόντων (ετήσια μεταβολή %)
Dispatches - Exports, by main product categories (y-o-y change %)

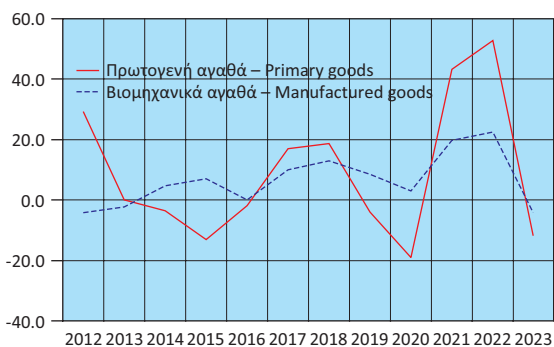

Αποστολές - Εξαγωγές πρωτογενών αγαθών (ετήσια μεταβολή %)
Dispatches - Exports of primary goods (y-o-y change %)

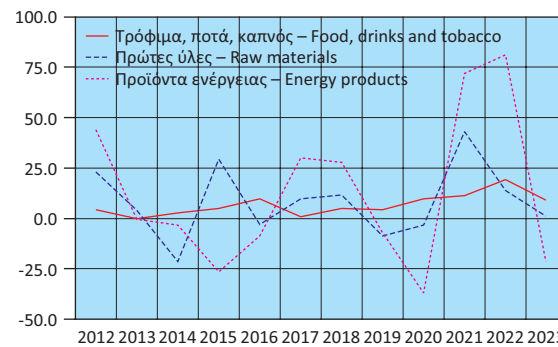

Αποστολές - Εξαγωγές βιομηχανικών αγαθών (ετήσια μεταβολή %)
Dispatches - Exports of manufactured goods (y-o-y change %)

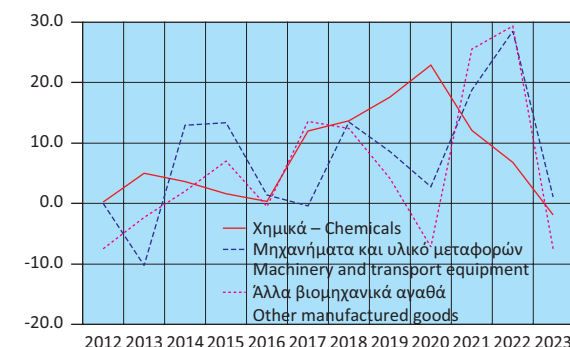

Πίνακας 28. ΕΛΛΑΣ: ΣΥΓΚΕΝΤΡΩΤΙΚΗ ΛΟΓΙΣΤΙΚΗ ΚΑΤΑΣΤΑΣΗ ΤΩΝ ΝΟΜΙΣΜΑΤΙΚΩΝ ΧΡΗΜΑΤΟΠΙΣΤΩΤΙΚΩΝ ΙΔΡΥΜΑΤΩΝ (ΝΧΙ)⁽¹⁾, 2018 - 2024

Σε δισεκατομμύρια €

Table 28. GREECE: AGGREGATED BALANCE SHEET OF MONETARY FINANCIAL INSTITUTIONS (MFIs)⁽¹⁾, 2018 - 2024

In billion €

	Δεκ./Dec. 2018	Δεκ./Dec. 2019	Δεκ./Dec. 2020	Δεκ./Dec. 2021	Δεκ./Dec. 2022	Δεκ./Dec. 2023	Μάιος/May 2024	Ιούνιος/June 2024	Ιούλιος/July 2024	Αύγ./Aug. 2024	Σεπτ./Sept. 2024	Οκτ./Oct. 2024	
Σύνολο Ενεργητικού	402.4	419.5	519.9	566.6	566.2	541.1	538.1	535.1	535.5	538.6	540.7	537.6	Total Assets
Μετρητά (πιστωτικών ιδρυμάτων)	1.8	2.1	1.9	2.0	2.2	2.4	2.0	2.1	2.2	2.2	2.2	2.2	Cash (held by credit institutions)
Απαιτήσεις έναντι της Τράπεζας της Ελλάδος	6.9	9.1	27.3	49.1	43.7	28.0	26.7	24.7	24.5	26.5	27.1	22.7	Claims on the Bank of Greece
Απαιτήσεις έναντι λοιπών ΝΧΙ	27.9	21.2	56.1	65.2	49.1	27.1	23.7	21.9	22.4	22.2	21.2	20.5	Claims on the other MFIs
Απαιτήσεις (δάνεια) έναντι μη ΝΧΙ	186.1	172.1	159.9	129.2	137.8	137.8	135.2	138.3	137.4	137.4	138.9	141.4	Claims (loans) on non-MFIs
Εσωτερικό	183.1	162.5	149.6	116.0	124.7	124.3	121.3	123.9	122.9	123.0	124.2	126.4	Domestic
Γενική Κυβέρνηση	12.9	8.4	8.0	7.5	10.4	7.2	6.2	5.7	5.7	5.7	5.8	6.3	General Government
Λοιποί τομείς	170.2	154.1	141.6	108.5	114.3	117.1	115.1	118.3	117.1	117.3	118.4	120.1	Other sectors
Λοιπές χώρες	3.0	9.7	10.3	13.1	13.0	13.5	13.9	14.4	14.5	14.4	14.7	15.1	Other countries
Χρεωστικοί τίτλοι	105.6	136.7	192.3	234.5	244.1	251.2	255.6	253.5	253.1	253.3	254.0	253.6	Holdings of debt securities
Λοιπά στοιχεία ενεργητικού	69.5	72.2	76.1	80.1	83.0	87.7	87.9	87.6	89.0	90.1	90.4	90.2	Other assets
Πάγια στοιχεία	4.6	6.1	6.4	6.5	6.4	6.8	7.0	6.9	6.9	6.9	6.9	6.9	Fixed assets
Σύνολο Παθητικού	402.4	419.5	519.9	566.6	566.2	541.1	538.1	535.1	535.5	538.6	540.7	537.6	Total Liabilities
Υποχρεώσεις έναντι της Τράπεζας της Ελλάδος	11.1	7.7	41.2	50.8	35.4	14.3	10.5	8.0	8.0	7.9	6.4	6.4	Liabilities to the Bank of Greece
Υποχρεώσεις έναντι λοιπών ΝΧΙ	62.1	56.4	116.6	160.2	164.8	152.3	150.8	149.1	144.3	145.5	145.6	138.2	Liabilities to other MFIs
Καταθέσεις και ρέπος των μη ΝΧΙ	193.8	232.1	241.3	248.8	254.3	257.5	256.1	257.3	261.2	262.8	264.7	269.5	Deposits and repos of non-MFIs
Εσωτερικό	178.1	187.2	199.4	219.0	223.2	229.8	228.3	230.4	234.0	235.5	238.3	243.1	Domestic
Λοιπές χώρες	15.7	44.9	41.8	29.8	31.1	27.7	27.8	26.9	27.2	27.3	26.4	26.4	Other countries
Κεφάλαια και αποθεματικά ⁽²⁾	69.9	69.1	63.4	44.1	41.8	46.9	50.1	50.3	50.8	50.9	51.3	51.3	Capital and reserves ⁽²⁾
Τραπεζογραμμάτια και κέρματα σε κυκλοφορία	33.6	30.4	33.5	36.0	36.7	36.3	33.2	33.4	33.5	33.4	33.4	33.4	Banknotes and coins in circulation
Λοιπά στοιχεία παθητικού	32.0	23.9	24.0	26.7	33.2	33.7	37.3	37.0	37.6	38.0	39.2	38.7	Other liabilities
Νόμισμα και πίστη													Money and credit
Μ3 ⁽³⁾	178.4	185.9	208.4	229.2	238.0	242.6	238.3	241.7	242.6	244.4	247.0	246.5	Μ3 ⁽³⁾
Χρηματοδότηση του εγχώριου ιδιωτικού τομέα ⁽⁴⁾⁽⁵⁾	170.3	154.2	141.8	109.6	115.5	118.4	116.5	119.7	118.5	118.7	119.8	121.7	Credit to the private sector ⁽⁴⁾⁽⁵⁾
Χρηματοδότηση της Γενικής Κυβέρνησης ⁽⁵⁾	29.8	30.4	53.8	70.7	74.9	76.9	75.6	74.6	75.0	74.7	75.0	75.7	Credit to General Government sector ⁽⁵⁾
	<i>(Ετήσια μεταβολή %)⁽⁶⁾</i>												
Μ3 ⁽³⁾	4.2	4.1	12.3	9.6	3.7	2.0	1.3	2.0	2.1	2.5	2.6	3.0	Μ3 ⁽³⁾
Εγχώριες καταθέσεις ⁽⁷⁾	10.4	4.6	9.5	8.0	4.2	2.3	1.1	1.8	1.4	1.9	2.6	2.7	Domestic deposits ⁽⁷⁾
Χρηματοδότηση του εγχώριου ιδιωτικού τομέα ⁽⁴⁾⁽⁵⁾	-1.1	-0.6	3.5	1.4	6.3	3.6	4.8	6.1	6.4	6.9	6.6	9.1	Credit to the private sector ⁽⁴⁾⁽⁵⁾
Χρηματοδότηση της Γενικής Κυβέρνησης ⁽⁵⁾	-2.0	-5.5	66.3	33.4	13.5	0.7	-0.5	0.0	-0.4	-0.8	-2.0	-2.4	Credit to General Government sector ⁽⁵⁾

Πηγή: Τράπεζα της Ελλάδος.

- Από τον Δεκέμβριο 2016, στα ΝΧΙ δεν περιλαμβάνεται το Ταμείο Παρακαταθηκών και Δανείων, λόγω αναταξινόμησής του από τον χρηματοπιστωτικό τομέα στον τομέα της Γενικής Κυβέρνησης. Από τον Μάρτιο 2017, στα στοιχεία της λογιστικής κατάστασης περιλαμβάνονται και τα Ιδρύματα Έκδοσης Ηλεκτρονικού Χρήματος. Από τον Μάρτιο 2019, οι καταθέσεις και τα ρέπος των ναυτιλιακών εταιρειών με καταστατική έδρα στο εξωτερικό, καθώς και τα δάνεια προς αυτές, δεν περιλαμβάνονται πλέον στις καταθέσεις και τη χρηματοδότηση, αντίστοιχα, της εγχώριας οικονομίας, αλλά αναταξινόμηθηκαν στις λοιπές χώρες.
- Από τον Νοέμβριο 2017, στα κεφάλαια και αποθεματικά των ΝΧΙ περιλαμβάνεται και η κεφαλαιακή προικοδότηση των ξένων υποκαταστημάτων που λειτουργούν στην Ελλάδα.
- Ελληνική συμβολή στο Μ3 της ζώνης του ευρώ.
- Χρηματοδότηση κατοίκων εσωτερικού, πλην ΝΧΙ, από τα εγχώρια ΝΧΙ. Περιλαμβάνονται τα δάνεια και οι τοποθετήσεις των ΝΧΙ σε εταιρικά ομόλογα.
- Από τον Δεκέμβριο 2016, στα στοιχεία της χρηματοδότησης δεν περιλαμβάνονται τα στοιχεία του Ταμείου Παρακαταθηκών και Δανείων, λόγω αναταξινόμησής του από τον χρηματοπιστωτικό τομέα στον τομέα της Γενικής Κυβέρνησης.
- Οι ρυθμοί μεταβολής προκύπτουν από τις μεταβολές των υπολοίπων διορθωμένες για τις διαγραφές δανείων, μεταβολές αξίας χρεογράφων, συναλλαγματικές διαφορές, αναταξινόμησεις και οποιεσδήποτε άλλες μεταβολές δεν οφείλονται σε συναλλαγές.
- Από τον Δεκέμβριο 2016, δεν περιλαμβάνονται οι καταθέσεις στο Ταμείο Παρακαταθηκών και Δανείων, λόγω αναταξινόμησής του από τον χρηματοπιστωτικό τομέα στον τομέα της Γενικής Κυβέρνησης.

Source: Bank of Greece.

- As of December 2016, the Consignment Deposits and Loans Fund is excluded from MFIs, as the institution has been reclassified from the financial sector to the General Government sector. As of March 2017, e-money institutions are included in the domestic balance sheet. As of March 2019, deposits and repos of shipping companies, which have their registered office abroad, are no longer included in the deposits of the domestic economy. Moreover, as of March 2019, loans to shipping companies, which have their registered office abroad, are no longer included in credit to the domestic economy.
- As of November 2017, capital and reserves include the capital endowment of foreign branches operating in Greece.
- Greek contribution to euro area M3.
- Credit to domestic non-MFI residents by domestic MFIs, includes loans and MFI holdings of corporate bonds.
- As of December 2016, loans of the Consignment Deposits and Loans Fund are excluded from the domestic credit, as the institution has been reclassified from the financial sector to the General Government sector.
- Growth rates are derived from the differences in outstanding amounts corrected for loan write-offs, revaluations in security prices, exchange rate variations, reclassifications and any other changes which do not arise from transactions.
- As of December 2016, deposits in the Consignment Deposits and Loans Fund are excluded from the domestic deposits, as the institution has been reclassified from the financial sector to the General Government sector.

Πίνακας 29. ΕΠΙΛΕΓΜΕΝΟΙ ΟΙΚΟΝΟΜΙΚΟΙ ΔΕΙΚΤΕΣ ΧΩΡΩΝ ΕΥΡΩΖΩΝΗΣ
Table 29. SELECTED ECONOMIC INDICATORS OF THE EUROZONE COUNTRIES
Ετήσιες μεταβολές (%), εκτός άλλης αναφοράς
Annual changes (%), unless otherwise indicated

Χώρες	ΑΕΠ σε σταθερές τιμές (1) Real GDP growth rate		Ισοζύγιο Γενικής Κυβέρνησης (2) General Government overall balance		Συνολικές δαπάνες Γενικής Κυβέρνησης (3) General Government total expenditures		Συνολικά έσοδα Γενικής Κυβέρνησης (3) General Government total revenue		Χρέος Γενικής Κυβέρνησης (2)(3) General Government gross debt		Ισοζύγιο τρεχουσών συναλλαγών (2)(3) Current account balance		Εισαγωγές αγαθών Imports of goods		Εξαγωγές αγαθών Exports of goods		Countries
	Πρόσφατο τρίμηνο Latest quarter	Έτος Year	Έτος Year	Πρόσφατο τρίμηνο Latest quarter	Έτος Year	Πρόσφατο τρίμηνο Latest quarter	Έτος Year	Πρόσφατο τρίμηνο Latest quarter	Έτος Year	Έτος Year	Πρόσφατο τρίμηνο Latest quarter	Έτος Year	Πρόσφατο τρίμηνο Latest quarter	Έτος Year	Πρόσφατο τρίμηνο Latest quarter	Έτος Year	
	Αυστρία	-0.8 2024Q3	-1.0 2023	-2.6 2023	8.0 2024Q2	5.0 2023	4.3 2024Q2	6.4 2023	81.6 2024Q2	78.6 2023	1.3 2023	-9.3 2024Q2	-5.7 2023	-5.9 2024Q2	2.9 2023	Austria	
Βέλγιο	1.2 2024Q3	1.3 2023	-4.2 2023	7.0 2024Q2	7.9 2023	4.4 2024Q2	6.8 2023	108.0 2024Q2	103.1 2023	-0.7 2023	-5.3 2024Q2	-13.2 2023	-3.6 2024Q2	-12.3 2023	Belgium		
Γαλλία	1.2 2024Q3	0.9 2023	-5.5 2023	4.3 2024Q2	3.8 2023	3.0 2024Q2	2.1 2023	112.2 2024Q2	109.9 2023	-1.0 2023	-4.2 2024Q2	-7.1 2023	-2.3 2024Q2	1.7 2023	France		
Γερμανία	-0.3 2024Q3	-0.3 2023	-2.6 2023	4.7 2024Q2	4.5 2023	5.2 2024Q2	3.5 2023	61.9 2024Q2	62.9 2023	5.9 2023	-4.7 2024Q2	-9.3 2023	-0.2 2024Q2	-0.2 2023	Germany		
Ελλάς	2.4 2024Q3	2.3 2023	-1.3 2023	0.5 2024Q2	1.6 2023	7.7 2024Q2	3.7 2023	163.6 2024Q2	163.9 2023	-6.2 2023	2.5 2024Q3	-12.1 2023	0.6 2024Q3	-8.5 2023	Greece		
Εσθονία	-0.6 2024Q3	-3.0 2023	-2.8 2023	10.6 2024Q2	13.4 2023	4.4 2024Q2	8.9 2023	23.8 2024Q2	20.2 2023	-1.7 2023	-0.2 2024Q3	-16.9 2023	2.0 2024Q3	-16.4 2023	Estonia		
Ιρλανδία	2.5 2024Q3	-5.5 2023	1.5 2023	5.4 2024Q2	8.0 2023	12.6 2024Q2	6.5 2023	42.8 2024Q2	43.3 2023	8.1 2023	2.2 2024Q3	-0.3 2023	22.0 2024Q3	-5.3 2023	Ireland		
Ισπανία	3.4 2024Q3	2.7 2023	-3.5 2023	4.6 2024Q2	6.9 2023	8.7 2024Q2	9.5 2023	105.3 2024Q2	105.1 2023	2.7 2023	2.2 2024Q3	-7.6 2023	4.0 2024Q3	-1.1 2023	Spain		
Ιταλία	0.4 2024Q3	0.7 2023	-7.2 2023	-1.3 2024Q2	4.4 2023	2.0 2024Q2	6.1 2023	137.0 2024Q2	134.8 2023	0.0 2023	-4.6 2024Q2	-10.4 2023	0.5 2024Q2	0.0 2023	Italy		
Κροατία	4.1 2024Q3	3.3 2023	-0.9 2023	13.0 2024Q2	19.9 2023	4.5 2024Q2	17.3 2023	60.1 2024Q2	61.8 2023	0.9 2023	10.2 2024Q2	-5.5 2023	3.5 2024Q2	-4.9 2023	Croatia		
Κύπρος	3.8 2024Q3	2.6 2023	2.0 2023	10.1 2024Q2	17.7 2023	19.2 2024Q2	15.3 2023	70.5 2024Q2	73.6 2023	-10.8 2023	2.7 2024Q2	10.5 2023	7.2 2024Q2	7.4 2023	Cyprus		
Λετονία	-1.0 2024Q3	1.7 2023	-2.4 2023	12.0 2024Q2	7.7 2023	11.5 2024Q2	14.4 2023	46.4 2024Q2	45.0 2023	-3.8 2023	-10.7 2024Q3	-10.0 2023	-8.0 2024Q3	-8.7 2023	Latvia		
Λιθουανία	2.4 2024Q3	0.3 2023	-0.7 2023	12.9 2024Q2	12.8 2023	8.2 2024Q2	12.9 2023	37.4 2024Q2	37.3 2023	1.1 2023	-1.8 2024Q3	-14.6 2023	-2.0 2024Q3	-10.3 2023	Lithuania		
Λουξεμβούργο	1.2 2024Q3	-1.1 2023	-0.7 2023	9.0 2024Q2	11.7 2023	10.0 2024Q2	9.6 2023	26.8 2024Q2	25.5 2023	6.0 2023	-4.8 2024Q2	-5.8 2023	-2.7 2024Q2	-4.0 2023	Luxembourg		
Μάλτα	5.4 2024Q3	6.7 2023	-4.5 2023	9.1 2024Q2	8.9 2023	13.3 2024Q2	10.5 2023	46.7 2024Q2	47.4 2023	6.4 2023	-2.7 2024Q2	-4.6 2023	8.5 2024Q2	3.4 2023	Malta		
Ολλανδία	1.7 2024Q3	0.1 2023	-0.4 2023	3.8 2024Q2	7.3 2023	8.0 2024Q2	6.4 2023	43.2 2024Q2	45.1 2023	9.9 2023	-4.8 2024Q2	-8.8 2023	-1.2 2024Q2	-5.9 2023	Netherlands		
Πορτογαλία	1.9 2024Q3	2.5 2023	1.2 2023	7.5 2024Q2	5.9 2023	11.4 2024Q2	9.7 2023	100.6 2024Q2	97.9 2023	1.4 2023	7.0 2024Q3	-4.0 2023	10.0 2024Q3	-1.4 2023	Portugal		
Σλοβακία	1.7 2024Q3	1.4 2023	-5.2 2023	7.1 2024Q2	25.9 2023	2.8 2024Q2	16.9 2023	60.4 2024Q2	56.1 2023	-1.7 2023	0.0 2024Q2	-1.7 2023	-1.9 2024Q2	5.4 2023	Slovakia		
Σλοβενία	1.0 2024Q3	2.1 2023	-2.6 2023	7.1 2024Q2	9.6 2023	8.1 2024Q2	10.5 2023	69.6 2024Q2	68.4 2023	4.5 2023	14.7 2024Q2	-0.1 2023	7.8 2024Q2	1.8 2023	Slovenia		
Φινλανδία	0.5 2024Q3	-1.2 2023	-3.0 2023	4.1 2024Q2	8.8 2023	-0.3 2024Q2	3.3 2023	80.0 2024Q2	77.1 2023	-0.4 2023	-4.7 2024Q2	-16.9 2023	-0.2 2024Q2	-6.7 2023	Finland		

Πίνακας 29. ΕΠΙΛΕΓΜΕΝΟΙ ΟΙΚΟΝΟΜΙΚΟΙ ΔΕΙΚΤΕΣ ΧΩΡΩΝ ΕΥΡΩΖΩΝΗΣ (συνέχεια)
Table 29. SELECTED ECONOMIC INDICATORS OF THE EUROZONE COUNTRIES (continued)
Ετήσιες μεταβολές (%), εκτός άλλης αναφοράς
Annual changes (%), unless otherwise indicated

Χώρες	Δείκτης Βιομηχανικής Παραγωγής (όγκος) (3)(4)(5) Industrial Production Index (volume)		Όγκος Λιανικών Πωλήσεων (3)(4) Retail Trade Volume		Εναρμονισμένος Δείκτης Τιμών Καταναλωτή HICP		Ποσοστό (%) ανεργίας (1)(6) Unemployment rate (%)		Καταθέσεις Deposit liabilities		Δάνεια στον ιδιωτικό τομέα Loans to private sector		Countries
	Πρόσφατος μήνας Latest month	Έτος Year	Πρόσφατος μήνας Latest month	Έτος Year	Πρόσφατος μήνας Latest month	Έτος Year	Πρόσφατο τρίμηνο Latest quarter	Έτος Year	Πρόσφατο τρίμηνο Latest quarter	Έτος Year	Πρόσφατο τρίμηνο Latest quarter	Έτος Year	
	Αυστρία	-3.0 2024M10	-0.3 2023	2.1 2024M10	-3.2 2023	1.8 2024M10	7.7 2023	4.9 2024Q2	5.1 2023	2.9 2024Q3	0.4 2023	0.3 2024Q3	
Βέλγιο	6.0 2024M09	-7.3 2023	-2.5 2024M10	-4.1 2023	4.5 2024M10	2.3 2023	5.3 2024Q2	5.5 2023	4.6 2024Q3	-2.2 2023	1.8 2024Q3	2.9 2023	Belgium
Γαλλία	-0.8 2024M10	0.8 2023	3.6 2024M10	-1.8 2023	1.6 2024M10	5.7 2023	7.0 2024Q2	7.3 2023	3.6 2024Q3	1.2 2023	1.5 2024Q3	0.0 2023	France
Γερμανία	-4.9 2024M10	-1.9 2023	1.0 2024M10	-3.1 2023	2.4 2024M10	6.0 2023	3.4 2024Q2	3.1 2023	3.3 2024Q3	2.3 2023	1.5 2024Q3	1.5 2023	Germany
Ελλάς	-3.1 2024M10	2.3 2023	-0.6 2024M09	-3.4 2023	3.0 2024M11	4.2 2023	9.8 2024Q2	11.1 2023	2.2 2024Q3	1.0 2023	6.4 2024Q3	3.3 2023	Greece
Εσθονία	0.1 2024M10	-12.1 2023	-1.6 2024M10	-8.0 2023	4.5 2024M10	9.1 2023	7.6 2024Q2	6.4 2023	6.4 2024Q3	5.6 2023	5.5 2024Q3	9.4 2023	Estonia
Ιρλανδία	15.2 2024M10	-2.5 2023	1.4 2024M10	1.7 2023	0.1 2024M10	5.2 2023	4.6 2024Q2	4.3 2023	2.1 2024Q3	0.2 2023	4.2 2024Q3	2.5 2023	Ireland
Ισπανία	3.0 2024M10	-1.6 2023	3.8 2024M10	2.6 2023	1.8 2024M10	3.4 2023	11.3 2024Q2	12.2 2023	3.8 2024Q3	0.7 2023	0.5 2024Q3	-2.8 2023	Spain
Ιταλία	-3.6 2024M10	-2.0 2023	1.0 2024M10	-2.5 2023	1.0 2024M10	5.9 2023	6.7 2024Q2	7.7 2023	0.2 2024Q3	-2.2 2023	0.2 2024Q3	-2.9 2023	Italy
Κροατία	-2.0 2024M10	-0.2 2023	6.7 2024M10	3.0 2023	3.6 2024M10	8.4 2023	4.6 2024Q2	6.1 2023	3.0 2024Q3	3.9 2023	7.9 2024Q3	8.3 2023	Croatia
Κύπρος	3.8 2024M10	1.4 2023	3.4 2024M10	6.3 2023	1.6 2024M10	3.9 2023	4.7 2024Q2	5.8 2023	4.4 2024Q3	0.9 2023	2.9 2024Q3	-1.2 2023	Cyprus
Λετονία	-1.9 2024M10	-5.2 2023	-0.1 2024M10	-1.5 2023	2.1 2024M10	9.1 2023	6.9 2024Q2	6.5 2023	5.3 2024Q3	2.9 2023	4.3 2024Q3	1.5 2023	Latvia
Λιθουανία	-0.4 2024M10	-6.4 2023	6.2 2024M10	-1.3 2023	0.1 2024M10	8.7 2023	7.0 2024Q2	6.9 2023	7.7 2024Q3	0.6 2023	10.8 2024Q3	6.1 2023	Lithuania
Λουξεμβούργο	-0.9 2024M10	-4.2 2023	15.4 2024M10	7.4 2023	0.9 2024M10	2.9 2023	6.3 2024Q2	5.2 2023	4.6 2024Q3	-6.7 2023	0.6 2024Q3	-6.7 2023	Luxembourg
Μάλτα	6.2 2024M10	7.1 2023	1.9 2024M10	1.6 2023	2.4 2024M10	5.6 2023	3.2 2024Q2	3.5 2023	3.5 2024Q3	3.3 2023	8.8 2024Q3	8.5 2023	Malta
Ολλανδία	-1.1 2024M10	-1.1 2023	0.6 2024M10	-1.5 2023	3.3 2024M10	4.1 2023	3.6 2024Q2	3.6 2023	2.1 2024Q3	0.7 2023	3.1 2024Q3	3.0 2023	Netherlands
Πορτογαλία	3.6 2024M10	-3.1 2023	6.1 2024M10	1.0 2023	2.6 2024M10	5.3 2023	6.1 2024Q2	6.5 2023	5.9 2024Q3	-1.4 2023	1.7 2024Q3	-0.9 2023	Portugal
Σλοβακία	1.3 2024M10	4.2 2023	4.6 2024M10	-5.4 2023	3.5 2024M10	11.0 2023	5.2 2024Q2	5.8 2023	6.2 2024Q3	5.6 2023	1.6 2024Q3	3.3 2023	Slovakia
Σλοβενία	3.4 2024M10	-4.9 2023	-0.9 2024M10	-5.9 2023	0.0 2024M10	7.2 2023	0.0 2024Q2	3.7 2023	2.0 2024Q3	3.5 2023	4.6 2024Q3	-2.4 2023	Slovenia
Φινλανδία	0.6 2024M10	-2.2 2023	-2.9 2024M10	-3.7 2023	1.5 2024M10	4.3 2023	9.3 2024Q2	7.2 2023	0.2 2024Q3	-2.2 2023	-1.0 2024Q3	0.0 2023	Finland

Πηγή: ΕΛΣΤΑΤ, Eurostat, EKT, επίσημες ιστοσελίδες χωρών.

Source: ELSTAT, Eurostat, ECB, national official websites.

(1) Εποχικά διορθωμένα στοιχεία.

(1) Seasonally adjusted data.

(2) % του ΑΕΠ.

(2) % of GDP.

(3) Μη εποχικά διορθωμένα στοιχεία.

(3) Non-seasonally adjusted data.

(4) Διορθωμένα στοιχεία με βάση τον τυπικό μήνα.

(4) Data adjusted on the basis of a typical month.

(5) Δεν περιλαμβάνεται ο τομέας παροχής νερού.

(5) Excluding the water supply sector.

(6) Αφορά σε άτομα ηλικίας 15 - 74 ετών.

(6) It refers to persons aged 15 - 74 years.



www.statistics.gr