



ΕΛΛΗΝΙΚΗ ΔΗΜΟΚΡΑΤΙΑ
HELLENIC REPUBLIC

ΕΛΛΗΝΙΚΗ ΣΤΑΤΙΣΤΙΚΗ ΑΡΧΗ
HELLENIC STATISTICAL AUTHORITY

Η ΕΛΛΗΝΙΚΗ ΟΙΚΟΝΟΜΙΑ THE GREEK ECONOMY

12 Ιουλίου / 12 July 2024



ΠΡΟΛΟΓΟΣ

Στόχος του δημοσιεύματος «Η Ελληνική Οικονομία» που εκδίδει η Ελληνική Στατιστική Αρχή (ΕΛΣΤΑΤ), είναι να παρουσιάζει τα πιο πρόσφατα και σημαντικά οικονομικά στοιχεία για την Ελλάδα, με τρόπο σαφή και εμπειριστατωμένο. Παρέχει πληροφορίες για τους κύριους οικονομικούς δείκτες και στατιστικές χρονοσειρές που καταρτίζονται κυρίως από στοιχεία της. Απευθύνεται σε χρήστες που αναζητούν επικαιροποιημένα στοιχεία σχετικά με τις οικονομικές εξελίξεις και με μακροπρόθεσμες οικονομικές τάσεις.

Το δημοσίευμα είναι γραμμένο στην ελληνική και αγγλική γλώσσα.

Για περισσότερες πληροφορίες σχετικά με το δημοσίευμα, μπορείτε να απευθύνεστε στη Διεύθυνση Στατιστικής Πληροφόρησης και Εκδόσεων της ΕΛΣΤΑΤ (τηλ.: 213 1352317, 213 1352021, email: data.dissem@statistics.gr).

Υποδείξεις και προτάσεις για το περιεχόμενο του δημοσιεύματος είναι ευπρόσδεκτες.



Αθανάσιος Κων. Θανόπουλος
Πρόεδρος της ΕΛΣΤΑΤ

FOREWORD

“The Greek Economy” publication, released by the Hellenic Statistical Authority (ELSTAT), aims to provide the latest key economic data on Greece in an accurate and comprehensive manner. It provides information on major economic indicators and time series compiled mostly by ELSTAT data, and it is designed for users of statistics seeking updated information on recent economic developments, as well as long-term economic trends.

The publication is published in both the Greek and English languages.

For further information on the content of the publication, please contact the Statistical Information and Publications Division of ELSTAT (tel: +302131352317, 2131352021, e-mail: data.dissem@statistics.gr).

We welcome any suggestions and proposals on the content of the publication.

A handwritten signature in black ink, appearing to read 'Athanasios C. Thanopoulos', with a stylized flourish extending to the right.

Athanasios C. Thanopoulos
President of ELSTAT

ΝΕΑ ΚΑΙ ΑΝΑΘΕΩΡΗΜΕΝΑ ΣΤΟΙΧΕΙΑ ΣΕ ΑΥΤΗΝ ΤΗΝ ΕΚΔΟΣΗ – NEW AND REVISED DATA IN THIS ISSUE

- Βιομηχανία (όγκος) (νέα και αναθεωρημένα)
- Χονδρικό Εμπόριο (κύκλος εργασιών, όγκος) (νέα και αναθεωρημένα)
- Εθνικός Δείκτης Τιμών Καταναλωτή (νέα)
- Εναρμονισμένος Δείκτης Τιμών Καταναλωτή (νέα)
- Εναρμονισμένος Δείκτης Τιμών Καταναλωτή με Σταθερούς Φόρους (νέα)
- Πυρήνας Πληθωρισμού (νέα)
- Επιλεγμένοι οικονομικοί δείκτες χωρών Ευρωζώνης (νέα και αναθεωρημένα)
- Industry (volume) (new and revised)
- Wholesale Trade (turnover, volume) (new and revised)
- Consumer Price Index (new)
- Harmonized Index of Consumer Prices (new)
- Harmonized Index of Consumer Prices at Constant Tax Rates (new)
- Core Inflation (new)
- Selected economic indicators of the Eurozone countries (new and revised)

ΠΕΡΙΕΧΟΜΕΝΑ — CONTENTS

Σελίδα
Page

Πίνακας 1. Επιλεγμένοι οικονομικοί δείκτες, 2012 - 2023	6	Table 1. Selected economic indicators, 2012 - 2023
Πίνακας 2. Ακαθάριστο Εγχώριο Προϊόν σε τρέχουσες τιμές, 2012 - 2023	10	Table 2. Gross Domestic Product at current prices, 2012 - 2023
Πίνακας 3. Ακαθάριστο Εγχώριο Προϊόν σε σταθερές τιμές 2015, 2012 - 2023	10	Table 3. Gross Domestic Product at constant prices of 2015, 2012 - 2023
Πίνακας 4. Ακαθάριστο Εγχώριο Προϊόν, ετήσιες μεταβολές όγκου, 2012 - 2023	12	Table 4. Gross Domestic Product, annual volume changes, 2012 - 2023
Πίνακας 5. Ακαθάριστο Εγχώριο Προϊόν σε τρέχουσες τιμές, τριμηνιαία στοιχεία, 2020 - 2024	14	Table 5. Gross Domestic Product at current prices, quarterly data, 2020 - 2024
Πίνακας 6. Ακαθάριστο Εγχώριο Προϊόν, έτος αναφοράς 2015, τριμηνιαία στοιχεία, 2020 - 2024	14	Table 6. Gross Domestic Product, reference year 2015, quarterly data, 2020 - 2024
Πίνακας 7. Ακαθάριστο Εγχώριο Προϊόν, ετήσιες μεταβολές όγκου, τριμηνιαία στοιχεία, 2020 - 2024	16	Table 7. Gross Domestic Product, annual volume changes, quarterly data, 2020 - 2024
Πίνακας 7α. Ακαθάριστο Εγχώριο Προϊόν, έτος αναφοράς 2015, τριμηνιαία, εποχικά διορθωμένα στοιχεία, 2020 - 2024	16	Table 7a. Gross Domestic Product, reference year 2015, quarterly, seasonally adjusted data, 2020 - 2024
Πίνακας 8. Αποταμίευση - Επενδύσεις, 2017 - 2022	18	Table 8. Savings - Investment, 2017 - 2022
Πίνακας 9. Εθνικοί Λογαριασμοί: Μισθοί, παραγωγικότητα και κόστος εργασίας, 2018 - 2023	19	Table 9. National Accounts: Wages, productivity and labour cost, 2018 - 2023
Πίνακας 10. Εθνικοί Λογαριασμοί: Μισθοί, παραγωγικότητα και κόστος εργασίας, τριμηνιαία στοιχεία, 2021 - 2023	19	Table 10. National Accounts: Wages, productivity and labour cost, quarterly data, 2021 - 2023
Πίνακας 11. Κύρια μεγέθη Γενικής Κυβέρνησης, 2014 - 2023	20	Table 11. Main aggregates of General Government, 2014 - 2023
Πίνακας 12. Κύρια μεγέθη Γενικής Κυβέρνησης, τριμηνιαία στοιχεία, 2021 - 2023	24	Table 12. Main aggregates of General Government, quarterly data, 2021 - 2023
Πίνακας 13. Χρέος Γενικής Κυβέρνησης, 2012 - 2023	28	Table 13. General Government debt, 2012 - 2023
Πίνακας 14. Πληθυσμός ηλικίας 15 ετών και άνω, κατά κατάσταση απασχόλησης, τριμηνιαία στοιχεία, 2017 - 2024	32	Table 14. Population aged 15 years and over by employment status, quarterly data, 2017 - 2024
Πίνακας 15. Ποσοστό (%) ανεργίας για το σύνολο του πληθυσμού, για άρρενες - θήλειες και για άτομα ηλικίας 15 - 29 ετών, 2011 - 2023	34	Table 15. Unemployment rate (%) for total population, males - females and for persons aged 15 - 29 years, 2011 - 2023
Πίνακας 16. Απασχολούμενοι ηλικίας 15 ετών και άνω, κατά κλάδο οικονομικής δραστηριότητας, 2011 - 2024	34	Table 16. Employed persons aged 15 years and over by branch of economic activity, 2011 - 2024
Πίνακας 17. Δείκτες οικονομικής δραστηριότητας, 2021 - 2024	38	Table 17. Indices of economic activity, 2021 - 2024
Πίνακας 18. Εθνικός ΔΤΚ, Εν. ΔΤΚ, Εν. ΔΤΚ-ΣΦ, ΠΠ και ΔΤΠΒ, 2020 - 2024	44	Table 18. CPI, HICP, HICP-CT, CI and PPI, 2020 - 2024
Πίνακας 19. Εμπορικό ισοζύγιο, 2012 - 2023	46	Table 19. External trade balance, 2012 - 2023
Πίνακας 20. Εμπορικό ισοζύγιο, τριμηνιαία στοιχεία, 2020 - 2024	48	Table 20. External trade balance, quarterly data, 2020 - 2024
Πίνακας 21. Αφίξεις - Εισαγωγές, Αποστολές - Εξαγωγές, ενδοκοινοτικό εμπόριο - εμπόριο με τρίτες χώρες, με πετρελαιοειδή, 2012 - 2023	50	Table 21. Arrivals - Imports, Dispatches - Exports, intra eu-trade - extra eu-trade, including oil products, 2012 - 2023
Πίνακας 22. Αφίξεις - Εισαγωγές, Αποστολές - Εξαγωγές, ενδοκοινοτικό εμπόριο - εμπόριο με τρίτες χώρες, χωρίς πετρελαιοειδή, 2012 - 2023	52	Table 22. Arrivals - Imports, Dispatches - Exports, intra eu-trade - extra eu-trade, excluding oil products, 2012 - 2023
Πίνακας 23. Αφίξεις - Εισαγωγές, Αποστολές - Εξαγωγές, ενδοκοινοτικό εμπόριο - εμπόριο με τρίτες χώρες, με πετρελαιοειδή, τριμηνιαία στοιχεία, 2020 - 2024	54	Table 23. Arrivals - Imports, Dispatches - Exports, intra eu-trade - extra eu-trade, including oil products, quarterly data, 2020 - 2024
Πίνακας 24. Αφίξεις - Εισαγωγές, Αποστολές - Εξαγωγές, ενδοκοινοτικό εμπόριο - εμπόριο με τρίτες χώρες, χωρίς πετρελαιοειδή, τριμηνιαία στοιχεία, 2020 - 2024	56	Table 24. Arrivals - Imports, Dispatches - Exports, intra eu-trade - extra eu-trade, excluding oil products, quarterly data, 2020 - 2024
Πίνακας 25. Αφίξεις - Εισαγωγές, Αποστολές - Εξαγωγές, κατά χώρα εταίρο, με πετρελαιοειδή, 2010, 2015, 2023	58	Table 25. Arrivals - Imports, Dispatches - Exports, by partner country, including oil products, 2010, 2015, 2023
Πίνακας 26. Αφίξεις - Εισαγωγές, κατά κύριες κατηγορίες προϊόντων της ΤΤΔΕ, 2012 - 2023	60	Table 26. Arrivals - Imports, by main product categories according to SITC, 2012 - 2023
Πίνακας 27. Αποστολές - Εξαγωγές, κατά κύριες κατηγορίες προϊόντων της ΤΤΔΕ, 2012 - 2023	62	Table 27. Dispatches - Exports, by main product categories according to SITC, 2012 - 2023
Πίνακας 28. Συγκεντρωτική Λογιστική Κατάσταση των Νομισματικών Χρηματοπιστωτικών Ιδρυμάτων (NXI), 2018 - 2024	64	Table 28. Aggregated Balance Sheet of Monetary Financial Institutions (MFIs), 2018 - 2024
Πίνακας 29. Επιλεγμένοι οικονομικοί δείκτες χωρών Ευρωζώνης	66	Table 29. Selected economic indicators of the Eurozone countries

Πίνακας 1. ΕΛΛΑΣ: ΕΠΙΛΕΓΜΕΝΟΙ ΟΙΚΟΝΟΜΙΚΟΙ ΔΕΙΚΤΕΣ, 2012 - 2023

Table 1. GREECE: SELECTED ECONOMIC INDICATORS, 2012 - 2023

	2012	2013	2014	2015	2016	2017	2018	2019	2020	2021	2022	2023	
	(% μεταβολή, εκτός άλλης αναφοράς)												
<i>Εγχώρια οικονομία</i>													<i>Domestic economy</i>
ΑΕΠ σε τιμές έτους αναφοράς 2015 ⁽¹¹⁾	-7.1	-2.5	0.5	-0.2	-0.5	1.1	1.7	1.9	-9.3	8.4	5.6	2.0	GDP prices of reference year 2015 ⁽¹¹⁾
Συνολική εγχώρια ζήτηση (συμβολή)	-9.1	-4.1	0.2	0.8	0.4	0.8	1.4	1.2	-3.7	7.7	6.4	1.4	Total domestic demand (contribution)
Ιδιωτική κατανάλωση	-7.6	-3.4	-0.1	-0.3	-0.6	2.5	1.7	1.8	-7.4	5.8	7.4	1.8	Private consumption
Δημόσια κατανάλωση	-4.9	-6.4	-1.2	2.7	-0.1	-1.1	-3.5	2.4	3.0	1.8	2.1	1.7	Public consumption
Ακαθάριστος σχηματισμός πάγιου κεφαλαίου	-21.7	-6.6	-3.2	0.2	2.3	8.5	-4.3	-2.2	2.0	19.3	11.7	4.0	Gross fixed capital formation
Εξαγωγές αγαθών και υπηρεσιών	2.0	1.8	8.2	5.0	-0.4	8.5	9.1	4.9	-21.5	24.2	6.2	3.7	Exports of goods and services
Εισαγωγές αγαθών και υπηρεσιών	-5.5	-3.5	6.7	7.9	2.2	7.4	8.1	2.9	-7.3	17.9	7.2	2.1	Imports of goods and services
Αποπληθωριστής ΑΕΠ ⁽¹¹⁾	-0.3	-2.0	-1.9	-0.3	-0.6	0.3	-0.2	0.2	-0.8	1.5	7.8	4.5	GDP deflator ⁽¹¹⁾
ΑΕΠ σε τρέχουσες τιμές (δισεκατομμύρια €) ⁽¹¹⁾	188.4	179.9	177.2	176.4	174.5	176.9	179.6	183.3	165.0	181.5	206.6	220.3	GDP at current prices (billion €) ⁽¹¹⁾
ΑΕΠ σε τρέχουσες τιμές ⁽¹¹⁾	-7.3	-4.5	-1.5	-0.5	-1.1	1.4	1.5	2.1	-10.0	10.0	13.8	6.6	GDP at current prices ⁽¹¹⁾
Εθνικός ΔΤΚ ⁽¹⁾ (μέσος δείκτης 12μήνου)	1.5	-0.9	-1.3	-1.7	-0.8	1.1	0.6	0.3	-1.2	1.2	9.6	3.5	CPI ⁽¹⁾ (annual average)
Εν. ΔΤΚ ⁽²⁾ (μέσος δείκτης 12μήνου)	1.0	-0.9	-1.4	-1.1	0.0	1.1	0.8	0.5	-1.3	0.6	9.3	4.2	HICP ⁽²⁾ (annual average)
Πυρήνας Πληθωρισμού ⁽³⁾ (μέσος δείκτης 12μήνου)	-0.3	-2.8	-1.4	-1.3	-0.4	0.0	0.0	0.5	-0.7	-0.6	3.5	5.1	Core Inflation ⁽³⁾ (annual average)
Ανεργία (μέσο ετήσιο ποσοστό)	24.4	27.5	26.5	24.9	23.5	21.5	19.3	17.3	16.3	14.7	12.4	11.1	Unemployment (annual average rate)
	(% του ΑΕΠ)												
<i>Δημόσια οικονομικά (Γενική Κυβέρνηση)</i>													<i>Public finance (General Government)</i>
Σύνολο εσόδων	48.0	49.8	47.4	48.6	50.5	49.4	49.8	49.0	50.4	50.7	50.6	48.9	Total revenues
Σύνολο δαπανών	57.2	63.2	51.2	54.5	50.3	48.7	48.9	48.1	60.2	57.7	53.1	50.5	Total expenditures
Πρωτογενείς δαπάνες	51.8	59.1	47.2	50.9	47.1	45.6	45.5	45.1	57.2	55.2	50.6	47.6	Primary expenditures
Ισοζύγιο Γενικής Κυβέρνησης	-9.2	-13.5	-3.7	-5.9	0.2	0.7	0.9	0.8	-9.8	-7.0	-2.5	-1.6	Overall balance
Πρωτογενές ισοζύγιο	-3.8	-9.3	0.2	-2.3	3.4	3.9	4.3	3.8	-6.8	-4.5	0.0	1.9	Primary balance
Ισοζύγιο Γενικής Κυβέρνησης (χωρίς την επίπτωση της υποστήριξης των χρηματοπιστωτικών ιδρυμάτων)	-6.3	-2.6	-3.8	-3.1	0.1	0.9	1.2	1.0	-9.5	-6.6	-2.3	-1.1	Overall balance (excluding the impact of the support to the financial institutions)
Χρέος Γενικής Κυβέρνησης κατά Μάαστριχτ ⁽⁴⁾	⁽¹⁰⁾ 162.0	178.2	180.3	176.7	180.5	179.5	186.4	180.6	207.0	195.0	172.7	161.9	Gross debt (Maastricht) ⁽⁴⁾
<i>Ισοζύγιο πληρωμών⁽⁵⁾⁽⁶⁾⁽⁷⁾</i>													<i>Balance of payments⁽⁵⁾⁽⁶⁾⁽⁷⁾</i>
Ισοζύγιο τρεχουσών συναλλαγών	-3.5	-1.4	-0.7	-0.8	-1.7	-1.9	-2.9	-1.5	-6.6	-6.8	-10.3	-6.3	Current account balance
Ισοζύγιο αγαθών και υπηρεσιών	-3.5	-2.2	-1.3	-0.6	-1.0	-1.0	-1.8	-0.9	-6.8	-7.6	-9.8	-4.8	Balance of goods and services
Εξαγωγές αγαθών και υπηρεσιών	28.7	30.1	32.3	32.0	31.2	34.9	38.7	39.6	31.3	41.0	49.1	44.7	Exports of goods and services
Εισαγωγές αγαθών και υπηρεσιών	32.1	32.3	33.6	32.6	32.1	35.9	40.5	40.5	38.1	48.6	58.9	49.5	Imports of goods and services
Ισοζύγιο δευτερογενών εισοδημάτων	-0.5	1.0	-0.2	-0.3	-0.3	-0.3	-0.2	0.3	0.3	0.7	-0.1	0.6	Secondary Income balance
Ισοζύγιο πρωτογενών εισοδημάτων	0.4	-0.3	0.8	0.1	-0.5	-0.6	-1.0	-0.9	-0.2	0.2	-0.4	-2.2	Primary Income balance
Καθαρή διεθνής επενδυτική θέση	-117.6	-131.0	-133.0	-136.1	-139.1	-143.4	-148.6	-154.1	-174.3	-173.0	-143.5	-140.5	Net international investment position
	(% μεταβολή, εκτός άλλης αναφοράς)												
<i>Επιτόκια και χρηματοδότηση⁽⁵⁾</i>													<i>Interest rates and credit⁽⁵⁾</i>
Επιτόκιο δανεισμού ⁽⁸⁾	7.2	6.9	6.1	5.8	5.4	5.1	4.8	4.5	4.1	3.8	5.1	6.7	Lending rate ⁽⁸⁾
Χρηματοδότηση του ιδιωτικού τομέα ⁽⁹⁾	-4.0	-3.9	-3.1	-2.0	-1.5	-0.8	-1.1	-0.6	3.5	1.4	6.3	3.6	Credit to private sector ⁽⁹⁾
<i>Συναλλαγματικές ισοτιμίες⁽⁵⁾</i>													<i>Exchange rates⁽⁵⁾</i>
Ονομαστική σταθμισμένη συναλλαγματική ισοτιμία	-2.0	2.0	0.7	-2.7	1.3	1.4	2.1	-0.2	1.5	0.9	1.3	2.7	Nominal effective exchange rate
Πραγματική σταθμισμένη συναλλαγματική ισοτιμία (με βάση τον ΔΤΚ)	-3.5	-0.8	-1.8	-4.6	0.5	0.6	0.6	-1.5	-0.8	-1.4	-2.3	0.1	Real effective exchange rate (CPI - based)

Πηγή: ΕΛΣΤΑΤ, εκτός άλλης αναφοράς.

(1) ΔΤΚ: Δείκτης Τιμών Καταναλωτή (εθνικός). Έτος αναφοράς: 2020 = 100.0.

(2) Εν. ΔΤΚ: Εναρμονισμένος Δείκτης Τιμών Καταναλωτή. Έτος αναφοράς: 2015 = 100.0.

(3) Πυρήνας Πληθωρισμού: ΔΤΚ, χωρίς διατροφή, ποτά, καπνό και ενέργεια. Έτος αναφοράς: 2020 = 100.0.

(4) Το χρέος όπως ορίζεται από τη Συνθήκη του Μάαστριχτ.

(5) Πηγή: Τράπεζα της Ελλάδος.

(6) Βασίζεται στη νέα μεθοδολογία κατάρτισης του Ισοζυγίου Πληρωμών (BPM6).

(7) Από τον Ιανουάριο 2009, η κατάρτιση του ισοζυγίου αγαθών βασίζεται στα στοιχεία εξωτερικού εμπορίου της ΕΛΣΤΑΤ στη θέση των στοιχείων διακανονισμού τραπεζικών συναλλαγών, που χρησιμοποιούνταν μέχρι πρότινος.

(8) Δάνεια σε επιχειρήσεις, μέχρι 1 έτος. Ποσοστό στο τέλος Δεκεμβρίου, μη περιλαμβανομένων των επιβαρύνσεων.

(9) Εξέλιξη της εγχώριας χρηματοδότησης των νοικοκυριών και επιχειρήσεων.

(10) Περιλαμβάνει μείωση του χρέους, στο πλαίσιο του προγράμματος ανταλλαγής ομολόγων (PSI).

(11) Τα δεδομένα του ΑΕΠ και των συνιστωσών του, για την περίοδο 2010 - 2023, έχουν αναθεωρηθεί με έτος βάσης το 2015. Οι εργασίες αναθεώρησης των δεδομένων με έτος βάσης το 2015, για την περίοδο 1995 - 2009, συνεχίζονται και ως εκ τούτου υπάρχει διακοπή της χρονοσειράς στο έτος 2010 στις τρέχουσες τιμές και στο έτος 2011 στις σταθερές τιμές προηγούμενου έτους.

Source: ELSTAT, unless otherwise indicated.

(1) CPI: Consumer Price Index. Reference year: 2020 = 100.0.

(2) HICP: Harmonised Index of Consumer Prices. Reference year: 2015 = 100.0.

(3) Core Inflation: CPI, excluding food, beverages, tobacco and energy. Reference year: 2020 = 100.0.

(4) Debt as defined in the Maastricht Treaty.

(5) Source: Bank of Greece.

(6) Based on the new compilation methodology of the Balance of Payments (BPM6).

(7) From January 2009, the compilation of imports and exports of goods is based on ELSTAT's trade statistics instead of the settlements data formerly used.

(8) Loans to corporations, up to 1 year. Percentage at the end of December, excluding charges.

(9) Domestic credit growth to households and enterprises.

(10) Includes debt reduction under the private sector involvement (PSI) initiative.

(11) GDP (and components) data, for the years 2010 - 2023, have been revised with 2015 as base year. The revision of data, for the years 1995 - 2009, with 2015 as base year, is in progress and thus there is a break in the time series for the year 2010 at current prices and for the year 2011 at constant prices of the previous year.

ΑΚΑΘΑΡΙΣΤΟ ΕΓΧΩΡΙΟ ΠΡΟΪΟΝ ΣΕ ΣΤΑΘΕΡΕΣ ΤΙΜΕΣ 2015 / GROSS DOMESTIC PRODUCT AT CONSTANT PRICES 2015

Σε εκατομμύρια € / In million €

2010*	2015	2020*	2023*
+ 148,406	+ 120,454	+ 117,631	+ 136,084
+ 43,312	+ 36,419	+ 36,660	+ 38,789
+ 37,502	+ 21,300	+ 23,737	+ 30,512
+ 47,722	+ 56,662	+ 54,997	+ 75,228
- 61,594	- 58,467	- 66,142	- 85,359
= 216,113	= 176,369	= 166,656	= 194,494

ΚΑΤΑΝΑΛΩΣΗ / CONSUMPTION
(τελική καταναλωτική δαπάνη νοικοκυριών και ΜΚΙΕΝ) / (final consumption of households and NPISH)

ΚΑΤΑΝΑΛΩΣΗ ΓΕΝΙΚΗΣ ΚΥΒΕΡΝΗΣΗΣ / CONSUMPTION OF GENERAL GOVERNMENT
(τελική καταναλωτική δαπάνη Γενικής Κυβέρνησης) / (final consumption of General Government)

ΕΠΕΝΔΥΣΕΙΣ / INVESTMENT
(ακαθάριστος σχηματισμός κεφαλαίου) / (gross capital formation)

ΕΞΑΓΩΓΕΣ / EXPORTS
(αγαθών και υπηρεσιών) / (goods and services)

ΕΙΣΑΓΩΓΕΣ / IMPORTS
(αγαθών και υπηρεσιών) / (goods and services)

ΑΕΠ σε σταθερές τιμές / GDP at constant prices

*Οι μικρές αποκλίσεις στα αθροίσματα οφείλονται στην εφαρμογή της μεθόδου της αλύσωσης.
The slight differences in the total are due to the chain based method used.

**ΙΣΤΟΡΙΚΗ ΕΞΕΛΙΞΗ ΤΟΥ ΔΕΙΚΤΗ ΤΙΜΩΝ ΚΑΤΑΝΑΛΩΤΗ
EVOLUTION OF CONSUMER PRICE INDEX**

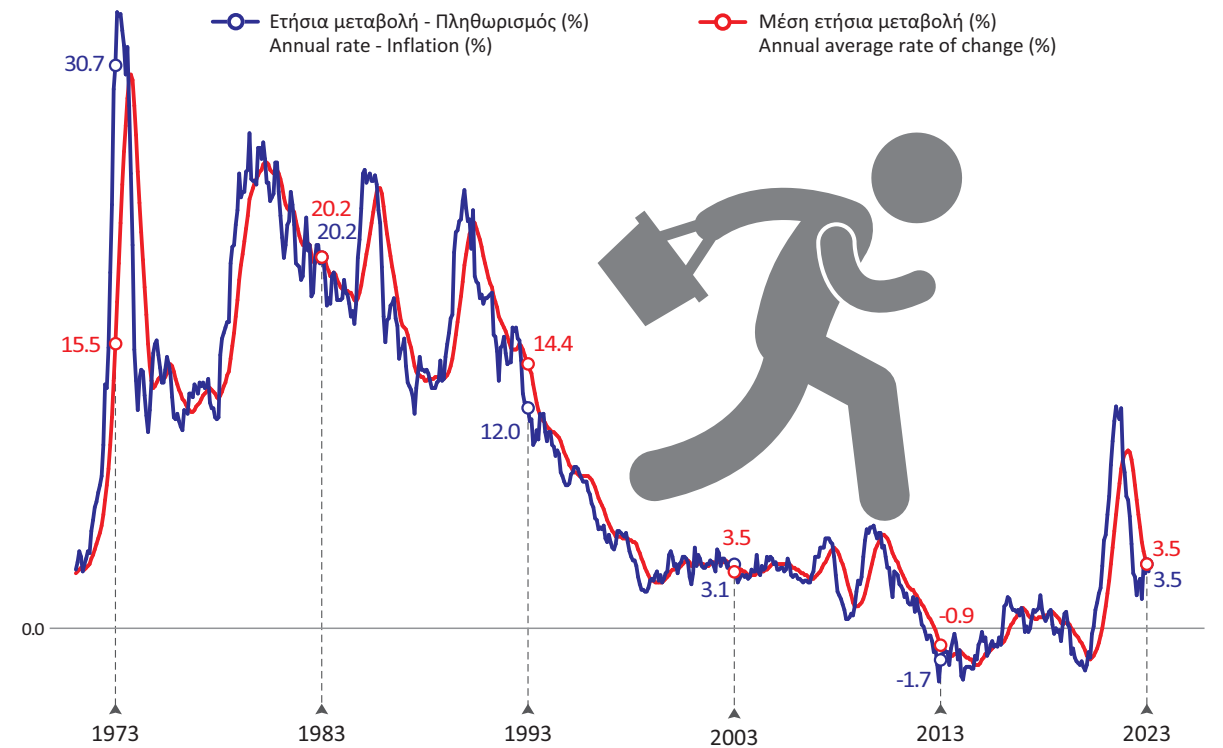

**ΧΡΗΜΑΤΟΔΟΤΗΣΗ ΤΟΥ ΙΔΙΩΤΙΚΟΥ ΤΟΜΕΑ
CREDIT TO PRIVATE SECTOR**

% μεταβολή / % change

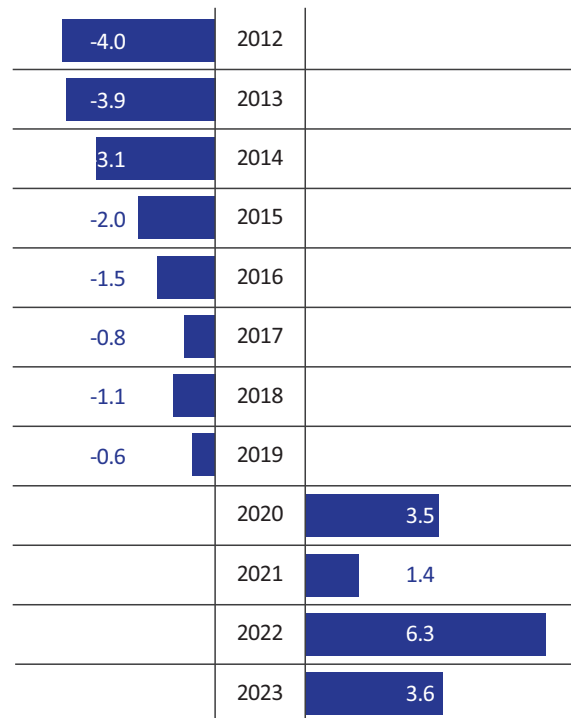

**ΑΚΑΘΑΡΙΣΤΟ ΕΓΧΩΡΙΟ ΠΡΟΪΟΝ ΣΕ ΑΓΟΡΑΙΕΣ ΤΙΜΕΣ
GROSS DOMESTIC PRODUCT AT MARKET PRICES**

Ετήσια μεταβολή όγκου % / Annual volume change %

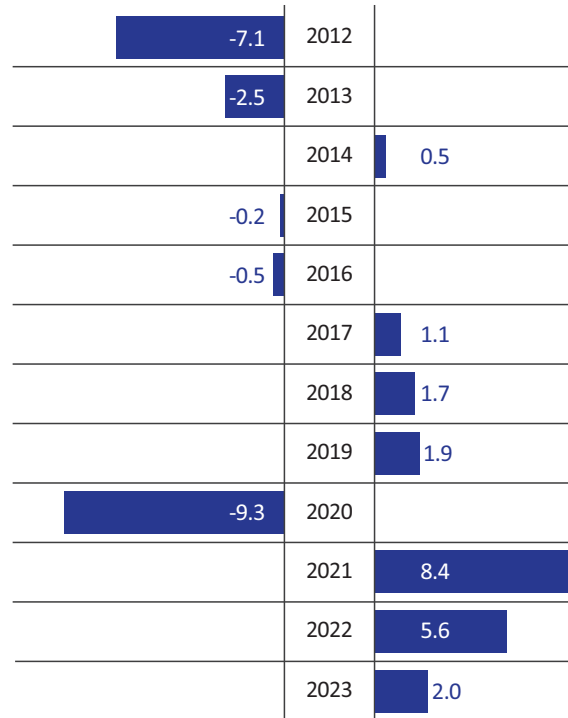

ΕΜΠΟΡΙΚΟ ΙΣΟΖΥΓΙΟ / TRADE BALANCE

Ως ποσοστό % του ΑΕΠ / As percentage of GDP

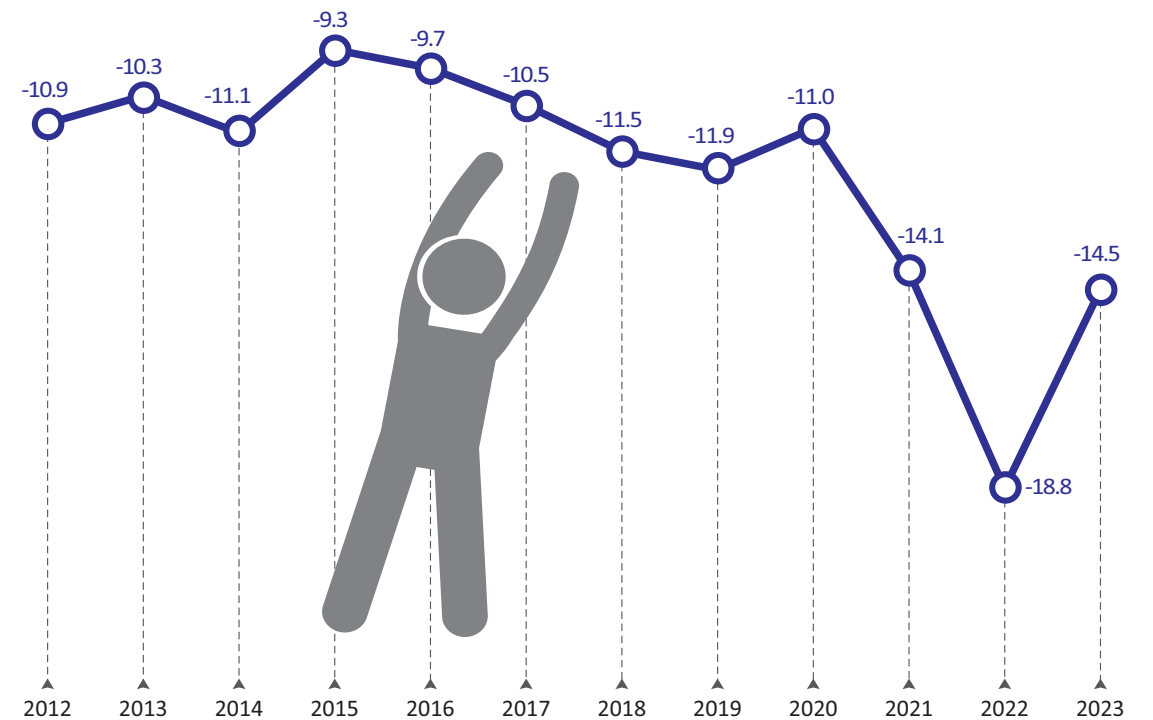

Πίνακας 4. ΕΛΛΑΣ: ΑΚΑΘΑΡΙΣΤΟ ΕΓΧΩΡΙΟ ΠΡΟΪΟΝ, 2012 - 2023⁽¹⁾⁽³⁾

Ετήσιες μεταβολές όγκου (%)

Table 4. GREECE: GROSS DOMESTIC PRODUCT, 2012 - 2023⁽¹⁾⁽³⁾

Annual volume changes (%)

	2012	2013	2014	2015	2016	2017	2018	2019	2020	2021	2022	2023	
Προσέγγιση παραγωγής													Production approach
Παραγωγή αγαθών και υπηρεσιών (σε βασικές τιμές)	-5.6	-0.4	0.2	1.4	-0.9	2.2	1.9	1.9	-11.6	9.1	5.6	1.5	Output of goods and services (at basic prices)
Ενδιάμεση ανάλωση (σε αγοραίες τιμές)	-5.3	1.7	0.7	2.9	-1.0	2.7	2.6	2.5	-14.0	10.7	6.6	1.8	Intermediate consumption (at purchasers' prices)
Ακαθάριστη προστιθέμενη αξία (σε βασικές τιμές)	-5.8	-2.1	-0.2	0.1	-0.8	1.7	1.3	1.3	-9.4	7.7	4.7	1.2	Gross value added (at basic prices)
Γεωργία, θήρα και δασοκομία, αλιεία	6.0	-7.0	5.1	-2.4	-7.4	13.0	-2.0	6.2	-8.5	-3.8	12.1	-7.4	Agriculture, hunting and forestry, fishing
Βιομηχανία, συμπεριλαμβανομένης ενέργειας και κατασκευών	-6.4	-6.3	-7.0	-0.7	2.2	-1.7	3.6	1.3	-0.2	12.5	-3.5	1.4	Industry, including energy and construction
Υπηρεσίες	-6.2	-0.9	1.0	0.4	-1.1	1.9	1.0	1.1	-11.2	7.4	6.1	1.6	Services
Φόροι επί των προϊόντων	-14.2	-2.8	3.2	-1.4	2.9	-3.3	3.6	7.3	-8.5	10.3	11.0	2.7	Taxes on products
Επιδοτήσεις επί των προϊόντων	50.3	59.0	-22.8	9.5	13.0	-2.2	-7.6	36.7	-2.1	-14.6	9.4	-12.8	Subsidies on products
Προσέγγιση δαπάνης													Expenditure approach
Τελική καταναλωτική δαπάνη	-6.9	-4.1	-0.4	0.4	-0.5	1.7	0.6	1.9	-5.1	4.8	6.2	1.8	Final consumption expenditure
Νοικοκυριών και ΜΚΙΕΝ ⁽²⁾	-7.6	-3.4	-0.1	-0.3	-0.6	2.5	1.7	1.8	-7.4	5.8	7.4	1.8	Households and NPISH ⁽²⁾
Γενικής Κυβέρνησης	-4.9	-6.4	-1.2	2.7	-0.1	-1.1	-3.5	2.4	3.0	1.8	2.1	1.7	General Government
Ακαθάριστος σχηματισμός κεφαλαίου	-21.1	-3.1	4.3	4.4	6.6	-4.9	7.8	-4.2	6.5	22.6	5.5	-0.5	Gross capital formation
Ακαθάριστος σχηματισμός πάγιου κεφαλαίου	-21.7	-6.6	-3.2	0.2	2.3	8.5	-4.3	-2.2	2.0	19.3	11.7	4.0	Gross fixed capital formation
Εγχώρια ζήτηση	-9.1	-4.1	0.2	0.8	0.4	0.8	1.4	1.2	-3.7	7.7	6.4	1.4	Domestic demand
Εξαγωγές αγαθών και υπηρεσιών	2.0	1.8	8.2	5.0	-0.4	8.5	9.1	4.9	-21.5	24.2	6.2	3.7	Exports of goods and services
Εισαγωγές αγαθών και υπηρεσιών	-5.5	-3.5	6.7	7.9	2.2	7.4	8.1	2.9	-7.3	17.9	7.2	2.1	Imports of goods and services
Ακαθάριστο Εγχώριο Προϊόν σε αγοραίες τιμές	-7.1	-2.5	0.5	-0.2	-0.5	1.1	1.7	1.9	-9.3	8.4	5.6	2.0	Gross Domestic Product at market prices

Πηγή: Διεύθυνση Εθνικών Λογαριασμών ΕΛΣΤΑΤ.

(1) 2021 - 2023: Προσωρινά στοιχεία.

(2) Μη Κερδοσκοπικά Ιδρύματα που Εξυπηρετούν Νοικοκυριά.

(3) Τα δεδομένα του ΑΕΠ και των συνιστωσών του, για την περίοδο 2010 - 2023, έχουν εκτιμηθεί με έτος βάσης το 2015. Οι εργασίες αναθεώρησης των δεδομένων με έτος βάσης το 2015, για την περίοδο 1995 - 2009, συνεχίζονται και ως εκ τούτου στο έτος 2010 στις τρέχουσες τιμές και στο έτος 2011 στις σταθερές τιμές πηγουμένου έτους υπάρχει διακοπή της χρονοσειράς.

Source: National Accounts Division ELSTAT.

(1) 2021 - 2023: Provisional data.

(2) Non-Profit Institutions Serving Households.

(3) GDP (and components) data, for the years 2010 - 2023, have been estimated with 2015 as base year. The revision of data, for the years 1995-2009, with 2015 as base year, is in progress and thus there is a break in the time series for the year 2010 at current prices and for the year 2011 at constant prices of the previous year.

ΑΕΠ (ρυθμός ανάπτυξης) και εγχώρια ζήτηση (συμμετοχή) GDP (growth rate) and domestic demand (contribution)

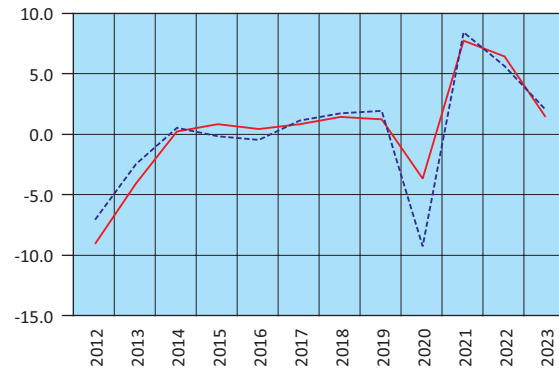

— Εγχώρια ζήτηση - Domestic demand
- - - ΑΕΠ - GDP

Εγχώρια ζήτηση: Συνιστώσες (ρυθμός ανάπτυξης) Domestic demand: Components (growth rate)

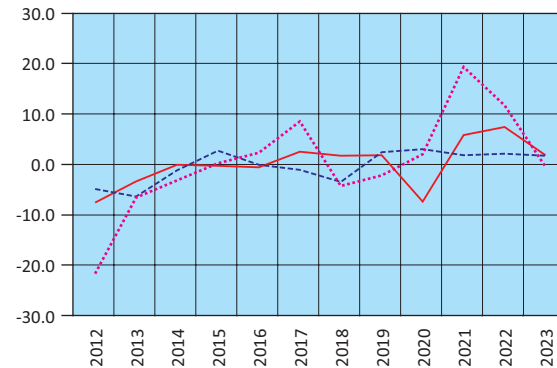

— Ιδιωτική κατανάλωση - Private consumption
- - - Δημόσια κατανάλωση - GG consumption
..... Επενδύσεις - GFCF

Εισαγωγές - Εξαγωγές αγαθών και υπηρεσιών (ρυθμός ανάπτυξης) Imports - Exports of goods and services (growth rate)

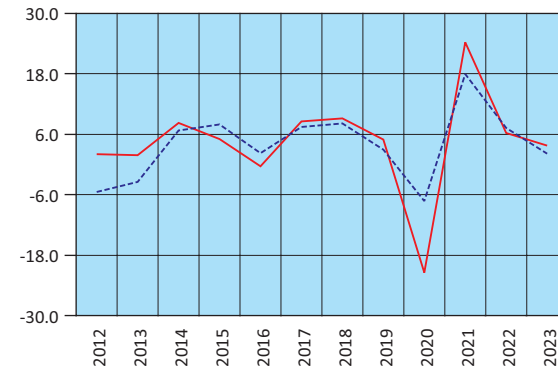

— Εξαγωγές - Exports
- - - Εισαγωγές - Imports

Ακαθάριστη προστιθέμενη αξία (ρυθμός ανάπτυξης) Gross value added (growth rate)

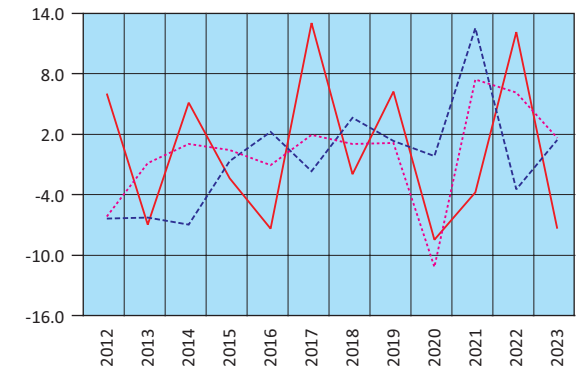

— Γεωργία - Agriculture
- - - Βιομηχανία - Industry
..... Υπηρεσίες - Services

Πίνακας 7. ΕΛΛΑΣ: ΑΚΑΘΑΡΙΣΤΟ ΕΓΧΩΡΙΟ ΠΡΟΪΟΝ, ΤΡΙΜΗΝΙΑΙΑ ΣΤΟΙΧΕΙΑ, 2020 - 2024⁽¹⁾⁽⁴⁾

Αλυσωτοί δείκτες όγκου. Έτος αναφοράς 2015. Μη εποχικά διορθωμένα στοιχεία

	2020 Q4	2021 Q1	2021 Q2	2021 Q3	2021 Q4	2022 Q1	2022 Q2	2022 Q3	2022 Q4	2023 Q1	2023 Q2	2023 Q3	2023 Q4	2024 Q1	
	(Ετήσιες μεταβολές %)														(Year-on-year change %)
Προσέγγιση παραγωγής															Production approach
Ακαθάριστη προστιθέμενη αξία (σε βασικές τιμές)	-7.7	-1.2	12.1	11.9	8.0	5.8	6.5	3.7	3.2	3.2	1.8	-0.2	0.2	1.2	Gross value added (at basic prices)
Γεωργία, θήρα και δασοκομία, αλιεία	-10.5	-5.8	-3.3	-5.2	-0.7	8.9	14.9	19.8	5.2	2.3	-5.4	-9.2	-17.9	-12.9	Agriculture, hunting and forestry, fishing
Βιομηχανία, συμπεριλαμβανομένης ενέργειας και κατασκευών	1.1	9.6	19.5	12.7	8.6	2.1	-2.3	-6.0	-7.1	2.6	-0.6	1.4	2.3	4.8	Industry, including energy and construction
Υπηρεσίες	-9.3	-3.1	11.5	12.7	8.4	6.4	8.1	5.0	5.4	3.1	2.7	0.2	0.8	1.2	Services
Φόροι επί των προϊόντων	-8.2	-3.6	27.4	8.7	11.0	20.3	7.5	5.7	12.6	-12.8	-5.3	18.4	7.2	8.2	Taxes on products
Επιδοτήσεις επί των προϊόντων	-16.1	20.0	-3.1	-37.1	-35.9	-34.0	-28.4	38.7	136.0	-24.5	-51.9	20.1	-9.7	-5.7	Subsidies on products
Προσέγγιση δαπάνης															Expenditure approach
Τελική καταναλωτική δαπάνη	-7.0	-5.9	11.1	4.2	9.8	14.0	7.7	1.2	3.1	3.3	2.2	-0.8	2.4	1.4	Final consumption expenditure
Νοικοκυριών και ΜΚΙΕΝ ⁽²⁾	-10.7	-8.2	14.3	4.6	13.1	17.8	8.8	1.2	4.0	3.2	2.4	-0.6	2.3	3.3	Households and NPISH ⁽²⁾
Γενικής Κυβέρνησης	5.2	1.4	2.1	3.1	0.8	2.9	4.3	1.1	0.4	3.9	1.8	-1.7	2.8	-5.4	General Government
Ακαθάριστος σχηματισμός κεφαλαίου	-5.1	10.3	52.2	6.7	30.4	-0.1	-6.8	15.2	15.6	-7.6	-2.3	10.2	-0.9	18.9	Gross capital formation
Ακαθάριστος σχηματισμός πάγιου κεφαλαίου	-0.5	13.6	21.7	17.9	22.6	18.2	8.9	7.2	13.1	9.6	9.7	5.1	-5.1	3.4	Gross fixed capital formation
Εγχώρια ζήτηση ⁽³⁾	-7.2	-3.6	17.1	4.7	13.4	12.9	5.9	2.7	5.7	1.8	1.1	0.7	2.3	4.4	Domestic demand ⁽³⁾
Εξαγωγές αγαθών και υπηρεσιών	-10.7	-1.6	25.2	47.5	22.0	9.2	18.8	1.2	-0.6	13.2	4.1	0.4	-0.3	-5.8	Exports of goods and services
Εισαγωγές αγαθών και υπηρεσιών	-7.9	-4.8	27.0	22.4	29.4	15.5	11.4	1.6	2.3	6.4	0.0	2.4	0.1	1.9	Imports of goods and services
Εξωτερικό ισοζύγιο αγαθών και υπηρεσιών	-0.5	1.9	-2.7	7.3	-4.6	-4.6	1.2	1.0	-2.0	0.3	1.9	1.2	-1.2	-2.5	External balance of goods and services
Ακαθάριστο Εγχώριο Προϊόν σε αγοραίες τιμές	-7.7	-1.7	14.4	12.0	8.9	8.3	7.1	3.7	3.7	2.1	3.0	1.9	1.1	1.9	Gross Domestic Product at market prices

Πίνακας 7α. ΕΛΛΑΣ: ΑΚΑΘΑΡΙΣΤΟ ΕΓΧΩΡΙΟ ΠΡΟΪΟΝ, ΤΡΙΜΗΝΙΑΙΑ ΣΤΟΙΧΕΙΑ, 2020 - 2024⁽¹⁾⁽⁴⁾

Σε εκατομμύρια €. Αλυσωτοί δείκτες όγκου. Έτος αναφοράς 2015. Εποχικά διορθωμένα στοιχεία

	2020 Q4	2021 Q1	2021 Q2	2021 Q3	2021 Q4	2022 Q1	2022 Q2	2022 Q3	2022 Q4	2023 Q1	2023 Q2	2023 Q3	2023 Q4	2024 Q1	
Ακαθάριστο Εγχώριο Προϊόν σε αγοραίες τιμές	42,343	43,873	44,410	45,843	46,226	47,248	47,439	47,695	48,219	48,158	48,710	48,710	48,833	49,190	Gross Domestic Product at market prices
Τριμηνιαίες μεταβολές %	3.4	3.6	1.2	3.2	0.8	2.2	0.4	0.5	1.1	-0.1	1.1	0.0	0.3	0.7	Quarter-on-quarter change %
Ετήσιες μεταβολές %	-7.6	-2.2	14.7	11.9	9.2	7.7	6.8	4.0	4.3	1.9	2.7	2.1	1.3	2.1	Year-on-year change %

Πηγή: Διεύθυνση Εθνικών Λογαριασμών ΕΛΣΤΑΤ.

(1) Προσωρινά στοιχεία.

(2) Μη Κερδοσκοπικά Ιδρύματα που Εξυπηρετούν Νοικοκυριά.

(3) Συμβολή στον ρυθμό μεταβολής του ΑΕΠ.

(4) Από το 2010 και εξής, τα δεδομένα του ΑΕΠ και των συνιστωσών του έχουν αναθεωρηθεί με έτος βάσης το 2015.

Source: National Accounts Division ELSTAT.

(1) Provisional data.

(2) Non-Profit Institutions Serving Households.

(3) Contribution to GDP growth rate.

(4) From 2010 onwards, GDP (and components) data have been revised with base year 2015.

Table 7. GREECE: GROSS DOMESTIC PRODUCT, QUARTERLY DATA, 2020 - 2024⁽¹⁾⁽⁴⁾

Chain-linked volume. Reference year 2015. Non-seasonally adjusted data

Table 7a. GREECE: GROSS DOMESTIC PRODUCT, QUARTERLY DATA, 2020 - 2024⁽¹⁾⁽⁴⁾

In million €. Chain-linked volume. Reference year 2015. Seasonally adjusted data

ΑΕΠ (ετήσια μεταβολή) και εγχώρια ζήτηση (συμβολή στη μεταβολή % του ΑΕΠ) GDP (y-o-y change) and domestic demand (contribution to GDP change %)

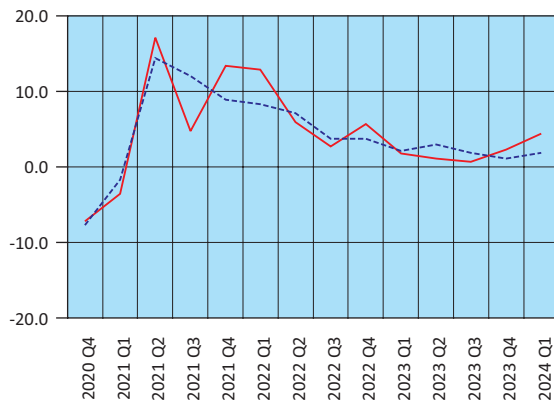

— Εγχώρια ζήτηση – Domestic demand
- - ΑΕΠ – GDP

Εισαγωγές - Εξαγωγές αγαθών και υπηρεσιών (ετήσια μεταβολή %) Imports - Exports of goods and services (y-o-y change %)

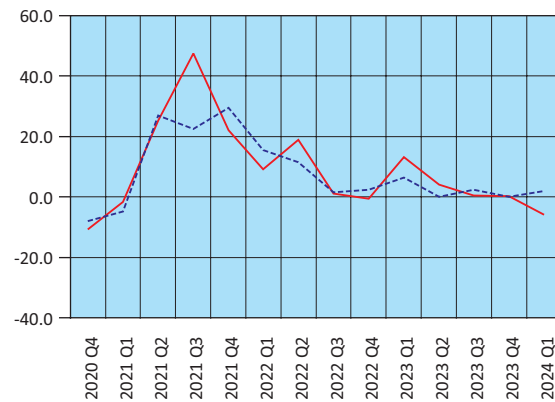

— Εξαγωγές – Exports
- - Εισαγωγές – Imports

Ακαθάριστη προστιθέμενη αξία (ετήσια μεταβολή %) Gross value added (y-o-y change %)



— Γεωργία – Agriculture
- - Βιομηχανία – Industry
— Υπηρεσίες – Services

ΑΕΠ: εποχικά διορθωμένα στοιχεία (τριμηνιαία και ετήσια μεταβολή %) GDP: seasonally adjusted data (q-o-q and y-o-y change %)

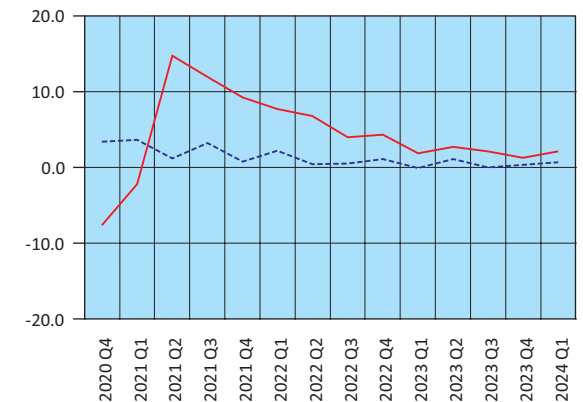

- - Τριμηνιαία μεταβολή – Quarter-on-quarter change
— Ετήσια μεταβολή – Year-on-year change

Πίνακας 8. ΕΛΛΑΣ: ΑΠΟΤΑΜΙΕΥΣΗ - ΕΠΕΝΔΥΣΕΙΣ, 2017 - 2022⁽¹⁾⁽⁵⁾

Table 8. GREECE: SAVINGS - INVESTMENT, 2017 - 2022⁽¹⁾⁽⁵⁾

Table with columns for years (2017-2022) and categories (GDP, Savings ratio, Gross savings / Investment, Savings - investment balance, Investment, Gross savings, Use of foreign savings). Includes sub-categories for private and general government sectors.

Πηγή: Διεύθυνση Εθνικών Λογαριασμών ΕΛΣΤΑΤ.

- (1) 2021 - 2022: Προσωρινά στοιχεία.
(2) Επενδύσεις: Ακαθάριστος σχηματισμός πάγιου κεφαλαίου.
(3) = - [Ισοζύγιο τρεχουσών συναλλαγών της Αλλοδαπής]. Εθνικολογική έννοια παρόμοια με το ισοζύγιο τρεχουσών συναλλαγών του Ισοζυγίου Πληρωμών.
(4) = Ισοζύγιο Γενικής Κυβέρνησης μείον καθαρές κεφαλαιακές μεταβιβάσεις (εισπραττόμενες μείον πληρωνόμενες) συν καθαρές αγορές μη χρηματοπιστωτικών μη παραχθέντων περιουσιακών στοιχείων.
(5) Τα δεδομένα του ΑΕΠ και των συστατικών του, για την περίοδο 2010 - 2021, έχουν εκτιμηθεί με έτος βάσης το 2015. Οι εργασίες αναθεώρησης των δεδομένων με έτος βάσης το 2015, για την περίοδο 1995 - 2009, συνεχίζονται και ως εκ τούτου υπάρχει διακοπή της χρονοσειράς στο έτος 2010 στις τρέχουσες τιμές και στο έτος 2011 στις σταθερές τιμές προηγούμενου έτους.

Source: National Accounts Division ELSTAT.

- (1) 2021 - 2022: Provisional data.
(2) Investment: Gross fixed capital formation.
(3) = - [Current external balance of the Rest of the World]. National accounts concept similar to the current account balance of the BoP.
(4) = General Government overall balance minus net capital transfers (receivable minus payable) plus acquisitions less disposals of non-financial non-produced assets.
(5) GDP (and components) data, for the years 2010 - 2021, have been estimated with 2015 as base year. The revision of data, for the years 1995-2009, with 2015 as base year, is in progress and thus there is a break in the time series for the year 2010 at current prices and for the year 2011 at constant prices of the previous year.

Ρυθμός αποταμίευσης Savings ratio

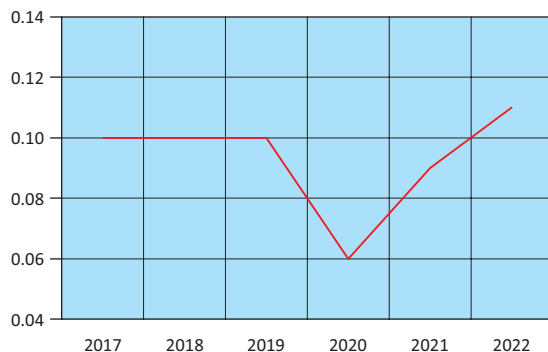

Χρήση εξωτερικής αποταμίευσης ως ποσοστό (%) του ΑΕΠ Use of foreign savings as percentage of GDP

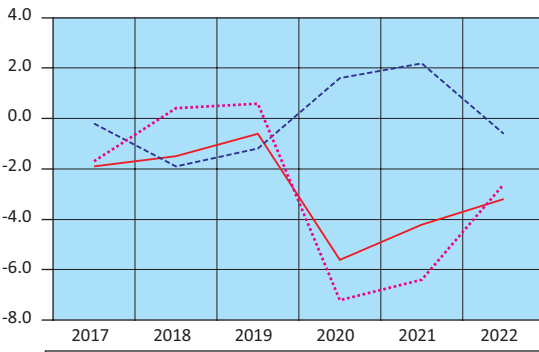

Χρήση εξωτερικής αποταμίευσης - Use of foreign savings
Ιδιωτικός τομέας - Private sector
Γενική Κυβέρνηση - General Government

Πίνακας 9. ΕΛΛΑΣ: ΕΘΝΙΚΟΙ ΛΟΓΑΡΙΑΣΜΟΙ: ΜΙΣΘΟΙ, ΠΑΡΑΓΩΓΙΚΟΤΗΤΑ ΚΑΙ ΚΟΣΤΟΣ ΕΡΓΑΣΙΑΣ, 2018 - 2023⁽¹⁾⁽⁴⁾

Table 9. GREECE: NATIONAL ACCOUNTS: WAGES, PRODUCTIVITY AND LABOUR COST, 2018 - 2023⁽¹⁾⁽⁴⁾

Table with columns for years (2018-2023) and categories (Compensation per employee, Labour productivity, Unit labour cost, GDP deflator). Includes year-on-year change percentages.

Πηγή: Διεύθυνση Εθνικών Λογαριασμών ΕΛΣΤΑΤ.

- (1) 2021 - 2023: Προσωρινά στοιχεία.
(2) Περιλαμβάνονται όλοι οι κλάδοι οικονομικής δραστηριότητας.
(3) Το μοναδιαίο κόστος εργασίας (ULC) μετρά το μέσο κόστος εργασίας ανά μονάδα προϊόντος και υπολογίζεται ως ποσοστό της αμοιβής της εργασίας επί του πραγματικού ΑΕΠ.
(4) Από το 2010 και εής, τα δεδομένα του ΑΕΠ και των συστατικών του έχουν εκτιμηθεί με έτος βάσης το 2015.

Source: National Accounts Division ELSTAT.

- (1) 2021 - 2023: Provisional data.
(2) All branches of economic activity are included.
(3) Unit labour cost (ULC) measures the average cost of labour per unit of output and is calculated as the ratio of labour compensation to real GDP.
(4) From 2010 onwards, GDP (and components) have been estimated with base year 2015.

Πίνακας 10. ΕΛΛΑΣ: ΕΘΝΙΚΟΙ ΛΟΓΑΡΙΑΣΜΟΙ: ΜΙΣΘΟΙ, ΠΑΡΑΓΩΓΙΚΟΤΗΤΑ ΚΑΙ ΚΟΣΤΟΣ ΕΡΓΑΣΙΑΣ, ΤΡΙΜΗΝΙΑΙΑ ΣΤΟΙΧΕΙΑ, 2022 - 2023⁽¹⁾⁽⁴⁾

Table 10. GREECE: NATIONAL ACCOUNTS: WAGES, PRODUCTIVITY AND LABOUR COST, QUARTERLY DATA, 2022 - 2023⁽¹⁾⁽⁴⁾

Table with columns for quarters (2022 Q1-Q4, 2023 Q1-Q4) and categories (Compensation per employee, Labour productivity, Unit labour cost, GDP deflator). Includes year-on-year change percentages.

Πηγή: Διεύθυνση Εθνικών Λογαριασμών ΕΛΣΤΑΤ.

- (1) 2021 - 2023: Προσωρινά στοιχεία.
(2) Περιλαμβάνονται όλοι οι κλάδοι οικονομικής δραστηριότητας.
(3) Το μοναδιαίο κόστος εργασίας (ULC) μετρά το μέσο κόστος εργασίας ανά μονάδα προϊόντος και υπολογίζεται ως ποσοστό της αμοιβής της εργασίας επί του πραγματικού ΑΕΠ.
(4) Από το 2010 και εής, τα δεδομένα του ΑΕΠ και των συστατικών του έχουν αναθεωρηθεί με έτος βάσης το 2015.

Source: National Accounts Division ELSTAT.

- (1) 2021 - 2023: Provisional data.
(2) All branches of economic activity are included.
(3) Unit labour cost (ULC) measures the average cost of labour per unit of output and is calculated as the ratio of labour compensation to real GDP.
(4) From 2010 onwards, GDP (and components) data have been revised with base year 2015.

Εθνικοί Λογαριασμοί: Μισθοί, παραγωγικότητα και κόστος εργασίας (ετήσια μεταβολή %) National Accounts: Wages, productivity and labour cost (y-o-y change %)

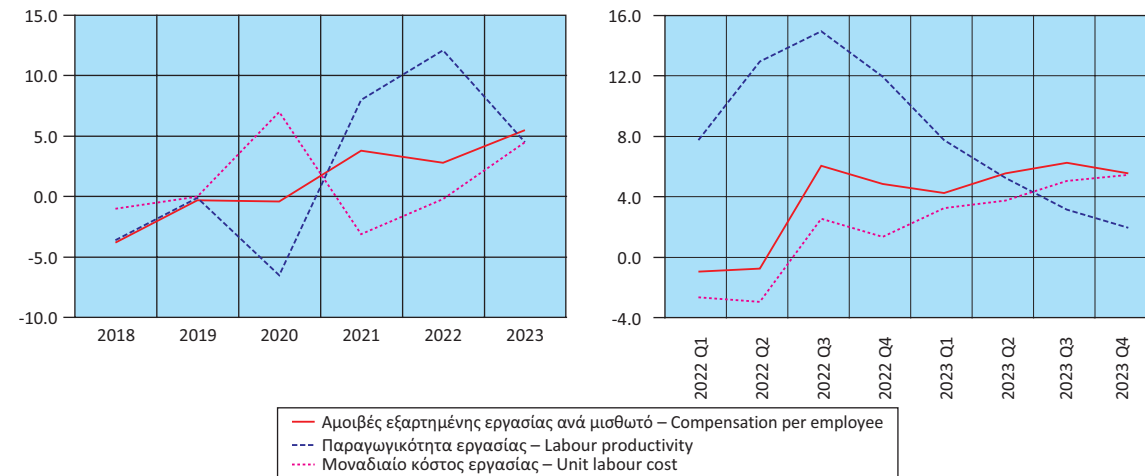

Πίνακας 11. ΕΛΛΑΣ: ΚΥΡΙΑ ΜΕΓΕΘΗ ΓΕΝΙΚΗΣ ΚΥΒΕΡΝΗΣΗΣ, 2014 - 2023⁽¹⁾

Σε εκατομμύρια €

Table 11. GREECE: MAIN AGGREGATES OF GENERAL GOVERNMENT, 2014 - 2023⁽¹⁾

In million €

	2014	2015	2016	2017	2018	2019	2020	2021	2022	2023	
Έσοδα	84,036	85,680	88,112	87,455	89,407	89,805	83,208	92,012	104,608	107,835	Revenue
Φόροι στην παραγωγή και στις εισαγωγές, εισπραττόμενοι	28,728	29,137	30,899	31,221	31,911	32,270	27,772	31,408	39,453	38,388	Taxes on production and imports, receivable
Φόροι στο εισόδημα, εισπραττόμενοι	17,419	16,777	17,776	17,734	18,598	17,224	15,539	17,244	19,700	23,274	Taxes on income and property, receivable
Κοινωνικές εισφορές, εισπραττόμενες	24,088	24,422	24,908	25,998	26,272	26,654	25,438	27,273	29,041	29,223	Social contributions
Λοιπά τρέχοντα έσοδα	9,612	10,087	11,478	10,146	9,951	10,630	10,053	10,233	11,104	11,640	Other
Κεφαλαιακές μεταβιβάσεις, εισπραττόμενες	4,189	5,257	3,051	2,356	2,675	3,027	4,406	5,854	5,310	5,310	Capital transfers, receivable
Συνολικές δαπάνες	90,678	96,036	87,744	86,172	87,779	88,280	99,336	104,688	109,751	111,343	Total expenditure
Πρωτογενείς δαπάνες	83,608	89,755	82,132	80,606	81,701	82,777	94,386	100,160	104,581	103,739	Primary expenditure
Αμοιβές εξαρτημένης εργασίας, πληρωνόμενες	21,867	21,529	21,427	21,516	21,727	21,902	22,318	22,554	22,740	23,467	Compensation of employees, payable
Κοινωνικές παροχές	39,075	39,556	39,431	38,613	38,657	39,648	39,608	41,103	43,301	45,918	Social benefits
Προϊόντα και υπηρεσίες	8,852	8,897	9,314	9,403	8,589	8,750	9,127	10,509	11,580	12,048	Goods and services
Επιδότησεις, πληρωνόμενες	2,427	2,341	2,285	2,298	2,142	2,475	6,343	8,729	11,555	4,022	Subsidies, payable
Λοιπές τρέχουσες μεταβιβάσεις, πληρωνόμενες	3,042	2,809	2,815	2,663	3,113	2,885	3,211	3,668	3,067	3,273	Other current transfers, payable
Κεφαλαιακές μεταβιβάσεις, πληρωνόμενες	8,345	14,623	6,860	6,113	7,473	7,117	13,779	13,597	12,338	15,011	Capital transfers, payable
Τόκοι, πληρωνόμενοι	7,070	6,281	5,612	5,566	6,078	5,503	4,950	4,528	5,170	7,604	Interest payments
Πρωτογενές ισοζύγιο (χωρίς τόκους) ⁽²⁾	428	-4,075	5,980	6,849	7,706	7,028	-11,178	-8,148	27	4,096	Primary balance (excluding interest) ⁽²⁾
Ισοζύγιο Γενικής Κυβέρνησης	-6,642	-10,356	368	1,283	1,628	1,525	-16,128	-12,676	-5,143	-3,508	Overall balance
Χρέος Γενικής Κυβέρνησης, κατά Μάαστριχτ ⁽³⁾	319,629	311,729	315,012	317,481	334,721	331,144	341,588	353,910	356,796	356,695	Gross debt (Maastricht) ⁽³⁾
Στοιχείο προς υπόμνηση: Υποστήριξη των χρηματοπιστωτικών ιδρυμάτων ⁽⁴⁾⁽⁵⁾ (όταν οι δαπάνες υπερβαίνουν τα έσοδα το πρό- σημο είναι αρνητικό)	24	-4,809	249	-279	-466	-290	-459	-777	-474	-999	Memorandum item: Support to financial institutions ⁽⁴⁾⁽⁵⁾ (sign is negative when expenditures exceed revenues)
(% του ΑΕΠ)											(% of GDP)
Έσοδα	47.4	48.6	50.5	49.4	49.8	49.0	50.4	50.7	50.6	48.9	Revenue
Φόροι στην παραγωγή και στις εισαγωγές, εισπραττόμενοι	16.2	16.5	17.7	17.6	17.8	17.6	16.8	17.3	19.1	17.4	Taxes on production and imports, receivable
Φόροι στο εισόδημα, εισπραττόμενοι	9.8	9.5	10.2	10.0	10.4	9.4	9.4	9.5	9.5	10.6	Taxes on income and property, receivable
Κοινωνικές εισφορές, εισπραττόμενες	13.6	13.8	14.3	14.7	14.6	14.5	15.4	15.0	14.1	13.3	Social contributions
Λοιπά τρέχοντα έσοδα	5.4	5.7	6.6	5.7	5.5	5.8	6.1	5.6	5.4	5.3	Other
Κεφαλαιακές μεταβιβάσεις, εισπραττόμενες	2.4	3.0	1.7	1.3	1.5	1.7	2.7	3.2	2.6	2.4	Capital transfers, receivable
Συνολικές δαπάνες	51.2	54.5	50.3	48.7	48.9	48.1	60.2	57.7	53.1	50.5	Total expenditure
Πρωτογενείς δαπάνες	47.2	50.9	47.1	45.6	45.5	45.1	57.2	55.2	50.6	47.1	Primary expenditure
Αμοιβές εξαρτημένης εργασίας, πληρωνόμενες	12.3	12.2	12.3	12.2	12.1	11.9	13.5	12.4	11.0	10.7	Compensation of employees, payable
Κοινωνικές παροχές	22.0	22.4	22.6	21.8	21.5	21.6	24.0	22.6	21.0	20.8	Social benefits
Προϊόντα και υπηρεσίες	5.0	5.0	5.3	5.3	4.8	4.8	5.5	5.8	5.6	5.5	Goods and services
Επιδότησεις, πληρωνόμενες	1.4	1.3	1.3	1.3	1.2	1.3	3.8	4.8	5.6	1.8	Subsidies, payable
Λοιπές τρέχουσες μεταβιβάσεις, πληρωνόμενες	1.7	1.6	1.6	1.5	1.7	1.6	1.9	2.0	1.5	1.5	Other current transfers, payable
Κεφαλαιακές μεταβιβάσεις, πληρωνόμενες	4.7	8.3	3.9	3.5	4.2	3.9	8.4	7.5	6.0	6.8	Capital transfers, payable
Τόκοι, πληρωνόμενοι	4.0	3.6	3.2	3.1	3.4	3.0	3.0	2.5	2.5	3.5	Interest payments
Πρωτογενές ισοζύγιο (χωρίς τόκους) ⁽²⁾	0.2	-2.3	3.4	3.9	4.3	3.8	-6.8	-4.5	0.0	1.9	Primary balance (excluding interest) ⁽²⁾
Ισοζύγιο Γενικής Κυβέρνησης	-3.7	-5.9	0.2	0.7	0.9	0.8	-9.8	-7.0	-2.5	-1.6	Overall balance
Χρέος Γενικής Κυβέρνησης, κατά Μάαστριχτ ⁽³⁾	180.3	176.7	180.5	179.5	186.4	180.6	207.0	195.0	172.7	161.9	Gross debt (Maastricht) ⁽³⁾
Στοιχείο προς υπόμνηση: Υποστήριξη των χρηματοπιστωτικών ιδρυμάτων ⁽⁴⁾⁽⁵⁾ (όταν οι δαπάνες υπερβαίνουν τα έσοδα το πρό- σημο είναι αρνητικό)	0.0	-2.7	0.1	-0.2	-0.3	-0.2	-0.3	-0.4	-0.2	-0.5	Memorandum item: Support to financial institutions ⁽⁴⁾⁽⁵⁾ (sign is negative when expenditures exceed revenues)
ΑΕΠ σε αγοραίες τιμές (σε εκατομμύρια €)	177,236	176,369	174,494	176,903	179,558	183,347	165,016	181,500	206,620	220,303	GDP at market prices (in million €)

Πηγή: Διεύθυνση Εθνικών Λογαριασμών ΕΛΣΤΑΤ.

(1) Προσωρινά στοιχεία.

(2) Το πρωτογενές ισοζύγιο Γενικής Κυβέρνησης ορίζεται εδώ ως το ισοζύγιο Γενικής Κυβέρνησης (σύμφωνα με το ΕΣΛ 2010) μείον τα έξοδα τόκων των φορέων Γενικής Κυβέρνησης σε άλλους τομείς. Σε αυτήν τη μέτρηση του πρωτογενούς ισοζυγίου περιλαμβάνεται η περίπτωση υποστήριξης των χρηματοπιστωτικών ιδρυμάτων. Η μέτρηση αυτή του πρωτογενούς ισοζυγίου διαφέρει από τον ορισμό του πρωτογενούς ισοζυγίου Γενικής Κυβέρνησης, ο οποίος χρησιμοποιείται στο πλαίσιο του Προγράμματος Οικονομικής Προσαρμογής για την Ελλάδα.

(3) Το χρέος όπως ορίζεται από τη Συνθήκη του Μάαστριχτ.

(4) Όταν οι δαπάνες της υποστήριξης υπερβαίνουν τα έσοδα, το πρόσημο είναι αρνητικό. Στην περίπτωση που η υποστήριξη των χρηματοπιστωτικών ιδρυμάτων έχει θετική επίπτωση στο ισοζύγιο της Γενικής Κυβέρνησης, αυτό οφείλεται στο ότι οι δεδουλευμένες αμοιβές που προκύπτουν από τις εγγυήσεις του διαπραγματευτικού δανεισμού και του συστήματος ομολογιακών δανείων, καθώς και τα έσοδα από τις προνομιούχες μετοχές των τραπεζών, είναι υψηλότερα από τις δεδουλευμένες δαπάνες.

(5) Η υποστήριξη των χρηματοπιστωτικών ιδρυμάτων περιλαμβάνει τις συνεχιζόμενες δαπάνες και έσοδα που σχετίζονται με τις παρεμβάσεις από το 2008.

Source: National Accounts Division ELSTAT.

(1) Provisional data.

(2) General Government primary balance is defined here as General Government balance (according to ESA 2010) minus interest expenditure of General Government entities to other sectors. The effect of support to financial institutions is included in this measure of the primary balance. The measure of the primary balance presented here differs from the definition of primary balance used under the Economic Adjustment Programme for Greece.

(3) Debt as defined in the Maastricht Treaty.

(4) Sign is negative when expenditures of the support exceed revenues. When the impact of the support to financial institutions is positive for the General Government balance, this is due to the fees accruing on the inter-bank lending guarantees and the bond loan scheme, and the revenues from bank preference shares being greater than the expenditures accrued.

(5) The support to the financial institutions includes the on-going revenues and expenditures associated with interventions starting from 2008.

Κύρια μεγέθη Γενικής Κυβέρνησης ως ποσοστό (%) του ΑΕΠ
Main aggregates of General Government as percentage of GDP

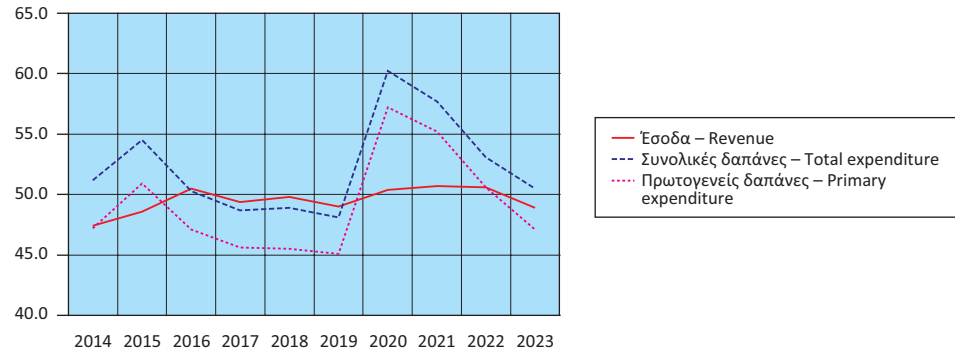

Έσοδα Γενικής Κυβέρνησης ως ποσοστό (%) του ΑΕΠ
Revenue of General Government as percentage of GDP

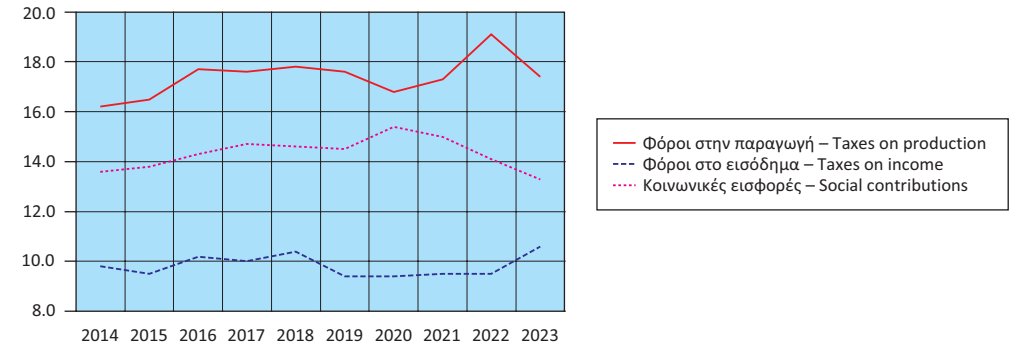

Έσοδα Γενικής Κυβέρνησης (σε δις. €)
Revenue of General Government (in bil. €)

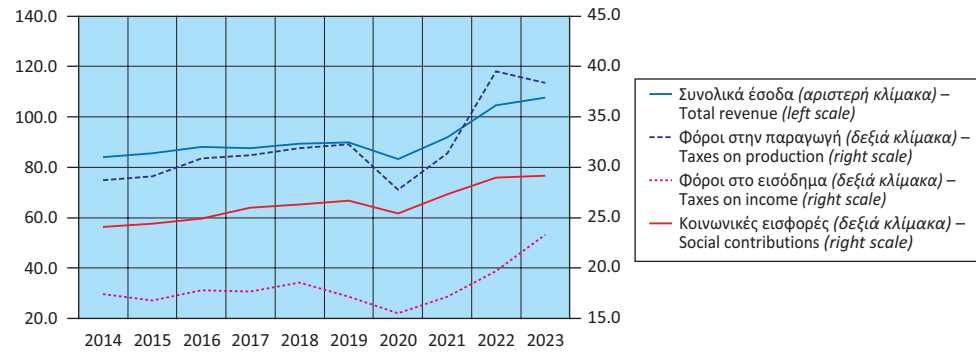

Έξοδα Γενικής Κυβέρνησης ως ποσοστό (%) του ΑΕΠ
Expenditure of General Government as percentage of GDP

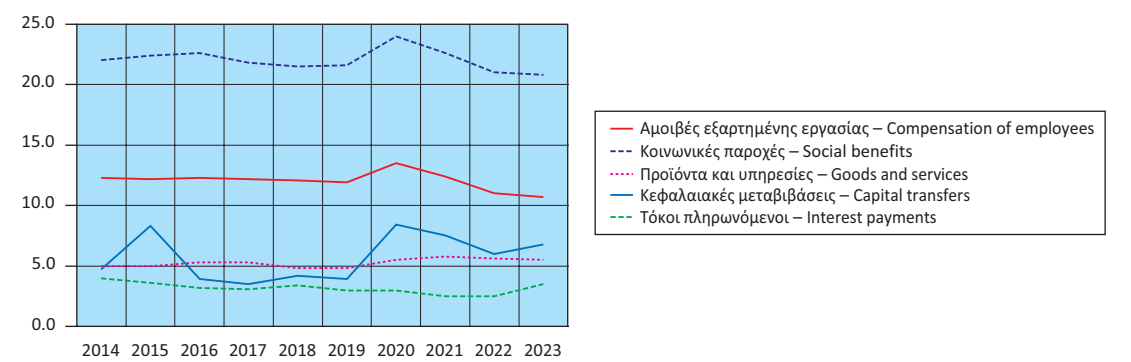

Έξοδα Γενικής Κυβέρνησης (σε δις. €)
Expenditure of General Government (in bil. €)

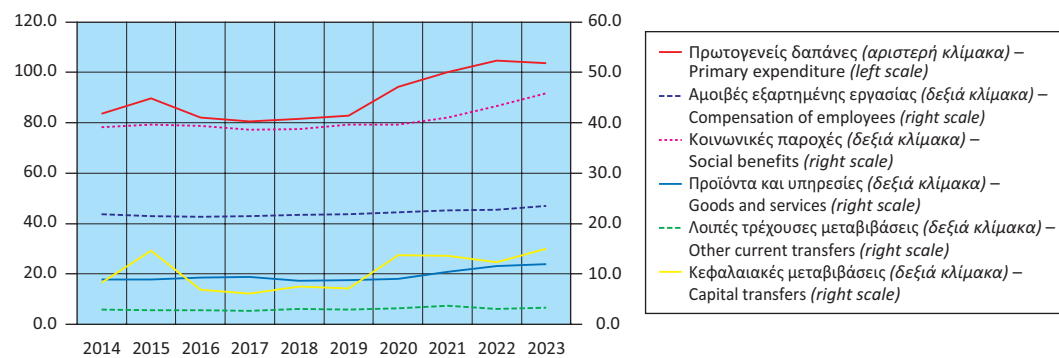

Πρωτογενές ισοζύγιο και ισοζύγιο Γενικής Κυβέρνησης ως ποσοστό (%) του ΑΕΠ
Primary balance and overall balance of General Government as percentage of GDP

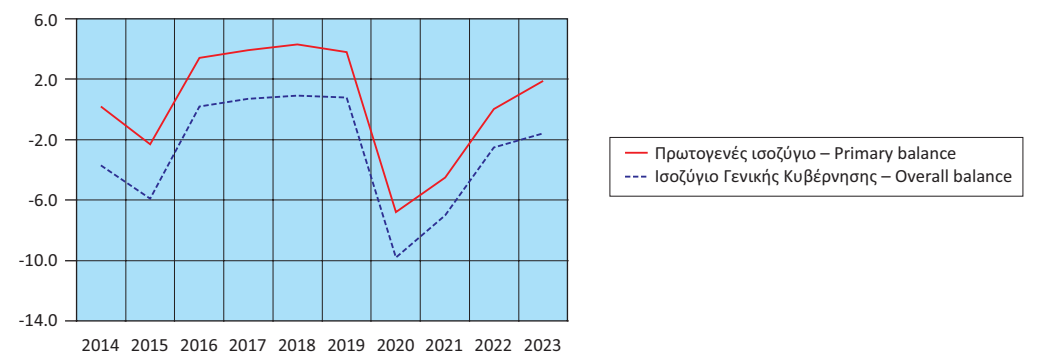

Πίνακας 12. ΕΛΛΑΣ: ΚΥΡΙΑ ΜΕΓΕΘΗ ΓΕΝΙΚΗΣ ΚΥΒΕΡΝΗΣΗΣ, ΤΡΙΜΗΝΙΑΙΑ ΣΤΟΙΧΕΙΑ, 2021 - 2023⁽¹⁾Table 12. GREECE: MAIN AGGREGATES OF GENERAL GOVERNMENT, QUARTERLY DATA, 2021 - 2023⁽¹⁾

Σε εκατομμύρια €. Μη εποχικά διορθωμένα στοιχεία

In million €. Non-seasonally adjusted data

	2021 Q1	2021 Q2	2021 Q3	2021 Q4	2022 Q1	2022 Q2	2022 Q3	2022 Q4	2023 Q1	2023 Q2	2023 Q3	2023 Q4	
Έσοδα	16,451	21,620	23,506	30,435	18,653	26,908	26,991	32,056	20,652	28,113	27,212	31,858	Revenue
Φόροι στην παραγωγή και στις εισαγωγές, εισπραττόμενοι	5,807	6,883	8,413	10,305	7,269	9,548	11,812	10,824	7,838	9,942	10,189	10,419	Taxes on production and imports, receivable
Φόροι στο εισόδημα, εισπραττόμενοι	2,742	4,713	4,045	5,744	2,947	5,999	4,325	6,429	3,323	7,142	5,933	6,876	Taxes on income and property, receivable
Κοινωνικές εισφορές, εισπραττόμενες	6,066	6,229	6,944	8,034	6,557	7,416	6,916	8,152	6,761	7,191	7,449	7,822	Social contributions
Λοιπά τρέχοντα έσοδα	1,526	2,903	2,079	3,725	1,595	2,762	2,866	3,881	2,233	3,012	2,499	3,896	Other
Κεφαλαιακές μεταβιβάσεις, εισπραττόμενες	310	892	2,025	2,627	285	1,183	1,072	2,770	497	826	1,142	2,845	Capital transfers, receivable
Συνολικές δαπάνες	23,674	25,004	23,885	32,125	22,968	26,212	28,235	32,336	25,610	27,363	25,824	32,546	Total expenditure
Πρωτογενείς δαπάνες	22,581	23,810	22,772	30,997	21,846	25,004	26,973	30,758	24,029	25,453	23,859	30,398	Primary expenditure
Αμοιβές εξαρτημένης εργασίας, πληρωνόμενες	5,451	5,616	5,613	5,874	5,506	5,662	5,654	5,918	5,675	5,874	5,837	6,081	Compensation of employees, payable
Κοινωνικές παροχές	9,906	10,062	10,137	10,998	9,973	10,769	10,839	11,720	11,421	11,375	10,723	12,399	Social benefits
Προϊόντα και υπηρεσίες	1,640	2,493	2,399	3,977	2,070	2,866	2,809	3,835	2,201	2,979	2,703	4,165	Goods and services
Επιδότησεις, πληρωνόμενες	1,884	2,295	1,493	3,057	1,315	2,426	4,219	3,595	1,464	773	946	839	Subsidies, payable
Λοιπές τρέχουσες μεταβιβάσεις, πληρωνόμενες	899	618	712	1,439	696	726	775	870	812	726	720	1,015	Other current transfers, payable
Κεφαλαιακές μεταβιβάσεις, πληρωνόμενες	2,801	2,726	2,418	5,652	2,286	2,555	2,677	4,820	2,456	3,726	2,930	5,899	Capital transfers, payable
Τόκοι, πληρωνόμενοι	1,093	1,194	1,113	1,128	1,122	1,208	1,262	1,578	1,581	1,910	1,965	2,148	Interest payments
Πρωτογενές ισοζύγιο (χωρίς τόκους) ⁽²⁾	-6,130	-2,190	734	-562	-3,193	1,904	18	1,298	-3,377	2,660	3,353	1,460	Primary balance (excluding interest) ⁽²⁾
Ισοζύγιο Γενικής Κυβέρνησης	-7,223	-3,384	-379	-1,690	-4,315	696	-1,244	-280	-4,958	750	1,388	-688	Overall balance
Χρέος Γενικής Κυβέρνησης, κατά Μάαστριχτ ⁽³⁾	344,705	354,540	357,791	353,910	358,161	359,586	357,925	356,796	355,732	358,137	360,275	356,695	Gross debt (Maastricht) ⁽³⁾
Στοιχείο προς υπόμνηση: Υποστήριξη των χρηματοπιστωτικών ιδρυμάτων ⁽⁴⁾ (όταν οι δαπάνες υπερβαίνουν τα έσοδα το πρόσημο είναι αρνητικό)	-110	-112	-266	-289	-111	-115	-122	-126	-166	-515	-158	-160	Memorandum item: Support to financial institutions ⁽⁴⁾ (sign is negative when expenditures exceed revenues)
	(% των εσόδων)												
Φόροι στην παραγωγή και στις εισαγωγές, εισπραττόμενοι	35.3	31.8	35.8	33.9	39.0	35.5	43.8	33.8	38.0	35.4	37.4	32.7	Taxes on production and imports, receivable
Φόροι στο εισόδημα, εισπραττόμενοι	16.7	21.8	17.2	18.9	15.8	22.3	16.0	20.1	16.1	25.4	21.8	21.6	Taxes on income and property, receivable
Κοινωνικές εισφορές, εισπραττόμενες	36.9	28.8	29.5	26.4	35.2	27.6	25.6	25.4	32.7	25.6	27.4	24.6	Social contributions
Λοιπά τρέχοντα έσοδα	9.3	13.4	8.8	12.2	8.6	10.3	10.6	12.1	10.8	10.7	9.2	12.2	Other
Κεφαλαιακές μεταβιβάσεις, εισπραττόμενες	1.9	4.1	8.6	8.6	1.5	4.4	4.0	8.6	2.4	2.9	4.2	8.9	Capital transfers, receivable
	(% των συνολικών δαπανών)												
Πρωτογενείς δαπάνες	95.4	95.2	95.3	96.5	95.1	95.4	95.5	95.1	93.8	93.0	92.4	93.4	Primary expenditure
Αμοιβές εξαρτημένης εργασίας, πληρωνόμενες	23.0	22.5	23.5	18.3	24.0	21.6	20.0	18.3	22.2	21.5	22.6	18.7	Compensation of employees, payable
Κοινωνικές παροχές	41.8	40.2	42.4	34.2	43.4	41.1	38.4	36.2	44.6	41.6	41.5	38.1	Social benefits
Προϊόντα και υπηρεσίες	6.9	10.0	10.0	12.4	9.0	10.9	9.9	11.9	8.6	10.9	10.5	12.8	Goods and services
Επιδότησεις, πληρωνόμενες	8.0	9.2	6.3	9.5	5.7	9.3	14.9	11.1	5.7	2.8	3.7	2.6	Subsidies, payable
Λοιπές τρέχουσες μεταβιβάσεις, πληρωνόμενες	3.8	2.5	3.0	4.5	3.0	2.8	2.7	2.7	3.2	2.7	2.8	3.1	Other current transfers, payable
Κεφαλαιακές μεταβιβάσεις, πληρωνόμενες	11.8	10.9	10.1	17.6	10.0	9.7	9.5	14.9	9.6	13.6	11.3	18.1	Capital transfers, payable
Τόκοι, πληρωνόμενοι	4.6	4.8	4.7	3.5	4.9	4.6	4.5	4.9	6.2	7.0	7.6	6.6	Interest payments
	(Ετήσια μεταβολή %)												
Έσοδα	-6.0	19.2	11.4	15.0	13.4	24.5	14.8	5.3	10.7	4.5	0.8	-0.6	Revenue
Φόροι στην παραγωγή και στις εισαγωγές, εισπραττόμενοι	-5.0	26.9	14.8	15.7	25.2	38.7	40.4	5.0	7.8	4.1	-13.7	-3.7	Taxes on production and imports, receivable
Φόροι στο εισόδημα, εισπραττόμενοι	-9.1	3.9	45.9	10.2	7.5	27.3	6.9	11.9	12.8	19.1	37.2	7.0	Taxes on income and property, receivable
Κοινωνικές εισφορές, εισπραττόμενες	-6.3	13.4	1.9	20.7	8.1	19.1	-0.4	1.5	3.1	-3.0	7.7	-4.0	Social contributions
Λοιπά τρέχοντα έσοδα	-16.8	55.8	-29.4	9.1	4.5	-4.9	37.9	4.2	40.0	9.1	-12.8	0.4	Other
Κεφαλαιακές μεταβιβάσεις, εισπραττόμενες	355.9	8.5	64.0	15.2	-8.1	32.6	-47.1	5.4	74.4	-30.2	6.5	2.7	Capital transfers, receivable
Συνολικές δαπάνες	15.4	6.9	2.8	-0.2	-3.0	4.8	18.2	0.7	11.5	4.4	-8.5	0.6	Total expenditure
Πρωτογενείς δαπάνες	17.1	7.6	3.5	0.1	-3.3	5.0	18.4	-0.8	10.0	1.8	-11.5	-1.2	Primary expenditure
Αμοιβές εξαρτημένης εργασίας, πληρωνόμενες	0.6	0.5	0.7	2.3	1.0	0.8	0.7	0.7	3.1	3.7	3.2	2.8	Compensation of employees, payable
Κοινωνικές παροχές	3.0	4.2	4.7	3.2	0.7	7.0	6.9	6.6	14.5	5.6	-1.1	5.8	Social benefits
Προϊόντα και υπηρεσίες	11.7	27.3	9.6	13.2	26.2	15.0	17.1	-3.6	6.3	3.9	-3.8	8.6	Goods and services
Επιδότησεις, πληρωνόμενες	250.8	4.5	-9.5	56.0	-30.2	5.7	182.6	17.6	11.3	-68.1	-77.6	-76.7	Subsidies, payable
Λοιπές τρέχουσες μεταβιβάσεις, πληρωνόμενες	6.0	-23.3	1.0	68.9	-22.6	17.5	8.8	-39.5	16.7	0.0	-7.1	16.7	Other current transfers, payable
Κεφαλαιακές μεταβιβάσεις, πληρωνόμενες	102.4	41.0	9.5	-31.5	-18.4	-6.3	10.7	-14.7	7.4	45.8	9.5	22.4	Capital transfers, payable
Τόκοι, πληρωνόμενοι	-12.3	-5.1	-9.1	-7.6	2.7	1.2	13.4	39.9	40.9	58.1	55.7	36.1	Interest payments

Πηγή: Διεύθυνση Εθνικών Λογαριασμών ΕΛΣΤΑΤ.

(1) Προσωρινά στοιχεία.

(2) Το πρωτογενές ισοζύγιο Γενικής Κυβέρνησης ορίζεται εδώ ως το ισοζύγιο Γενικής Κυβέρνησης (σύμφωνα με το ΕΣΛ 2010) μείον τα έξοδα τόκων των φορέων Γενικής Κυβέρνησης σε άλλους τομείς. Σε αυτήν τη μέτρηση του Πρωτογενούς ισοζυγίου περιλαμβάνεται η επίπτωση υποστήριξης των χρηματοπιστωτικών ιδρυμάτων. Η μέτρηση αυτή του πρωτογενούς ισοζυγίου διαφέρει από τον ορισμό του πρωτογενούς ισοζυγίου Γενικής Κυβέρνησης, ο οποίος χρησιμοποιείται στο πλαίσιο του Προγράμματος Οικονομικής Προσαρμογής για την Ελλάδα.

(3) Το χρέος όπως ορίζεται από τη Συνθήκη του Μάαστριχτ.

(4) Όταν οι δαπάνες της υποστήριξης υπερβαίνουν τα έσοδα, το πρόσημο είναι αρνητικό. Στην περίπτωση που η υποστήριξη των χρηματοπιστωτικών ιδρυμάτων έχει θετική επίπτωση στο ισοζύγιο της Γενικής Κυβέρνησης, αυτό οφείλεται στο ότι οι δεδουλευμένες αμοιβές που προκύπτουν από τις εγγυήσεις του διατραπεζικού δανεισμού και του συστήματος ομολογιακών δανείων, καθώς και τα έσοδα από τις προνομιούχες μετοχές των τραπεζών, είναι υψηλότερα από τις δεδουλευμένες δαπάνες.

Source: National Accounts Division ELSTAT.

(1) Provisional data.

(2) General Government primary balance is defined here as General Government balance (according to ESA 2010) minus interest expenditure of General Government entities to other sectors. The effect of support to financial institutions is included in this measure of the Primary balance. The measure of the primary balance presented here differs from the definition of primary balance used under the Economic Adjustment Programme for Greece.

(3) Debt as defined in the Maastricht Treaty.

(4) Sign is negative when expenditures of the support exceed revenues. When the impact of the support to financial institutions is positive for the General Government balance, this is due to the fees accruing on the inter-bank lending guarantees and the bond loan scheme, and the revenues from bank preference shares being greater than the expenditures accrued.

Έσοδα Γενικής Κυβέρνησης (σε δισ. €)
Revenue of General Government (in bil. €)

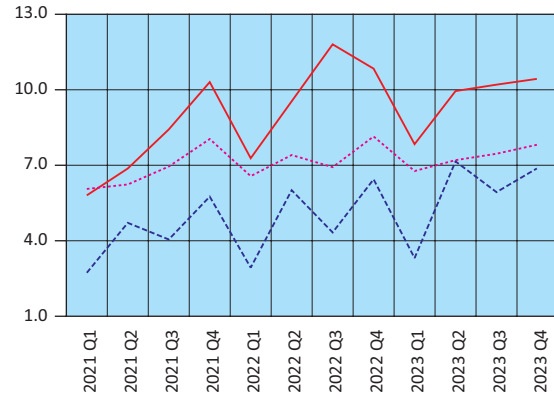

— Φόροι στην παραγωγή και τις εισαγωγές – Taxes on production and imports
 - - Φόροι στο εισόδημα – Taxes on income
 ... Κοινωνικές εισφορές – Social contributions

Έξοδα Γενικής Κυβέρνησης (σε δισ. €)
Expenditure of General Government (in bil. €)

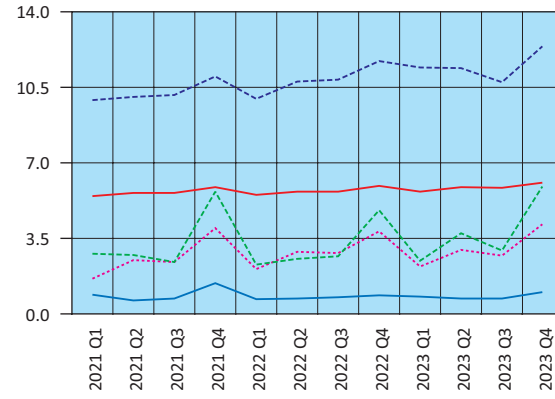

— Αμοιβές εξαρτημένης εργασίας – Compensation of employees
 - - Κοινωνικές παροχές – Social benefits
 ... Προϊόντα και υπηρεσίες – Goods and services
 — Λοιπές τρέχουσες μεταβιβάσεις – Other current transfers
 ... Κεφαλαιακές μεταβιβάσεις – Capital transfers

Έσοδα - Πρωτογενείς δαπάνες - Συνολικές δαπάνες (σε δισ. €)
Revenue - Primary expenditure - Total expenditure (in bil. €)

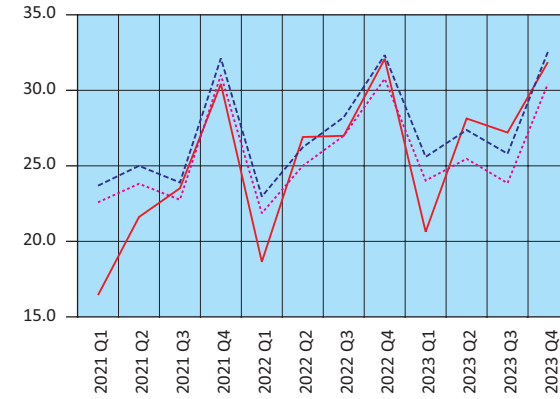

— Έσοδα – Revenue
 - - Συνολικές δαπάνες – Total expenditure
 ... Πρωτογενείς δαπάνες – Primary expenditure

Πρωτογενές ισοζύγιο και ισοζύγιο Γενικής Κυβέρνησης (σε δισ. €)
Primary balance and overall balance of General Government (in bil. €)

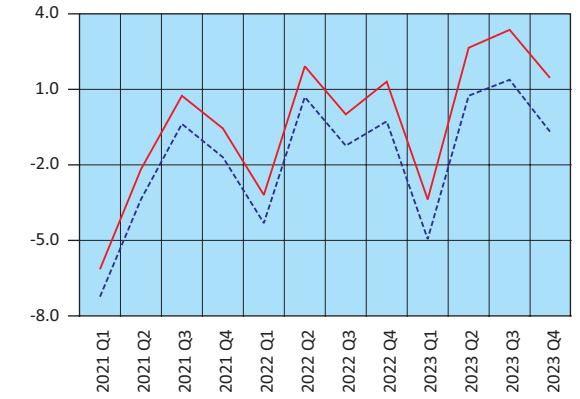

— Πρωτογενές ισοζύγιο – Primary balance
 - - Ισοζύγιο Γενικής Κυβέρνησης – Overall balance

Πίνακας 13. ΕΛΛΑΣ: ΧΡΕΟΣ ΓΕΝΙΚΗΣ ΚΥΒΕΡΝΗΣΗΣ, 2012 - 2023

Σε εκατομμύρια €

Table 13. GREECE: GENERAL GOVERNMENT DEBT, 2012 - 2023

In million €

	2012 ⁽¹⁾	2013	2014	2015	2016	2017	2018	2019	2020	2021	2022	2023	
Όνομαστική αξία υπολοίπου χρέους στο τέλος του έτους	305,085	320,498	319,629	311,729	315,012	317,481	334,721	331,144	341,588	353,910	356,796	356,695	Nominal value of debt outstanding at the end of the year
Νόμισμα και καταθέσεις	1,055	1,088	6,374	5,546	5,987	6,008	6,245	6,635	6,655	6,757	7,248	7,239	Currency and deposits
Χρεόγραφα εκτός από μετοχές, χωρίς χρηματοοικονομικά παράγωγα	93,432	79,194	69,466	61,084	57,162	54,938	52,882	57,854	67,187	80,998	85,246	92,039	Securities other than shares, excl. financial derivatives
Βραχυπρόθεσμα (≤1 έτους)	15,309	10,872	12,190	10,884	10,087	14,261	11,144	11,752	11,122	10,811	11,089	11,339	Short-term (≤1 year)
Μακροπρόθεσμα (>1 έτους)	78,123	68,322	57,276	50,200	47,075	40,677	41,738	46,102	56,065	70,187	74,157	80,700	Long-term (>1 year)
Δάνεια	210,598	240,216	243,789	245,099	251,863	256,535	275,594	266,655	267,746	266,155	264,302	257,417	Loans
Βραχυπρόθεσμα	2,491	2,164	2,370	1,509	2,198	2,036	2,241	2,267	2,250	2,049	5,391	2,686	Short-term
Μακροπρόθεσμα	208,107	238,052	241,419	243,590	249,665	254,499	273,353	264,388	265,496	264,106	258,911	254,731	Long-term
	(% του χρέους)												(% of debt)
Νόμισμα και καταθέσεις	0.3	0.3	2.0	1.8	1.9	1.9	1.9	2.0	1.9	1.9	2.0	2.0	Currency and deposits
Χρεόγραφα εκτός από μετοχές, χωρίς χρηματοοικονομικά παράγωγα	30.6	24.7	21.7	19.6	18.1	17.3	15.8	17.5	19.7	22.9	23.9	25.8	Securities other than shares, excl. financial derivatives
Βραχυπρόθεσμα	5.0	3.4	3.8	3.5	3.2	4.5	3.3	3.5	3.3	3.1	3.1	3.2	Short-term
Μακροπρόθεσμα	25.6	21.3	17.9	16.1	14.9	12.8	12.5	13.9	16.4	19.8	20.8	22.6	Long-term
Δάνεια	69.0	75.0	76.3	78.6	80.0	80.8	82.3	80.5	78.4	75.2	74.1	72.2	Loans
Βραχυπρόθεσμα	0.8	0.7	0.7	0.5	0.7	0.6	0.7	0.7	0.7	0.6	1.5	0.8	Short-term
Μακροπρόθεσμα	68.2	74.3	75.5	78.1	79.3	80.2	81.7	79.8	77.7	74.6	72.6	71.4	Long-term

Πηγή: Διεύθυνση Εθνικών Λογαριασμών ΕΛΣΤΑΤ.

(1) Περιλαμβάνει μείωση του χρέους στο πλαίσιο της πρωτοβουλίας «Συμμετοχή του ιδιωτικού τομέα» (PSI).

Source: National Accounts Division ELSTAT.

(1) Includes debt reduction under the private sector involvement (PSI) initiative.

Δομή χρέους Γενικής Κυβέρνησης (ποσοστό % συνόλου)
Structure of General Government debt (percentage of total)

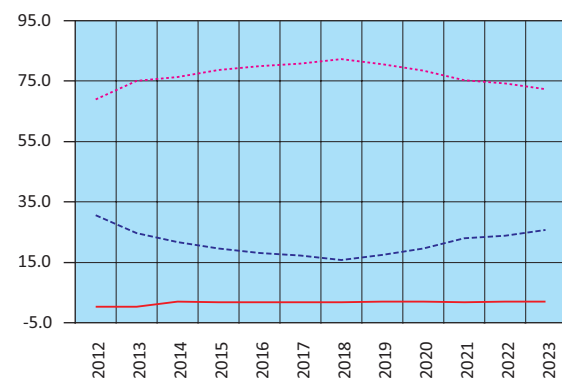

— Νόμισμα και καταθέσεις - Currency and deposits
 - - Χρεόγραφα - Securities
 ···· Δάνεια - Loans

Διαχρονική εξέλιξη του χρέους ως ποσοστό (%) του ΑΕΠ
Evolution of debt as percentage of GDP

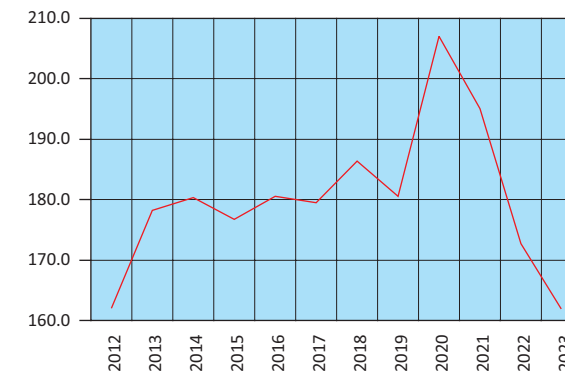

ΧΡΕΟΣ ΓΕΝΙΚΗΣ ΚΥΒΕΡΝΗΣΗΣ ΚΑΤΑ ΜΑΑΣΤΡΙΧΤ / GROSS DEBT (MAASTRICHT)

Ως ποσοστό % του ΑΕΠ / As percentage of GDP

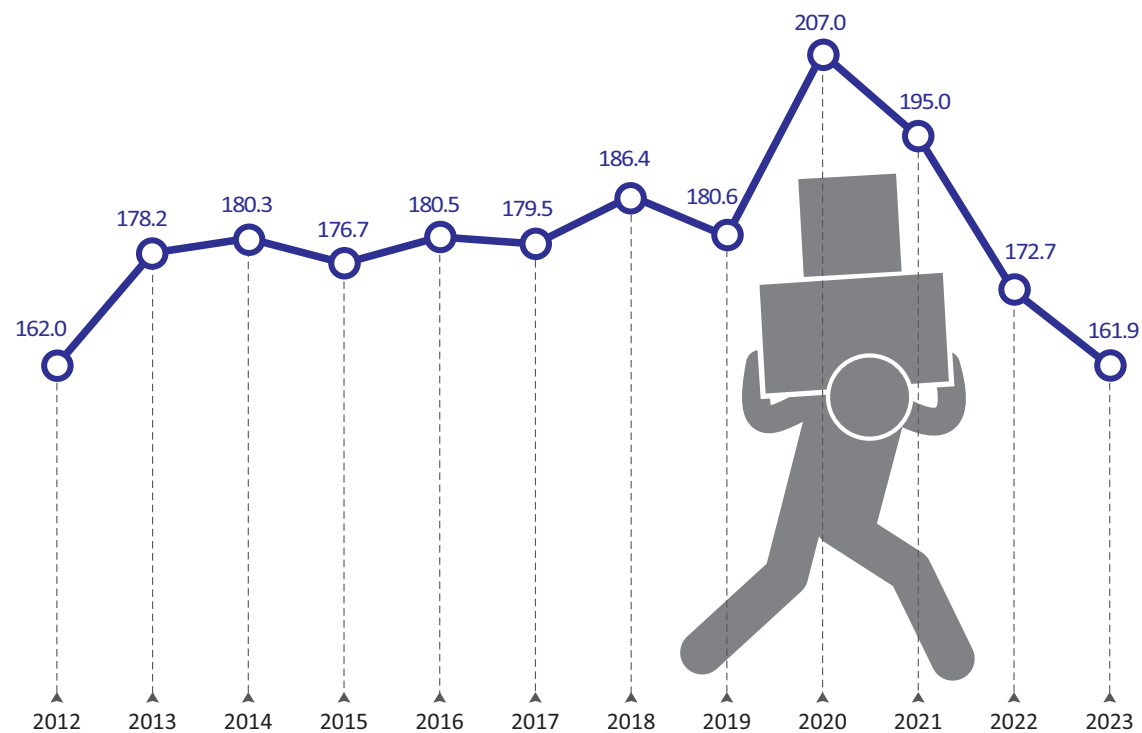

ΜΙΣΘΟΙ, ΠΑΡΑΓΩΓΙΚΟΤΗΤΑ ΚΑΙ ΚΟΣΤΟΣ ΕΡΓΑΣΙΑΣ / WAGES, PRODUCTIVITY AND LABOUR COST

Ετήσια μεταβολή % / Y-o-y change %

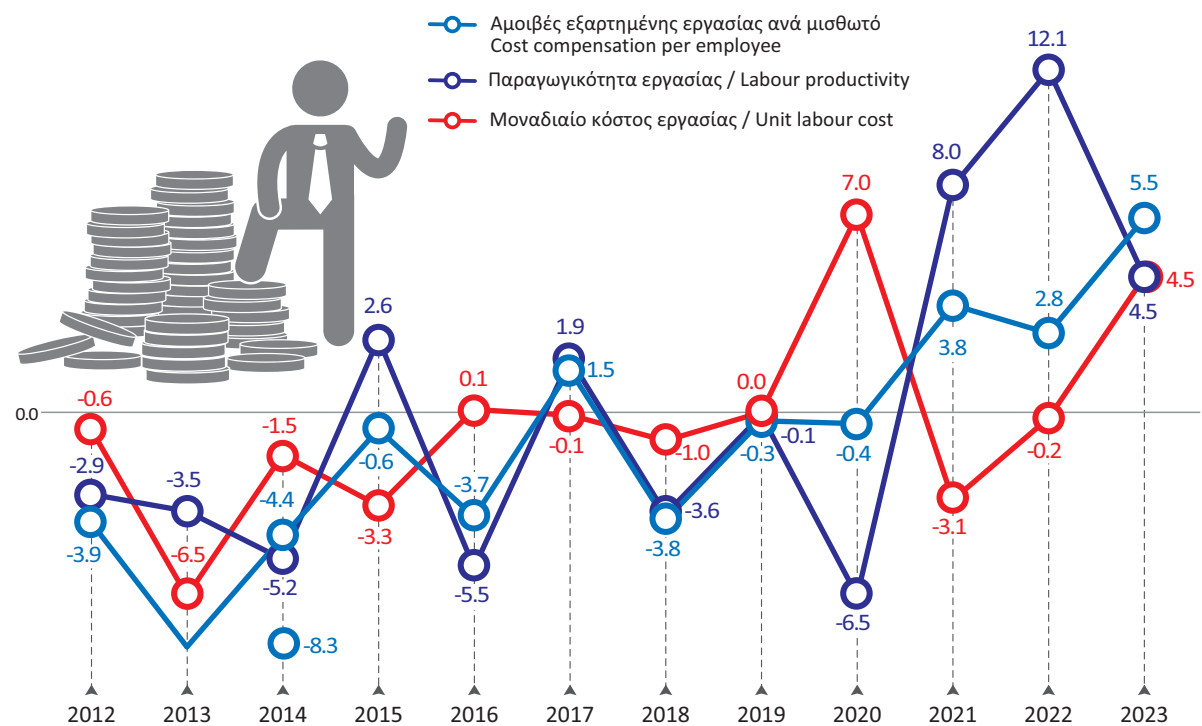

**ΕΣΟΔΑ, ΔΑΠΑΝΕΣ ΚΑΙ ΙΣΟΖΥΓΙΟ ΓΕΝΙΚΗΣ ΚΥΒΕΡΝΗΣΗΣ
REVENUE, EXPENDITURE AND OVERALL BALANCE OF GENERAL GOVERNMENT**

Σε δισεκατομμύρια € / In billion €

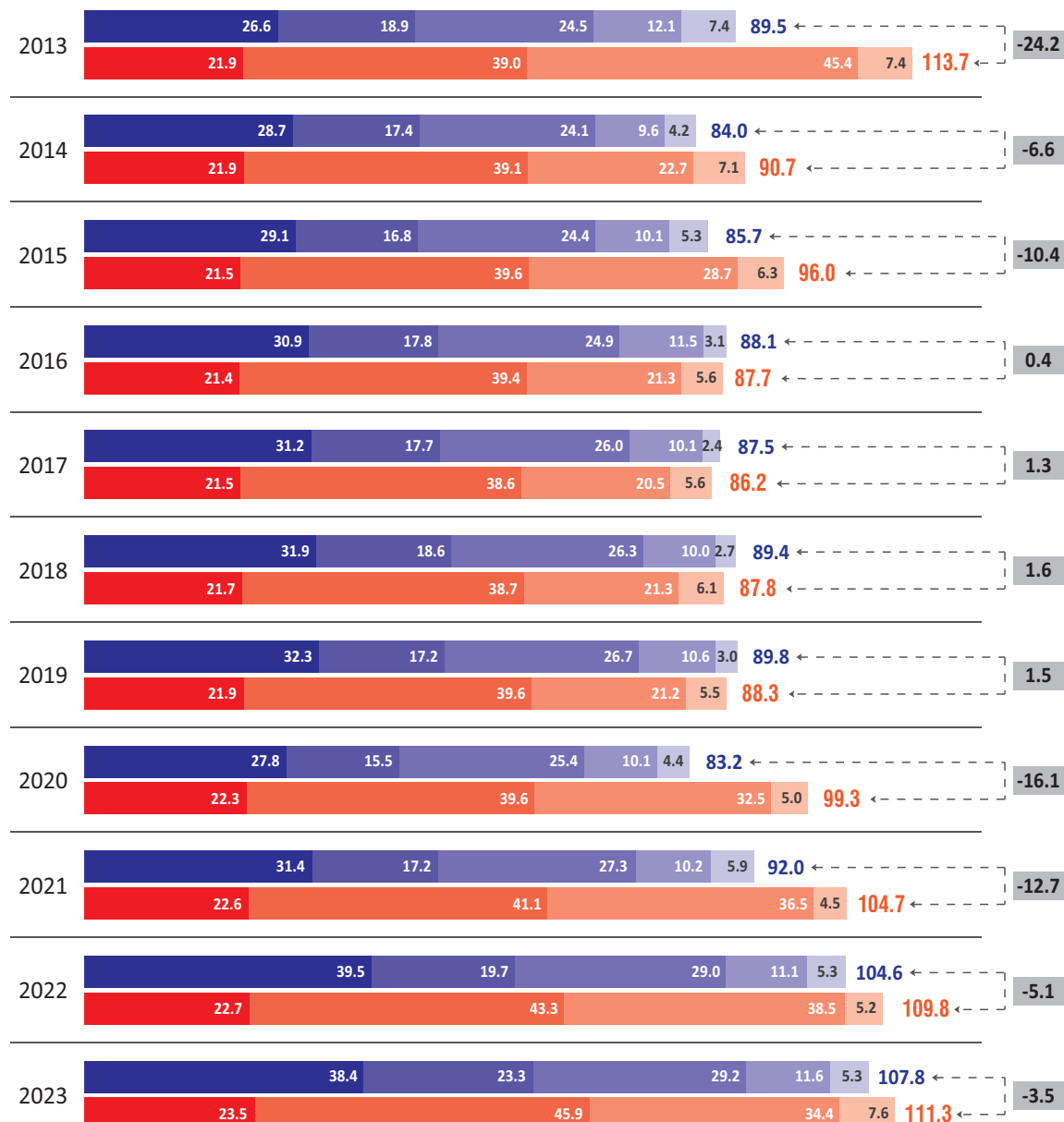

ΕΣΟΔΑ / REVENUE

- Κεφαλαιακές μεταβιβάσεις, εισπραττόμενες / Capital transfers, receivable
- Λοιπά τρέχοντα έσοδα / Other current revenue
- Κοινωνικές εισφορές, εισπραττόμενες / Social contributions
- Φόροι στο εισόδημα, εισπραττόμενοι / Taxes on income and property, receivable
- Φόροι στην παραγωγή και τις εισαγωγές, εισπραττόμενοι / Taxes on production and imports, receivable

ΔΑΠΑΝΕΣ / EXPENDITURE

- Τόκοι, πληρωτέοι / Interest payments
- Λοιπές πρωτογενείς δαπάνες / Other primary expenditure
- Κοινωνικές παροχές / Social benefits
- Αμοιβές εξαρτημένης εργασίας, πληρωτέες / Compensation of employees, payable
- ΙΣΟΖΥΓΙΟ / BALANCE

Πίνακας 14. ΕΛΛΑΣ: ΠΛΗΘΥΣΜΟΣ ΗΛΙΚΙΑΣ 15 ΕΤΩΝ ΚΑΙ ΑΝΩ, ΚΑΤΑ ΚΑΤΑΣΤΑΣΗ ΑΠΑΣΧΟΛΗΣΗΣ, ΤΡΙΜΗΝΙΑΙΑ ΣΤΟΙΧΕΙΑ, 2017 - 2024

Table 14. GREECE: POPULATION AGED 15 YEARS AND OVER BY EMPLOYMENT STATUS, QUARTERLY DATA, 2017 - 2024

Σε χιλιάδες

In thousands

Περίοδος αναφοράς	Εργατικό δυναμικό							Labour force				Άτομα εκτός του εργατικού δυναμικού Persons outside the labour force	Reference period
	Γενικό σύνολο (1) Grand total	Σύνολο Total	Ποσοστό (%) επί του πληθυσμού Percent of population	Απασχολούμενοι (2) Employed	Ποσοστό (%) επί του εργατικού δυναμικού Percent of labour force	Άνεργοι (3) Unemployed	Ποσοστό (%) επί του εργατικού δυναμικού Percent of labour force	Μέσο ετήσιο ποσοστό (%) ανεργίας Annual average unemployment rate (%)	Ετήσια μεταβολή (%) εργατικού δυναμικού Year-on-year change (%) of labour force	Ετήσια μεταβολή (%) στο πλήθος απασχολούμενων Year-on-year change (%) in the number of employed	Ετήσια μεταβολή (%) στο πλήθος ανέργων Year-on-year change (%) in the number of unemployed		
2017 Β' τρίμηνο	9,181.4	4,808.0	52.4	3,791.4	78.9	1,016.6	21.1		-0.1	2.4	-8.6	4,373.4	2017 2nd quarter
Γ' »	9,172.3	4,793.8	52.3	3,823.7	79.8	970.1	20.2	21.5	-0.7	2.3	-11.2	4,378.5	3rd »
Δ' τρίμηνο	9,163.3	4,743.1	51.8	3,736.3	78.8	1,006.8	21.2		-0.6	2.4	-10.4	4,420.2	4th quarter
2018 Α' τρίμηνο	9,154.0	4,725.0	51.6	3,723.8	78.8	1,001.2	21.2		-1.0	1.8	-10.2	4,429.1	2018 1st quarter
Β' »	9,144.7	4,766.4	52.1	3,860.4	81.0	906.0	19.0	19.3	-0.9	1.8	-10.9	4,378.3	2nd »
Γ' »	9,135.5	4,765.9	52.2	3,894.2	81.7	871.8	18.3		-0.6	1.8	-10.1	4,369.5	3rd »
Δ' τρίμηνο	9,126.4	4,714.8	51.7	3,833.7	81.3	881.1	18.7		-0.6	2.6	-12.5	4,411.6	4th quarter
2019 Α' τρίμηνο	9,117.3	4,721.1	51.8	3,814.0	80.8	907.1	19.2		-0.1	2.4	-9.4	4,396.2	2019 1st quarter
Β' »	9,108.0	4,761.5	52.3	3,956.4	83.1	805.0	16.9	17.3	-0.1	2.5	-11.1	4,346.6	2nd »
Γ' »	9,098.9	4,748.9	52.2	3,971.9	83.6	777.0	16.4		-0.4	2.0	-10.9	4,350.0	3rd »
Δ' τρίμηνο	9,089.9	4,688.2	51.6	3,901.8	83.2	786.4	16.8		-0.6	1.8	-10.7	4,401.7	4th quarter
2020 Α' τρίμηνο	9,083.8	4,597.7	50.6	3,852.6	83.8	745.1	16.2		-2.6	1.0	-17.9	4,486.1	2020 1st quarter
Β' »	9,080.5	4,612.3	50.8	3,844.0	83.3	768.3	16.7	16.3	-3.1	-2.8	-4.6	4,468.2	2nd »
Γ' »	9,077.3	4,683.2	51.6	3,926.8	83.8	756.4	16.2		-1.4	-1.1	-2.6	4,394.1	3rd »
Δ' τρίμηνο	9,074.2	4,628.6	51.0	3,878.5	83.8	750.1	16.2		-1.3	-0.6	-4.6	4,445.6	4th quarter
2021 Α' τρίμηνο	9,070.8	4,370.5	48.2	3,625.1	82.9	745.4	17.1		-4.9	-5.9	0.0	4,700.3	2021 1st quarter
Β' »	9,067.1	4,647.8	51.3	3,915.3	84.2	732.5	15.8	14.7	0.8	1.9	-4.7	4,419.3	2nd »
Γ' »	9,063.5	4,733.7	52.2	4,118.3	87.0	615.4	13.0		1.1	4.9	-18.6	4,329.8	3rd »
Δ' τρίμηνο	9,060.0	4,670.7	51.6	4,053.3	86.8	617.4	13.2		0.9	4.5	-17.7	4,389.3	4th quarter
2022 Α' τρίμηνο	9,055.8	4,691.2	51.8	4,044.0	86.2	647.2	13.8		7.3	11.6	-13.2	4,364.6	2022 1st quarter
Β' »	9,052.0	4,758.8	52.6	4,167.2	87.6	591.6	12.4	12.4	2.4	6.4	-19.2	4,293.1	2nd »
Γ' »	9,048.2	4,771.6	52.7	4,216.0	88.4	555.6	11.6		0.8	2.4	-9.7	4,276.6	3rd »
Δ' τρίμηνο	9,044.7	4,693.6	51.9	4,135.2	88.1	558.4	11.9		0.5	2.0	-9.6	4,351.0	4th quarter
2023 Α' τρίμηνο	9,041.4	4,648.5	51.4	4,098.0	88.2	550.5	11.8		-0.9	1.3	-14.9	4,392.8	2023 1st quarter
Β' »	9,038.4	4,769.9	52.8	4,236.5	88.8	533.3	11.2	11.1	0.2	1.7	1.4	4,268.5	2nd »
Γ' »	9,035.5	4,770.8	52.8	4,256.2	89.2	514.6	10.8		0.0	1.0	1.0	4,264.7	3rd »
Δ' τρίμηνο	9,032.7	4,671.8	51.7	4,183.1	89.5	488.7	10.5		-0.5	1.2	1.6	4,360.9	4th quarter
2024 Α' τρίμηνο	9,025.7	4,747.6	52.6	4,173.4	87.9	574.1	12.1		2.1	1.8	4.3	4,278.2	2024 1st quarter

Πηγή: Διεύθυνση Στατιστικών Πληθυσμού, Απασχόλησης και Κόστους Ζωής ΕΛΣΤΑΤ.

(1) Συνολικός πληθυσμός ατόμων ηλικίας 15 ετών και άνω, που διαμένουν σε ιδιωτικά νοικοκυριά, όπως εκτιμάται με βάση τα αποτελέσματα της Απογραφής Πληθυσμού 2011.

(2) Από το έτος 2021 και εξής, αφορά σε άτομα ηλικίας 15 - 89 ετών.

(3) Αφορά σε άτομα ηλικίας 15 - 74 ετών.

Source: Population, Employment and Cost of Living Statistics Division ELSTAT.

(1) Total number of persons aged 15 years and over, residing in private households, according to the results of the 2011 Population Census.

(2) From 2021 onwards, it refers to persons aged 15 - 89 years.

(3) It refers to persons aged 15 - 74 years.

Εργατικό δυναμικό, απασχολούμενοι, άνεργοι (ετήσια μεταβολή %)
Labour force, employed, unemployed (year-on-year change %)

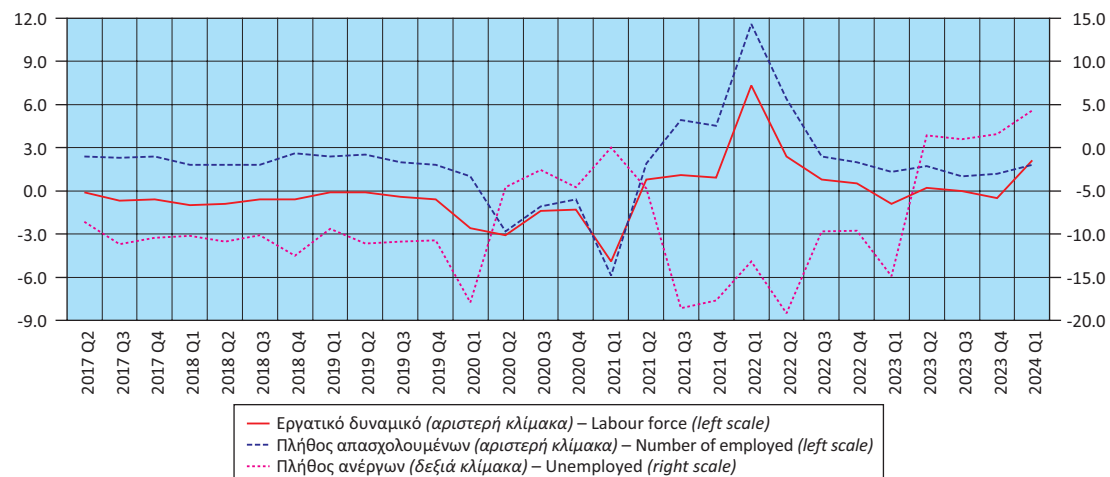

Πίνακας 15. ΕΛΛΑΣ: ΠΟΣΟΣΤΟ (%) ΑΝΕΡΓΙΑΣ ΓΙΑ ΤΟ ΣΥΝΟΛΟ ΤΟΥ ΠΛΗΘΥΣΜΟΥ, ΓΙΑ ΆΡΡΕΝΕΣ - ΘΗΛΕΙΣ ΚΑΙ ΓΙΑ ΑΤΟΜΑ ΗΛΙΚΙΑΣ 15 - 29 ΕΤΩΝ⁽¹⁾, 2011 - 2023
Table 15. GREECE: UNEMPLOYMENT RATE (%) FOR TOTAL POPULATION, MALES - FEMALES AND FOR PERSONS AGED 15 - 29 YEARS⁽¹⁾, 2011 - 2023

Έτος Year	Σύνολο Total	Άρρενες Males	Θήλειες Females	Άτομα ηλικίας 15 - 29 ετών Persons aged 15 - 29 years
2011	17.9	15.1	21.5	34.8
2012	24.4	21.5	28.2	43.7
2013	27.5	24.5	31.3	48.7
2014	26.5	23.6	30.2	45.0
2015	24.9	21.7	28.9	41.3
2016	23.5	19.9	28.1	38.4
2017	21.5	17.8	26.1	35.6
2018	19.3	15.4	24.2	32.3
2019	17.3	14.0	21.5	28.9
2020	16.3	13.5	19.8	29.8
2021	14.7	11.4	18.9	28.4
2022	12.4	9.3	16.4	24.3
2023	11.1	8.5	14.3	21.8

Πηγή: Διεύθυνση Στατιστικών Πληθυσμού, Απασχόλησης και Κόστους Ζωής ΕΛΣΤΑΤ. Source: Population, Employment and Cost of Living Statistics Division ELSTAT.

(1) Τα στοιχεία αναφέρονται στους μέσους ετήσιους όρους. (1) Data refer to the annual average.

Ποσοστό (%) ανεργίας για το σύνολο του πληθυσμού, για άρρενες - θήλειες και για άτομα ηλικίας 15 - 29 ετών
Unemployment rate (%) for total population, males - females and for persons aged 15 - 29 years

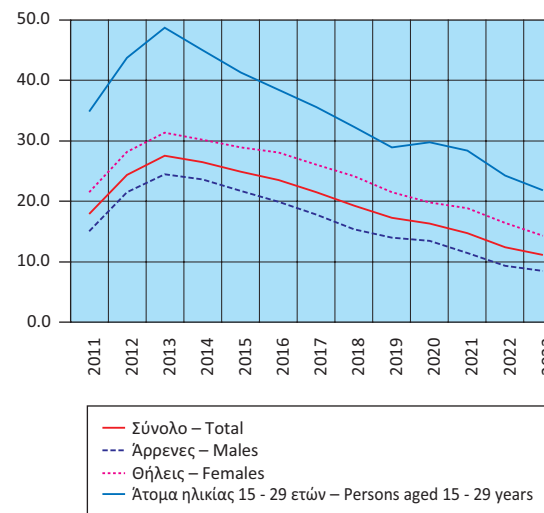

Ποσοστό (%) απασχολούμενων, κατά κλάδο οικονομικής δραστηριότητας
Percentage of persons employed by branch of economic activity

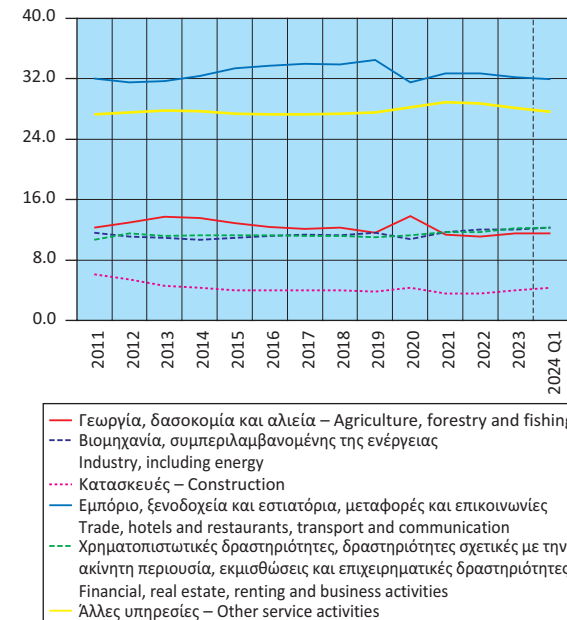

Πίνακας 16. ΕΛΛΑΣ: ΑΠΑΣΧΟΛΟΥΜΕΝΟΙ ΗΛΙΚΙΑΣ 15 ΕΤΩΝ ΚΑΙ ΑΝΩ⁽¹⁾, ΚΑΤΑ ΚΛΑΔΟ ΟΙΚΟΝΟΜΙΚΗΣ ΔΡΑΣΤΗΡΙΟΤΗΤΑΣ, 2011 - 2024

	2011	2012	2013	2014	2015	2016	2017	2018	2019	2020	2021	2022	2023	2024 Q1	
<i>(Απόλυτοι αριθμοί σε χιλιάδες)</i>															<i>(Absolute numbers in thousands)</i>
Σύνολο	4,054.3	3,695.0	3,513.2	3,536.2	3,610.7	3,673.6	3,752.7	3,828.0	3,911.0	3,875.5	3,928.0	4,140.6	4,193.5	4,173.4	Total
Γεωργία, δασοκομία και αλιεία	500.7	480.5	481.1	479.9	465.7	454.5	453.4	469.6	453.6	412.0	446.0	461.4	480.9	478.9	Agriculture, forestry and fishing
Βιομηχανία, συμπεριλαμβανομένης της ενέργειας	471.4	410.4	384.3	378.1	394.2	412.9	428.9	432.1	452.3	440.7	458.3	494.9	502.7	512.5	Industry, including energy
Κατασκευές	245.8	200.9	162.3	151.6	145.2	147.1	149.3	151.6	147.6	140.8	141.8	148.6	165.8	181.0	Construction
Εμπόριο, ξενοδοχεία και εστιατόρια, μεταφορές και επικοινωνίες	1,298.1	1,163.2	1,114.2	1,146.9	1,206.3	1,238.9	1,275.4	1,298.3	1,349.1	1,327.4	1,285.5	1,354.6	1,352.1	1,332.7	Trade, hotels and restaurants, transport and communication
Χρηματοπιστωτικές δραστηριότητες, δραστηριότητες σχετικές με την ακίνητη περιουσία, εκμισθώσεις και επιχειρηματικές δραστηριότητες	432.4	424.9	394.2	400.2	409.7	415.9	421.3	428.7	432.0	442.4	459.6	486.1	509.9	513.2	Financial, real estate, renting and business activities
Άλλες υπηρεσίες	1,106.0	1,015.1	977.1	979.6	989.6	1,004.3	1,024.4	1,047.7	1,076.4	1,112.2	1,135.8	1,190.3	1,179.2	1,152.3	Other service activities
Δε δηλώθηκε											1.0	4.6	2.8	2.8	Not reported
<i>(% του συνόλου)</i>															<i>(% of total)</i>
Σύνολο	100.0	100.0	100.0	100.0	100.0	100.0	100.0	100.0	100.0	100.0	100.0	100.0	100.0	100.0	Total
Γεωργία, δασοκομία και αλιεία	12.3	13.0	13.7	13.6	12.9	12.4	12.1	12.3	11.6	13.8	11.4	11.1	11.5	11.5	Agriculture, forestry and fishing
Βιομηχανία, συμπεριλαμβανομένης της ενέργειας	11.6	11.1	10.9	10.7	10.9	11.2	11.4	11.3	11.6	10.8	11.7	12.0	12.0	12.3	Industry, including energy
Κατασκευές	6.1	5.4	4.6	4.3	4.0	4.0	4.0	4.0	3.8	4.3	3.6	3.6	4.0	4.3	Construction
Εμπόριο, ξενοδοχεία και εστιατόρια, μεταφορές και επικοινωνίες	32.0	31.5	31.7	32.4	33.4	33.7	34.0	33.9	34.5	31.5	32.7	32.7	32.2	31.9	Trade, hotels and restaurants, transport and communication
Χρηματοπιστωτικές δραστηριότητες, δραστηριότητες σχετικές με την ακίνητη περιουσία, εκμισθώσεις και επιχειρηματικές δραστηριότητες	10.7	11.5	11.2	11.3	11.3	11.3	11.2	11.2	11.0	11.3	11.7	11.7	12.2	12.3	Financial, real estate, renting and business activities
Άλλες υπηρεσίες	27.3	27.5	27.8	27.7	27.4	27.3	27.3	27.4	27.5	28.2	28.9	28.7	28.1	27.6	Other service activities
Δε δηλώθηκε											0.0	0.1	0.1	0.1	Not reported

Πηγή: Διεύθυνση Στατιστικών Πληθυσμού, Απασχόλησης και Κόστους Ζωής ΕΛΣΤΑΤ. (1) Από το έτος 2021 και εξής, αφορά σε άτομα ηλικίας 15 - 89 ετών.

Source: Population, Employment and Cost of Living Statistics Division ELSTAT. (1) From 2021 onwards, it refers to persons aged 15 - 89 years.

ΠΟΣΟΣΤΟ ΑΝΕΡΓΙΑΣ ΓΙΑ ΤΟ ΣΥΝΟΛΟ ΤΟΥ ΠΛΗΘΥΣΜΟΥ (%) / UNEMPLOYMENT RATE FOR TOTAL POPULATION (%)

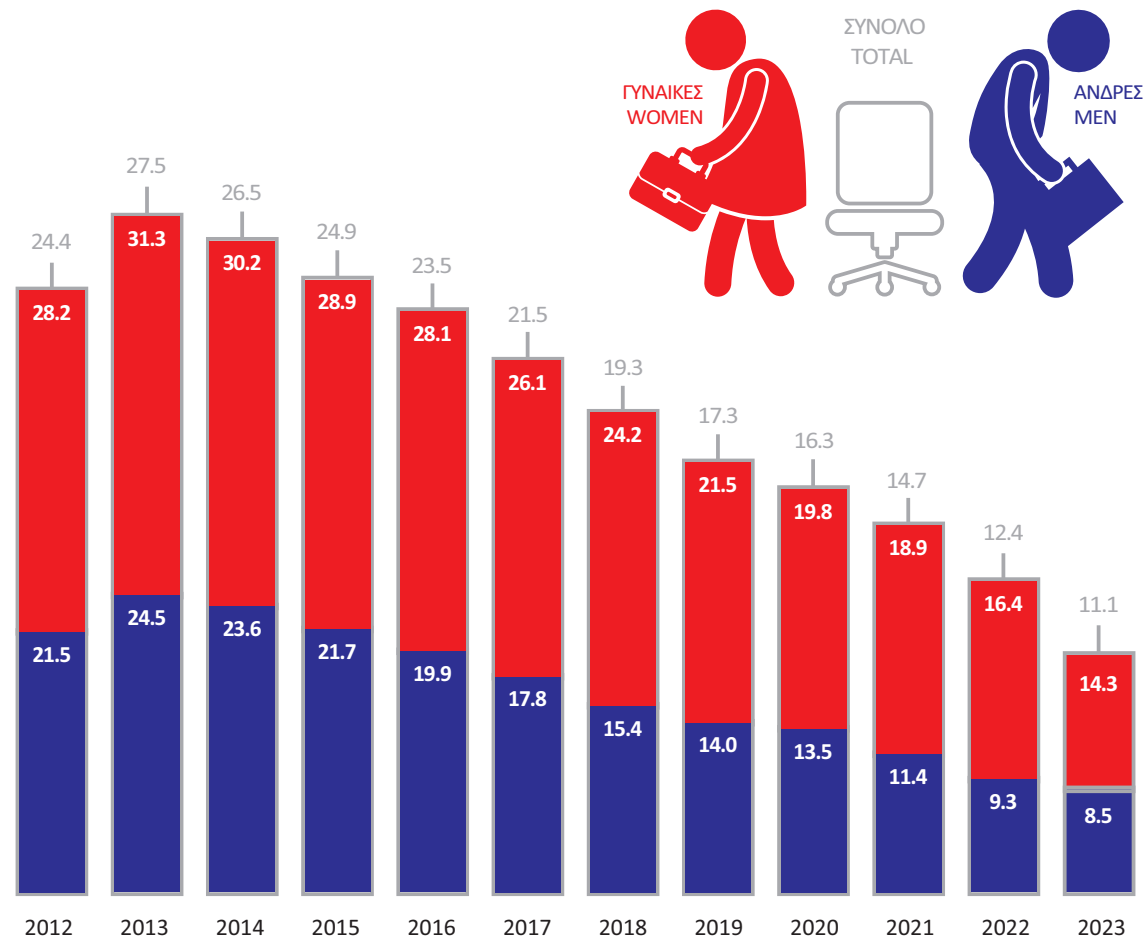

ΠΟΣΟΣΤΟ ΑΠΑΣΧΟΛΟΥΜΕΝΩΝ (%), ΚΑΤΑ ΚΛΑΔΟ ΟΙΚΟΝΟΜΙΚΗΣ ΔΡΑΣΤΗΡΙΟΤΗΤΑΣ, 2023
PERCENTAGE OF EMPLOYED PERSONS BY BRANCH OF ECONOMIC ACTIVITY, 2023

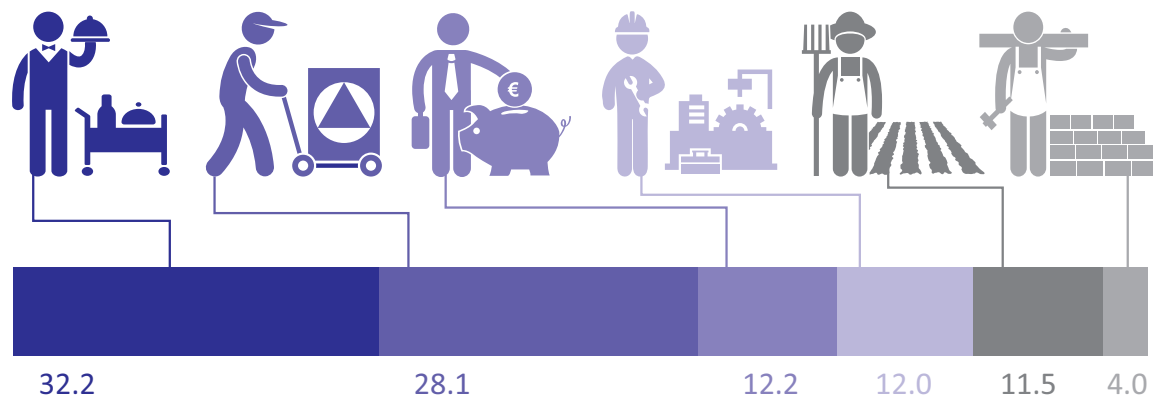

ΑΠΑΣΧΟΛΟΥΜΕΝΟΙ ΗΛΙΚΙΑΣ 15 ΕΤΩΝ ΚΑΙ ΑΝΩ, ΚΑΤΑ ΚΛΑΔΟ ΟΙΚΟΝΟΜΙΚΗΣ ΔΡΑΣΤΗΡΙΟΤΗΤΑΣ
EMPLOYED PERSONS AGED 15 YEARS AND OVER BY BRANCH OF ECONOMIC ACTIVITY

Σε χιλιάδες / In thousands

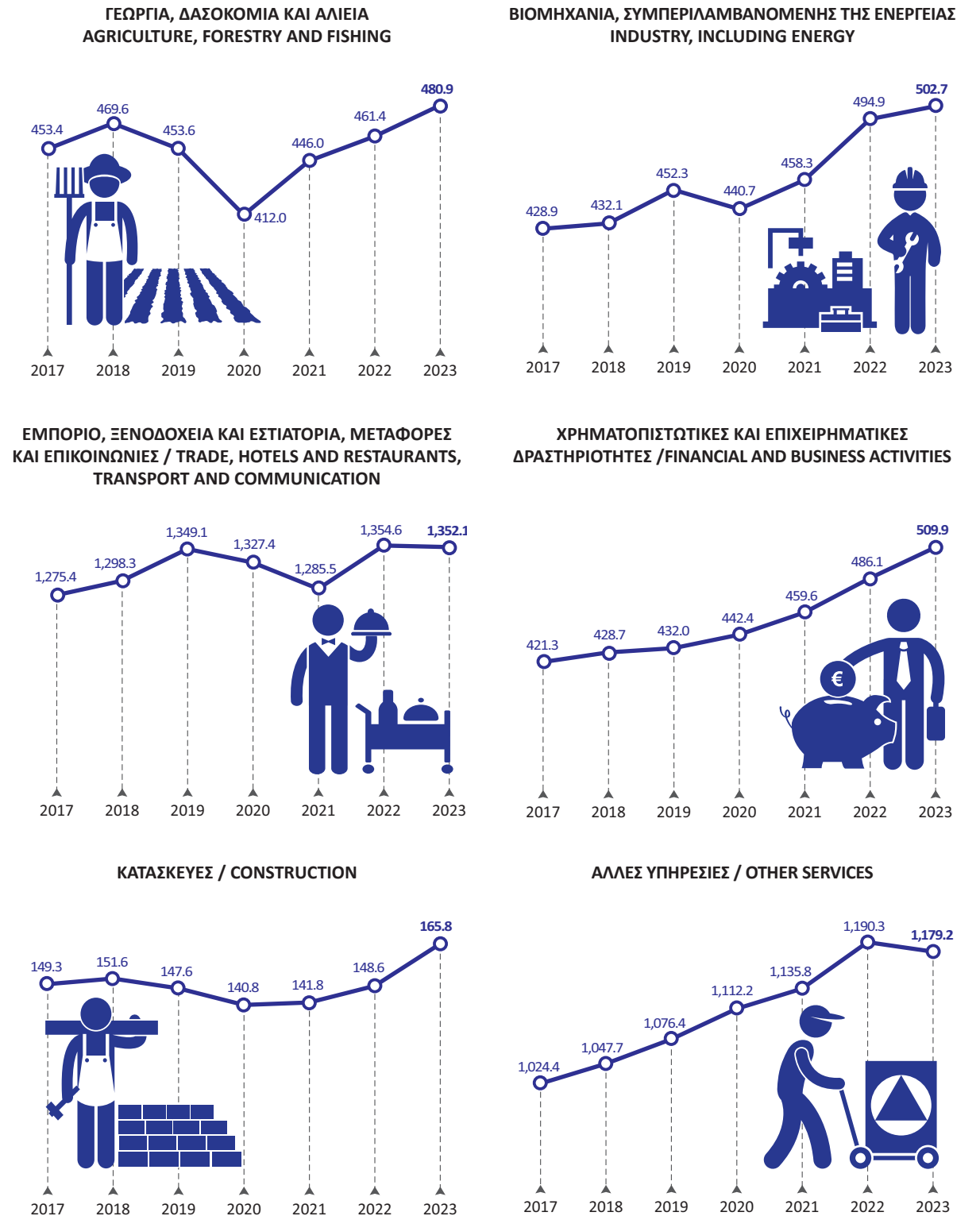

Πίνακας 17. ΕΛΛΑΣ: ΔΕΙΚΤΕΣ ΟΙΚΟΝΟΜΙΚΗΣ ΔΡΑΣΤΗΡΙΟΤΗΤΑΣ, 2021 - 2024

Ετήσια μεταβολή (%)

Table 17. GREECE: INDICES OF ECONOMIC ACTIVITY, 2021 - 2024

Year-on-year change (%)

	2021	2022	2023	2022 Q3	2022 Q4	2023 Q1	2023 Q2	2023 Q3	2023 Q4	2024 Q1	Τελευταία διαθέσιμη περίοδος (1)(2) Latest available period		
Δείκτης Κύκλου Εργασιών στη Βιομηχανία ⁽⁵⁾	25.6	33.1	-4.1	34.5	20.1	10.2	-12.4	-7.4	-3.8	-0.5	18.0	Απρ./April 2024	Turnover Index in Industry ⁽⁵⁾
1. Ενέργεια	52.5	66.6	-15.9	68.0	35.2	10.7	-35.6	-14.6	-14.7	0.2	3.2	Απρ./April 2024	1. Energy
2. Ενδιάμεσα αγαθά	24.8	25.2	-6.4	26.0	10.9	1.8	-8.8	-14.6	-3.0	-4.4	20.5	Απρ./April 2024	2. Intermediate goods
3. Καταναλωτικά αγαθά	19.8	11.7	5.7	13.2	8.1	13.2	5.5	-3.5	8.2	-1.5	20.1	Απρ./April 2024	3. Consumer durables
4. Διαρκή καταναλωτικά αγαθά	21.4	26.2	10.4	19.8	28.3	22.6	8.1	6.8	8.0	15.2	26.8	Απρ./April 2024	4. Consumer durables
5. Μη διαρκή καταναλωτικά αγαθά	11.4	18.0	9.0	17.9	17.0	17.7	8.1	6.9	4.5	2.0	29.1	Απρ./April 2024	5. Consumer non-durables
Δείκτης Κύκλου Εργασιών στη Βιομηχανία, εγχώρια αγορά ⁽⁵⁾	18.6	35.8	-2.4	37.3	24.5	7.4	-7.4	-5.6	-1.5	3.4	17.2	Απρ./April 2024	Turnover Index in Industry for the domestic market ⁽⁵⁾
Δείκτης Κύκλου Εργασιών στη Βιομηχανία, εξωτ. αγορά ⁽⁵⁾	38.3	29.0	-7.0	30.1	13.3	14.7	-20.2	-10.5	-7.8	-6.0	19.4	Απρ./April 2024	Turnover Index in Industry for the non-domestic market ⁽⁵⁾
Χώρες Ευρωζώνης	30.6	32.3	1.8	33.4	20.2	19.0	-5.9	2.0	-6.3	-10.3	18.4	Απρ./April 2024	Eurozone countries
Χώρες εκτός Ευρωζώνης	42.8	27.2	-12.0	28.5	9.7	12.0	-28.1	-16.9	-8.6	-3.0	20.1	Απρ./April 2024	Non-eurozone countries
Δείκτης Βιομηχανικής Παραγωγής (όγκος) ⁽⁵⁾	10.7	2.4	2.3	3.6	-1.6	2.2	1.1	-0.1	6.0	3.5	6.7	Μάιος /May 2024	Industrial Production Index (volume) ⁽⁵⁾
1. Ενέργεια	12.0	-2.5	-1.9	1.6	-11.1	-7.2	-4.5	-1.3	5.7	6.0	17.3	Μάιος /May 2024	1. Energy
2. Ενδιάμεσα αγαθά	7.8	1.8	0.3	2.5	-3.1	0.8	-0.7	-3.7	5.2	4.3	1.8	Μάιος /May 2024	2. Intermediate goods
3. Καταναλωτικά αγαθά	13.8	5.5	6.0	8.5	7.5	13.3	3.5	-3.4	10.7	-0.5	-5.7	Μάιος /May 2024	3. Capital goods
4. Διαρκή καταναλωτικά αγαθά	17.3	22.9	7.1	16.6	25.4	11.8	4.8	4.4	8.3	18.4	11.5	Μάιος /May 2024	4. Consumer durables
5. Μη διαρκή καταναλωτικά αγαθά	8.5	6.4	6.6	4.8	6.0	10.5	6.7	4.4	5.2	0.9	5.4	Μάιος /May 2024	5. Consumer non-durables
Δείκτης Παραγωγής στις Κατασκευές ⁽⁵⁾	6.9	24.2	12.8	20.5	31.1	24.2	11.5	8.2	11.6	5.0	5.0	2024 Q1	Production Index in Construction ⁽⁵⁾
Παραγωγή κτηρίων	15.2	17.2	13.1	7.5	24.6	21.6	18.5	11.3	6.6	10.9	10.9	2024 Q1	Building construction
Παραγωγή έργων πολιτικού μηχανικού	1.7	29.2	12.6	30.1	35.4	25.9	6.8	6.2	14.7	1.2	1.2	2024 Q1	Civil engineering
Οικοδομική Δραστηριότητα													Building Activity
Αριθμός οικοδομικών αδειών	26.6	5.0	7.1	5.5	11.1	13.6	10.2	3.9	2.5	42.0	39.8	Μάρτ./March 2024	Number of building permits
Επιφάνεια (m ²)	46.6	-8.2	12.2	-16.6	5.9	23.6	8.1	10.9	8.6	38.4	34.8	Μάρτ./March 2024	Surface (m ²)
Όγκος (m ³)	45.7	-1.9	16.0	-11.2	8.1	26.8	7.3	20.1	12.9	25.1	11.2	Μάρτ./March 2024	Volume (m ³)
Δείκτες Κύκλου Εργασιών στον τομέα των Μεταφορών ⁽⁵⁾													Turnover Indices in Transport sector ⁽⁵⁾
1. Χερσαίες μεταφορές και μεταφορές μέσω αγωγών	10.6	21.3	15.8	20.7	23.2	34.5	14.4	6.1	13.8	5.3	5.3	2024 Q1	1. Land transport and transport via pipelines
2. Πλωτές μεταφορές	6.3	32.9	1.7	31.1	27.8	16.2	0.5	-2.2	-2.5	-12.1	-12.1	2024 Q1	2. Water transport
3. Αεροπορικές μεταφορές	64.1	94.3	22.6	65.7	70.7	66.2	30.1	13.5	9.0	62.4	62.4	2024 Q1	3. Air transport
4. Αποθήκευση και υποστηρικτικές προς τη μεταφορά δραστηριότητες	13.6	23.2	-2.7	19.2	14.9	-0.5	-2.9	-2.1	-5.0	-2.1	-2.1	2024 Q1	4. Warehousing and support activities for transportation
5. Ταξιδιωτικών πρακτορείων, γραφείων οργανωμένων ταξιδιών, υπηρεσιών κρατήσεων και συναφείς δραστηριότητες	102.3	96.6	24.1	62.0	76.7	103.2	33.5	15.8	13.2	26.2	26.2	2024 Q1	5. Travel agency, tour operator reservation service and related activities
Δείκτης Κύκλου Εργασιών στο Χονδρικό Εμπόριο ⁽⁵⁾	22.1	21.4	-2.2	27.1	13.7	6.9	-1.7	-6.0	-6.2	-11.5	-11.5	2024 Q1	Turnover Index in Wholesale Trade ⁽⁵⁾
Δείκτης Όγκου στο Χονδρικό Εμπόριο ⁽⁵⁾	8.1	-5.4	5.0	-3.0	-5.4	5.1	13.6	1.5	0.2	-9.6	-9.6	2024 Q1	Volume Index in Wholesale Trade ⁽⁵⁾
Δείκτης Κύκλου Εργασιών στο Λιανικό Εμπόριο ⁽³⁾⁽⁵⁾	11.5	12.4	3.6	12.5	10.0	6.1	2.6	3.2	3.2	1.6	-1.4	Απρ./April 2024	Turnover Index in Retail Trade ⁽³⁾⁽⁵⁾
Δείκτης Όγκου στο Λιανικό Εμπόριο ⁽³⁾⁽⁵⁾	10.3	3.3	-3.4	2.8	-0.7	-2.6	-4.4	-3.1	-3.1	-4.7	-6.3	Απρ./April 2024	Volume Index in Retail Trade ⁽³⁾⁽⁵⁾
Δείκτης Κύκλου Εργασιών στον τομέα Υπηρεσιών Παροχής Καταλύματος και Εστίασης ⁽⁵⁾	79.9	54.6	8.4	33.3	24.6	14.9	14.3	5.6	4.9	31.0	31.0	2024 Q1	Turnover Index in Accommodation and Food Services ⁽⁵⁾
Δείκτης Κύκλου Εργασιών στον κλάδο Υπηρεσιών Παροχής Καταλύματος ⁽⁵⁾	189.0	66.4	9.8	39.1	37.3	13.7	18.3	6.6	7.7	52.3	52.3	2024 Q1	Turnover Index in Accommodation ⁽⁵⁾
Δείκτης Κύκλου Εργασιών στον κλάδο Υπηρεσιών Εστίασης ⁽⁵⁾	23.6	40.4	6.4	22.0	15.8	15.6	8.7	3.5	2.6	10.4	10.4	2024 Q1	Turnover Index in Food Service Activities sector ⁽⁵⁾
Δείκτες Κύκλου Εργασιών στον τομέα Ενημέρωσης και Επικοινωνίας ⁽⁵⁾													Turnover Indices in Information and Communication ⁽⁵⁾
1. Παραγωγή κινηματογραφικών ταινιών, βίντεο και τηλεοπτικών προγραμμάτων, ηχογραφήσεις και μουσικές εκδόσεις	10.6	20.6	12.8	41.7	-7.8	24.7	24.1	-6.4	7.1	-21.2	-21.2	2024 Q1	1. Motion picture, video and television programme production, sound recording and music publishing activities
2. Δραστηριότητες προγραμματισμού και ραδιοτηλεοπτικών εκπομπών	-0.3	12.6	23.7	49.8	17.2	-16.8	-20.6	-38.4	-17.2	-22.6	-22.6	2024 Q1	2. Programming and broadcasting activities
Δείκτες Κύκλου Εργασιών στον τομέα Υπηρεσιών ⁽⁵⁾													Turnover Indices for Specific Activities of the Services sector ⁽⁵⁾
1. Εκδοτικές δραστηριότητες	8.9	2.5	3.0	9.1	27.4	7.4	12.5	-0.8	-3.6	23.6	23.6	2024 Q1	1. Publishing activities
2. Τηλεπικοινωνίες	7.3	5.8	5.5	3.5	18.3	3.2	9.5	7.2	2.8	11.9	11.9	2024 Q1	2. Telecommunications
3. Πληροφορική	13.1	9.6	20.0	3.0	21.1	28.2	16.9	5.3	28.1	8.5	8.5	2024 Q1	3. Computer programming, consultancy and related activities
4. Δραστηριότητες σχετικές με την απασχόληση	10.2	2.0	-0.1	1.2	1.5	5.8	-8.9	-5.0	7.5	-14.0	-14.0	2024 Q1	4. Employment activities
5. Δραστηριότητες καθαρισμού	6.8	20.4	8.9	14.2	37.3	11.6	11.3	9.8	4.1	11.1	11.1	2024 Q1	5. Cleaning activities
Κίνηση Μουσείων και Αρχαιολογικών Χώρων ⁽⁴⁾	95.0	111.8	23.1	52.0	50.2	88.7	34.4	7.5	16.9		34.4	Φεβρ./Febr. 2024	Museums and Archaeological Sites attendance ⁽⁴⁾
Εισπράξεις Μουσείων και Αρχαιολογικών Χώρων ⁽⁴⁾	157.2	122.0	29.9	64.8	62.0	115.1	49.0	14.2	20.2		25.6	Φεβρ./Febr. 2024	Receipts of Museums and Archaeological Sites ⁽⁴⁾

Πηγή: ΕΛΣΤΑΤ.

- (1) Προσωρινά στοιχεία.
- (2) Τελευταία διαθέσιμα στοιχεία μηνός ή τριμήνου (όχι αθροιστικά έτους).
- (3) Συμπεριλαμβάνονται καύσιμα και λιπαντικά αυτοκινήτων.
- (4) Πηγή: Οργανισμός Διαχείρισης και Ανάπτυξης Πολιτιστικών Πόρων (ΟΔΑΠ).
- (5) Έτος βάσης: 2021 = 100.0.

Source: ELSTAT.

- (1) Provisional data.
- (2) Latest available monthly or quarterly data (not cumulative annual data).
- (3) Including automotive fuel.
- (4) Source: Hellenic Organisation of Cultural Resources Development (HOCRED).
- (5) Base year: 2021 = 100.0.

**Δείκτης Κύκλου Εργασιών στη Βιομηχανία
(ετήσια μεταβολή %)**
Turnover Index in Industry
(y-o-y change %)

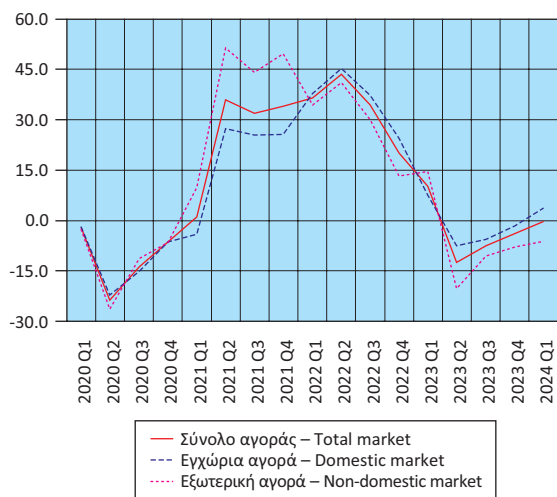

**Δείκτης Κύκλου Εργασιών στη Βιομηχανία, εξωτερική αγορά
(ετήσια μεταβολή %)**
Turnover Index in Industry for the non-domestic market
(y-o-y change %)

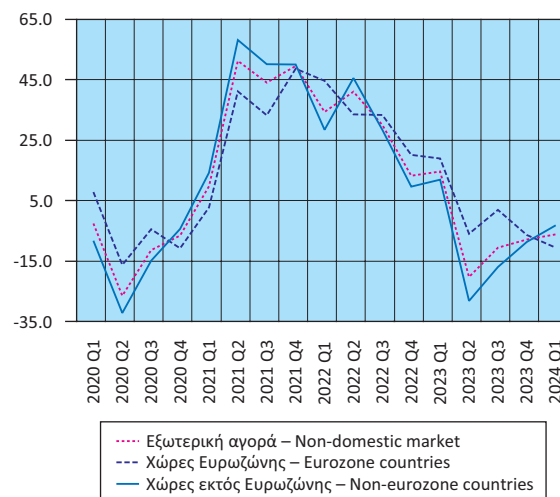

**Δείκτης Βιομηχανικής Παραγωγής (όγκος)
(ετήσια μεταβολή %)**
Industrial Production Index (volume)
(y-o-y change %)

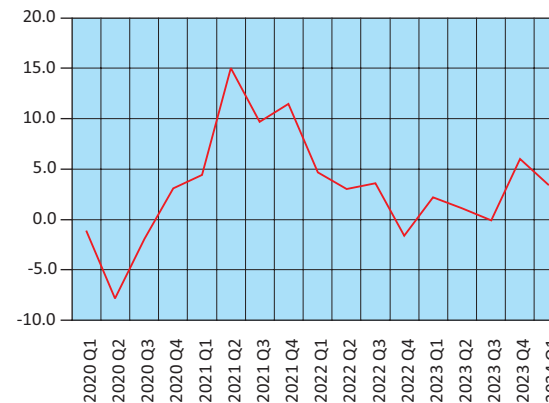

**Δείκτης Βιομηχανικής Παραγωγής (όγκος), κατά
ομάδες βιομηχανικών κλάδων 1, 2, 3 (ετήσια μεταβολή %)**
Industrial Production Index (volume) by
main industrial groupings 1, 2, 3 (y-o-y change %)

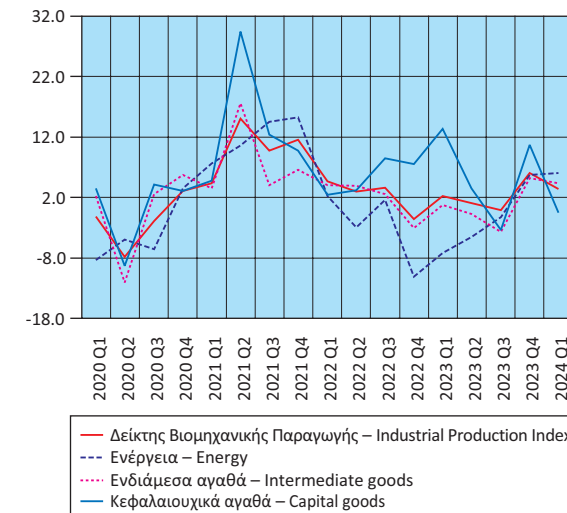

**Δείκτης Παραγωγής στις Κατασκευές
(ετήσια μεταβολή %)**
Production Index in Construction
(y-o-y change %)

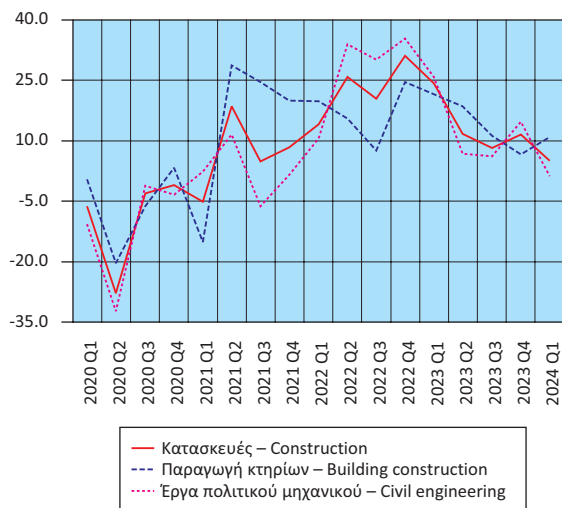

**Οικοδομική Δραστηριότητα
(ετήσια μεταβολή %)**
Building Activity
(y-o-y change %)

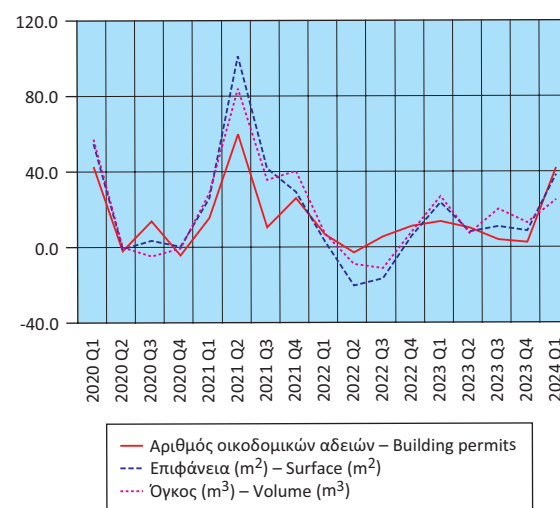

**Δείκτης Βιομηχανικής Παραγωγής (όγκος), κατά
ομάδες βιομηχανικών κλάδων 4, 5 (ετήσια μεταβολή %)**
Industrial Production Index (volume) by
main industrial groupings 4, 5 (y-o-y change %)

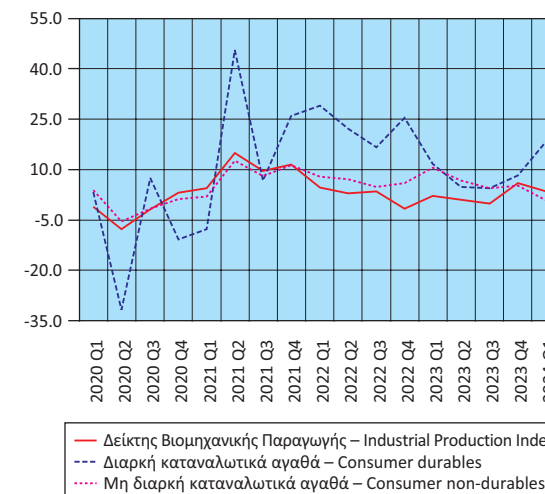

Δείκτες Κύκλου Εργασιών στον τομέα των Μεταφορών (ετήσια μεταβολή %)
Turnover Indices in Transport (y-o-y change %)

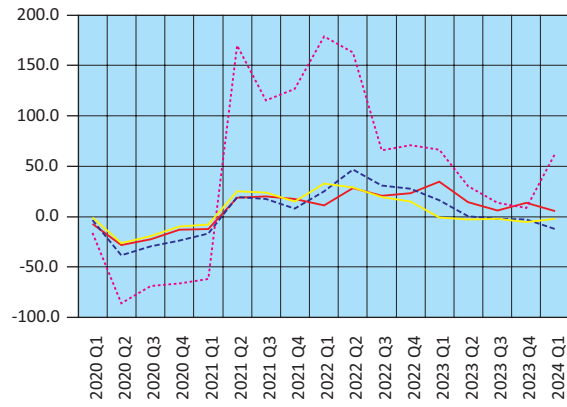

— Χερσαίες και μέσω αγωγών – Land and via pipelines
- - Πλωτές – Water transport
... Αεροπορικές – Air transport
— Αποθήκευση και υποστηρικτικές δραστηριότητες
Warehousing and support activities

Δείκτες Κύκλου Εργασιών στο Λιανικό και Χονδρικό Εμπόριο (ετήσια μεταβολή %)
Turnover Indices in Retail and Wholesale Trade (y-o-y change %)

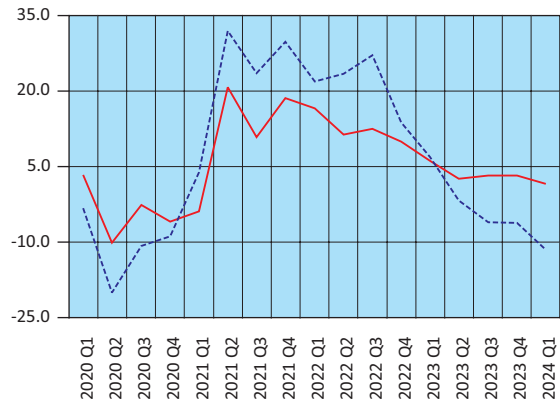

— Λιανικό εμπόριο – Retail trade
- - Χονδρικό εμπόριο – Wholesale trade

Δείκτες Κύκλου Εργασιών στον τομέα Ενημέρωσης - Επικοινωνίας και Εκδοτικών Δραστηριοτήτων (ετήσια μεταβολή %)
Turnover Indices in Information - Communication and Publishing Activities (y-o-y change %)

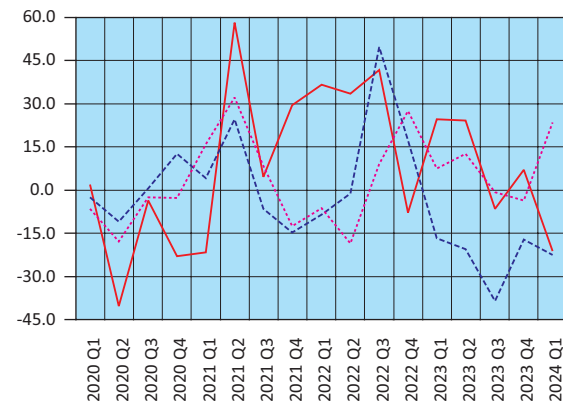

— Κινηματογραφικές ταινίες κ.λπ. – Motion picture, video, etc.
- - Προγραμματισμός και ραδιοτηλεόραση – Programming and broadcasting
... Εκδοτικές δραστηριότητες – Publishing

Δείκτες Κύκλου Εργασιών στις Τηλεπικοινωνίες και την Πληροφορική (ετήσια μεταβολή %)
Turnover Indices in Telecommunications and Computer Programming and Related Activities (y-o-y change %)

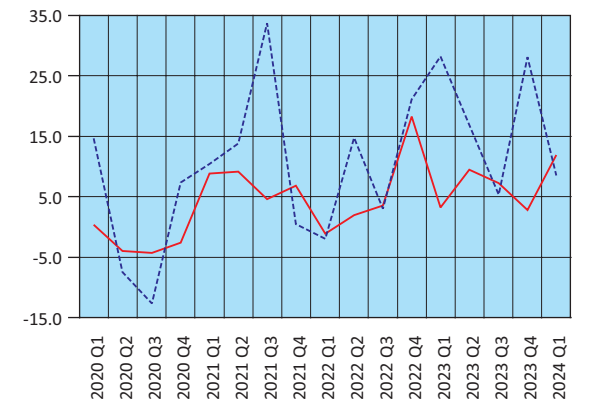

— Τηλεπικοινωνίες – Telecommunications
- - Πληροφορική – Computer programming and related activities

Δείκτες Όγκου στο Λιανικό και Χονδρικό Εμπόριο (ετήσια μεταβολή %)
Indices of Volume in Retail and Wholesale Trade (y-o-y change %)

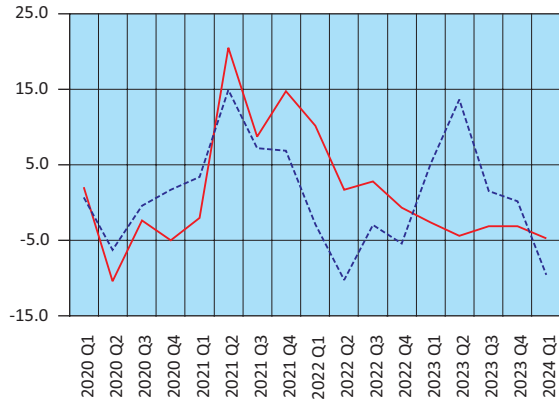

— Λιανικό εμπόριο – Retail trade
- - Χονδρικό εμπόριο – Wholesale trade

Δείκτης Κύκλου Εργασιών στον τομέα Υπηρεσιών Παροχής Καταλύματος και Εστίασης (ετήσια μεταβολή %)
Turnover Index in Accommodation and Food Services (y-o-y change %)

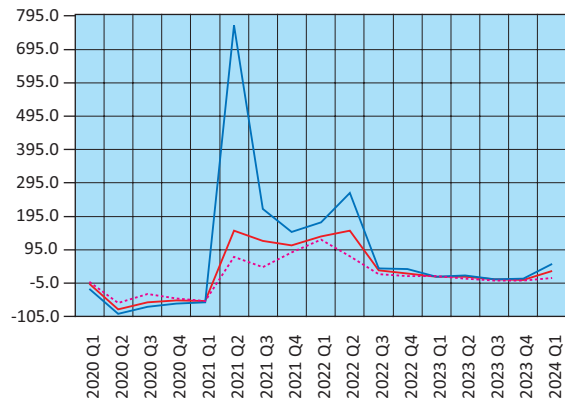

— Δείκτης Κύκλου Εργασιών στον τομέα Υπηρεσιών Παροχής Καταλύματος και Εστίασης
Turnover Index in Accommodation and Food Services
- - Δείκτης Κύκλου Εργασιών στον κλάδο Υπηρεσιών Παροχής Καταλύματος
Turnover Index in Accommodation
... Δείκτης Κύκλου Εργασιών στον κλάδο Υπηρεσιών Εστίασης
Turnover Index in Food Service Activities sector

Δείκτες Κύκλου Εργασιών Δραστηριοτήτων σχετικών με την Απασχόληση και τον Καθαρισμό (ετήσια μεταβολή %)
Turnover Indices in Employment and Cleaning Activities (y-o-y change %)

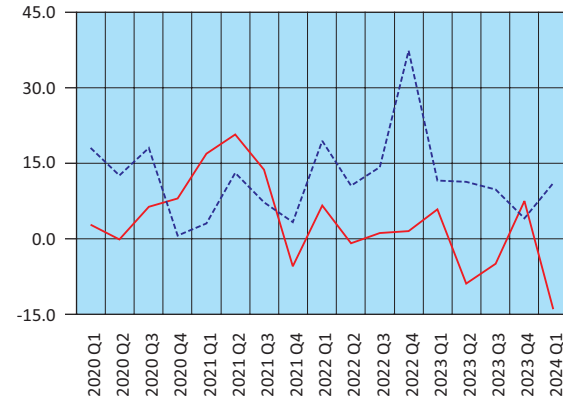

— Δραστηριότητες σχετικές με την απασχόληση
Employment activities
- - Δραστηριότητες καθαρισμού – Cleaning activities

Κίνηση και εισπράξεις Μουσείων και Αρχαιολογικών Χώρων (ετήσια μεταβολή %)
Museums and Archaeological Sites attendance and receipts (y-o-y change %)

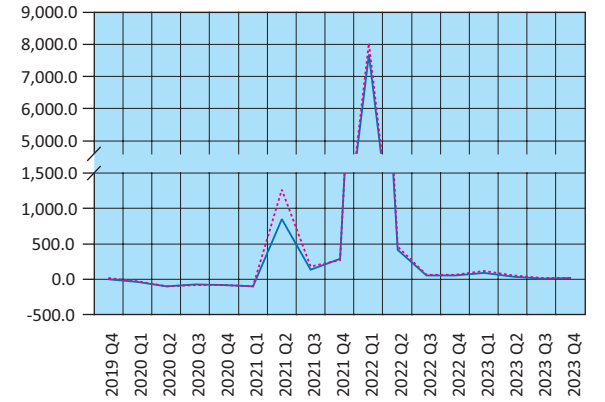

— Κίνηση Μουσείων και Αρχαιολογικών Χώρων
Museums and Archaeological Sites attendance
... Εισπράξεις Μουσείων και Αρχαιολογικών Χώρων
Receipts of Museums and Archaeological Sites

Πίνακας 18. ΕΛΛΑΣ: ΕΘΝΙΚΟΣ ΔΤΚ⁽¹⁾, Εν. ΔΤΚ⁽²⁾, Εν. ΔΤΚ-ΣΦ⁽³⁾, ΠΠ⁽⁴⁾ ΚΑΙ ΔΤΠΒ⁽⁵⁾, 2020 - 2024

Table 18. GREECE: CPI⁽¹⁾, HICP⁽²⁾, HICP-CT⁽³⁾, CI⁽⁴⁾ AND PPI⁽⁵⁾, 2020 - 2024

Μεταβολές (%)						Changes (%)									
Έτος και μήνας Year and month	Μηνιαία μεταβολή % Monthly rate of change					Ετήσια μεταβολή % Annual rate of change					Μέση ετήσια μεταβολή % Annual average rate of change				
	ΔΤΚ CPI	Εν. ΔΤΚ HICP	Εν. ΔΤΚ-ΣΦ HICP-CT	ΠΠ CI	ΔΤΠΒ PPI	ΔΤΚ CPI	Εν. ΔΤΚ HICP	Εν. ΔΤΚ-ΣΦ HICP-CT	ΠΠ CI	ΔΤΠΒ PPI	ΔΤΚ CPI	Εν. ΔΤΚ HICP	Εν. ΔΤΚ-ΣΦ HICP-CT	ΠΠ CI	ΔΤΠΒ PPI
	2020: 6	0.0	-0.7	0.1	-0.3	2.6	-1.6	-1.9	-1.0	-1.4	-7.4	-0.3	0.0	1.3	0.4
7	-1.7	-1.4	-1.4	-2.3	0.8	-1.8	-2.1	-1.2	-1.3	-7.9	-0.4	-0.2	1.1	0.3	-4.3
8	-0.6	-0.7	-0.7	-1.0	-0.2	-1.9	-2.3	-1.4	-1.4	-6.6	-0.5	-0.4	0.8	0.1	-4.7
9	2.0	1.5	1.5	2.9	-0.8	-2.0	-2.3	-1.4	-1.6	-8.6	-0.7	-0.6	0.6	-0.1	-5.2
10	0.3	0.2	0.2	0.3	0.3	-1.8	-2.0	-1.1	-1.4	-6.9	-0.8	-0.8	0.4	-0.3	-5.4
11	-0.9	-0.8	-0.8	-1.5	0.3	-2.1	-2.1	-1.3	-1.8	-9.0	-1.0	-1.0	0.1	-0.5	-6.3
12	0.4	0.2	0.2	0.7	1.8	-2.3	-2.4	-1.5	-2.0	-8.0	-1.2	-1.3	-0.2	-0.7	-7.3
2021: 1	-1.3	-1.3	-1.3	-2.7	2.3	-2.0	-2.4	-1.5	-1.3	-5.4	-1.5	-1.5	-0.5	-0.9	-8.0
2	0.2	0.2	0.2	-0.1	3.3	-1.3	-1.9	-1.0	-1.0	0.0	-1.6	-1.7	-0.7	-1.0	-7.9
3	1.2	1.0	1.0	1.6	1.1	-1.6	-2.0	-1.2	-2.8	9.1	-1.7	-1.9	-1.0	-1.3	-6.5
4	0.9	0.9	1.0	1.5	0.7	-0.3	-1.1	-0.3	-1.6	14.6	-1.6	-1.9	-1.0	-1.4	-4.3
5	-0.4	-0.3	-0.3	-0.9	1.0	0.1	-1.2	-0.4	-1.7	13.7	-1.5	-2.0	-1.1	-1.6	-2.3
6	0.9	1.2	1.2	1.0	1.5	1.0	0.6	0.7	-0.5	12.6	-1.3	-1.8	-1.0	-1.5	-0.7
7	-1.4	-1.3	-1.3	-2.3	1.1	1.4	0.7	0.7	-0.5	13.0	-1.1	-1.5	-0.8	-1.5	1.1
8	-0.1	-0.1	-0.1	-0.7	-0.1	1.9	1.2	1.3	-0.3	13.1	-0.8	-1.3	-0.6	-1.4	2.7
9	2.4	2.1	2.1	3.3	5.2	2.2	1.9	2.0	0.1	19.9	-0.4	-0.9	-0.3	-1.2	5.1
10	1.5	1.1	1.1	0.4	3.3	3.4	2.8	2.9	0.2	23.5	0.0	-0.5	0.0	-1.1	7.6
11	0.5	0.3	0.3	-1.0	1.1	4.8	4.0	4.1	0.7	24.5	0.6	0.0	0.5	-0.9	10.5
12	0.7	0.5	0.5	1.1	5.7	5.1	4.4	4.5	1.0	29.4	1.2	0.6	1.0	-0.6	13.8
2022: 1	-0.3	-0.2	-0.2	-2.4	4.0	6.2	5.5	5.7	1.3	31.6	1.9	1.2	1.6	-0.4	17.1
2	1.1	0.9	0.9	-0.2	4.9	7.2	6.3	6.4	1.2	33.6	2.6	1.9	2.2	-0.3	20.0
3	2.7	2.7	2.6	2.2	10.6	8.9	8.0	8.1	1.8	46.2	3.5	2.7	3.0	0.1	23.3
4	2.1	2.0	2.0	1.5	2.5	10.2	9.1	9.2	1.9	48.8	4.4	3.6	3.8	0.4	26.2
5	0.7	0.9	0.9	-0.3	-2.9	11.3	10.5	10.6	2.5	43.0	5.3	4.6	4.7	0.8	28.7
6	1.6	2.2	2.2	2.1	-0.6	12.1	11.6	11.7	3.6	39.9	6.2	5.5	5.6	1.1	31.0
7	-1.8	-1.6	-1.6	-2.3	-2.0	11.6	11.3	11.3	3.6	35.6	7.1	6.4	6.5	1.5	32.8
8	-0.3	-0.2	-0.2	-0.2	2.7	11.4	11.2	11.3	4.2	39.5	7.9	7.2	7.3	1.8	35.0
9	2.9	3.0	3.0	4.0	-2.4	12.0	12.1	12.2	4.9	29.4	8.7	8.1	8.2	2.2	35.6
10	-1.2	-1.2	-1.3	0.7	8.1	9.1	9.5	9.5	5.2	35.4	9.2	8.6	8.7	2.7	36.5
11	0.0	-0.3	-0.3	-0.4	-5.8	8.5	8.8	8.9	5.9	26.2	9.5	9.0	9.1	3.1	36.4
12	-0.5	-0.7	-0.6	0.5	-2.4	7.2	7.6	7.6	5.2	16.5	9.6	9.3	9.4	3.5	35.1
2023: 1	-0.5	-0.5	-0.5	-1.6	1.3	7.0	7.3	7.3	6.0	13.5	9.7	9.4	9.5	3.8	33.2
2	0.3	0.2	0.2	0.4	-3.3	6.1	6.5	6.5	6.6	4.7	9.6	9.4	9.5	4.3	30.4
3	1.2	1.6	1.6	2.3	-5.8	4.6	5.4	5.4	6.7	-10.9	9.2	9.2	9.2	4.7	24.9
4	0.6	1.1	1.1	0.9	-0.3	3.0	4.5	4.5	6.1	-13.3	8.6	8.8	8.8	5.1	19.2
5	0.4	0.5	0.5	0.3	-2.6	2.8	4.1	4.1	6.7	-12.9	7.8	8.2	8.3	5.4	14.3
6	0.6	0.9	0.9	0.4	0.8	1.8	2.8	2.8	4.9	-11.7	7.0	7.5	7.5	5.5	10.1
7	-1.1	-1.0	-1.0	-1.8	1.4	2.5	3.5	3.5	5.4	-8.6	6.2	6.8	6.9	5.7	6.7
8	0.0	-0.2	-0.2	-0.3	3.0	2.7	3.5	3.5	5.3	-8.3	5.5	6.2	6.2	5.7	3.1
9	1.8	1.9	1.9	2.6	1.9	1.6	2.4	2.4	3.9	-4.3	4.7	5.4	5.4	5.7	0.7
10	0.6	0.1	0.1	0.2	-2.3	3.4	3.8	3.8	3.5	-13.5	4.2	4.9	5.0	5.5	-3.0
11	-0.4	-1.1	-1.1	-0.5	-0.8	3.0	2.9	2.9	3.3	-8.9	3.8	4.5	4.5	5.3	-5.4
12	-0.1	0.1	0.1	0.2	0.0	3.5	3.7	3.7	3.1	-6.6	3.5	4.2	4.2	5.1	-7.1
2024: 1	-0.8	-0.9	-0.9	-1.5	0.9	3.1	3.2	3.2	3.2	-7.0	3.2	3.8	3.8	4.9	-8.6
2	0.1	0.1	0.1	-0.1	-0.4	2.9	3.1	3.1	2.7	-4.3	2.9	3.6	3.6	4.5	-9.3
3	1.5	1.8	1.7	2.9	-1.7	3.2	3.4	3.2	3.2	-0.1	2.8	3.4	3.4	4.3	-8.4
4	0.5	0.9	0.9	0.7	-1.2	3.1	3.2	3.0	2.9	-1.0	2.8	3.3	3.3	4.0	-7.4
5	-0.3	-0.3	-0.3	0.1	-2.9	2.4	2.4	2.2	2.7	-1.4	2.8	3.1	3.1	3.7	-6.5
6	0.5	1.0	1.0	0.6		2.3	2.5	2.3	3.0		2.8	3.1	3.1	3.5	

Πηγή: Διεύθυνση Στατιστικών Πληθυσμού, Απασχόλησης και Κόστους Ζωής ΕΛΣΤΑΤ.

Source: Population, Employment and Cost of Living Statistics Division ELSTAT.

(1) ΔΤΚ: Δείκτης Τιμών Καταναλωτή (εθνικός). Έτος αναφοράς: 2020 = 100.0.

(1) CPI: Consumer Price Index. Reference year: 2020 = 100.0.

(2) Εν. ΔΤΚ: Εναρμονισμένος Δείκτης Τιμών Καταναλωτή. Έτος αναφοράς: 2015 = 100.0.

(2) HICP: Harmonised Index of Consumer Prices. Reference year: 2015 = 100.0.

(3) Εν. ΔΤΚ-ΣΦ: Εναρμονισμένος ΔΤΚ με σταθερούς φόρους. Έτος αναφοράς: 2015 = 100.0.

(3) HICP-CT: Harmonised Index of Consumer Prices at constant tax rates. Reference year: 2015 = 100.0.

(4) ΠΠ: Πυρήνας Πληθωρισμού. Έτος αναφοράς: 2020 = 100.0.

(4) CI: Core Inflation. Reference year: 2020 = 100.0.

(5) ΔΤΠΒ: Δείκτης Τιμών Παραγωγού στη Βιομηχανία. Έτος βάσης: 2015 = 100.0.

(5) PPI: Producer Price Index in Industry. Base year: 2015 = 100.0.

Μέση ετήσια μεταβολή (%)
Annual average rate of change (%)

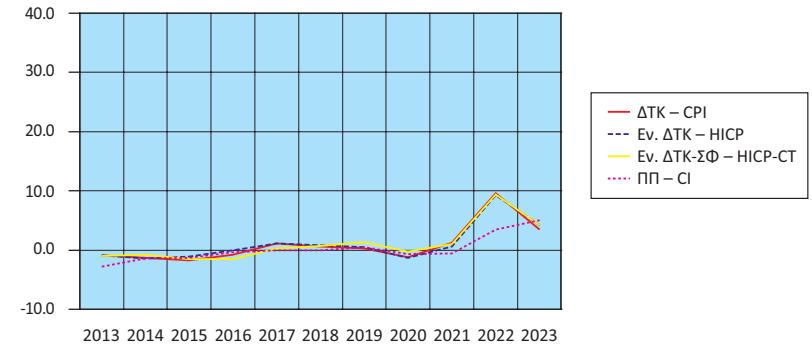

Ετήσια μεταβολή (%)
Annual rate of change (%)

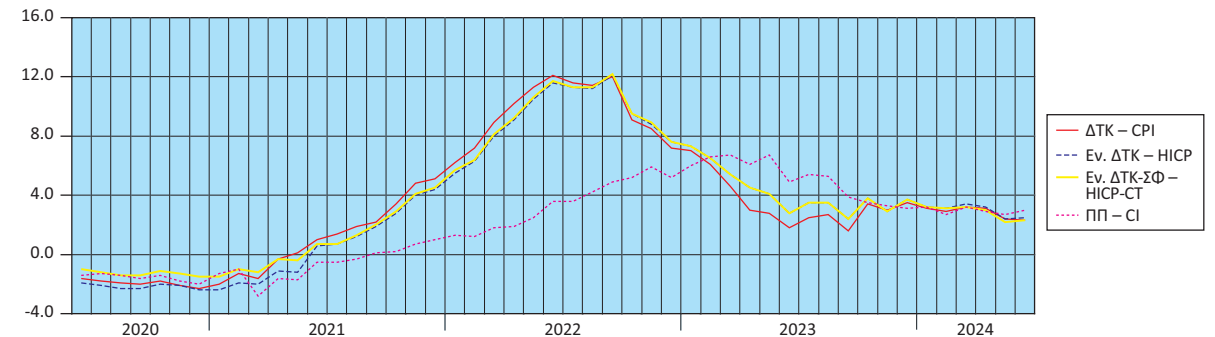

Μηνιαία μεταβολή (%)
Monthly rate of change (%)

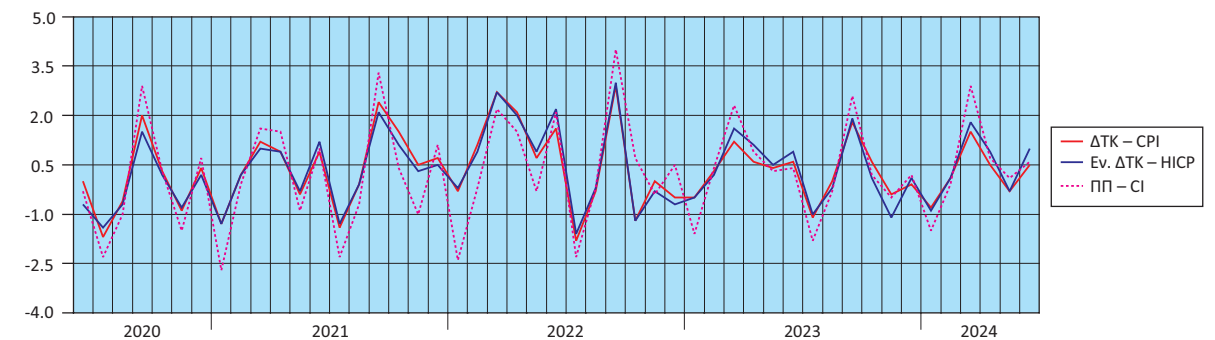

Μεταβολές (%) ΔΤΠΒ
Rates of change (%) of the PPI

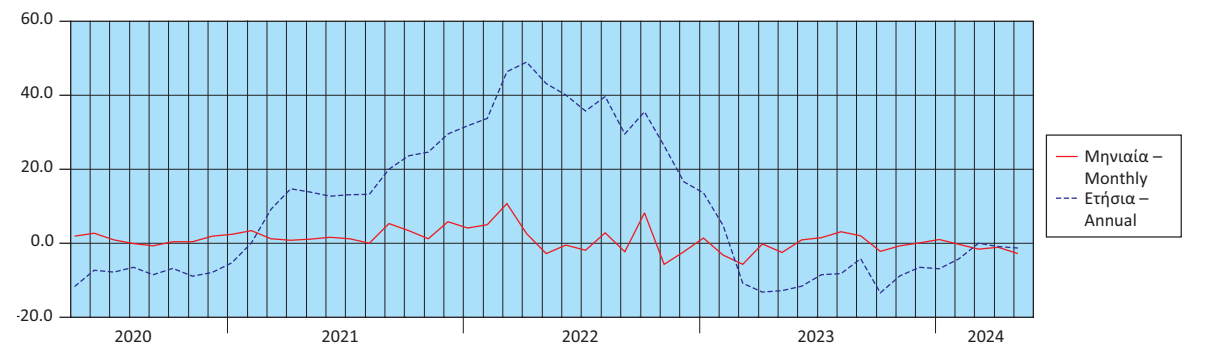

Πίνακας 19. ΕΛΛΑΣ: ΕΜΠΟΡΙΚΟ ΙΣΟΖΥΓΙΟ, 2012 - 2023⁽¹⁾⁽²⁾

Σε δισεκατομμύρια €

Table 19. GREECE: EXTERNAL TRADE BALANCE, 2012 - 2023⁽¹⁾⁽²⁾

In billion €

	2012	2013	2014	2015	2016	2017	2018	2019	2020	2021	2022	2023	
Αφίξεις - Εισαγωγές													Arrivals - Imports
Συμπεριλαμβανομένης της αξίας των πλοίων	47.97	45.82	46.70	42.21	42.32	47.36	54.12	55.74	48.92	65.83	94.55	82.83	Including the value of ships
Εξαιρουμένης της αξίας των πλοίων	47.51	45.72	46.46	41.87	42.15	47.23	53.92	55.26	48.68	65.68	94.13	82.50	Excluding the value of ships
Εξαιρουμένων των πετρελαιοειδών και συμπεριλαμβανομένης της αξίας των πλοίων	30.04	28.85	30.81	31.35	33.02	35.50	38.63	41.35	39.58	49.26	63.05	61.36	Excluding oil products and including the value of ships
Αποστολές - Εξαγωγές													Dispatches - Exports
Συμπεριλαμβανομένης της αξίας των πλοίων	27.48	27.22	27.09	25.75	25.45	28.87	33.47	33.87	30.80	40.32	55.76	50.97	Including the value of ships
Εξαιρουμένης της αξίας των πλοίων	27.36	27.14	26.98	25.61	25.33	28.76	33.34	33.78	30.65	40.20	55.65	50.76	Excluding the value of ships
Εξαιρουμένων των πετρελαιοειδών και συμπεριλαμβανομένης της αξίας των πλοίων	17.09	16.79	16.87	18.29	18.64	20.00	22.20	23.31	24.13	29.28	36.25	35.22	Excluding oil products and including the value of ships
Εμπορικό ισοζύγιο, συμπεριλαμβανομένης της αξίας των πλοίων	-20.49	-18.60	-19.61	-16.46	-16.87	-18.49	-20.65	-21.86	-18.11	-25.51	-38.79	-31.85	Trade balance, including the value of ships
Εμπορικό ισοζύγιο, εξαιρουμένης της αξίας των πλοίων	-20.15	-18.58	-19.48	-16.26	-16.82	-18.47	-20.58	-21.49	-18.04	-25.48	-38.48	-31.74	Trade balance, excluding the value of ships
Εμπορικό ισοζύγιο, εξαιρουμένων των πετρελαιοειδών και συμπεριλαμβανομένης της αξίας των πλοίων	-12.95	-12.06	-13.94	-13.06	-14.38	-15.50	-16.43	-18.04	-15.45	-19.98	-26.81	-26.14	Trade balance, excluding oil products and including the value of ships
Εισαγωγές ως ποσοστό (%) επί του ΑΕΠ	25.5	25.5	26.3	23.9	24.3	26.8	30.1	30.4	29.6	36.3	45.8	37.6	Imports as percentage of GDP
Εξαγωγές ως ποσοστό (%) επί του ΑΕΠ	14.6	15.1	15.3	14.6	14.6	16.3	18.6	18.5	18.7	22.2	27.0	23.1	Exports as percentage of GDP
Εμπορικό ισοζύγιο ως ποσοστό (%) επί του ΑΕΠ	-10.9	-10.3	-11.1	-9.3	-9.7	-10.5	-11.5	-11.9	-11.0	-14.1	-18.8	-14.5	External trade balance as percentage of GDP
	(Ετήσια μεταβολή %)												
Αφίξεις - Εισαγωγές													Arrivals - Imports
Συμπεριλαμβανομένης της αξίας των πλοίων	0.2	-4.5	1.9	-9.6	0.3	11.9	14.3	3.0	-12.2	34.6	43.6	-31.7	Including the value of ships
Εξαιρουμένης της αξίας των πλοίων	-0.2	-3.8	1.6	-9.9	0.7	12.1	14.2	2.5	-11.9	34.9	43.3	-26.1	Excluding the value of ships
Εξαιρουμένων των πετρελαιοειδών και συμπεριλαμβανομένης της αξίας των πλοίων	-10.0	-3.9	6.8	1.8	5.3	7.5	8.8	7.1	-4.3	24.4	28.0	31.9	Excluding oil products and including the value of ships
Αποστολές - Εξαγωγές													Dispatches - Exports
Συμπεριλαμβανομένης της αξίας των πλοίων	13.3	-0.9	-0.5	-4.9	-1.2	13.4	16.0	1.2	-9.1	30.9	38.3	26.1	Including the value of ships
Εξαιρουμένης της αξίας των πλοίων	13.2	-0.8	-0.6	-5.1	-1.1	13.6	15.9	1.3	-9.3	31.2	38.4	-31.7	Excluding the value of ships
Εξαιρουμένων των πετρελαιοειδών και συμπεριλαμβανομένης της αξίας των πλοίων	0.5	-1.7	0.5	8.4	1.9	7.3	11.0	5.0	3.5	21.4	23.8	-26.1	Excluding oil products and including the value of ships
Έλλειμμα του εμπορικού ισοζυγίου, συμπεριλαμβανομένης της αξίας των πλοίων	-13.4	-9.2	5.4	-16.1	2.5	9.6	11.7	5.9	-17.2	40.9	52.0	63.5	Trade deficit, including the value of ships
Έλλειμμα του εμπορικού ισοζυγίου, εξαιρουμένης της αξίας των πλοίων	-14.0	-7.8	4.8	-16.5	3.5	9.8	11.4	4.4	-16.1	41.3	51.0	52.3	Trade deficit, excluding the value of ships
Έλλειμμα του εμπορικού ισοζυγίου, εξαιρουμένων των πετρελαιοειδών και συμπεριλαμβανομένης της αξίας των πλοίων	-20.9	-6.9	15.6	-6.3	10.1	7.8	6.0	9.8	-14.3	29.3	34.2	-63.6	Trade deficit, excluding oil products and including the value of ships

Πηγή: Διεύθυνση Στατιστικών Επιχειρήσεων και Διεύθυνση Εθνικών Λογαριασμών ΕΛΣΤΑΤ.

Διαφορές που μπορεί να παρατηρούνται μεταξύ του αθροίσματος των επιμέρους ποσών και των συνόλων οφείλονται στη στρογγυλοποίηση.

(1) 2023: Προσωρινά στοιχεία.

(2) Τα στοιχεία Διεθνούς Εμπορίου Αγαθών, για τα έτη 2010 - 2018, έχουν αναθεωρηθεί, στο πλαίσιο των απαιτήσεων των Ευρωπαϊκών Κανονισμών 96/2010 και 113/2010. Η αναθεώρηση αφορά στην κατηγορία της Τυποποιημένης Ταξινόμησης Διεθνούς Εμπορίου «Μηχανήματα και υλικά μεταφορών» (SITC 7) και, συγκεκριμένα, στις αφίξεις - εισαγωγές, αποστολές - εξαγωγές πλοίων και αεροσκαφών.

Source: Business Statistics Division and National Accounts Division ELSTAT.

Wherever necessary, the data have been rounded up, thus, a slight difference may occur between the sum of the figures and their total.

(1) 2023: Provisional data.

(2) International Trade in Goods Statistics have been revised, for the years 2010 - 2018. The revision of the relevant data series was implemented by virtue of EU Regulations 96/2010 and 113/2010. The revision concerns the products under section "Machinery and transport equipment" of the Standard International Trade Classification (SITC 7), especially the arrivals - imports, dispatches - exports of ships and aircrafts.

Αφίξεις - Εισαγωγές (σε δισ. €)
Arrivals - Imports (in bil. €)

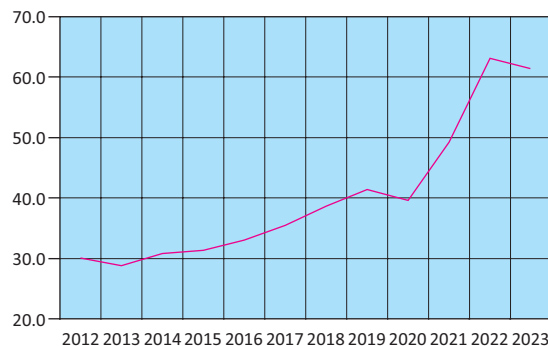

— Εξαιρουμένων των πετρελαιοειδών και συμπεριλαμβανομένης της αξίας των πλοίων
Excluding oil products and including the value of ships

Αποστολές - Εξαγωγές (σε δισ. €)
Dispatches - Exports (in bil. €)

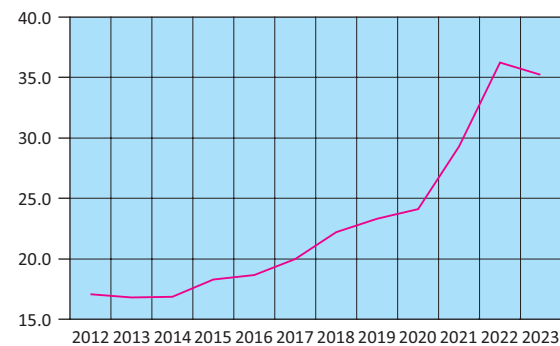

— Εξαιρουμένων των πετρελαιοειδών και συμπεριλαμβανομένης της αξίας των πλοίων
Excluding oil products and including the value of ships

Εμπορικό ισοζύγιο (σε δισ. €)
Trade balance (in bil. €)

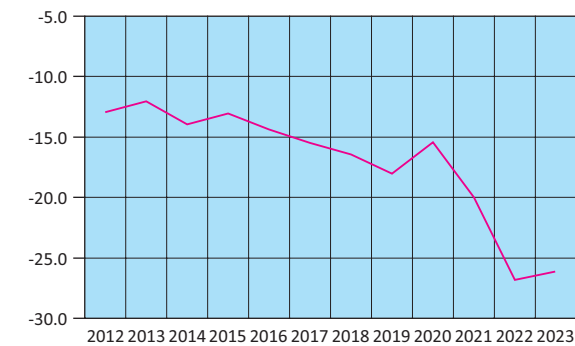

— Εξαιρουμένων των πετρελαιοειδών και συμπεριλαμβανομένης της αξίας των πλοίων
Excluding oil products and including the value of ships

Πίνακας 20. ΕΛΛΑΣ: ΕΜΠΟΡΙΚΟ ΙΣΟΖΥΓΙΟ, ΤΡΙΜΗΝΙΑΙΑ ΣΤΟΙΧΕΙΑ, 2020 - 2024⁽¹⁾⁽²⁾

Σε δισεκατομμύρια €

Table 20. GREECE: EXTERNAL TRADE BALANCE, QUARTERLY DATA, 2020 - 2024⁽¹⁾⁽²⁾

In billion €

	2020 Q4	2021 Q1	2021 Q2	2021 Q3	2021 Q4	2022 Q1	2022 Q2	2022 Q3	2022 Q4	2023 Q1	2023 Q2	2023 Q3	2023 Q4	2024 Q1	
Αφίξεις - Εισαγωγές															Arrivals - Imports
Συμπεριλαμβανομένης της αξίας των πλοίων	12.74	13.54	15.37	16.85	20.07	20.94	23.84	24.53	25.23	21.19	20.08	20.31	21.25	20.30	Including the value of ships
Εξαιρουμένης της αξίας των πλοίων	12.65	13.51	15.32	16.82	20.03	20.89	23.77	24.46	25.01	21.11	19.99	20.24	21.17	20.21	Excluding the value of ships
Εξαιρουμένων των πετρελαιοειδών και συμπεριλαμβανομένης της αξίας των πλοίων	10.40	10.63	11.86	12.42	14.35	14.93	16.29	15.62	16.22	15.17	15.51	14.93	15.75	15.12	Excluding oil products and including the value of ships
Αποστολές - Εξαγωγές															Dispatches - Exports
Συμπεριλαμβανομένης της αξίας των πλοίων	8.40	8.82	9.86	10.18	11.46	11.82	14.51	14.97	14.46	13.85	12.27	12.40	12.46	12.33	Including the value of ships
Εξαιρουμένης της αξίας των πλοίων	8.30	8.80	9.82	10.16	11.42	11.80	14.47	14.95	14.44	13.77	12.20	12.37	12.41	12.30	Excluding the value of ships
Εξαιρουμένων των πετρελαιοειδών και συμπεριλαμβανομένης της αξίας των πλοίων	6.62	6.69	7.19	7.18	8.22	8.48	9.02	9.18	9.57	9.49	9.03	8.13	8.57	8.61	Excluding oil products and including the value of ships
Εμπορικό ισοζύγιο, συμπεριλαμβανομένης της αξίας των πλοίων	-4.34	-4.73	-5.51	-6.67	-8.61	-9.12	-9.34	-9.56	-10.77	-7.33	-7.82	-7.91	-8.79	-7.97	Trade balance, including the value of ships
Εμπορικό ισοζύγιο, εξαιρουμένης της αξίας των πλοίων	-4.35	-4.71	-5.50	-6.66	-8.61	-9.09	-9.30	-9.51	-10.57	-7.33	-7.79	-7.86	-8.75	-7.92	Trade balance, excluding the value of ships
Εμπορικό ισοζύγιο, εξαιρουμένων των πετρελαιοειδών και συμπεριλαμβανομένης της αξίας των πλοίων	-3.79	-3.93	-4.67	-5.24	-6.14	-6.44	-7.27	-6.44	-6.65	-5.68	-6.47	-6.80	-7.18	-6.50	Trade balance, excluding oil products and including the value of ships
															(Year-on-year change %)
Αφίξεις - Εισαγωγές															Arrivals - Imports
Συμπεριλαμβανομένης της αξίας των πλοίων	-8.1	2.1	46.4	35.7	57.5	54.6	55.1	45.6	25.7	1.2	-15.8	-17.2	-15.8	-4.2	Including the value of ships
Εξαιρουμένης της αξίας των πλοίων	-8.1	2.3	46.6	35.9	58.4	54.6	55.2	45.4	24.8	1.0	-15.9	-17.3	-15.4	-4.2	Excluding the value of ships
Εξαιρουμένων των πετρελαιοειδών και συμπεριλαμβανομένης της αξίας των πλοίων	-1.2	5.4	33.3	21.7	38.0	40.5	37.3	25.8	13.0	1.6	-4.8	-4.4	-2.9	-0.4	Excluding oil products and including the value of ships
Αποστολές - Εξαγωγές															Dispatches - Exports
Συμπεριλαμβανομένης της αξίας των πλοίων	-1.9	10.4	44.3	34.1	36.5	34.0	47.2	47.1	26.2	17.2	-15.5	-17.2	-13.9	-11.0	Including the value of ships
Εξαιρουμένης της αξίας των πλοίων	-2.6	10.5	44.1	34.3	37.6	34.0	47.4	47.2	26.4	16.8	-15.7	-17.2	-14.0	-10.7	Excluding the value of ships
Εξαιρουμένων των πετρελαιοειδών και συμπεριλαμβανομένης της αξίας των πλοίων	8.2	12.2	28.9	20.3	24.2	26.8	25.3	27.9	16.4	11.9	0.1	-11.4	-10.4	-9.3	Excluding oil products and including the value of ships
Έλλειμμα του εμπορικού ισοζυγίου, συμπεριλαμβανομένης της αξίας των πλοίων	-18.2	-10.4	50.4	38.1	98.2	93.0	69.3	43.4	25.2	-19.6	-16.3	-17.2	-18.4	8.7	Trade deficit, including the value of ships
Έλλειμμα του εμπορικού ισοζυγίου, εξαιρουμένης της αξίας των πλοίων	-16.9	-10.1	51.3	38.4	98.1	93.2	69.0	42.8	22.7	-19.4	-16.3	-17.3	-17.2	7.9	Trade deficit, excluding the value of ships
Έλλειμμα του εμπορικού ισοζυγίου, εξαιρουμένων των πετρελαιοειδών και συμπεριλαμβανομένης της αξίας των πλοίων	-14.1	-4.4	40.6	23.8	62.1	63.8	55.8	22.9	8.5	-11.9	-11.0	5.7	7.9	14.5	Trade deficit, excluding oil products and including the value of ships

Πηγή: Διεύθυνση Στατιστικών Επιχειρήσεων ΕΛΣΤΑΤ.

Διαφορές που μπορεί να παρατηρούνται μεταξύ του αθροίσματος των επιμέρους ποσών και των συνόλων οφείλονται στη στρογγυλοποίηση.

(1) 2023: Προσωρινά στοιχεία.

(2) Τα στοιχεία Διεθνούς Εμπορίου Αγαθών, για τα έτη 2010 - 2018 και τη χρονική περίοδο Ιανουαρίου - Απριλίου 2019, έχουν αναθεωρηθεί, στο πλαίσιο των απαιτήσεων των Ευρωπαϊκών Κανονισμών 96/2010 και 113/2010. Η αναθεώρηση αφορά στην κατηγορία της Ταξινομημένης Ταξινόμησης Διεθνούς Εμπορίου «Μηχανήματα και υλικό μεταφορών» (SITC 7) και, συγκεκριμένα, στις αφίξεις - εισαγωγές, αποστολές - εξαγωγές πλοίων και αεροσκαφών.

Source: Business Statistics Division ELSTAT.

Wherever necessary, the data have been rounded up, thus, a slight difference may occur between the sum of the figures and their total.

(1) 2023: Provisional data.

(2) International Trade in Goods Statistics have been revised, for the years 2010 - 2018 and the period January - April 2019. The revision of the relevant data series was implemented by virtue of EU Regulations 96/2010 and 113/2010. The revision concerns the products under section "Machinery and transport equipment" of the Standard International Trade Classification (SITC 7), especially the arrivals - imports, dispatches - exports of ships and aircrafts.

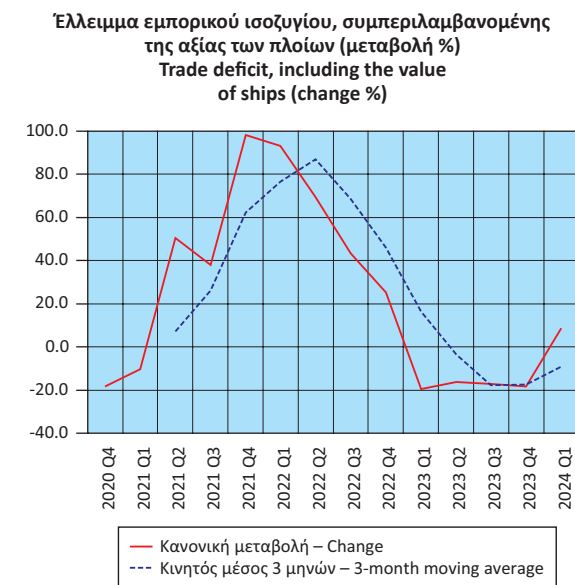
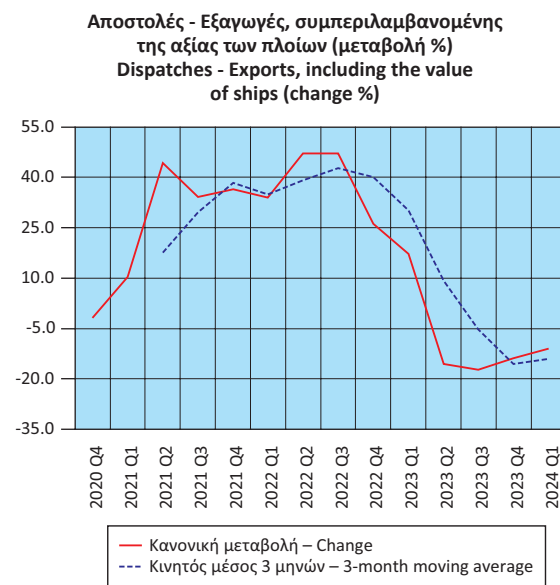
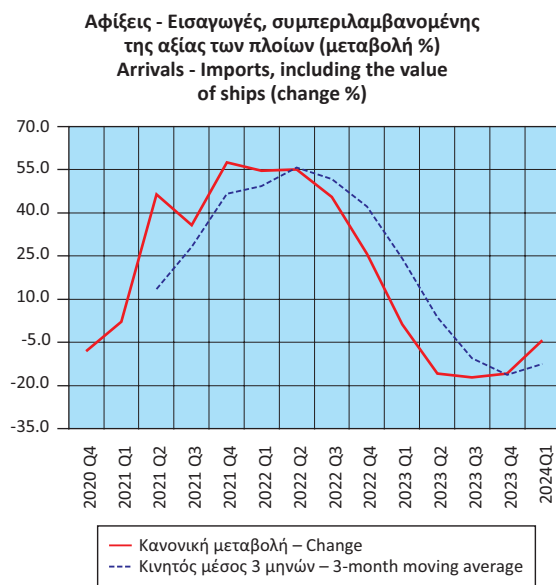

Πίνακας 21. ΕΛΛΑΣ: ΑΦΙΞΕΙΣ - ΕΙΣΑΓΩΓΕΣ, ΑΠΟΣΤΟΛΕΣ - ΕΞΑΓΩΓΕΣ, ΕΝΔΟΚΟΙΝΟΤΙΚΟ ΕΜΠΟΡΙΟ - ΕΜΠΟΡΙΟ ΜΕ ΤΡΙΤΕΣ ΧΩΡΕΣ, ΜΕ ΠΕΤΡΕΛΑΙΟΕΙΔΗ, 2012 - 2023⁽¹⁾⁽²⁾⁽³⁾

Σε δισεκατομμύρια €

	2012	2013	2014	2015	2016	2017	2018	2019	2020	2021	2022	2023	
Αφίξεις - Εισαγωγές													Arrivals - Imports
Ευρωπαϊκή Ένωση	21.56	20.96	22.06	21.85	22.93	25.00	27.09	28.57	27.94	34.20	41.28	41.95	European Union
Τρίτες χώρες	26.40	24.86	24.64	20.36	19.39	22.35	27.03	27.16	20.98	31.63	53.27	40.88	Third countries
Σύνολο	47.97	45.82	46.70	42.21	42.32	47.36	54.12	55.74	48.92	65.83	94.55	82.83	Total
Αποστολές - Εξαγωγές													Dispatches - Exports
Ευρωπαϊκή Ένωση	11.33	11.82	12.12	12.93	13.26	14.38	16.48	17.75	17.71	21.85	31.17	29.09	European Union
Τρίτες χώρες	16.15	15.40	14.96	12.82	12.19	14.49	16.99	16.12	13.10	18.47	24.59	21.88	Third countries
Σύνολο	27.48	27.22	27.09	25.75	25.45	28.87	33.47	33.87	30.80	40.32	55.76	50.97	Total
(Ετήσια μεταβολή %)													(Year-on-year change %)
Αφίξεις - Εισαγωγές													Arrivals - Imports
Ευρωπαϊκή Ένωση	-9.3	-2.8	5.2	-0.9	4.9	9.1	8.3	5.5	-2.2	22.4	20.7	1.6	European Union
Τρίτες χώρες	9.5	-5.8	-0.9	-17.4	-4.7	15.3	20.9	0.5	-22.8	50.8	68.4	-23.3	Third countries
Σύνολο	0.2	-4.5	1.9	-9.6	0.3	11.9	14.3	3.0	-12.2	34.6	43.6	-12.4	Total
Αποστολές - Εξαγωγές													Dispatches - Exports
Ευρωπαϊκή Ένωση	-2.0	4.4	2.5	6.6	2.5	8.5	14.6	7.7	-0.2	23.4	42.7	-6.7	European Union
Τρίτες χώρες	27.3	-4.6	-2.8	-14.3	-5.0	18.9	17.3	-5.1	-18.8	41.1	33.1	-11.0	Third countries
Σύνολο	13.3	-0.9	-0.5	-4.9	-1.2	13.4	16.0	1.2	-9.1	30.9	38.3	-8.6	Total

Πηγή: Διεύθυνση Στατιστικών Επιχειρήσεων ΕΛΣΤΑΤ.

Διαφορές που μπορεί να παρατηρούνται μεταξύ του αθροίσματος των επιμέρους ποσών και των συνόλων οφείλονται στη στρογγυλοποίηση.

(1) 2023: Προσωρινά στοιχεία.

(2) Τα στοιχεία Διεθνούς Εμπορίου Αγαθών, για τα έτη 2010 - 2018, έχουν αναθεωρηθεί, στο πλαίσιο των απαιτήσεων των Ευρωπαϊκών Κανονισμών 96/2010 και 113/2010. Η αναθεώρηση αφορά στην κατηγορία της Τυποποιημένης Ταξινόμησης Διεθνούς Εμπορίου «Μηχανήματα και υλικό μεταφορών» (SITC 7) και, συγκεκριμένα, στις αφίξεις - εισαγωγές, αποστολές - εξαγωγές πλοίων και αεροσκαφών.

(3) Οι εισαγωγές και οι εξαγωγές του διμερούς εμπορίου με το Ηνωμένο Βασίλειο περιλαμβάνονται στα αντίστοιχα μεγέθη του εμπορίου με τις τρίτες χώρες, δεδομένου ότι το Ηνωμένο Βασίλειο θεωρείται πλέον χώρα εκτός ΕΕ. Για λόγους διασφάλισης της διαχρονικής συγκρισιμότητας των στατιστικών, οι χρονολογίες έχουν παραχθεί εκ νέου, περιλαμβάνοντας το Ηνωμένο Βασίλειο στις τρίτες χώρες.

Table 21. GREECE: ARRIVALS - IMPORTS, DISPATCHES - EXPORTS, INTRA EU TRADE - EXTRA EU TRADE, INCLUDING OIL PRODUCTS, 2012 - 2023⁽¹⁾⁽²⁾⁽³⁾

In billion €

Source: Business Statistics Division ELSTAT.

Wherever necessary, the data have been rounded up, thus, a slight difference may occur between the sum of the figures and their total.

(1) 2023: Provisional data.

(2) International Trade in Goods Statistics have been revised, for the years 2010 - 2018. The revision of the relevant data series was implemented by virtue of EU Regulations 96/2010 and 113/2010. The revision concerns the products under section "Machinery and transport equipment" of the Standard International Trade Classification (SITC 7), especially the arrivals - imports, dispatches - exports of ships and aircrafts.

(3) The data on imports and exports of the bilateral trade with the United Kingdom are included in the relevant data on trade with third countries, given that the United Kingdom is now a non-EU country. In order to ensure comparability of the relevant statistics over time, the time series have been re-produced with the United Kingdom being included in third countries.

Αφίξεις - Εισαγωγές, με πετρελαιοειδή (σε δισ. €)
Arrivals - Imports, including oil products (in bil. €)

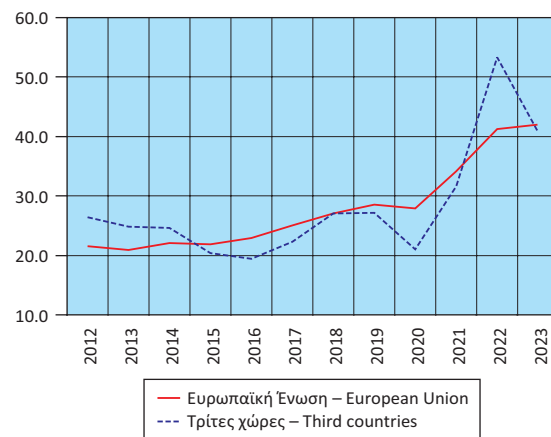

Αποστολές - Εξαγωγές, με πετρελαιοειδή (σε δισ. €)
Dispatches - Exports, including oil products (in bil. €)

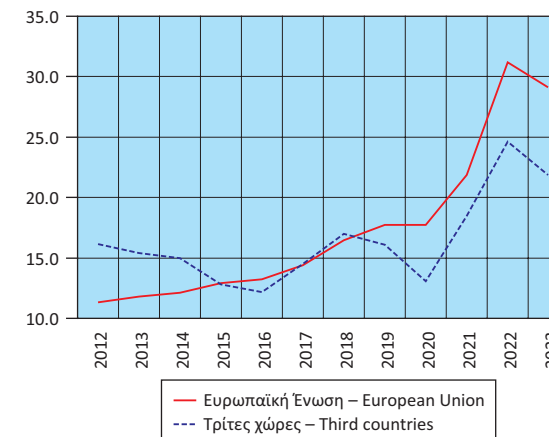

Πίνακας 22. ΕΛΛΑΣ: ΑΦΙΞΕΙΣ - ΕΙΣΑΓΩΓΕΣ, ΑΠΟΣΤΟΛΕΣ - ΕΞΑΓΩΓΕΣ, ΕΝΔΟΚΟΙΝΟΤΙΚΟ ΕΜΠΟΡΙΟ - ΕΜΠΟΡΙΟ ΜΕ ΤΡΙΤΕΣ ΧΩΡΕΣ, ΧΩΡΙΣ ΠΕΤΡΕΛΑΙΟΕΙΔΗ, 2012 - 2023⁽¹⁾⁽²⁾⁽³⁾

Table 22. GREECE: ARRIVALS - IMPORTS, DISPATCHES - EXPORTS, INTRA EU TRADE - EXTRA EU TRADE, EXCLUDING OIL PRODUCTS, 2012 - 2023⁽¹⁾⁽²⁾⁽³⁾

Σε δισεκατομμύρια €

In billion €

	2012	2013	2014	2015	2016	2017	2018	2019	2020	2021	2022	2023		
Αφίξεις - Εισαγωγές													Arrivals - Imports	
Ευρωπαϊκή Ένωση	20.43	19.96	21.10	21.10	22.33	24.17	26.12	27.53	27.25	33.19	39.78	40.71	European Union	
Τρίτες χώρες	9.61	8.89	9.71	10.25	10.69	11.33	12.51	13.82	12.34	16.07	23.27	20.65	Third countries	
Σύνολο	30.04	28.85	30.81	31.35	33.02	35.50	38.63	41.35	39.58	49.26	63.05	61.36	Total	
Αποστολές - Εξαγωγές													Dispatches - Exports	
Ευρωπαϊκή Ένωση	9.87	9.83	9.99	11.07	11.70	12.45	14.02	14.86	15.73	19.27	23.92	23.44	European Union	
Τρίτες χώρες	7.22	6.96	6.88	7.22	6.93	7.55	8.18	8.45	8.40	10.01	12.32	11.79	Third countries	
Σύνολο	17.09	16.79	16.87	18.29	18.64	20.00	22.20	23.31	24.13	29.28	36.25	35.22	Total	
	(Ετήσια μεταβολή %)													
														(Year-on-year change %)
Αφίξεις - Εισαγωγές													Arrivals - Imports	
Ευρωπαϊκή Ένωση	-10.8	-2.3	5.7	0.0	5.8	8.3	8.0	5.4	-1.0	21.8	19.9	2.3	European Union	
Τρίτες χώρες	-8.1	-7.5	9.2	5.6	4.3	6.0	10.4	10.5	-10.7	30.2	44.9	-11.3	Third countries	
Σύνολο	-10.0	-3.9	6.8	1.8	5.3	7.5	8.8	7.1	-4.3	24.4	28.0	-2.7	Total	
Αποστολές - Εξαγωγές													Dispatches - Exports	
Ευρωπαϊκή Ένωση	-5.1	-0.4	1.6	10.9	5.7	6.3	12.7	6.0	5.8	22.5	24.1	-2.0	European Union	
Τρίτες χώρες	9.4	-3.5	-1.1	4.8	-3.9	8.9	8.3	3.3	-0.6	19.2	23.1	-4.4	Third countries	
Σύνολο	0.5	-1.7	0.5	8.4	1.9	7.3	11.0	5.0	3.5	21.4	23.8	-2.8	Total	

Πηγή: Διεύθυνση Στατιστικών Επιχειρήσεων ΕΛΣΤΑΤ.

Διαφορές που μπορεί να παρατηρούνται μεταξύ του αθροίσματος των επιμέρους ποσών και των συνόλων οφείλονται στη στρογγυλοποίηση.

(1) 2023: Προσωρινά στοιχεία.

(2) Τα στοιχεία Διεθνούς Εμπορίου Αγαθών, για τα έτη 2010 - 2018, έχουν αναθεωρηθεί, στο πλαίσιο των απαιτήσεων των Ευρωπαϊκών Κανονισμών 96/2010 και 113/2010. Η αναθεώρηση αφορά στην κατηγορία της Τυποποιημένης Ταξινόμησης Διεθνούς Εμπορίου «Μηχανήματα και υλικό μεταφορών» (SITC 7) και, συγκεκριμένα, στις αφίξεις - εισαγωγές, αποστολές - εξαγωγές πλοίων και αεροσκαφών.

(3) Οι εισαγωγές και οι εξαγωγές του διμερούς εμπορίου με το Ηνωμένο Βασίλειο περιλαμβάνονται στα αντίστοιχα μεγέθη του εμπορίου με τις τρίτες χώρες, δεδομένου ότι το Ηνωμένο Βασίλειο θεωρείται πλέον χώρα εκτός ΕΕ. Για λόγους διασφάλισης της διαχρονικής συγκρισιμότητας των στατιστικών, οι χρονοσειρές έχουν παραχθεί εκ νέου, περιλαμβάνοντας το Ηνωμένο Βασίλειο στις τρίτες χώρες.

Source: Business Statistics Division ELSTAT.

Wherever necessary, the data have been rounded up, thus, a slight difference may occur between the sum of the figures and their total.

(1) 2023: Provisional data.

(2) International Trade in Goods Statistics have been revised, for the years 2010 - 2018. The revision of the relevant data series was implemented by virtue of EU Regulations 96/2010 and 113/2010. The revision concerns the products under section "Machinery and transport equipment" of the Standard International Trade Classification (SITC 7), especially the arrivals - imports and dispatches - exports of ships and aircrafts.

(3) The data on imports and exports of the bilateral trade with the United Kingdom are included in the relevant data on trade with third countries, given that the United Kingdom is now a non-EU country. In order to ensure comparability of the relevant statistics over time, the time series have been re-produced with the United Kingdom being included in third countries.

Αφίξεις - Εισαγωγές, χωρίς πετρελαιοειδή (σε δισ. €)
Arrivals - Imports, excluding oil products (in bil. €)

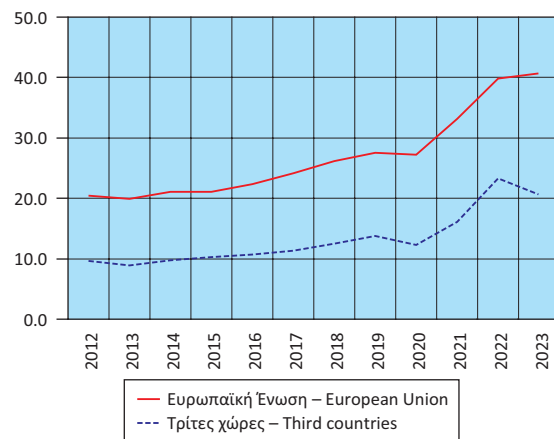

Αποστολές - Εξαγωγές, χωρίς πετρελαιοειδή (σε δισ. €)
Dispatches - Exports, excluding oil products (in bil. €)

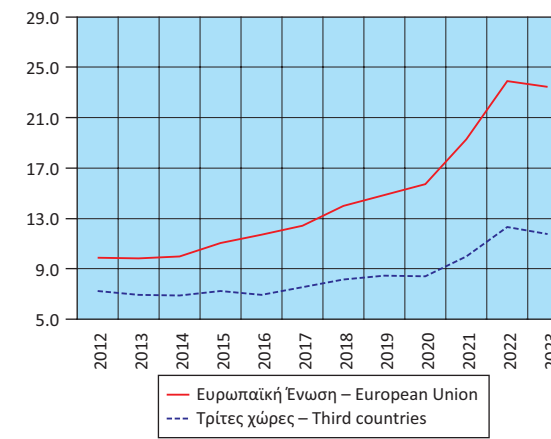

Πίνακας 23. ΕΛΛΑΣ: ΑΦΙΞΕΙΣ - ΕΙΣΑΓΩΓΕΣ, ΑΠΟΣΤΟΛΕΣ - ΕΞΑΓΩΓΕΣ, ΕΝΔΟΚΟΙΝΟΤΙΚΟ ΕΜΠΟΡΙΟ - ΕΜΠΟΡΙΟ ΜΕ ΤΡΙΤΕΣ ΧΩΡΕΣ, ΜΕ ΠΕΤΡΕΛΑΙΟΕΙΔΗ, ΤΡΙΜΗΝΙΑΙΑ ΣΤΟΙΧΕΙΑ, 2020 - 2024⁽¹⁾⁽²⁾⁽³⁾

Table 23. GREECE: ARRIVALS - IMPORTS, DISPATCHES - EXPORTS, INTRA EU TRADE - EXTRA EU TRADE, INCLUDING OIL PRODUCTS, QUARTERLY DATA, 2020 - 2024⁽¹⁾⁽²⁾⁽³⁾

Σε δισεκατομμύρια €

In billion €

	2020 Q4	2021 Q1	2021 Q2	2021 Q3	2021 Q4	2022 Q1	2022 Q2	2022 Q3	2022 Q4	2023 Q1	2023 Q2	2023 Q3	2023 Q4	2024 Q1	
Αφίξεις - Εισαγωγές															Arrivals - Imports
Ευρωπαϊκή Ένωση	7.54	7.46	8.30	8.47	9.96	9.83	10.35	10.16	10.94	10.31	10.40	10.14	11.10	10.33	European Union
Τρίτες χώρες	5.20	6.08	7.07	8.38	10.11	11.11	13.50	14.37	14.29	10.88	9.68	10.17	10.15	9.97	Third countries
Σύνολο	12.74	13.54	15.37	16.85	20.07	20.94	23.84	24.53	25.23	21.19	20.08	20.31	21.25	20.30	Total
Αποστολές - Εξαγωγές															Dispatches - Exports
Ευρωπαϊκή Ένωση	4.72	4.79	5.40	5.62	6.04	6.66	7.77	8.45	8.29	8.11	7.32	6.95	6.72	6.74	European Union
Τρίτες χώρες	3.68	4.03	4.45	4.57	5.42	5.16	6.74	6.52	6.17	5.75	4.95	5.45	5.74	5.59	Third countries
Σύνολο	8.40	8.82	9.86	10.18	11.46	11.82	14.51	14.97	14.46	13.85	12.27	12.40	12.46	12.33	Total
															(Year-on-year change %)
Αφίξεις - Εισαγωγές															Arrivals - Imports
Ευρωπαϊκή Ένωση	1.6	4.0	36.3	18.8	32.1	31.7	24.7	19.9	9.8	4.9	0.5	-0.2	1.4	0.2	European Union
Τρίτες χώρες	-19.3	-0.1	60.4	58.4	94.4	82.8	90.9	71.6	41.4	-2.1	-28.2	-29.3	-29.0	-8.3	Third countries
Σύνολο	-8.1	2.1	46.4	35.7	57.5	54.6	55.1	45.6	25.7	1.2	-15.8	-17.2	-15.8	-4.2	Total
Αποστολές - Εξαγωγές															Dispatches - Exports
Ευρωπαϊκή Ένωση	3.2	6.0	34.0	26.2	28.1	39.1	43.8	50.6	37.2	21.8	-5.8	-17.8	-18.9	-16.8	European Union
Τρίτες χώρες	-7.6	16.1	59.1	45.3	47.2	28.0	51.2	42.7	13.9	11.3	-26.6	-16.4	-7.1	-2.8	Third countries
Σύνολο	-1.9	10.4	44.3	34.1	36.5	34.0	47.2	47.1	26.2	17.2	-15.5	-17.2	-13.9	-11.0	Total

(Ετήσια μεταβολή %)

(Year-on-year change %)

Πηγή: Διεύθυνση Στατιστικών Επιχειρήσεων ΕΛΣΤΑΤ.

Διαφορές που μπορεί να παρατηρούνται μεταξύ του αθροίσματος των επιμέρους ποσών και των συνόλων οφείλονται στη στρογγυλοποίηση.

(1) 2023: Προσωρινά στοιχεία.

(2) Τα στοιχεία Διεθνούς Εμπορίου Αγαθών, για τα έτη 2010 - 2018 και τη χρονική περίοδο Ιανουαρίου - Απριλίου 2019, έχουν αναθεωρηθεί, στο πλαίσιο των απαιτήσεων των Ευρωπαϊκών Κανονισμών 96/2010 και 113/2010. Η αναθεώρηση αφορά στην κατηγορία της Ταξινομημένης Ταξινόμησης Διεθνούς Εμπορίου «Μηχανήματα και υλικό μεταφορών» (SITC 7) και, συγκεκριμένα, στις αφίξεις - εισαγωγές, αποστολές - εξαγωγές πλοίων και αεροσκαφών.

(3) Οι εισαγωγές και οι εξαγωγές του διμερούς εμπορίου με το Ηνωμένο Βασίλειο περιλαμβάνονται στα αντίστοιχα μεγέθη του εμπορίου με τις τρίτες χώρες, δεδομένου ότι το Ηνωμένο Βασίλειο θεωρείται πλέον χώρα εκτός ΕΕ. Για λόγους διασφάλισης της διαχρονικής συγκρισιμότητας των στατιστικών, οι χρονοσειρές έχουν παραχθεί εκ νέου, περιλαμβάνοντας το Ηνωμένο Βασίλειο στις τρίτες χώρες.

Source: Business Statistics Division ELSTAT.

Wherever necessary, the data have been rounded up, thus, a slight difference may occur between the sum of the figures and their total.

(1) 2023: Provisional data.

(2) International Trade in Goods Statistics have been revised, for the years 2010 - 2018 and the period January - April 2019. The revision of the relevant data series was implemented by virtue of EU Regulations 96/2010 and 113/2010. The revision concerns the products under section "Machinery and transport equipment" of the Standard International Trade Classification (SITC 7), especially the arrivals - imports, dispatches - exports of ships and aircrafts.

(3) The data on imports and exports of the bilateral trade with the United Kingdom are included in the relevant data on trade with third countries, given that the United Kingdom is now a non-EU country. In order to ensure comparability of the relevant statistics over time, the time series have been re-produced with the United Kingdom being included in third countries.

Αφίξεις - Εισαγωγές, με πετρελαιοειδή (σε δισ. €)
Arrivals - Imports, including oil products (in bil. €)

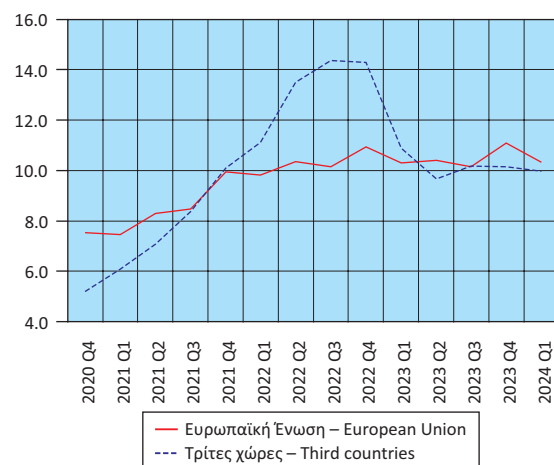

Αποστολές - Εξαγωγές, με πετρελαιοειδή (σε δισ. €)
Dispatches - Exports, including oil products (in bil. €)

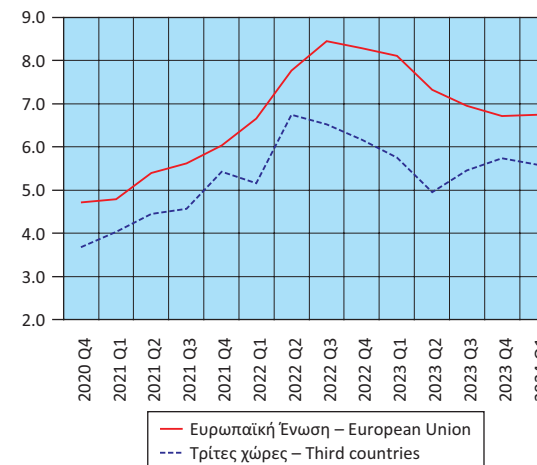

Πίνακας 24. ΕΛΛΑΣ: ΑΦΙΞΕΙΣ - ΕΙΣΑΓΩΓΕΣ, ΑΠΟΣΤΟΛΕΣ - ΕΞΑΓΩΓΕΣ, ΕΝΔΟΚΟΙΝΟΤΙΚΟ ΕΜΠΟΡΙΟ - ΕΜΠΟΡΙΟ ΜΕ ΤΡΙΤΕΣ ΧΩΡΕΣ, ΧΩΡΙΣ ΠΕΤΡΕΛΑΙΟΕΙΔΗ, ΤΡΙΜΗΝΙΑΙΑ ΣΤΟΙΧΕΙΑ, 2020 - 2024⁽¹⁾⁽²⁾⁽³⁾

Table 24. GREECE: ARRIVALS - IMPORTS, DISPATCHES - EXPORTS, INTRA EU TRADE - EXTRA EU TRADE, EXCLUDING OIL PRODUCTS, QUARTERLY DATA, 2020 - 2024⁽¹⁾⁽²⁾⁽³⁾

Σε δισεκατομμύρια €

In billion €

	2020 Q4	2021 Q1	2021 Q2	2021 Q3	2021 Q4	2022 Q1	2022 Q2	2022 Q3	2022 Q4	2023 Q1	2023 Q2	2023 Q3	2023 Q4	2024 Q1	
Αφίξεις - Εισαγωγές															Arrivals - Imports
Ευρωπαϊκή Ένωση	7.36	7.28	8.10	8.15	9.65	9.53	9.96	9.73	10.57	9.93	10.10	9.91	10.77	10.11	European Union
Τρίτες χώρες	3.04	3.34	3.76	4.26	4.70	5.40	6.33	5.89	5.65	5.24	5.40	5.03	4.98	5.00	Third countries
Σύνολο	10.40	10.63	11.86	12.42	14.35	14.93	16.29	15.62	16.22	15.17	15.51	14.93	15.75	15.12	Total
Αποστολές - Εξαγωγές															Dispatches - Exports
Ευρωπαϊκή Ένωση	4.21	4.45	4.83	4.81	5.18	5.72	5.99	6.04	6.17	6.39	6.07	5.46	5.52	5.71	European Union
Τρίτες χώρες	2.41	2.24	2.37	2.37	3.03	2.76	3.03	3.14	3.40	3.10	2.96	2.67	3.05	2.90	Third countries
Σύνολο	6.62	6.69	7.19	7.18	8.22	8.48	9.02	9.18	9.57	9.49	9.03	8.13	8.57	8.61	Total
(Ετήσια μεταβολή %)															(Year-on-year change %)
Αφίξεις - Εισαγωγές															Arrivals - Imports
Ευρωπαϊκή Ένωση	2.5	5.2	35.0	17.1	31.2	30.8	22.9	19.3	9.5	4.3	1.4	1.8	1.9	1.8	European Union
Τρίτες χώρες	-9.0	5.9	29.8	31.6	54.5	61.7	68.3	38.1	20.3	-3.0	-14.6	-14.7	-11.9	-4.5	Third countries
Σύνολο	-1.2	5.4	33.3	21.7	38.0	40.5	37.3	25.8	13.0	1.6	-4.8	-4.4	-2.9	-0.4	Total
Αποστολές - Εξαγωγές															Dispatches - Exports
Ευρωπαϊκή Ένωση	10.5	14.1	31.8	21.5	23.2	28.6	23.9	25.7	19.0	11.7	1.4	-9.7	-10.6	-10.6	European Union
Τρίτες χώρες	4.5	8.5	23.5	17.8	26.1	23.2	28.2	32.2	11.9	12.5	-2.4	-14.9	-10.1	-6.5	Third countries
Σύνολο	8.2	12.2	28.9	20.3	24.2	26.8	25.3	27.9	16.4	11.9	0.1	-11.4	-10.4	-9.3	Total

Πηγή: Διεύθυνση Στατιστικών Επιχειρήσεων ΕΛΣΤΑΤ.

Διαφορές που μπορεί να παρατηρούνται μεταξύ του αθροίσματος των επιμέρους ποσών και των συνόλων οφείλονται στη στρογγυλοποίηση.

(1) 2023: Προσωρινά στοιχεία.

(2) Τα στοιχεία Διεθνούς Εμπορίου Αγαθών, για τα έτη 2010 - 2018 και τη χρονική περίοδο Ιανουαρίου - Απριλίου 2019, έχουν αναθεωρηθεί, στο πλαίσιο των απαιτήσεων των Ευρωπαϊκών Κανονισμών 96/2010 και 113/2010. Η αναθεώρηση αφορά στην κατηγορία της Ταξινομημένης Ταξινόμησης Διεθνούς Εμπορίου «Μηχανήματα και υλικό μεταφορών» (SITC 7) και, συγκεκριμένα, στις αφίξεις - εισαγωγές, αποστολές - εξαγωγές πλοίων και αεροσκαφών.

(3) Οι εισαγωγές και οι εξαγωγές του διμερούς εμπορίου με το Ηνωμένο Βασίλειο περιλαμβάνονται στα αντίστοιχα μεγέθη του εμπορίου με τις τρίτες χώρες, δεδομένου ότι το Ηνωμένο Βασίλειο θεωρείται πλέον χώρα εκτός ΕΕ. Για λόγους διασφάλισης της διαχρονικής συγκρισιμότητας των στατιστικών, οι χρονοσειρές έχουν παραχθεί εκ νέου, περιλαμβάνοντας το Ηνωμένο Βασίλειο στις τρίτες χώρες.

Source: Business Statistics Division ELSTAT.

Wherever necessary, the data have been rounded up, thus, a slight difference may occur between the sum of the figures and their total.

(1) 2023: Provisional data.

(2) International Trade in Goods Statistics have been revised, for the years 2010 - 2018 and the period January - April 2019. The revision of the relevant data series was implemented by virtue of EU Regulations 96/2010 and 113/2010. The revision concerns the products under section "Machinery and transport equipment" of the Standard International Trade Classification (SITC 7), especially the arrivals - imports, dispatches - exports of ships and aircrafts.

(3) The data on imports and exports of the bilateral trade with the United Kingdom are included in the relevant data on trade with third countries, given that the United Kingdom is now a non-EU country. In order to ensure comparability of the relevant statistics over time, the time series have been re-produced with the United Kingdom being included in third countries.

Αφίξεις - Εισαγωγές, χωρίς πετρελαιοειδή (σε δισ. €)
Arrivals - Imports, excluding oil products (in bil. €)

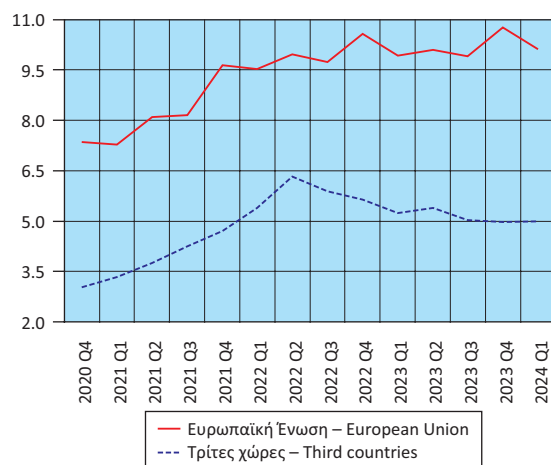

Αποστολές - Εξαγωγές, χωρίς πετρελαιοειδή (σε δισ. €)
Dispatches - Exports, excluding oil products (in bil. €)

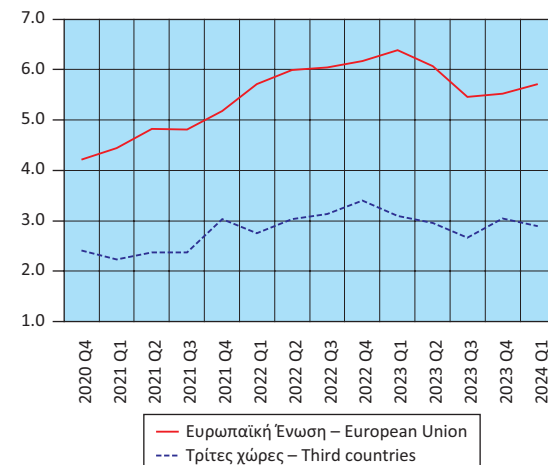

Πίνακας 25. ΕΛΛΑΣ: ΑΦΙΞΕΙΣ - ΕΙΣΑΓΩΓΕΣ, ΑΠΟΣΤΟΛΕΣ - ΕΞΑΓΩΓΕΣ, ΚΑΤΑ ΧΩΡΑ ΕΤΑΙΡΟ, ΜΕ ΠΕΤΡΕΛΑΙΟΕΙΔΗ, 2010, 2015, 2023⁽¹⁾⁽²⁾
Table 25. GREECE: ARRIVALS - IMPORTS, DISPATCHES - EXPORTS, BY PARTNER COUNTRY, INCLUDING OIL PRODUCTS, 2010, 2015, 2023⁽¹⁾⁽²⁾

Σε δισεκατομμύρια €

In billion €

Χώρες ⁽³⁾	2010		2015		2023		Countries ⁽³⁾
	Αξία Value	Ποσοστό (%) συνόλου Percent of total	Αξία Value	Ποσοστό (%) συνόλου Percent of total	Αξία Value	Ποσοστό (%) συνόλου Percent of total	
Αφίξεις - Εισαγωγές							Arrivals - Imports
Γερμανία	6.03	12.2	4.69	11.1	8.68	10.5	Germany
Ιταλία	5.21	10.5	3.64	8.6	6.80	8.2	Italy
Ρωσία	4.83	9.7	3.40	8.1	2.45	3.0	Russia
Ολλανδία	2.66	5.4	2.42	5.7	5.00	6.0	Netherlands
Γαλλία	2.59	5.2	1.95	4.6	3.65	4.4	France
Κίνα	2.26	4.6	2.55	6.0	6.90	8.3	China
Βέλγιο	1.70	3.4	1.44	3.4	2.27	2.7	Belgium
Ισπανία	1.61	3.2	1.60	3.8	3.04	3.7	Spain
Ηνωμένες Πολιτείες	1.41	2.8	0.58	1.4	1.51	1.8	United States
Νότια Κορέα	0.78	1.6	0.39	0.9	0.44	0.5	South Korea
Λοιπές χώρες	20.58	41.4	19.54	46.3	42.09	50.8	Other countries
Αποστολές - Εξαγωγές							Dispatches - Exports
Γερμανία	1.96	9.3	1.89	7.3	3.42	6.7	Germany
Ιταλία	1.95	9.2	2.94	11.4	5.89	11.6	Italy
Κύπρος	1.45	6.9	1.54	6.0	3.30	6.5	Cyprus
Τουρκία	1.21	5.7	1.71	6.6	1.82	3.6	Turkey
Βουλγαρία	1.15	5.4	1.36	5.3	3.54	6.9	Bulgaria
Ηνωμένο Βασίλειο	1.02	4.8	1.10	4.3	1.92	3.8	United Kingdom
Ηνωμένες Πολιτείες	0.98	4.6	1.20	4.6	2.12	4.2	United States
Γαλλία	0.66	3.1	0.67	2.6	1.80	3.5	France
Ρουμανία	0.64	3.0	0.73	2.8	1.83	3.6	Romania
Γιβραλτάρ	0.63	3.0	0.40	1.5	1.15	2.3	Gibraltar
Λοιπές χώρες	9.50	44.9	12.23	47.5	24.18	47.4	Other countries

Πηγή: Διεύθυνση Στατιστικών Επιχειρήσεων ΕΛΣΤΑΤ.

Διαφορές που μπορεί να παρατηρούνται μεταξύ του αθροίσματος των επιμέρους ποσών και των συνόλων οφείλονται στη στρογγυλοποίηση.

(1) 2023: Προσωρινά στοιχεία.

(2) Τα στοιχεία Διεθνούς Εμπορίου Αγαθών, για τα έτη 2010 - 2018, έχουν αναθεωρηθεί, στο πλαίσιο των απαιτήσεων των Ευρωπαϊκών Κανονισμών 96/2010 και 113/2010. Η αναθεώρηση αφορά στην κατηγορία της Τυποποιημένης Ταξινόμησης Διεθνούς Εμπορίου «Μηχανήματα και υλικό μεταφορών» (SITC 7) και, συγκεκριμένα, στις αφίξεις - εισαγωγές, αποστολές - εξαγωγές πλοίων και αεροσκαφών.

(3) Οι χώρες εμφανίζονται σε φθίνουσα σειρά, με βάση τις εισαγωγές και τις εξαγωγές, αντίστοιχα, του 2010.

Source: Business Statistics Division ELSTAT.

Wherever necessary, the data have been rounded up, thus, a slight difference may occur between the sum of the figures and their total.

(1) 2023: Provisional data.

(2) International Trade in Goods Statistics have been revised, for the years 2010 - 2018. The revision of the relevant data series was implemented by virtue of EU Regulations 96/2010 and 113/2010. The revision concerns the products under section "Machinery and transport equipment" of the Standard International Trade Classification (SITC 7), especially the arrivals - imports and dispatches - exports of ships and aircrafts.

(3) The countries are ranked in descending order, according to the imports and exports, respectively, of 2010.

Αφίξεις - Εισαγωγές (%)
Arrivals - Imports (%)

2010

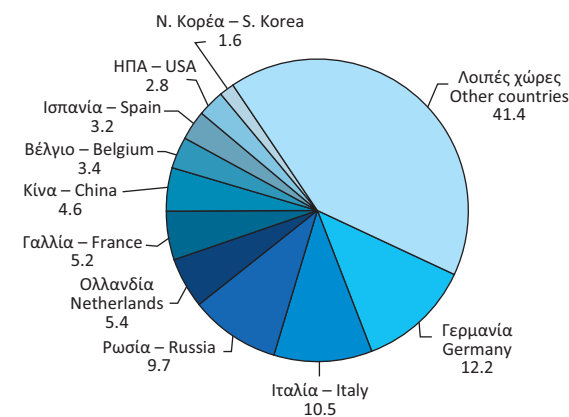

2015

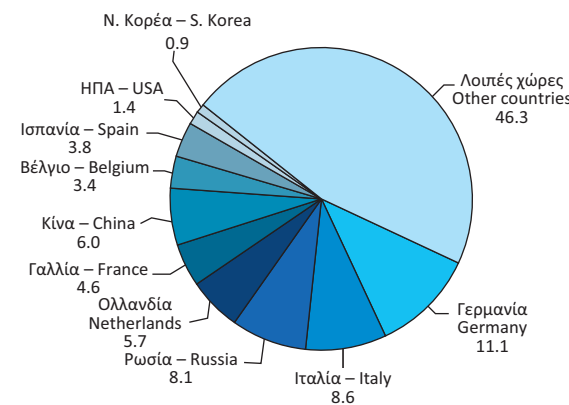

2023

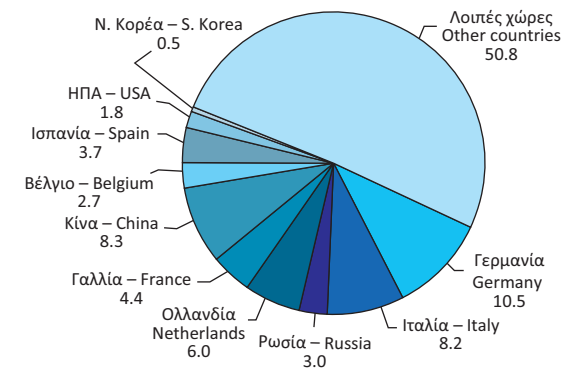

Αποστολές - Εξαγωγές (%)
Dispatches - Exports (%)

2010

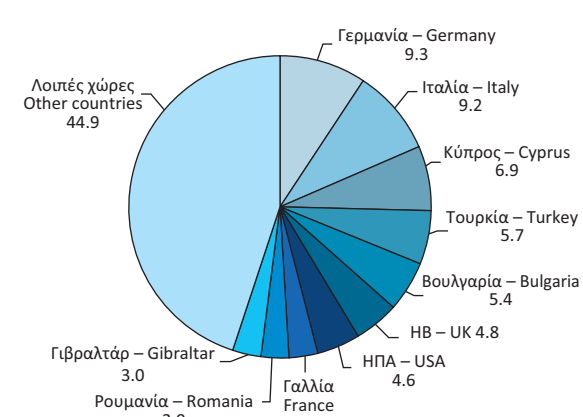

2015

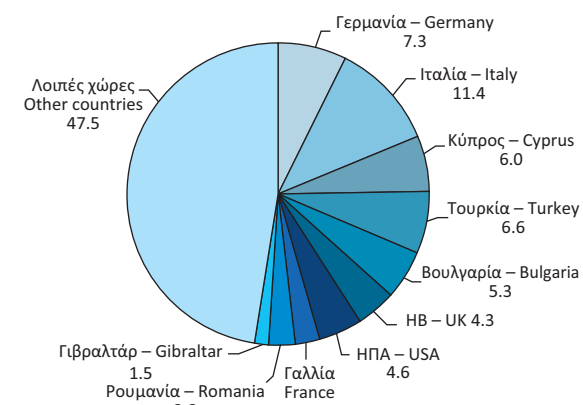

2023

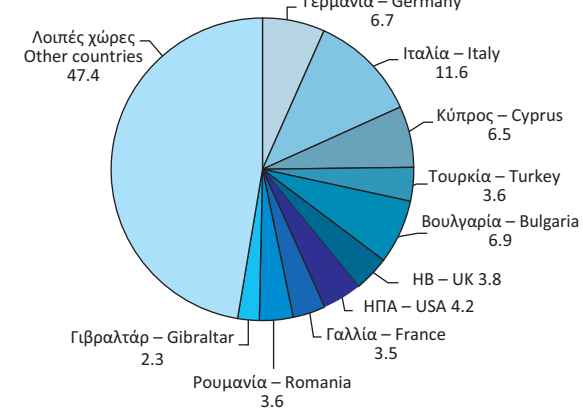

Πίνακας 26. ΕΛΛΑΣ: ΑΦΙΞΕΙΣ - ΕΙΣΑΓΩΓΕΣ, ΚΑΤΑ ΚΥΡΙΕΣ ΚΑΤΗΓΟΡΙΕΣ ΠΡΟΪΟΝΤΩΝ ΤΗΣ ΤΤΔΕ⁽¹⁾, 2012 - 2023⁽²⁾⁽³⁾

Table 26. GREECE: ARRIVALS - IMPORTS, BY MAIN PRODUCT CATEGORIES ACCORDING TO SITC⁽¹⁾, 2012 - 2023⁽²⁾⁽³⁾

Σε δισεκατομμύρια €

In billion €

	2012	2013	2014	2015	2016	2017	2018	2019	2020	2021	2022	2023	
Σύνολο	47.97	45.82	46.70	42.21	42.32	47.36	54.12	55.74	48.92	65.83	94.55	82.83	Total
Πρωτογενή αγαθά (0-4)	25.41	24.36	23.45	18.38	17.09	20.07	24.03	23.30	17.43	26.68	45.60	34.70	Primary goods (0-4)
Τρόφιμα, ποτά, καπνός (0+1)	5.54	5.66	5.67	5.65	6.02	6.30	6.42	6.75	6.23	7.18	9.17	9.45	Food, drinks and tobacco (0+1)
Πρώτες ύλες (2+4)	1.59	1.47	1.48	1.39	1.34	1.55	1.64	1.63	1.52	2.19	2.90	2.49	Raw materials (2+4)
Προϊόντα ενέργειας (3)	18.28	17.23	16.30	11.34	9.73	12.22	15.96	14.92	9.68	17.30	33.53	22.77	Energy products (3)
Βιομηχανικά αγαθά (5-8)	22.48	21.42	23.11	23.73	25.18	27.03	30.04	32.17	31.39	38.00	47.71	46.73	Manufactured goods (5-8)
Χημικά (5)	6.57	6.56	6.65	6.79	6.88	7.42	7.98	8.65	9.98	11.00	12.40	11.70	Chemicals (5)
Μηχανήματα και υλικό μεταφορών (7)	7.13	5.99	6.94	7.37	7.89	8.26	9.70	10.53	9.88	12.43	15.76	16.72	Machinery and transport equipment (7)
Άλλα βιομηχανικά αγαθά (6+8)	8.78	8.87	9.51	9.56	10.41	11.34	12.36	12.98	11.53	14.57	19.55	18.31	Other manufactured goods (6+8)
Προϊόντα, μη κατονομαζόμενα (9)	0.07	0.04	0.14	0.10	0.05	0.26	0.05	0.27	0.10	1.16	1.24	1.40	Products, not elsewhere classified (9)
	(Ετήσια μεταβολή %)												(Year-on-year change %)
Σύνολο	0.2	-4.5	1.9	-9.6	0.3	11.9	14.3	3.0	-12.2	34.6	43.6	-12.4	Total
Πρωτογενή αγαθά (0-4)	13.4	-4.1	-3.8	-21.6	-7.0	17.4	19.7	-3.0	-25.2	53.1	70.9	-23.9	Primary goods (0-4)
Τρόφιμα, ποτά, καπνός (0+1)	-6.7	2.1	0.2	-0.2	6.5	4.7	1.9	5.1	-7.7	15.3	27.7	3.0	Food, drinks and tobacco (0+1)
Πρώτες ύλες (2+4)	-3.9	-7.3	0.5	-6.4	-3.0	15.5	5.9	-0.5	-7.1	44.5	32.2	-14.2	Raw materials (2+4)
Προϊόντα ενέργειας (3)	23.4	-5.7	-5.4	-30.4	-14.2	25.6	30.7	-6.6	-35.1	78.8	93.8	-32.1	Energy products (3)
Βιομηχανικά αγαθά (5-8)	-11.2	-4.7	7.9	2.7	6.1	7.3	11.1	7.1	-2.4	21.1	25.6	-2.1	Manufactured goods (5-8)
Χημικά (5)	-8.8	-0.2	1.4	2.1	1.3	7.9	7.5	8.4	15.3	10.2	12.7	-5.6	Chemicals (5)
Μηχανήματα και υλικό μεταφορών (7)	-8.4	-15.9	15.9	6.1	7.1	4.7	17.4	8.6	-6.2	25.8	26.8	6.1	Machinery and transport equipment (7)
Άλλα βιομηχανικά αγαθά (6+8)	-15.0	1.0	7.2	0.5	8.8	9.0	9.0	5.0	-11.2	26.4	34.2	-6.3	Other manufactured goods (6+8)
Προϊόντα, μη κατονομαζόμενα (9)	-55.3	-48.8	277.6	-26.1	-54.5	459.1	-79.8	421.4	-62.6	1,044.4	7.1	12.6	Products, not elsewhere classified (9)

Πηγή: Διεύθυνση Στατιστικών Επιχειρήσεων ΕΛΣΤΑΤ.
 Διαφορές που μπορεί να παρατηρούνται μεταξύ του αθροίσματος των επιμέρους ποσών και των συνόλων οφείλονται στη στρογγυλοποίηση.
 (1) ΤΤΔΕ: Τυποποιημένη Ταξινόμηση (του) Διεθνούς Εμπορίου.
 (2) 2023: Προσωρινά στοιχεία.
 (3) Τα στοιχεία Διεθνούς Εμπορίου Αγαθών, για τα έτη 2010 - 2018, έχουν αναθεωρηθεί, στο πλαίσιο των απαιτήσεων των Ευρωπαϊκών Κανονισμών 96/2010 και 113/2010. Η αναθεώρηση αφορά στην κατηγορία της Τυποποιημένης Ταξινόμησης Διεθνούς Εμπορίου «Μηχανήματα και υλικό μεταφορών» (SITC 7) και, συγκεκριμένα, στις αφίξεις - εισαγωγές, αποστολές - εξαγωγές πλοίων και αεροσκαφών.

Source: Business Statistics Division ELSTAT.
 Wherever necessary, the data have been rounded up, thus, a slight difference may occur between the sum of the figures and their total.
 (1) SITC: Standard International Trade Classification.
 (2) 2023: Provisional data.
 (3) International Trade in Goods Statistics have been revised, for the years 2010 - 2018. The revision of the relevant data series was implemented by virtue of EU Regulations 96/2010 and 113/2010. The revision concerns the products under section "Machinery and transport equipment" of the Standard International Trade Classification (SITC 7), especially the arrivals - imports, dispatches - exports of ships and aircrafts.

Αφίξεις - Εισαγωγές, κατά κύριες κατηγορίες προϊόντων (σε δις. €)
Arrivals - Imports, by main product categories (in bil. €)

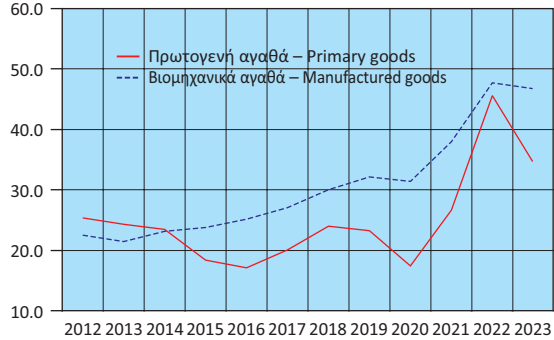

Αφίξεις - Εισαγωγές πρωτογενών αγαθών (σε δις. €)
Arrivals - Imports of primary goods (in bil. €)

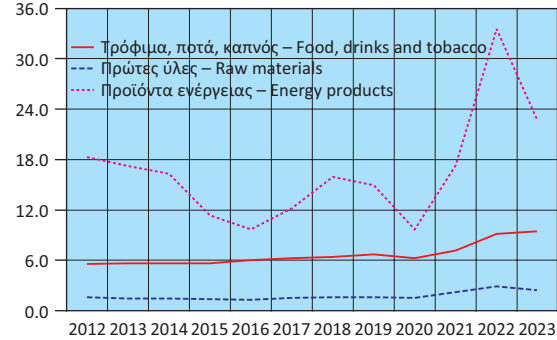

Αφίξεις - Εισαγωγές βιομηχανικών αγαθών (σε δις. €)
Arrivals - Imports of manufactured goods (in bil. €)

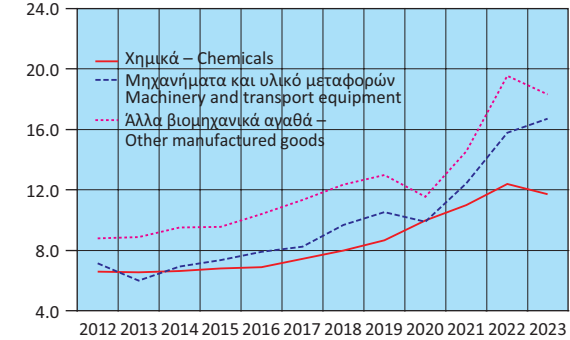

Αφίξεις - Εισαγωγές, κατά κύριες κατηγορίες προϊόντων (ετήσια μεταβολή %)
Arrivals - Imports, by main product categories (y-o-y change %)

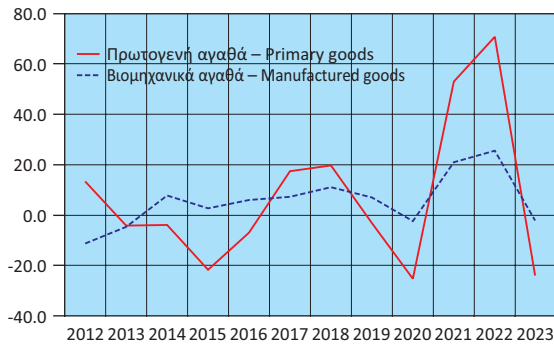

Αφίξεις - Εισαγωγές πρωτογενών αγαθών (ετήσια μεταβολή %)
Arrivals - Imports of primary goods (y-o-y change %)

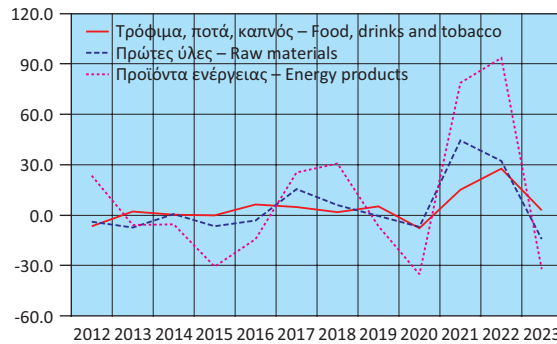

Αφίξεις - Εισαγωγές βιομηχανικών αγαθών (ετήσια μεταβολή %)
Arrivals - Imports of manufactured goods (y-o-y change %)

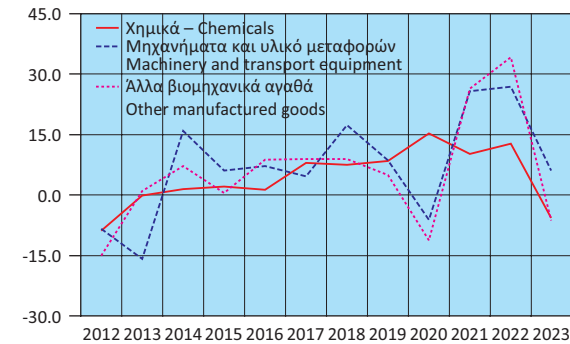

Πίνακας 27. ΕΛΛΑΣ: ΑΠΟΣΤΟΛΕΣ - ΕΞΑΓΩΓΕΣ, ΚΑΤΑ ΚΥΡΙΕΣ ΚΑΤΗΓΟΡΙΕΣ ΠΡΟΪΟΝΤΩΝ ΤΗΣ ΤΠΔΕ⁽¹⁾, 2012 - 2023⁽²⁾⁽³⁾

Table 27. GREECE: DISPATCHES - EXPORTS, BY MAIN PRODUCT CATEGORIES ACCORDING TO SITC⁽¹⁾, 2012 - 2023⁽²⁾⁽³⁾

Σε δισεκατομμύρια €

In billion €

	2012	2013	2014	2015	2016	2017	2018	2019	2020	2021	2022	2023	
Σύνολο	27.48	27.22	27.09	25.75	25.45	28.87	33.47	33.87	30.80	40.32	55.76	50.97	Total
Πρωτογενή αγαθά (0-4)	16.55	16.57	15.98	13.89	13.62	15.93	18.90	18.14	14.69	21.03	32.12	28.37	Primary goods (0-4)
Τρόφιμα, ποτά, καπνός (0+1)	4.25	4.25	4.37	4.59	5.03	5.08	5.34	5.57	6.12	6.82	8.14	8.87	Food, drinks and tobacco (0+1)
Πρώτες ύλες (2+4)	1.66	1.72	1.35	1.75	1.70	1.87	2.08	1.90	1.84	2.63	2.99	3.02	Raw materials (2+4)
Προϊόντα ενέργειας (3)	10.65	10.60	10.26	7.55	6.90	8.98	11.48	10.67	6.73	11.59	21.00	16.48	Energy products (3)
Βιομηχανικά αγαθά (5-8)	10.30	10.06	10.53	11.26	11.27	12.40	14.01	15.20	15.65	18.75	22.94	21.99	Manufactured goods (5-8)
Χημικά (5)	2.47	2.60	2.69	2.73	2.74	3.07	3.49	4.11	5.05	5.66	6.05	5.93	Chemicals (5)
Μηχανήματα και υλικό μεταφορών (7)	2.22	2.00	2.25	2.55	2.59	2.58	2.93	3.18	3.27	3.88	4.99	5.04	Machinery and transport equipment (7)
Άλλα βιομηχανικά αγαθά (6+8)	5.60	5.47	5.59	5.97	5.94	6.75	7.59	7.91	7.33	9.21	11.91	11.01	Other manufactured goods (6+8)
Προϊόντα, μη κατονομαζόμενα (9)	0.63	0.59	0.58	0.60	0.55	0.53	0.56	0.54	0.46	0.54	0.70	0.61	Products, not elsewhere classified (9)
	(Ετήσια μεταβολή %)												(Year-on-year change %)
Σύνολο	13.3	-0.9	-0.5	-4.9	-1.2	13.4	16.0	1.2	-9.1	30.9	38.3	-8.6	Total
Πρωτογενή αγαθά (0-4)	29.2	0.1	-3.5	-13.1	-1.9	16.9	18.7	-4.0	-19.0	43.2	52.7	-11.7	Primary goods (0-4)
Τρόφιμα, ποτά, καπνός (0+1)	4.4	0.0	2.9	5.1	9.6	1.0	5.1	4.3	9.8	11.4	19.4	9.0	Food, drinks and tobacco (0+1)
Πρώτες ύλες (2+4)	23.0	4.0	-21.4	29.4	-3.1	9.9	11.5	-8.7	-3.3	43.0	13.8	1.1	Raw materials (2+4)
Προϊόντα ενέργειας (3)	43.9	-0.5	-3.2	-26.4	-8.6	30.2	27.9	-7.1	-36.9	72.1	81.2	-21.5	Energy products (3)
Βιομηχανικά αγαθά (5-8)	-4.2	-2.2	4.6	7.0	0.1	10.0	13.0	8.5	3.0	19.8	22.4	-4.2	Manufactured goods (5-8)
Χημικά (5)	0.2	5.0	3.6	1.6	0.3	12.0	13.7	17.6	22.9	12.1	6.8	-1.9	Chemicals (5)
Μηχανήματα και υλικό μεταφορών (7)	0.0	-10.2	12.9	13.4	1.4	-0.4	13.5	8.6	2.8	18.8	28.5	1.1	Machinery and transport equipment (7)
Άλλα βιομηχανικά αγαθά (6+8)	-7.5	-2.3	2.0	7.0	-0.5	13.6	12.4	4.2	-7.2	25.5	29.3	-7.5	Other manufactured goods (6+8)
Προϊόντα, μη κατονομαζόμενα (9)	-7.2	-6.3	-2.1	4.4	-9.1	-2.4	4.2	-3.7	-13.5	15.8	29.5	-11.9	Products, not elsewhere classified (9)

Πηγή: Διεύθυνση Στατιστικών Επιχειρήσεων ΕΛΣΤΑΤ.

Διαφορές που μπορεί να παρατηρούνται μεταξύ του αθροίσματος των επιμέρους ποσών και των συνόλων οφείλονται στη στρογγυλοποίηση.

(1) ΤΠΔΕ: Τυποποιημένη Ταξινόμηση (του) Διεθνούς Εμπορίου.

(2) 2023: Προσωρινά στοιχεία.

(3) Τα στοιχεία Διεθνούς Εμπορίου Αγαθών, για τα έτη 2010 - 2018, έχουν αναθεωρηθεί, στο πλαίσιο των απαιτήσεων των Ευρωπαϊκών Κανονισμών 96/2010 και 113/2010. Η αναθεώρηση αφορά στην κατηγορία της Τυποποιημένης Ταξινόμησης Διεθνούς Εμπορίου «Μηχανήματα και υλικό μεταφορών» (SITC 7) και, συγκεκριμένα, στις αφίξεις - εισαγωγές, αποστολές - εξαγωγές πλοίων και αεροσκαφών.

Source: Business Statistics Division ELSTAT.

Wherever necessary, the data have been rounded up, thus, a slight difference may occur between the sum of the figures and their total.

(1) SITC: Standard International Trade Classification.

(2) 2023: Provisional data.

(3) International Trade in Goods Statistics have been revised, for the years 2010 - 2018. The revision of the relevant data series was implemented by virtue of EU Regulations 96/2010 and 113/2010. The revision concerns the products under section "Machinery and transport equipment" of the Standard International Trade Classification (SITC 7), especially the arrivals - imports, dispatches - exports of ships and aircrafts.

Αποστολές - Εξαγωγές, κατά κύριες κατηγορίες προϊόντων (σε δις. €)
Dispatches - Exports, by main product categories (in bil. €)

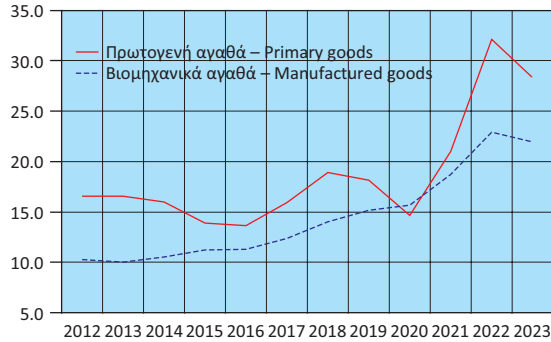

Αποστολές - Εξαγωγές πρωτογενών αγαθών (σε δις. €)
Dispatches - Exports of primary goods (in bil. €)

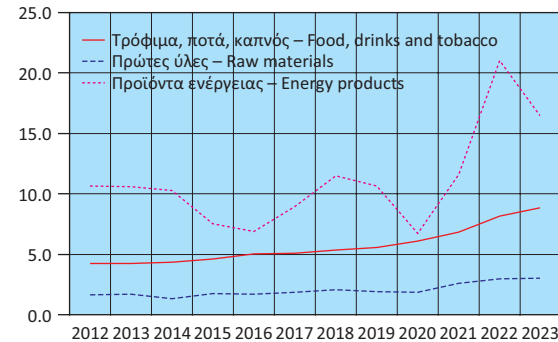

Αποστολές - Εξαγωγές βιομηχανικών αγαθών (σε δις. €)
Dispatches - Exports of manufactured goods (in bil. €)

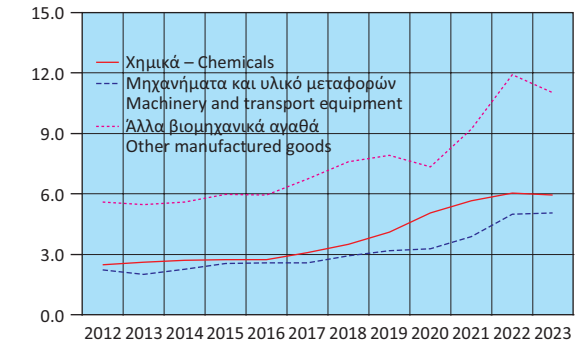

Αποστολές - Εξαγωγές, κατά κύριες κατηγορίες προϊόντων (ετήσια μεταβολή %)
Dispatches - Exports, by main product categories (y-o-y change %)

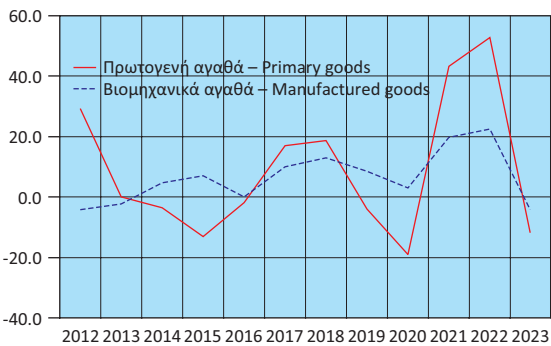

Αποστολές - Εξαγωγές πρωτογενών αγαθών (ετήσια μεταβολή %)
Dispatches - Exports of primary goods (y-o-y change %)

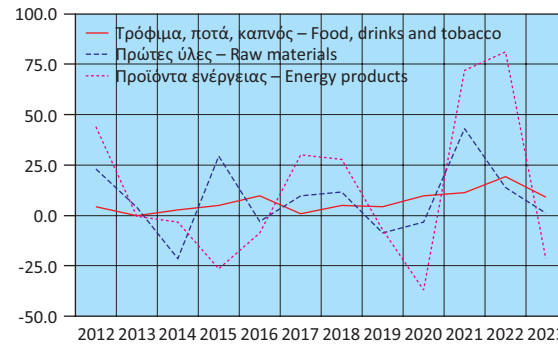

Αποστολές - Εξαγωγές βιομηχανικών αγαθών (ετήσια μεταβολή %)
Dispatches - Exports of manufactured goods (y-o-y change %)

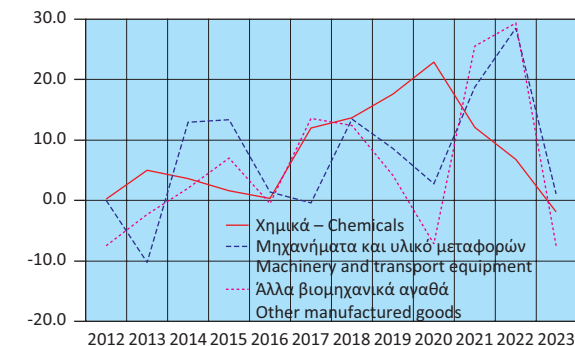

Πίνακας 28. ΕΛΛΑΣ: ΣΥΓΚΕΝΤΡΩΤΙΚΗ ΛΟΓΙΣΤΙΚΗ ΚΑΤΑΣΤΑΣΗ ΤΩΝ ΝΟΜΙΣΜΑΤΙΚΩΝ ΧΡΗΜΑΤΟΠΙΣΤΩΤΙΚΩΝ ΙΔΡΥΜΑΤΩΝ (NXI)⁽¹⁾, 2018 - 2024

Σε δισεκατομμύρια €

Table 28. GREECE: AGGREGATED BALANCE SHEET OF MONETARY FINANCIAL INSTITUTIONS (MFIs)⁽¹⁾, 2018 - 2024

In billion €

	Δεκ./Dec. 2018	Δεκ./Dec. 2019	Δεκ./Dec. 2020	Δεκ./Dec. 2021	Δεκ./Dec. 2022	Δεκ./Dec. 2023	Δεκ./Dec. 2023	Ιαν./Jan. 2024	Φεβρ./Febr. 2024	Μάρτ./March 2024	Απρ./April 2024	Μάιος/May 2024	
Σύνολο Ενεργητικού	402.4	419.5	519.9	566.6	566.2	541.1	541.1	536.4	537.1	533.8	536.4	538.1	Total Assets
Μετρητά (πιστωτικών ιδρυμάτων)	1.8	2.1	1.9	2.0	2.2	2.4	2.4	2.0	2.0	2.2	2.3	2.0	Cash (held by credit institutions)
Απαιτήσεις έναντι της Τράπεζας της Ελλάδος	6.9	9.1	27.3	49.1	43.7	28.0	28.0	33.1	30.7	27.1	28.8	26.7	Claims on the Bank of Greece
Απαιτήσεις έναντι λοιτών NXI	27.9	21.2	56.1	65.2	49.1	27.1	27.1	26.7	26.5	23.5	23.2	23.7	Claims on the other MFIs
Απαιτήσεις (δάνεια) έναντι μη NXI	186.1	172.1	159.9	129.2	137.8	137.8	137.8	133.5	132.9	135.1	135.2	135.2	Claims (loans) on non-MFIs
Εσωτερικό	183.1	162.5	149.6	116.0	124.7	124.3	124.3	120.0	119.4	121.5	121.4	121.3	Domestic
Γενική Κυβέρνηση	12.9	8.4	8.0	7.5	10.4	7.2	7.2	5.7	5.3	5.5	6.2	6.2	General Government
Λοιποί τομείς	170.2	154.1	141.6	108.5	114.3	117.1	117.1	114.2	114.1	116.0	115.2	115.1	Other sectors
Λοιπές χώρες	3.0	9.7	10.3	13.1	13.0	13.5	13.5	13.5	13.5	13.6	13.8	13.9	Other countries
Χρεωστικοί τίτλοι	105.6	136.7	192.3	234.5	244.1	251.2	251.2	251.1	253.1	253.3	254.0	255.6	Holdings of debt securities
Λοιπά στοιχεία ενεργητικού	69.5	72.2	76.1	80.1	83.0	87.7	87.7	83.1	84.9	85.7	86.1	87.9	Other assets
Πάγια στοιχεία	4.6	6.1	6.4	6.5	6.4	6.8	6.8	6.9	6.9	6.9	6.9	7.0	Fixed assets
Σύνολο Παθητικού	402.4	419.5	519.9	566.6	566.2	541.1	541.1	536.4	537.1	533.8	536.4	538.1	Total Liabilities
Υποχρεώσεις έναντι της Τράπεζας της Ελλάδος	11.1	7.7	41.2	50.8	35.4	14.3	14.3	14.3	14.3	10.6	10.5	10.5	Liabilities to the Bank of Greece
Υποχρεώσεις έναντι λοιτών NXI	62.1	56.4	116.6	160.2	164.8	152.3	152.3	151.7	149.7	148.8	152.8	150.8	Liabilities to other MFIs
Καταθέσεις και ρέπος των μη NXI	193.8	232.1	241.3	248.8	254.3	257.5	257.5	252.3	254.5	255.0	253.6	256.1	Deposits and repos of non-MFIs
Εσωτερικό	178.1	187.2	199.4	219.0	223.2	229.8	229.8	224.5	226.5	227.2	225.4	228.3	Domestic
Λοιπές χώρες	15.7	44.9	41.8	29.8	31.1	27.7	27.7	27.8	28.0	27.9	28.1	27.8	Other countries
Κεφάλαια και αποθεματικά ⁽²⁾	69.9	69.1	63.4	44.1	41.8	46.9	46.9	49.9	49.5	50.8	49.5	50.1	Capital and reserves ⁽²⁾
Τραπεζογραμμάτια και κέρματα σε κυκλοφορία	33.6	30.4	33.5	36.0	36.7	36.3	36.3	33.0	33.0	33.2	33.2	33.2	Banknotes and coins in circulation
Λοιπά στοιχεία παθητικού	32.0	23.9	24.0	26.7	33.2	33.7	33.7	35.1	36.0	35.4	36.9	37.3	Other liabilities
Νόμισμα και πίστη													Money and credit
M3 ⁽³⁾	178.4	185.9	208.4	229.2	238.0	242.6	242.6	236.1	236.0	237.0	236.5	238.3	M3 ⁽³⁾
Χρηματοδότηση του εγχώριου ιδιωτικού τομέα ⁽⁴⁾⁽⁵⁾	170.3	154.2	141.8	109.6	115.5	118.4	118.4	115.6	115.5	117.4	116.6	116.5	Credit to the private sector ⁽⁴⁾⁽⁵⁾
Χρηματοδότηση της Γενικής Κυβέρνησης ⁽⁵⁾	29.8	30.4	53.8	70.7	74.9	76.9	76.9	75.1	75.6	75.3	74.9	75.6	Credit to General Government sector ⁽⁵⁾
	(Ετήσια μεταβολή %) ⁽⁶⁾												(Annual change %) ⁽⁶⁾
M3 ⁽³⁾	4.2	4.1	12.3	9.6	3.7	2.0	2.0	0.5	1.6	1.2	1.0	1.3	M3 ⁽³⁾
Εγχώριες καταθέσεις ⁽⁷⁾	10.4	4.6	9.5	8.0	4.2	2.3	2.3	2.7	2.4	1.3	1.3	1.1	Domestic deposits ⁽⁷⁾
Χρηματοδότηση του εγχώριου ιδιωτικού τομέα ⁽⁴⁾⁽⁵⁾	-1.1	-0.6	3.5	1.4	6.3	3.6	3.6	3.0	3.8	4.5	4.5	4.8	Credit to the private sector ⁽⁴⁾⁽⁵⁾
Χρηματοδότηση της Γενικής Κυβέρνησης ⁽⁵⁾	-2.0	-5.5	66.3	33.4	13.5	0.7	0.7	0.1	1.9	0.7	-0.4	-0.5	Credit to General Government sector ⁽⁵⁾

Πηγή: Τράπεζα της Ελλάδος.

- (1) Από τον Δεκέμβριο 2016, στα NXI δεν περιλαμβάνεται το Ταμείο Παρακαταθηκών και Δανείων, λόγω αναταξινόμησής του από τον χρηματοπιστωτικό τομέα στον τομέα της Γενικής Κυβέρνησης. Από τον Μάρτιο 2017, στα στοιχεία της λογιστικής κατάστασης περιλαμβάνονται και τα Ιδρύματα Έκδοσης Ηλεκτρονικού Χρήματος. Από τον Μάρτιο 2019, οι καταθέσεις και τα ρέπος των ναυτιλιακών εταιρειών με καταστατική έδρα στο εξωτερικό, καθώς και τα δάνεια προς αυτές, δεν περιλαμβάνονται πλέον στις καταθέσεις και τη χρηματοδότηση, αντίστοιχα, της εγχώριας οικονομίας, αλλά αναταξινόμηθηκαν στις λοιπές χώρες.
- (2) Από τον Νοέμβριο 2017, στα κεφάλαια και αποθεματικά των NXI περιλαμβάνεται και η κεφαλαιακή προικοδότηση των ξένων υποκαταστημάτων που λειτουργούν στην Ελλάδα.
- (3) Ελληνική συμβολή στο M3 της ζώνης του ευρώ.
- (4) Χρηματοδότηση κατοίκων εσωτερικού, πλην NXI, από τα εγχώρια NXI. Περιλαμβάνονται τα δάνεια και οι τοποθετήσεις των NXI σε εταιρικά ομόλογα.
- (5) Από τον Δεκέμβριο 2016, στα στοιχεία της χρηματοδότησης δεν περιλαμβάνονται τα στοιχεία του Ταμείου Παρακαταθηκών και Δανείων, λόγω αναταξινόμησής του από τον χρηματοπιστωτικό τομέα στον τομέα της Γενικής Κυβέρνησης.
- (6) Οι ρυθμοί μεταβολής προκύπτουν από τις μεταβολές των υπολοίπων διορθωμένες για τις διαγραφές δανείων, μεταβολές αξίας χρεογράφων, συναλλαγματικές διαφορές, αναταξινόμησεις και οποιεσδήποτε άλλες μεταβολές δεν οφείλονται σε συναλλαγές.
- (7) Από τον Δεκέμβριο 2016, δεν περιλαμβάνονται οι καταθέσεις στο Ταμείο Παρακαταθηκών και Δανείων, λόγω αναταξινόμησής του από τον χρηματοπιστωτικό τομέα στον τομέα της Γενικής Κυβέρνησης.

Source: Bank of Greece.

- (1) As of December 2016, the Consignment Deposits and Loans Fund is excluded from MFIs, as the institution has been reclassified from the financial sector to the General Government sector. As of March 2017, e-money institutions are included in the domestic balance sheet. As of March 2019, deposits and repos of shipping companies, which have their registered office abroad, are no longer included in the deposits of the domestic economy. Moreover, as of March 2019, loans to shipping companies, which have their registered office abroad, are no longer included in credit to the domestic economy.
- (2) As of November 2017, capital and reserves include the capital endowment of foreign branches operating in Greece.
- (3) Greek contribution to euro area M3.
- (4) Credit to domestic non-MFI residents by domestic MFIs, includes loans and MFI holdings of corporate bonds.
- (5) As of December 2016, loans of the Consignment Deposits and Loans Fund are excluded from the domestic credit, as the institution has been reclassified from the financial sector to the General Government sector.
- (6) Growth rates are derived from the differences in outstanding amounts corrected for loan write-offs, revaluations in security prices, exchange rate variations, reclassifications and any other changes which do not arise from transactions.
- (7) As of December 2016, deposits in the Consignment Deposits and Loans Fund are excluded from the domestic deposits, as the institution has been reclassified from the financial sector to the General Government sector.



www.statistics.gr