



ΕΛΛΗΝΙΚΗ ΔΗΜΟΚΡΑΤΙΑ

ΕΛΛΗΝΙΚΗ ΣΤΑΤΙΣΤΙΚΗ ΑΡΧΗ

ΕΛΛΑΣ ΜΕ ΑΡΙΘΜΟΥΣ

Ιανουάριος - Μάρτιος 2023

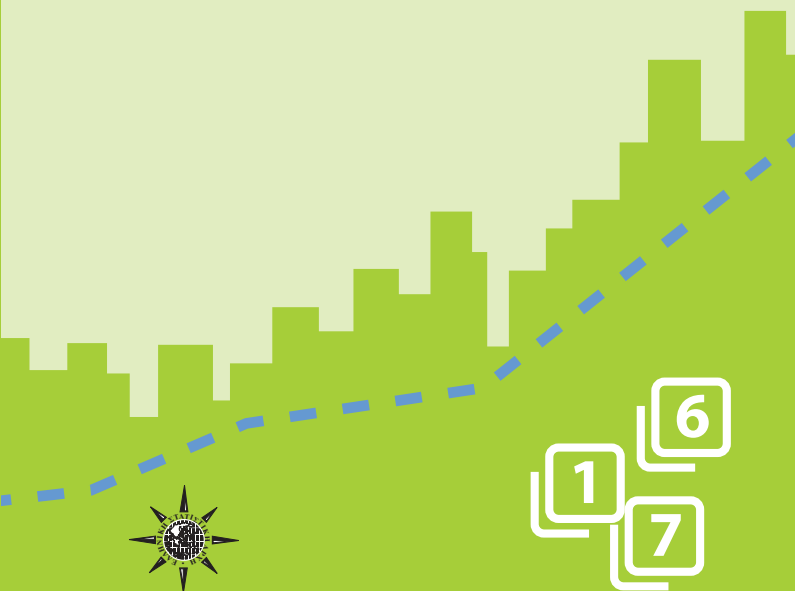

Η Ελληνική Στατιστική Αρχή (ΕΛΣΤΑΤ) με το τριμηνιαίο δημοσίευμά της **Ελλάς με αριθμούς**, στην ελληνική και αγγλική γλώσσα, παρουσιάζει στατιστικά στοιχεία που σκιαγραφούν την τρέχουσα δημογραφική, κοινωνική και οικονομική εικόνα της Ελλάδας με τρόπο σαφή και εμπεριστατωμένο.

Το δημοσίευμα **Ελλάς με αριθμούς** απευθύνεται στο κοινό που ενδιαφέρεται να σχηματίσει ολοκληρωμένη εικόνα της Χώρας από τα πιο πρόσφατα στατιστικά στοιχεία. Οι στατιστικές χρονοσειρές που περιέχονται σε αυτό καταρτίζονται, κυρίως, από την ΕΛΣΤΑΤ. Επίσης, δημοσιεύονται για λόγους σύγκρισης, ανά θεματική ενότητα, επιλεγμένοι πίνακες με στατιστικά στοιχεία των χωρών της Ευρωπαϊκής Ένωσης (ΕΕ).

Προκειμένου τα στοιχεία να παραμένουν επικαιροποιημένα, το δημοσίευμα θα αναρτάται στη διαδικτυακή πύλη σε τριμηνιαία βάση, την πρώτη Τετάρτη των μηνών Ιανουαρίου, Απριλίου, Ιουλίου και Οκτωβρίου.

Για περισσότερες πληροφορίες σχετικά με το δημοσίευμα **Ελλάς με αριθμούς**, μπορείτε να απευθύνεστε στη Διεύθυνση Στατιστικής Πληροφόρησης και Εκδόσεων της ΕΛΣΤΑΤ (τηλ. 213 1352301, 213 1352021, e-mail: data.dissem@statistics.gr). Υποδείξεις και προτάσεις για το περιεχόμενο του δημοσιεύματος είναι ευπρόσδεκτες.



Αθανάσιος Κων. Θανόπουλος
Πρόεδρος της ΕΛΣΤΑΤ

ΝΕΑ ΚΑΙ ΑΝΑΘΕΩΡΗΜΕΝΑ ΣΤΟΙΧΕΙΑ

Κεφάλαιο 1: Έδαφος και κλίμα
Αναθεωρημένα: Πίνακες 2

Κεφάλαιο 2: Πληθυσμός
Νέα: Πίνακες 8
Αναθεωρημένα: Πίνακες 3, 4, 12

Κεφάλαιο 3: Οικονομικά στοιχεία
Νέα και αναθεωρημένα: Πίνακες 1, 2, 2α, 3, 3α, 4α, 4β, 7α, 14
Νέα: Πίνακες 4, 6, 8, 9, 11, 12, 13
Αναθεωρημένα: Πίνακες 7, 10

Κεφάλαιο 4: Γεωργία, κτηνοτροφία, αλιεία
Νέα και αναθεωρημένα: Πίνακες 10
Νέα: Πίνακες 11

Κεφάλαιο 5: Μεταποίηση
Νέα και αναθεωρημένα: Πίνακες 2, 4

Κεφάλαιο 6: Οικοδόμηση
Νέα και αναθεωρημένα: Πίνακες 3, 4
Νέα: Πίνακες 1, 2

Κεφάλαιο 7: Εμπόριο
Νέα και αναθεωρημένα: Πίνακες 1, 2, 3, 4, 6, 7, 8
Νέα: Πίνακες 5
Αναθεωρημένα: Πίνακες 9

Κεφάλαιο 8: Μεταφορές
Νέα και αναθεωρημένα: Πίνακες 1
Νέα: Πίνακες 2, 4

Κεφάλαιο 9: Αγορά εργασίας
Νέα και αναθεωρημένα: Πίνακες 10
Νέα: Πίνακες 1, 1α, 2, 3, 4, 5, 5α, 6, 6α, 7, 7α, 8, 9

Κεφάλαιο 11: Φτώχεια- ανισότητα
Νέα και αναθεωρημένα: Πίνακες 6
Αναθεωρημένα: Πίνακες 1, 2, 3, 4, 5

Κεφάλαιο 12: Εκπαίδευση
Νέα και αναθεωρημένα: Πίνακες 8

Κεφάλαιο 13: Υγεία
Νέα και αναθεωρημένα: Πίνακες 2
Νέα: Πίνακες 5, 6

Κεφάλαιο 14: Δικαιοσύνη
Νέα: Πίνακες 1, 2, 3
Αναθεωρημένα: Πίνακες 4

Κεφάλαιο 15: Πολιτισμός - Τουρισμός
Νέα: Πίνακες 7

Κεφάλαιο 16: Τεχνολογίες επικοινωνιών και πληροφόρησης
Νέα και αναθεωρημένα: Πίνακες 5

Διεύθυνση Στατιστικής Πληροφόρησης και Εκδόσεων
Πειραιώς 46 και Επονιτών, 185 10 Πειραιάς
τηλ.: 213 135 2301, 213 135 2021
e-mail: data.dissem@statistics.gr
library@statistics.gr
info@statistics.gr

ΠΙΝΑΚΑΣ ΠΕΡΙΕΧΟΜΕΝΩΝ

Πρόλογος	3
Έδαφος και κλίμα	
1. Επιφάνεια ελληνικών εδαφών	11
2. Τα μεγαλύτερα σε πληθυσμό νησιά της Ελλάδος. Απογραφή Πληθυσμού - Κατοικιών, 2021	11
3. Κυριότερα βουνά της Ελλάδος	11
4. Κυριότερες λίμνες της Ελλάδος	12
5. Κυριότεροι ποταμοί της Ελλάδος	12
6. Μέση θερμοκρασία σε επιλεγμένους σταθμούς παρατηρήσεων, 2021	12
Πληθυσμός	
1. Μόνιμος Πληθυσμός κατά φύλο και ομάδες ηλικιών. Απογραφή Πληθυσμού - Κατοικιών, 2011	15
2. Μόνιμος Πληθυσμός κατά ομάδες ηλικιών και οικογενειακή κατάσταση. Απογραφή Πληθυσμού - Κατοικιών, 2011	16
3. Μόνιμος Πληθυσμός κατά φύλο και περιφέρεια. Απογραφή Πληθυσμού - Κατοικιών, 2021	18
4. Μόνιμος Πληθυσμός κατά φύλο στους 10 μεγαλύτερους Δήμους της Ελλάδος. Απογραφή Πληθυσμού - Κατοικιών, 2021	19
5. Μόνιμος Πληθυσμός κατά ομάδες υπηκοοτήτων. Απογραφή Πληθυσμού - Κατοικιών, 2011	20
6. Νοικοκυριά κατά αριθμό μελών. Απογραφή Πληθυσμού - Κατοικιών, 2011	21
7. Πυρηνικές οικογένειες κατά τύπο. Απογραφή Πληθυσμού - Κατοικιών, 2011	22
8. Δημογραφικοί δείκτες, 2017 - 2021	23
9. Γάμοι κατά είδος. Σύμφωνα συμβίωσης, 2017 - 2021	23
10. Γεννήσεις - Θάνατοι, 2017 - 2021	24
11. Διαζύγια, 2013 - 2017	24
12. ΕΕ: Προσοδωόμενη ζωή κατά τη γέννηση, 2019 - 2021	25
Οικονομικά στοιχεία	
1. Επιλεγμένοι οικονομικοί δείκτες, 2016 - 2022	28
2. Ακαθάριστο εγχώριο προϊόν σε τρέχουσες τιμές, 2018 - 2022	30
2α. Ακαθάριστο εγχώριο προϊόν σε τρέχουσες τιμές, τριμηνιαία στοιχεία, 2021 και 2022 (Q4)	31
3. Ακαθάριστο εγχώριο προϊόν σε σταθερές τιμές 2015, 2018 - 2022	32
3α. Ακαθάριστο εγχώριο προϊόν σε σταθερές τιμές 2015, τριμηνιαία στοιχεία, 2021 και 2022 (Q4)	33
4. Ακαθάριστο εγχώριο προϊόν (ετήσιες μεταβολές όγκου), 2018 - 2022	34
4α. Ακαθάριστο εγχώριο προϊόν (αλυσωτοί δείκτες όγκου), τριμηνιαία στοιχεία, 2021 και 2022 (Q4)	35
4β. Ακαθάριστο εγχώριο προϊόν, έτος αναφοράς 2015, τριμηνιαία εποχικά διορθωμένα στοιχεία, 2021 και 2022 (Q4)	35
5. Αποταμίευση - Επενδύσεις, 2017 - 2021	36
6. Εθνικοί Λογαριασμοί - Μισθοί: παραγωγικότητα και κόστος εργασίας, 2018 - 2022	37
7. Κύρια μεγέθη της Γενικής Κυβέρνησης, 2015 - 2021	38
7α. Κύρια μεγέθη της Γενικής Κυβέρνησης, τριμηνιαία στοιχεία, 2021 και 2022 (Q3)	42
8. Χρέος Γενικής Κυβέρνησης, 2015 - 2022 (Q3)	44
9. Συγκεντρική λογιστική κατάσταση των Νομισματικών Χρηματοπιστωτικών Ιδρυμάτων (ΝΧΙ), Φεβρουάριος 2018 - 2023	46
10. Ισοζύγιο τρεχουσών συναλλαγών, 2014 - 2021	48
11. Εθνικός δείκτης τιμών καταναλωτή (ΔΤΚ), εναρμονισμένος δείκτης τιμών καταναλωτή (Εν.ΔΤΚ), εναρμονισμένος δείκτης τιμών καταναλωτή με σταθερούς φόρους (Εν.ΔΤΚ-ΣΦ) και πυρήνας πληθωρισμού (ΠΠ), 2021 - 2023 (Φεβρουάριος)	52
12. Μέσοι ετήσιοι υποδείκτες ομάδων ειδών δείκτη τιμών καταναλωτή (ΔΤΚ), 2019 - 2022	54
13. ΕΕ: Εναρμονισμένοι δείκτες τιμών καταναλωτή (Εν. ΔΤΚ). Μέση ετήσια μεταβολή, 2018 - 2022	55

14. ΕΕ: Κατά κεφαλήν ακαθάριστο εγχώριο προϊόν σε μονάδες αγοραστικής δύναμης, 2018 - 2022	56
15. ΕΕ: Έλλειμμα/πλεόνασμα Γενικής Κυβέρνησης ως ποσοστό (%) του Ακαθάριστου Εγχώριου Προϊόντος (ΑΕΠ), 2017 - 2021	57
16. ΕΕ: Ακαθάριστο χρέος της Γενικής Κυβέρνησης ως ποσοστό (%) του Ακαθάριστου Εγχώριου Προϊόντος (ΑΕΠ), 2017 - 2021	58

Γεωργία, κτηνοτροφία, αλιεία

1. Εκμεταλλεύσεις και χρησιμοποιούμενη γεωργική έκταση, 2020	61
2. Κατανομή της χρησιμοποιούμενης γεωργικής έκτασης, κατά βασικές κατηγορίες χρήσης και περιφέρεια, 2020	62
3. Εκμεταλλεύσεις με αρδευόμενες και αρδευθείσες εκτάσεις, κατά περιφέρεια, 2020	64
4. Κτηνοτροφικές εκμεταλλεύσεις και αριθμός ζώων, κατά περιφέρεια, 2020	66
5. Απασχολούμενοι στις γεωργικές εκμεταλλεύσεις, κατά κατηγορία, και ημέρες απασχόλησης των εποχικών εργατών, 2020	66
6. Εκτάσεις και γεωργική παραγωγή, 1991, 2001 και 2016 - 2019	68
7. Ζωικό κεφάλαιο και κτηνοτροφική παραγωγή, 1991, 2001 και 2016 - 2019	68
8. Θαλάσσια αλιεία, 2017 - 2021	69
9. Ποσότητα αλιευμάτων κατά ομάδα ταξινόμησης, 2017 - 2021	69
10. Υδατοκαλλιέργειες, 2017 - 2021	69
11. ΕΕ: Κτηνοτροφική παραγωγή - παραγωγή κρέατος, 2020 - 2022	70

Μεταποίηση

1. Στοιχεία διάρθρωσης των επιχειρήσεων στον τομέα της μεταποίησης, 2018 - 2020	75
2. Δείκτης Βιομηχανικής Παραγωγής, 2020 - 2022	76
3. Ορυχεία: Αριθμός επιχειρήσεων, αμειβόμενη απασχόληση και ακαθάριστη αξία παραγωγής, 2013	77
4. ΕΕ: Παραγωγή πρωτογενούς ενέργειας, 2018 - 2021	78

Οικοδόμηση

1. Δημόσια και ιδιωτική οικοδομική δραστηριότητα, 2020 - 2022	80
2. Δείκτες τιμών κατηγοριών έργων (παραγωγού) και κόστους κατασκευής νέων κτηρίων κατοικιών, 2019 - 2022 (Q4)	80
3. Εξέλιξη του Δείκτη Παραγωγής στις Κατασκευές, 2018 - 2022 (Q4)	82
4. ΕΕ: Ετήσιες μεταβολές (%) του Δείκτη Παραγωγής στις Κατασκευές, 2018 - 2022	84

Εμπόριο

1. Εξέλιξη του Δείκτη Κύκλου Εργασιών στο Λιανικό Εμπόριο, 2021 - 2023 (Ιανουάριος)	86
2. Εξέλιξη του Δείκτη Όγκου στο Λιανικό Εμπόριο, 2021 - 2023 (Ιανουάριος)	86
3. Εξέλιξη του Δείκτη Απασχολούμενων στο Λιανικό Εμπόριο, 2021 και 2022 (Q4)	86
4. Αφίξεις - Εισαγωγές, Αποστολές - Εξαγωγές, ενδοκοινοτικό εμπόριο - εμπόριο με τρίτες χώρες, με πετρελαιοειδή, 2017 - 2022	88
5. Αφίξεις - Εισαγωγές, Αποστολές - Εξαγωγές, κατά χώρα εταίρο, με πετρελαιοειδή, 2010, 2015, 2022	90
6. Αφίξεις - Εισαγωγές κατά κύριες κατηγορίες προϊόντων της ΤΤΔΕ, 2018 - 2022	92
7. Αποστολές - Εξαγωγές, κατά κύριες κατηγορίες προϊόντων της ΤΤΔΕ, 2018 - 2022	93
8. Εμπορικό Ισοζύγιο, 2018 - 2022	94
9. ΕΕ: Ενδοκοινοτικό εμπόριο: Αφίξεις και Αποστολές, 2019 - 2021	96

Μεταφορές

1. Χερσαίες μεταφορές, 2019 - 2022	99
2. Θαλάσσιες μεταφορές, 2019 - 2022	99
3. Αεροπορική κίνηση εσωτερικού και εξωτερικού, 2015 - 2020	99
4. Δείκτες κύκλου εργασιών στον τομέα των μεταφορών, 2019 - 2022	100
5. ΕΕ: Οδικές εμπορευματικές μεταφορές, 2018 - 2021	100

Αγορά εργασίας

1. Πληθυσμός ηλικίας 15 ετών και άνω, κατά κατάσταση απασχόλησης, 2018 - 2022	103
1α. Πληθυσμός ηλικίας 15 ετών και άνω, κατά κατάσταση απασχόλησης, τριμηνιαία στοιχεία, 2021 και 2022 (Q4)	103
2. Πληθυσμός ηλικίας 15 ετών και άνω, κατά κατάσταση απασχόλησης και φύλο, 2018 - 2022	104
3. Απασχολούμενοι ηλικίας 15 ετών και άνω, κατά τομείς οικονομικής δραστηριότητας και φύλο, 2018 - 2022	105
4. Απασχολούμενοι ηλικίας 15 ετών και άνω, κατά θέση στο επάγγελμα, 2018 - 2022	106
5. Πληθυσμός ηλικίας 15 ετών και άνω, κατά ομάδες ηλικιών και κατάσταση απασχόλησης, 2022	107
5α. Πληθυσμός ηλικίας 15 ετών και άνω, κατά ομάδες ηλικιών και κατάσταση απασχόλησης, τριμηνιαία στοιχεία, 2022 (Q4)	107
6. Εξέλιξη του ποσοστού (%) των ανέργων για το σύνολο του πληθυσμού, για άρρενες - θήλεις και για άτομα ηλικίας 15 - 29 ετών, 2012 - 2022	108
6α. Εξέλιξη του ποσοστού (%) των ανέργων για το σύνολο του πληθυσμού, για άρρενες - θήλεις και για άτομα ηλικίας 15-29 ετών, τριμηνιαία στοιχεία, 2020 - 2022 (Q4)	108
7. Άνεργοι κατά διάρκεια ανεργίας, 2018 - 2022	109
7α. Άνεργοι κατά διάρκεια ανεργίας, τριμηνιαία στοιχεία, 2021 και 2022 (Q4)	109
8. Άνεργοι κατά ομάδες ηλικιών, φύλο και επίπεδο εκπαίδευσης, 2018 - 2022	110
9. Εργατικό δυναμικό και ποσοστό (%) ανεργίας, κατά περιφέρεια, 2018 - 2022	112
10. ΕΕ: Ποσοστό (%) ανεργίας, 2018 - 2022	114

Κατανάλωση νοικοκυριών και ανέσεις κατοικίας

1. Μέση μηνιαία δαπάνη (αγορές) των νοικοκυριών για αγαθά και υπηρεσίες, 2017 - 2021	116
2. Μέση μηνιαία καταναλωθείσα ποσότητα βασικών αγαθών, 2017 - 2021	117
3. Μέση μηνιαία δαπάνη (αγορές) των νοικοκυριών για αγαθά και υπηρεσίες, κατά κατάσταση φτώχειας του πληθυσμού, 2021	118
4. Ποσοστιαία (%) κατανομή των νοικοκυριών ανάλογα με τις ανέσεις που διαθέτουν στην κατοικία τους, 2017 - 2021	119
5. Ποσοστιαία (%) κατανομή των νοικοκυριών, κατά αριθμό δωματίων και εμβαδόν της κατοικίας τους, 2017 - 2021	120
6. Ποσοστιαία (%) κατανομή των νοικοκυριών, κατά κύριο μέσο θέρμανσης, 2018 - 2022	121

Φτώχεια - Ανισότητα

1. Κίνδυνος φτώχειας μετά τις κοινωνικές μεταβιβάσεις, κατά φύλο και ομάδες ηλικιών, 2016 - 2021	124
2. Κίνδυνος φτώχειας μετά τις κοινωνικές μεταβιβάσεις, κατά κατάσταση απασχόλησης, 2017 - 2021	125
3. Κίνδυνος φτώχειας κατά επίπεδο εκπαίδευσης, 2017 - 2021	125
4. Άτομα με υλικές στερήσεις, 2016 - 2021	126
5. Νοικοκυριά που αντιμετωπίζουν δυσμενείς συνθήκες στην κατοικία τους, 2016 - 2020	126
6. ΕΕ: Πληθυσμός σε κίνδυνο φτώχειας ή κοινωνικό αποκλεισμό, 2018 - 2022	127

Εκπαίδευση

1. Πρωτοβάθμια εκπαίδευση (νηπιαγωγεία): Μαθητές, σχολικές μονάδες και διδακτικό προσωπικό, λήξη σχολικού έτους 2017/18 - 2020/21	131
2. Πρωτοβάθμια εκπαίδευση (δημοτικά): Μαθητές, σχολικές μονάδες και διδακτικό προσωπικό, λήξη σχολικού έτους 2017/18 - 2020/21	132
3. Δευτεροβάθμια εκπαίδευση (γυμνάσια): Μαθητές, σχολικές μονάδες και διδακτικό προσωπικό, λήξη σχολικού έτους 2017/18 - 2020/21	133

4. Δευτεροβάθμια εκπαίδευση (γενικά λύκεια): Μαθητές, σχολικές ομάδες και διδακτικό προσωπικό, λήξη σχολικού έτους 2017/18 - 2020/21	134
5. Ανώτατη εκπαίδευση (τεχνολογικός τομέας): Διδακτικό προσωπικό, φοιτητές και πτυχιούχοι, λήξη ακαδημαϊκού έτους 2015/16 - 2019/20	135
6. Ανώτατη εκπαίδευση (πανεπιστημιακός τομέας): Διδακτικό προσωπικό, φοιτητές και πτυχιούχοι, λήξη ακαδημαϊκού έτους 2015/16 - 2019/20	136
7. ΕΕ: Προσδοκώμενη διάρκεια σπουδών, 2016 - 2020	137
8. ΕΕ: Συνολικές δαπάνες της Γενικής Κυβέρνησης για την εκπαίδευση ως ποσοστό (%) του Ακαθάριστου Εγχώριου Προϊόντος (ΑΕΠ), 2017 - 2021	138

Υγεία

1. Ποσοστιαία (%) κατανομή του πληθυσμού, κατά την κατάσταση της υγείας του, 2017 - 2021	141
2. Θεραπευτήρια, κλίνες, κέντρα υγείας και φαρμακεία ανά 100.000 κατοίκους, 2017 - 2021	141
3. Ιατροί ανά 1.000 κατοίκους, κατά ομάδες ειδικοτήτων, 2017 - 2021	142
4. Ποσοστιαία (%) κατανομή των δαπανών κοινωνικής προστασίας του Ευρωπαϊκού Συστήματος Ολοκληρωμένων Στατιστικών Κοινωνικής Προστασίας (ESSPROS), 2016 - 2020	142
5. Συνολική χρηματοδότηση δαπανών υγείας, 2017 - 2021	143
6. Συνολική χρηματοδότηση δαπανών υγείας και ποσοστιαία συμμετοχή των φορέων, 2017 - 2021	144

Δικαιοσύνη

1. Διαπραχθέντα αδικήματα, δράστες αδικημάτων και αναλογία ανά 100.000 κατοίκους, 2017 - 2021	147
2. Ποσοστιαία (%) κατανομή των αδικημάτων (κακουργημάτων - πλημμελημάτων), κατά Γενικές Αστυνομικές Διευθύνσεις, 2017 - 2021	148
3. Διαπραχθέντα αδικήματα και θεωρούμενοι ως δράστες αυτών, κατά εθνικότητα και φύλο, 2017 - 2021	149
4. ΕΕ: Ανθρωποκτονίες εκ προθέσεως ανά 100.000 κατοίκους, 2016 - 2020	150

Πολιτισμός – Τουρισμός

1. Μουσεία και αρχαιολογικοί χώροι, 2017 - 2021	153
2. Αίθουσες έργων τέχνης, 2017 - 2021	153
3. Κρατικά - δημοτικά θέατρα και ορχήστρες, 2018 - 2021	153
4. Διανυκτερεύσεις Ελλήνων και αλλοδαπών στα καταλύματα ξενοδοχειακού τύπου πλην κάμπινγκ, 2021	154
5. Διανυκτερεύσεις στο σύνολο των ξενοδοχειακών καταλυμάτων (πλην κάμπινγκ) και δυναμικότητα ξενοδοχειακών καταλυμάτων, 2017 - 2021	155
6. Αριθμός ημεδαπών που πραγματοποιούν προσωπικά ταξίδια με 4 ή περισσότερες διανυκτερεύσεις, 2017 - 2021	155
7. ΕΕ: Αριθμός ημεδαπών που πραγματοποιούν προσωπικά ταξίδια με 4 ή περισσότερες διανυκτερεύσεις, 2017 - 2021	156

Τεχνολογίες επικοινωνιών και πληροφόρησης

1. Ποσοστό (%) του πληθυσμού που χρησιμοποιεί ηλεκτρονικό υπολογιστή και έχει πρόσβαση στο διαδίκτυο, 2018 - 2022	159
2. Ποσοστό (%) νοικοκυριών με πρόσβαση στο διαδίκτυο από την κατοικία, κατά είδος σύνδεσης, 2018 - 2022	160
3. Ποσοστό (%) του πληθυσμού που χρησιμοποιεί το διαδίκτυο, κατά λόγο χρήσης, 2018 - 2022	161
4. Ποσοστό (%) του πληθυσμού που χρησιμοποίησε οποτεδήποτε το διαδίκτυο και πραγματοποίησε ηλεκτρονικές αγορές, 2018 - 2022	162
5. ΕΕ: Ποσοστό (%) νοικοκυριών με πρόσβαση στο διαδίκτυο από την κατοικία, 2018 - 2022	163

Έδαφος και κλίμα

Ελλάδα κατά περιφέρειες



1. Επιφάνεια ελληνικών εδαφών

Περιφέρεια	Επιφάνεια (km ²)
Σύνολο Ελλάδος	132.049
Ανατολική Μακεδονία και Θράκη	14.179
Κεντρική Μακεδονία	19.166
Δυτική Μακεδονία	9.471
Ήπειρος	9.164
Θεσσαλία	14.051
Στερεά Ελλάδα	15.561
Ιόνια Νησιά	2.306
Δυτική Ελλάδα	11.327
Πελοπόννησος	15.511
Αττική	3.814
Βόρειο Αιγαίο	3.854
Νότιο Αιγαίο	5.305
Κρήτη	8.340

2. Τα μεγαλύτερα σε πληθυσμό νησιά της Ελλάδος⁽¹⁾

Απογραφή Πληθυσμού - Κατοικιών, 2021

Νησιά	Μόνιμος Πληθυσμός	Νησιά	Μόνιμος Πληθυσμός
Κρήτη	624.408	Λήμνος	16.411
Εύβοια	207.726	Θήρα	15.480
Ρόδος	125.113	Πάρος	14.520
Κέρκυρα	99.134	Θάσος	13.104
Λέσβος	83.755	Αίγινα	12.911
Χίος	50.361	Μύκονος	10.704
Ζάκυνθος	41.180	Τήνος	8.934
Σαλαμίνα	37.220	Ϊκαρία	8.843
Κως	37.089	Άνδρος	8.826
Κεφαλληνία	36.064	Λέρος	7.992
Σάμος	32.642	Κάρπαθος	6.567
Λευκάδα	21.900	Σκιάθος	5.802
Σύρος	21.124	Μήλος	5.302
Νάξος	20.578	Σκόπελος	4.518
Κάλυμνος	17.752	Σπέτσες	3.748

(1) Στις περιπτώσεις που ο νησιωτικός Δήμος περιλαμβάνει περισσότερα από ένα νησιά, ο πληθυσμός αφορά στο σύνολο του Δήμου.

3. Κυριότερα βουνά της Ελλάδος

Βουνά	Υψόμετρο (m)	Βουνά	Υψόμετρο (m)
Όλυμπος	2.904	Βαρνούς	2.330
Σμόλικας	2.631	Τυμφρηστός	2.313
Γράμμος	2.521	Λάκμος	2.294
Βόρας	2.519	Πίνδος	2.248
Γκιώνα	2.508	Φαλακρόν (Προφ. Ηλίας)	2.229
Τύμφη (Γκαμήλα)	2.500	Ερύμανθος	2.223
Παρνασσός	2.456	Όρβηλος	2.213
Ίδη (Ψηλορείτης)	2.454	Πιέρια	2.188
Λευκά Όρη	2.453	Οίτη	2.151
Αθαμάνων Όρη	2.429	Δίκτη	2.148
Βαρδούσια	2.413	Άγραφα (Φτέρη)	2.127
Ταΰγετος	2.405	Άσκιον	2.107
Κυλλήνη	2.375	Βέρμιον	2.058
Αρόνια	2.339	Άθως	2.027

Πηγή: Γεωγραφική Υπηρεσία Στρατού.

4. Κυριότερες λίμνες της Ελλάδος

Λίμνες	Επιφάνεια (km ²)	Λίμνες	Επιφάνεια (km ²)
Τριγωνίς	96,228	Ιωαννίνων	19,436
Βόλβη	70,443	Υλίκη	19,441
Βεγορίτις	54,473	Δοϊράνης ⁽¹⁾	17,511
Βιστονίς	44,860	Αμβρακία	12,010
Κορώνεια	46,539	Λυσιμαχία	13,085
Πρέσπα Μικρή ⁽¹⁾	42,541	Πετρών	12,033
Πρέσπα Μεγάλη ⁽¹⁾	39,040	Παραλίμνη	11,856
Κερκίνη	34,016	Χειμαδίτις	7,804
Καστοριάς	28,873	Οζερός	9,368

Πηγή: Γεωγραφική Υπηρεσία Στρατού.

(1) Εμβαδόν της λίμνης σε ελληνικό έδαφος.

5. Κυριότεροι ποταμοί της Ελλάδος

Ποταμοί	Μήκος (km)	Ποταμοί	Μήκος (km)
Αλιάκμων	297	Ασωπός	80
Αχελώος	220	Λούρος	80
Πηνειός (Θεσσαλίας)	205	Σπερχειός	80
Έβρος ⁽¹⁾	204	Μέγδοβας	78
Νέστος ⁽¹⁾	130	Αξιός ⁽¹⁾	76
Στρυμών ⁽¹⁾	118	Αώος ⁽¹⁾	70
Θύαμις	115	Γαλλικός	70
Αλφειός	110	Λάδων	70
Αραχθός	110	Μόρνος	70
Ενipeύς	84	Πηνειός (Πελοποννήσου)	70
Ευρώτας	82		

Πηγή: Γεωγραφική Υπηρεσία Στρατού.

(1) Μήκος ποταμού σε ελληνικό έδαφος.

6. Μέση θερμοκρασία σε επιλεγμένους σταθμούς παρατηρήσεων, 2021

Μήνας	Ελευσίνα	Θεσσαλονίκη	Κέρκυρα	Σαντορίνη	Ρόδος	Ηράκλειο
Ιανουάριος	11,2	8,2	12,1	14,0	14,2	14,2
Φεβρουάριος	11,2	9,2	12,1	13,6	14,8	13,5
Μάρτιος	12,4	10,1	12,2	13,6	14,4	13,6
Απρίλιος	16,4	14,0	15,2	16,8	17,9	17,7
Μάιος	23,7	21,7	21,0	21,9	22,7	21,9
Ιούνιος	26,6	25,5	25,9	25,2	25,6	25,0
Ιούλιος	31,3	29,6	29,7	28,0	29,3	28,2
Αύγουστος	30,9	29,3	29,4	28,4	30,0	28,6
Σεπτέμβριος	25,2	22,9	24,1	24,5	25,8	24,7
Οκτώβριος	18,2	15,1	18,1	19,6	21,9	20,0
Νοέμβριος	16,3	13,7	17,1	17,5	19,1	18,2
Δεκέμβριος	10,6	7,1	11,0	13,8	14,3	13,8

Πηγή: Εθνική Μετεωρολογική Υπηρεσία.

Πληθυσμός

1. Μόνιμος Πληθυσμός κατά φύλο και ομάδες ηλικιών
Απογραφή Πληθυσμού - Κατοικιών, 2011

Ομάδες ηλικιών	2011		
	Σύνολο	Άρρενες	Θήλειες
Σύνολο	10.816.286	5.303.223	5.513.063
0 - 9	1.049.839	537.220	512.619
10 - 19	1.072.705	552.173	520.532
20 - 29	1.350.868	696.744	654.124
30 - 39	1.635.304	827.542	807.762
40 - 49	1.581.095	781.112	799.983
50 - 59	1.391.854	677.018	714.836
60 - 69	1.134.045	543.421	590.624
70 - 79	1.017.242	456.247	560.995
80 +	583.334	231.746	351.588

Ομάδες ηλικιών: πληθυσμός και ποσοστό επί τοις εκατό κατά φύλο

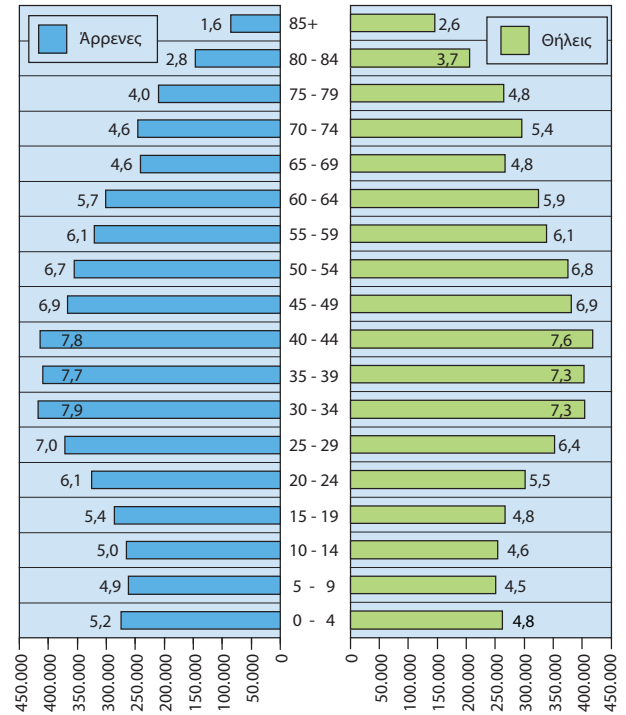

2. Μόνιμος Πληθυσμός κατά ομάδες Απογραφή Πληθυσμού -

Ομάδες ηλικιών	Σύνολο	Άγαμοι	Έγγαμοι	Χήροι
Σύνολο	10.816.286	4.227.476	5.364.763	820.449
0 - 9	1.049.839	1.049.839	—	—
10 - 19	1.072.705	1.065.587	6.682	25
20 - 29	1.350.868	1.088.641	249.239	938
30 - 39	1.635.304	564.167	1.001.092	6.185
40 - 49	1.581.095	229.198	1.201.808	23.823
50 - 59	1.391.854	107.188	1.107.123	67.826
60 - 69	1.134.045	57.888	879.876	138.445
70 - 79	1.017.242	41.580	671.947	277.382
80+	583.334	23.388	246.996	305.825

ηλικιών και οικογενειακή κατάσταση Κατοικιών, 2011

Διαζευγμένοι	Με σύμφωνο συμβίωσης	Σε διάσταση	Χήροι από σύμφωνο συμβίωσης	Διαζευγμένοι από σύμφωνο συμβίωσης
331.686	1.765	69.737	78	332
—	—	—	—	—
271	43	89	5	3
7.494	392	4.107	16	41
49.611	513	13.641	16	79
103.719	441	21.962	20	124
92.070	241	17.326	18	62
49.033	99	8.679	2	23
23.023	28	3.281	1	—
6.465	8	652	—	—

Ποσοστιαία (%) κατανομή του Μόνιμου Πληθυσμού κατά φύλο και οικογενειακή κατάσταση

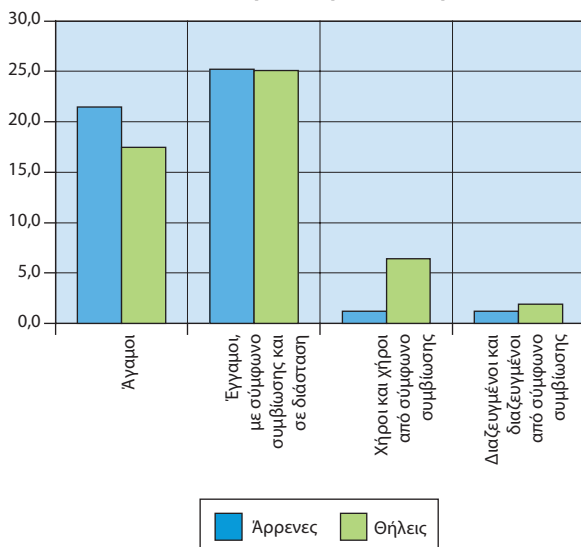

3. Μόνιμος Πληθυσμός κατά φύλο και περιφέρεια

Απογραφή Πληθυσμού - Κατοικιών 2021

Περιφέρεια	Σύνολο	Άρρενες	Θήλεις	Ποσοστό (%) επί του συνόλου της περιφέρειας	
				Άρρενες	Θήλεις
Σύνολο Ελλάδος	10.482.487	5.125.977	5.356.510	48,9	51,1
Ανατολική Μακεδονία και Θράκη	562.201	275.804	286.397	49,1	50,9
Κεντρική Μακεδονία	1.795.669	867.180	928.489	48,3	51,7
Δυτική Μακεδονία	254.595	126.869	127.726	49,8	50,2
Θεσσαλία	688.255	338.586	349.669	49,2	50,8
Ήπειρος	319.991	157.708	162.283	49,3	50,7
Ιόνια Νησιά	204.532	101.125	103.407	49,4	50,6
Δυτική Ελλάδα	648.220	325.314	322.906	50,2	49,8
Στερεά Ελλάδα	508.254	254.511	253.743	50,1	49,9
Πελοπόννησος	539.535	270.495	269.040	50,1	49,9
Αττική	3.814.064	1.837.343	1.976.721	48,2	51,8
Βόρειο Αιγαίο	194.943	97.765	97.178	50,2	49,8
Νότιο Αιγαίο	327.820	164.669	163.151	50,2	49,8
Κρήτη	624.408	308.608	315.800	49,4	50,6

Κατανομή (%) του Μόνιμου Πληθυσμού κατά περιφέρεια

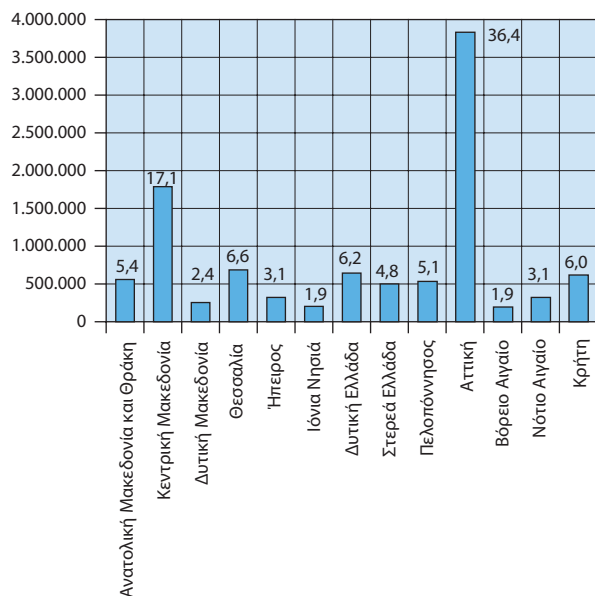

4. Μόνιμος Πληθυσμός κατά φύλο στους 10 μεγαλύτερους Δήμους της Ελλάδος

Απογραφή Πληθυσμού - Κατοικιών 2021

Δήμος	Σύνολο	Άρρενες	Θήλεις	Ποσοστό (%)	
				Άρρενες	Θήλεις
Αθηναίων	643.452	310.569	332.883	48,3	51,7
Θεσσαλονίκης	319.045	146.820	172.225	46,0	54,0
Πατρών	215.922	104.541	111.381	48,4	51,6
Ηρακλείου	179.302	86.743	92.559	48,4	51,6
Πειραιώς	168.151	80.642	87.509	48,0	52,0
Λαρισίων	164.095	79.869	84.226	48,7	51,3
Βόλου	139.670	67.232	72.438	48,1	51,9
Περιστερίου	133.630	65.077	68.553	48,7	51,3
Ρόδου	125.113	62.448	62.665	49,9	50,1
Ιωαννινών	113.978	54.951	59.027	48,2	51,8

Μόνιμος Πληθυσμός κατά φύλο στους 10 μεγαλύτερους Δήμους της Ελλάδος

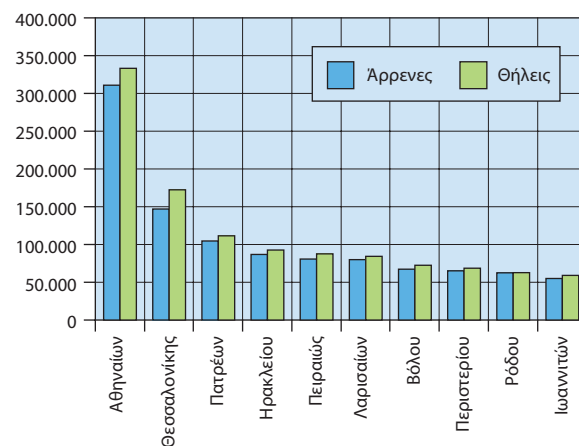

5. Μόνιμος Πληθυσμός κατά ομάδες υπηκοοτήτων Απογραφή Πληθυσμού - Κατοικιών, 2011

Ομάδες υπηκοοτήτων	2011
Σύνολο	10.816.286
Ελληνική ⁽¹⁾	9.904.286
Λοιπών χωρών ΕΕ	199.121
Χωρών λοιπής Ευρώπης	530.244
Χωρών Αφρικής	25.850
Χωρών Καραϊβικής, Νότιας ή Κεντρικής Αμερικής	2.564
Χωρών Βόρειας Αμερικής	7.248
Χωρών Ασίας	138.274
Χωρών Ωκεανίας	1.994
Χωρίς υπηκοότητα, αδιευκρίνιστη υπηκοότητα ή δε δηλώθηκε	6.705

(1) Περιλαμβάνονται και τα άτομα με ελληνική και άλλη υπηκοότητα.

Μόνιμος Πληθυσμός κατά ομάδες υπηκοοτήτων (%)

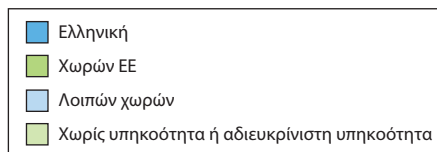
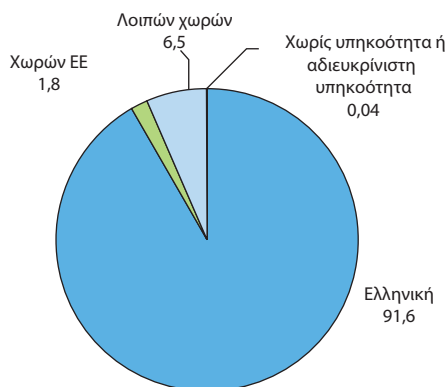

6. Νοικοκυριά κατά αριθμό μελών Απογραφή Πληθυσμού - Κατοικιών, 2011

Αριθμός μελών	Νοικοκυριά
	2011
Σύνολο	4.134.540
1 μέλος	1.061.547
2 μέλη	1.218.466
3 »	817.921
4 »	726.554
5 »	209.569
6 »	68.602
7 »	20.273
8 »	7.511
9 μέλη	1.881
10 μέλη και άνω	2.216

Νοικοκυριά κατά αριθμό μελών

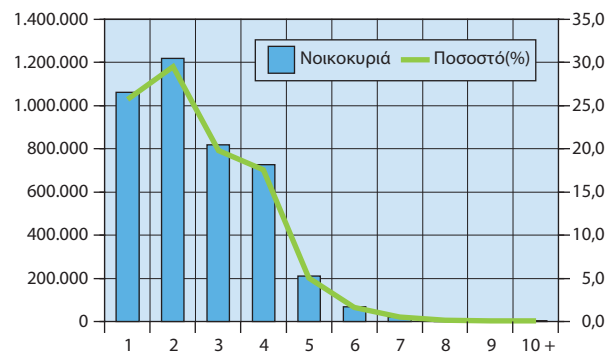

7. Πυρηνικές οικογένειες κατά τύπο

Απογραφή Πληθυσμού - Κατοικιών, 2011

Τύπος	2011
Σύνολο	3.021.425
Παντρεμένα ζευγάρια χωρίς παιδιά	913.279
Παντρεμένα ζευγάρια με παιδί/παιδιά	1.570.422
Συμβιούντες χωρίς παιδιά	61.630
Συμβιούντες με παιδί/παιδιά	12.319
Πατέρας με παιδί/παιδιά	74.438
Μητέρα με παιδί/παιδιά	389.337

Πυρηνικές οικογένειες κατά τύπο

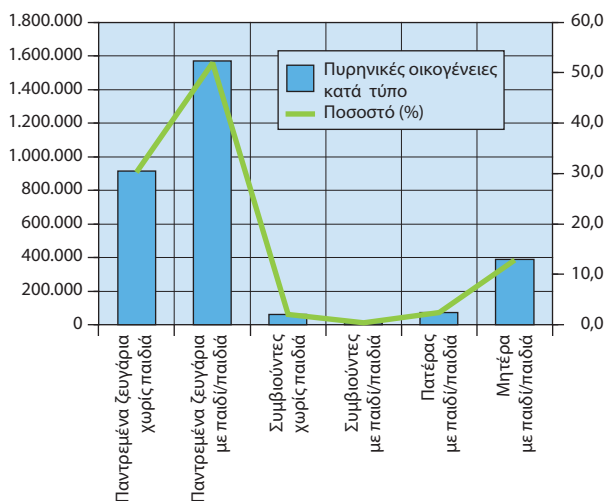

8. Δημογραφικοί δείκτες⁽¹⁾, 2017 - 2021

	2017	2018	2019	2020	2021
Δείκτης εξάρτησης	56,5	56,9	57,3	57,7	57,5
Δείκτης γήρανσης	150,3	152,5	155,0	157,8	166,8
Μέση ηλικία της μητέρας κατά τη γέννηση	31,5	31,5	31,7	31,7	32,0
Δείκτης ολικής γονιμότητας	1,3	1,3	1,3	1,4	1,5
Ακαθάριστος δείκτης θνησιμότητας	11,6	11,2	11,7	12,3	13,7
Δείκτης βρεφικής θνησιμότητας	3,5	3,5	3,7	3,2	3,5

(1) Δείκτης εξάρτησης: η αναλογία του μη οικονομικά ενεργού πληθυσμού (ηλικίας 0 - 14 και 65 ετών και άνω) προς τον οικονομικά ενεργό πληθυσμό (15 - 64 ετών).

Δείκτης γήρανσης: η αναλογία του γεροντικού πληθυσμού (ηλικίας 65 ετών και άνω) προς τον ηλικιακά νεότερο (0 - 14 ετών).

Δείκτης ολικής γονιμότητας: ο μέσος αριθμός ζωντανών παιδιών που θα γεννηθεί μια γυναίκα κατά τη διάρκεια της ζωής της (εάν κατά τη διάρκεια των ηλικιών αναπαραγωγής επικρατούσαν οι συνθήκες γονιμότητας κατά ηλικία του έτους αναφοράς). Ο ολικός δείκτης γονιμότητας χρησιμοποιείται προκειμένου να προσδιοριστεί το επίπεδο αντικατάστασης των γενεών, που στις αναπτυγμένες χώρες θεωρείται ότι είναι το 2,1.

Ακαθάριστος δείκτης θνησιμότητας: οι θάνατοι, κατά τη διάρκεια του έτους αναφοράς, ανά πληθυσμό 1.000 κατοίκων.

Βρεφική θνησιμότητα: η αναλογία των θανάτων των βρεφών ηλικίας κάτω του 1 έτους, κατά τη διάρκεια του έτους αναφοράς, προς τον αριθμό των γεννησίων ζώντων, στο ίδιο έτος. Η αναλογία εκφράζεται ανά 1.000 γεννήσεις ζώντων.

9. Γάμοι κατά είδος⁽¹⁾. Σύμφωνα συμβίωσης, 2017 - 2021

	2017	2018	2019	2020	2021
Σύνολο	50.138	47.428	47.137	31.475	40.759
Θρησκευτικοί	24.975	23.010	23.278	11.935	18.487
Πολιτικοί	25.163	24.418	23.859	19.540	22.272
Σύμφωνα συμβίωσης	4.921	6.369	7.924	8.986	11.550

(1) Ο θρησκευτικός γάμος που τελείται μετά τον πολιτικό δεν καταγράφεται.

Γάμοι κατά είδος

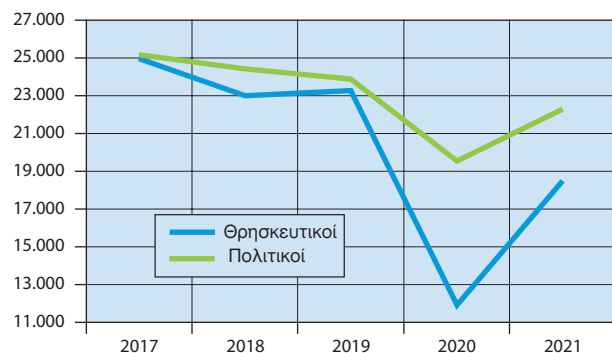

10. Γεννήσεις - Θάνατοι, 2017 - 2021

	2017	2018	2019	2020	2021
Γεννήσεις	88.553	86.440	83.756	84.764	85.346
Θάνατοι	124.495	120.296	124.954	131.064	143.919
Διαφορά	-35.942	-33.856	-41.198	-46.300	-58.573

Γεννήσεις - Θάνατοι

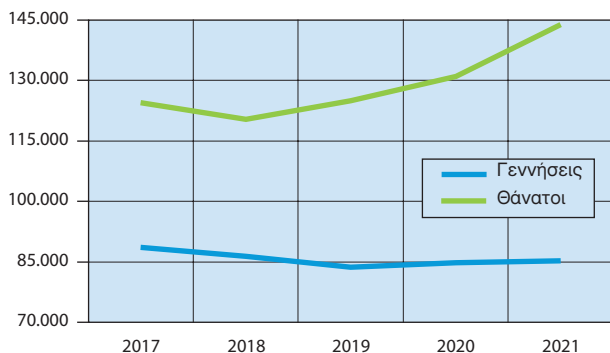
11. Διαζύγια, 2013 - 2017⁽⁴⁾

	2013	2014	2015	2016 ⁽²⁾	2017
Σύνολο	16.717	14.427	15.600	11.013	19.190
Τύπος διαζυγίου					
Συναινετικό	12.823	11.651	12.075	8.504	13.865
Κατ' αντιδικία	3.883	2.755	3.519	⁽³⁾ 2.509	5.325
Ισχυρός κλονισμός	899	692	802	⁽³⁾ 521	1.012
Τετραετής/διετής διάσταση	2.984	2.063	2.717	⁽³⁾ 1.979	4.264
Λοιπά/Δε δηλώθηκε ⁽¹⁾	11	21	6	9	49
Διάρκεια λυθέντος γάμου					
μέχρι 2 έτη	353	320	263	223	237
2 - 4 έτη	2.246	1.884	1.869	1.181	1.904
5 - 9 έτη	3.824	3.329	3.648	2.663	4.245
10 +	10.091	8.738	9.646	6.929	12.804
Δε δηλώθηκε	203	156	174	17	—

(1) Από το 2016, στα κατ' ανταδικία διαζύγια περιλαμβάνονται τα λοιπά και τα διαζύγια για τα οποία δε δηλώθηκε λόγος.

(2) Η μείωση του αριθμού των διαζυγίων οφείλεται στην αποχή των δικηγόρων κατά το Α' εξάμηνο του έτους.

(3) Αναθεωρημένα στοιχεία.

(4) Λόγω της αλλαγής της διοικητικής πηγής λήψης των στοιχείων, δεν έχει ολοκληρωθεί η κατάρτιση των στατιστικών διαζυγίων των ετών 2018, 2019 και 2020.

12. ΕΕ: Προσδοκώμενη ζωή κατά τη γέννηση, 2019 - 2021

Χώρες	Άρρενες			Θήλεις		
	2019	2020	2021	2019	2020	2021

ΕΕ 27 *⁽¹⁾⁽²⁾78,5 *⁽²⁾77,5 *⁽¹⁾⁽²⁾77,2 *⁽¹⁾⁽²⁾84,0 *⁽²⁾83,2 *⁽¹⁾⁽²⁾82,9

Ευρωζώνη						
Αυστρία (AT)	79,7	78,9	78,8	84,2	83,6	83,7
Βέλγιο (BE)	79,8	78,5	79,4	84,3	83,0	84,3
Γαλλία (FR)	*79,9	*79,2	*79,3	*85,9	*85,3	*85,5
Γερμανία (DE)	79,0	78,7	78,4	83,7	83,5	83,3
Ελλάς (EL)	79,2	78,8	77,4	84,2	83,9	82,9
Εσθονία (EE)	74,5	74,4	72,7	83,0	83,0	81,4
Ιρλανδία (IE)	⁽²⁾ 80,8	80,8	80,5	⁽²⁾ 84,7	84,4	84,3
Ισπανία (ES)	81,1	79,6	80,4	86,7	85,2	86,2
Ιταλία (IT)	⁽¹⁾ 81,4	80,0	80,5	⁽¹⁾ 85,7	84,5	84,9
Κροατία (HR)	75,5	74,7	⁽¹⁾ 73,6	81,6	80,9	⁽¹⁾ 79,8
Κύπρος (CY)	80,3	80,4	79,2	84,4	84,4	83,4
Λετονία (LV)	70,9	70,6	68,2	80,1	80,0	78,0
Λιθουανία (LT)	71,6	70,1	69,5	81,2	80,1	78,8
Λουξεμβούργο (LU)	80,2	79,9	80,5	85,2	84,5	84,8
Μάλτα (MT)	81,2	80,3	*80,8	84,6	84,5	*84,3
Ολλανδία (NE)	80,6	79,7	79,7	83,7	83,1	83,0
Πορτογαλία (PT)	78,7	78,0	* ⁽¹⁾ 78,5	84,8	84,1	* ⁽¹⁾ 84,4
Σλοβακία (SK)	74,3	73,5	71,2	81,2	80,4	78,2
Σλοβενία (SI)	78,7	77,8	77,7	84,5	83,4	83,8
Φινλανδία (FI)	79,3	79,2	79,3	84,8	84,8	84,6

Εκτός Ευρωζώνης

Βουλγαρία (BG)	71,6	70,0	68,0	78,8	77,5	75,1
Δανία (DK)	79,5	79,7	79,6	83,5	83,6	83,3
Ουγγαρία (HU)	73,1	72,3	70,7	79,7	79,0	77,8
Πολωνία (PL)	74,1	* ⁽²⁾ 72,5	* ⁽²⁾ 71,6	81,9	* ⁽²⁾ 80,7	* ⁽²⁾ 79,6
Ρουμανία (RO)	⁽²⁾ 71,9	⁽²⁾ 70,4	⁽²⁾ 69,2	⁽²⁾ 79,5	⁽²⁾ 78,3	⁽²⁾ 76,6
Σουηδία (SE)	81,5	80,6	81,3	84,8	84,2	84,9
Τσεχία (CZ)	76,4	75,3	⁽¹⁾ 74,1	82,2	81,3	⁽¹⁾ 80,5

Πηγή: Eurostat.

* = Προσωρινά στοιχεία.

(1) Διακοπή χρονοσειράς.

(2) Εκτιμήσεις.

Οικονομικά στοιχεία



1. Επιλεγμένοι οικονομικοί

δείκτες, 2016 - 2022⁽⁹⁾

	2016	2017	2018	2019	2020	2021	2022
<i>(% μεταβολή, εκτός άλλης αναφοράς)</i>							
<i>Εγχώρια οικονομία</i>							
ΑΕΠ σε τιμές έτους αναφοράς 2015	-0,5	1,1	1,7	1,9	-9,0	8,4	5,9
Συνολική εγχώρια ζήτηση (συμβολή)	0,4	0,8	1,4	1,2	-3,4	7,7	8,7
Ιδιωτική κατανάλωση	-0,6	2,5	1,7	1,9	-7,7	5,8	7,8
Δημόσια κατανάλωση	-0,1	-1,1	-3,5	2,1	2,6	2,2	-1,6
Ακαθάριστος σχηματισμός παγίου κεφαλαίου	2,3	8,5	-4,3	-2,2	1,1	20,0	11,7
Εξαγωγές αγαθών και υπηρεσιών	-0,4	8,5	9,1	4,9	-21,5	24,1	4,9
Εισαγωγές αγαθών και υπηρεσιών	2,2	7,4	8,1	2,9	-7,3	17,7	10,2
Αποπληθωριστής ΑΕΠ	-0,6	0,3	-0,2	0,2	-0,9	1,3	8,1
ΑΕΠ σε τρέχουσες τιμές (δισεκατομμύρια €)	174,5	176,9	179,6	183,4	165,4	181,7	208,0
ΑΕΠ σε τρέχουσες τιμές	-1,1	1,4	1,5	2,1	-9,8	9,8	14,5
Εθνικός ΔΤΚ ⁽¹⁾ (μέσος δείκτης 12μήνου)	-0,8	1,1	0,6	0,3	-1,2	1,2	9,6
Εν. ΔΤΚ ⁽²⁾ (μέσος δείκτης 12μήνου)	0,0	1,1	0,8	0,5	-1,3	0,6	9,3
Πυρήνας Πληθωρισμού ⁽³⁾ (μέσος δείκτης 12μήνου)	-0,4	0,0	0,0	0,5	-0,7	-0,6	3,5
Ανεργία (μέσο ετήσιο ποσοστό)	23,5	21,5	19,3	17,3	16,3	14,7	12,4
<i>(% του ΑΕΠ)</i>							
<i>Δημόσια οικονομικά (Γενική Κυβέρνηση)</i>							
Σύνολο εσόδων	50,1	49,1	49,5	49,0	49,8	50,0	
Σύνολο δαπανών	49,9	48,5	48,5	47,8	59,7	57,4	
Πρωτογενείς δαπάνες	46,7	45,4	45,1	44,8	56,7	55,0	
Ισοζύγιο Γενικής Κυβέρνησης	0,2	0,6	0,9	1,1	-9,9	-7,5	
Πρωτογενές ισοζύγιο	3,4	3,7	4,3	4,1	-6,9	-5,0	
Χρέος Γενικής Κυβέρνησης κατά Μάαστριχτ ⁽⁴⁾	180,5	179,5	186,4	180,6	206,3	194,5	
<i>Ισοζύγιο πληρωμών⁽⁵⁾⁽⁶⁾</i>							
Ισοζύγιο τρεχουσών συναλλαγών	-1,7	-1,9	-2,9	-1,5	-6,6	-6,8	
Εμπορικό ισοζύγιο και ισοζύγιο υπηρεσιών	-1,0	-1,0	-1,8	-0,9	-6,8	-7,6	
Εξαγωγές αγαθών και υπηρεσιών	31,2	34,9	38,7	39,6	31,2	40,9	
Εισαγωγές αγαθών και υπηρεσιών	32,1	35,9	40,5	40,5	38,0	48,6	
Ισοζύγιο δευτερογενών εισοδημάτων	-0,3	-0,3	-0,2	0,3	0,3	0,7	
Ισοζύγιο πρωτογενών εισοδημάτων	-0,5	-0,6	-1,0	-0,9	-0,2	0,2	
Καθαρή διεθνής επενδυτική θέση	-139,1	-143,4	-148,6	-154,1	-173,8	-171,9	
<i>(% μεταβολή, εκτός άλλης αναφοράς)</i>							
<i>Επιτόκια και χρηματοδότηση⁽⁵⁾</i>							
Επιτόκιο δανεισμού ⁽⁷⁾	5,4	5,1	4,8	4,5	4,1	3,8	5,1
Χρηματοδότηση του ιδιωτικού τομέα ⁽⁸⁾	-1,5	-0,8	-1,1	-0,6	3,5	1,4	6,3
<i>Συναλλαγματικές ισοτιμίες⁽⁵⁾</i>							
Ονομαστική σταθμισμένη συναλλαγματική ισοτιμία	1,3	1,4	2,1	-0,2	1,5	0,9	1,3
Πραγματική σταθμισμένη συναλλαγματική ισοτιμία (με βάση τον ΔΤΚ)	0,5	0,6	0,6	-1,5	-0,8	-1,4	0,8

(1) ΔΤΚ: Δείκτης Τιμών Καταναλωτή (εθνικός).

(2) Εν. ΔΤΚ: Εναρμονισμένος ΔΤΚ.

(3) Πυρήνας Πληθωρισμού: ΔΤΚ, χωρίς διατροφή, ποτά, καπνό και ενέργεια.

(4) Το χρέος όπως ορίζεται από τη Συνθήκη του Μάαστριχτ.

(5) Πηγή: Τράπεζα της Ελλάδος.

(6) Βασίζεται στη νέα μεθοδολογία κατάρτισης του Ισοζυγίου Πληρωμών (BPM6).

(7) Δάνεια σε επιχειρήσεις, μέχρι 1 έτος. Ποσοστό στο τέλος Δεκεμβρίου, μη περιλαμβανομένων των επιβαρύνσεων.

(8) Εξέλιξη της εγχώριας χρηματοδότησης των νοικοκυριών και επιχειρήσεων.

(9) Τα δεδομένα του ΑΕΠ και των συνιστωσών του, για την περίοδο 2010 - 2021, έχουν αναθεωρηθεί με έτος βάσης το 2015. Οι εργασίες αναθεώρησης των δεδομένων με έτος βάσης το 2015, για την περίοδο 1995 - 2009, συνεχίζονται και ως εκ τούτου υπάρχει διακοπή της χρονοσειράς στο έτος 2010 στις τρέχουσες τιμές και στο έτος 2011 στις σταθερές τιμές προηγούμενου έτους.

2. Ακαθάριστο εγχώριο προϊόν σε τρέχουσες τιμές, 2018- 2022					
Εκατομμύρια ευρώ					
	2018	2019	2020*	2021*	2022*
Προσέγγιση παραγωγής					
Παραγωγή αγαθών και υπηρεσιών (σε βασικές τιμές)	295.990	304.110	264.901	303.831	367.351
Ενδιάμεση ανάληψη (σε αγοραίες τιμές)	140.379	145.261	119.813	145.163	184.678
Ακαθάριστη προστιθέμενη αξία (σε βασικές τιμές)	155.611	158.849	145.088	158.668	182.673
Γεωργία, θήρα και δασοκομία, αλιεία	6.528	6.983	7.011	7.032	8.150
Βιομηχανία, συμπεριλαμβανομένων ενέργειας και κατασκευών	24.471	24.484	24.764	27.819	34.961
Υπηρεσίες	124.612	127.382	113.314	123.817	139.562
Φόροι επί των προϊόντων	25.476	25.975	21.919	24.651	32.951
Επιδοτήσεις επί των προϊόντων	1.529	1.472	1.601	1.644	7.594
Προσέγγιση δαπάνης					
Τελική καταναλωτική δαπάνη	159.832	163.600	153.386	162.719	183.131
Νοικοκυριών και ΜΚΙΕΝ ⁽¹⁾	124.323	126.731	115.579	123.421	142.977
Νοικοκυριών	121.520	123.758	112.772	120.580	139.683
ΜΚΙΕΝ ⁽¹⁾	2.803	2.973	2.807	2.841	3.293
Γενικής Κυβέρνησης	35.509	36.869	37.807	39.298	40.154
Ακαθάριστος σχηματισμός κεφαλαίου	23.612	22.802	24.747	32.968	44.544
Ακαθάριστος σχηματισμός παγίου κεφαλαίου	20.017	19.595	19.779	24.111	28.507
Μεταβολή αποθεμάτων/ αποκτήσεις μείον διαθεσις τιμαλφών	3.595	3.207	4.968	8.857	16.037
Εγχώρια ζήτηση	183.444	186.403	178.132	195.687	227.675
Εξαγωγές αγαθών και υπηρεσιών	70.015	73.542	52.911	74.258	101.388
Εισαγωγές αγαθών και υπηρεσιών	73.901	76.594	65.637	88.270	121.033
Εξωτερικό ισοζύγιο αγαθών και υπηρεσιών	-3.886	-3.052	-12.726	-14.012	-19.645
Προσέγγιση εισοδήματος					
Αμοιβές εξαρτημένης εργασίας	65.900	67.700	65.921	69.422	73.146
Ακαθάριστο λειτουργικό πλεόνασμα / μεικτό εισόδημα	86.158	88.164	80.425	92.733	107.744
Φόροι επί της παραγωγής και των εισαγωγών	31.658	32.042	27.517	30.793	39.764
Επιδοτήσεις	4.158	4.555	8.457	11.273	12.624
Ακαθάριστο εγχώριο προϊόν σε αγοραίες τιμές	179.558	183.351	165.406	181.675	208.030

* = Προσωρινά στοιχεία.

(1) Μη Κερδοσκοπικά Ιδρύματα που Εξυπηρετούν Νοικοκυριά.

2α. Ακαθάριστο εγχώριο προϊόν σε τρέχουσες τιμές, τριμηνιαία στοιχεία, 2021 και 2022 (Q4)⁽²⁾					
Εκατομμύρια ευρώ. Έτος αναφοράς 2015. Μη εποχικά διορθωμένα στοιχεία					
	2021	2022			
	Q4*	Q1*	Q2*	Q3*	Q4*
Προσέγγιση παραγωγής					
Ακαθάριστη προστιθέμενη αξία (σε βασικές τιμές)	41.573	40.516	44.794	50.588	46.776
Γεωργία, θήρα και δασοκομία, αλιεία	1.783	2.002	2.001	1.969	2.177
Βιομηχανία, συμπεριλαμβανομένων ενέργειας και κατασκευών	7.618	8.345	8.571	9.184	8.861
Υπηρεσίες	32.172	30.169	34.221	39.435	35.737
Φόροι επί των προϊόντων	6.735	6.667	7.326	10.248	8.711
Επιδοτήσεις επί των προϊόντων	391	376	1.085	3.213	2.920
Προσέγγιση δαπάνης					
Τελική καταναλωτική δαπάνη	44.647	41.713	46.766	46.347	48.305
Νοικοκυριών και ΜΚΙΕΝ ⁽¹⁾	33.669	32.615	36.440	36.479	37.444
Νοικοκυριών	32.905	31.847	35.597	35.646	36.594
ΜΚΙΕΝ ⁽¹⁾	764	768	843	833	850
Γενικής Κυβέρνησης	10.978	9.099	10.327	9.868	10.861
Ακαθάριστος σχηματισμός κεφαλαίου	9.543	13.306	8.544	9.925	12.769
Ακαθάριστος σχηματισμός παγίου κεφαλαίου	7.445	6.024	6.812	6.832	8.840
Μεταβολή αποθεμάτων	2.098	7.282	1.732	3.094	3.930
Εγχώρια ζήτηση	54.190	55.019	55.310	56.272	61.074
Εξαγωγές αγαθών και υπηρεσιών	19.880	18.448	26.325	32.638	23.977
Εισαγωγές αγαθών και υπηρεσιών	26.153	26.660	30.601	31.287	32.485
Εξωτερικό ισοζύγιο αγαθών και υπηρεσιών	-6.273	-8.212	-4.276	1.350	-8.508
Προσέγγιση εισοδήματος					
Αμοιβές εξαρτημένης εργασίας	19.118	16.973	18.392	18.062	19.720
Ακαθάριστο λειτουργικό πλεόνασμα / μεικτό εισόδημα	22.645	23.785	25.716	31.754	26.489
Φόροι επί της παραγωγής και των εισαγωγών	9.985	7.472	9.474	11.984	10.834
Επιδοτήσεις	3.832	1.423	2.547	4.178	4.476
Ακαθάριστο εγχώριο προϊόν σε αγοραίες τιμές	47.917	46.807	51.034	57.622	52.566

* = Προσωρινά στοιχεία.

(1) Μη Κερδοσκοπικά Ιδρύματα που Εξυπηρετούν Νοικοκυριά.

(2) Από το 2010 και εξής, τα δεδομένα του ΑΕΠ και των συνιστωσών του έχουν αναθεωρηθεί με έτος βάσης το 2015.

3. Ακαθάριστο εγχώριο προϊόν σε σταθερές τιμές 2015, 2018 - 2022

Εκατομμύρια ευρώ

	2018	2019	2020*	2021*	2022*
Προσέγγιση παραγωγής					
Παραγωγή αγαθών και υπηρεσιών (σε βασικές τιμές)	296.798	302.381	268.090	291.685	308.597
Ενδιάμεση ανάλωση (σε αγοραίες τιμές)	137.569	140.990	121.303	133.330	141.287
Ακαθάριστη προστιθέμενη αξία (σε βασικές τιμές)	159.235	161.361	146.932	158.513	167.457
Γεωργία, θήρα και δασοκομία, αλιεία	6.987	7.420	7.070	6.891	6.979
Βιομηχανία, συμπεριλαμβανομένων ενέργειας και κατασκευών	26.619	26.988	27.683	30.638	31.914
Υπηρεσίες	125.644	126.989	112.528	121.436	128.991
Φόροι επί των προϊόντων	22.820	23.897	21.852	24.208	26.152
Επιδοτήσεις επί των προϊόντων	1.637	1.525	1.612	1.458	1.624
Προσέγγιση δαπάνης					
Τελική καταναλωτική δαπάνη	159.585	162.683	153.904	161.420	170.314
Νοικοκυριών και ΜΚΙΕΝ ⁽¹⁾	124.854	127.226	117.395	124.165	133.823
Νοικοκυριών	122.063	124.271	114.569	121.340	130.777
ΜΚΙΕΝ ⁽¹⁾	2.791	2.953	2.823	2.823	3.045
Γενικής Κυβέρνησης	34.747	35.472	36.399	37.194	36.593
Ακαθάριστος σχηματισμός κεφαλαίου	23.269	22.287	24.807	30.115	36.665
Ακαθάριστος σχηματισμός παγίου κεφαλαίου	20.166	19.724	19.939	23.924	26.715
Εγχώρια ζήτηση	182.843	184.942	178.740	191.569	207.366
Εξαγωγές αγαθών και υπηρεσιών	66.813	70.077	54.997	68.253	71.585
Εισαγωγές αγαθών και υπηρεσιών	69.326	71.337	66.151	77.830	85.782
Ακαθάριστο εγχώριο προϊόν σε αγοραίες τιμές	180.387	183.786	167.238	181.343	192.067

* = Προσωρινά στοιχεία.

(1) Μη Κερδοσκοπικά Ιδρύματα που Εξυπηρετούν Νοικοκυριά.

3α. Ακαθάριστο εγχώριο προϊόν σε σταθερές τιμές 2015, τριμηνιαία στοιχεία, 2021 και 2022 (Q4)⁽²⁾

Εκατομμύρια ευρώ. Έτος αναφοράς 2015. Μη εποχικά διορθωμένα στοιχεία

	2021	2022				
		Q4*	Q1*	Q2*	Q3*	Q4*
Προσέγγιση παραγωγής						
Ακαθάριστη προστιθέμενη αξία (σε βασικές τιμές)	40.329	38.188	41.215	45.904	42.149	
Γεωργία, θήρα και δασοκομία, αλιεία	1.647	1.795	1.759	1.701	1.724	
Βιομηχανία, συμπεριλαμβανομένων ενέργειας και κατασκευών	7.962	7.718	8.047	8.567	8.178	
Υπηρεσίες	30.886	29.317	32.073	36.334	32.921	
Φόροι επί των προϊόντων	6.418	6.037	6.229	7.002	6.884	
Επιδοτήσεις επί των προϊόντων	292	227	271	635	491	
Προσέγγιση δαπάνης						
Τελική καταναλωτική δαπάνη	43.252	40.171	43.509	42.452	44.182	
Νοικοκυριών και ΜΚΙΕΝ ⁽¹⁾	33.227	31.500	34.110	33.719	34.494	
Νοικοκυριών	32.483	30.766	33.331	32.959	33.721	
ΜΚΙΕΝ ⁽¹⁾	744	733	779	760	773	
Γενικής Κυβέρνησης	10.006	8.692	9.420	8.779	9.701	
Ακαθάριστος σχηματισμός κεφαλαίου	8.231	9.864	7.587	8.060	11.153	
Ακαθάριστος σχηματισμός παγίου κεφαλαίου	7.242	5.769	6.407	6.362	8.178	
Εγχώρια ζήτηση	51.492	51.469	52.344	51.793	56.941	
Εξαγωγές αγαθών και υπηρεσιών	16.947	14.149	17.991	22.978	16.466	
Εισαγωγές αγαθών και υπηρεσιών	21.821	19.901	21.556	21.385	22.939	
Ακαθάριστο εγχώριο προϊόν σε αγοραίες τιμές	46.479	44.036	47.206	52.268	48.557	

* = Προσωρινά στοιχεία.

(1) Μη Κερδοσκοπικά Ιδρύματα που Εξυπηρετούν Νοικοκυριά.

(2) Από το 2010 και εξής, τα δεδομένα του ΑΕΠ και των συνιστωσών του έχουν αναθεωρηθεί με έτος βάσης το 2015.

4. Ακαθάριστο εγχώριο προϊόν, 2018 - 2022					
Ετήσιες μεταβολές όγκου (%)					
	2018	2019	2020*	2021*	2022*
Προσέγγιση παραγωγής					
Παραγωγή αγαθών και υπηρεσιών (σε βασικές τιμές)	1,9	1,9	-11,3	8,8	5,8
Ενδιάμεση ανάλωση (σε αγοραίες τιμές)	2,6	2,5	-14,0	9,9	6,0
Ακαθάριστη προστιθέμενη αξία (σε βασικές τιμές)	1,3	1,3	-8,9	7,9	5,6
Γεωργία, θήρα και δασοκομία, αλιεία	-2,0	6,2	-4,7	-2,5	1,3
Βιομηχανία, συμπεριλαμβανομένων ενέργειας και κατασκευών	3,6	1,4	2,6	10,7	4,2
Υπηρεσίες	1,0	1,1	-11,4	7,9	6,2
Φόροι επί των προϊόντων	3,6	4,7	-8,6	10,8	8,0
Επιδοτήσεις επί των προϊόντων	-7,6	-6,8	5,7	-9,6	11,4
Προσέγγιση δαπάνης					
Τελική καταναλωτική δαπάνη	0,6	1,9	-5,4	4,9	5,5
Νοικοκυριών και ΜΚΙΕΝ ⁽¹⁾	1,7	1,9	-7,7	5,8	7,8
Γενικής Κυβέρνησης	-3,5	2,1	2,6	2,2	-1,6
Ακαθάριστος σχηματισμός κεφαλαίου	7,8	-4,2	11,3	21,4	21,8
Ακαθάριστος σχηματισμός παγίου κεφαλαίου	-4,3	-2,2	1,1	20,0	11,7
Εγχώρια ζήτηση ⁽²⁾	1,4	1,2	-3,4	7,7	8,7
Εξαγωγές αγαθών και υπηρεσιών	9,1	4,9	-21,5	24,1	4,9
Εισαγωγές αγαθών και υπηρεσιών	8,1	2,9	-7,3	17,7	10,2
Ακαθάριστο εγχώριο προϊόν σε αγοραίες τιμές	1,7	1,9	-9,0	8,4	5,9

* = Προσωρινά στοιχεία.

(1) Μη Κερδοσκοπικά Ιδρύματα που Εξυπηρετούν Νοικοκυριά.

(2) Συμβολή στον ρυθμό μεταβολής του ΑΕΠ.

4α. Ακαθάριστο εγχώριο προϊόν, τριμηνιαία στοιχεία, 2021 και 2022 (Q4) ⁽³⁾					
Αλυσωτοί δείκτες όγκου. Έτος αναφοράς 2015. Μη εποχικά διορθωμένα στοιχεία					
	2021	2022			
	Q4*	Q1*	Q2*	Q3*	Q4*
<i>Ετήσιες μεταβολές (%)</i>					
Προσέγγιση παραγωγής					
Ακαθάριστη προστιθέμενη αξία (σε βασικές τιμές)	7,3	6,2	7,1	5,0	4,5
Γεωργία, θήρα και δασοκομία, αλιεία	-8,0	-1,0	-0,3	2,1	4,7
Βιομηχανία, συμπεριλαμβανομένων ενέργειας και κατασκευών	7,8	9,2	6,0	5,5	2,7
Υπηρεσίες	8,2	7,7	9,5	6,6	6,6
Φόροι επί των προϊόντων	12,6	19,0	6,2	2,2	7,3
Επιδοτήσεις επί των προϊόντων	-12,0	-49,7	-36,4	119,8	68,5
Προσέγγιση δαπάνης					
Τελική καταναλωτική δαπάνη	9,1	12,4	7,2	1,4	2,1
Νοικοκυριών και ΜΚΙΕΝ ⁽¹⁾	12,9	17,1	9,4	2,6	3,8
Γενικής Κυβέρνησης	-1,4	-1,0	0,4	-2,7	-3,0
Ακαθάριστος σχηματισμός κεφαλαίου	34,8	13,9	8,4	29,5	35,5
Ακαθάριστος σχηματισμός παγίου κεφαλαίου	24,3	15,7	10,2	8,1	12,9
Εγχώρια ζήτηση ⁽²⁾	13,5	14,7	8,1	4,8	9,0
Εξαγωγές αγαθών και υπηρεσιών	21,9	7,8	17,6	0,5	-2,8
Εισαγωγές αγαθών και υπηρεσιών	31,4	18,0	14,5	5,2	5,1
Ακαθάριστο εγχώριο προϊόν σε αγοραίες τιμές	8,2	8,5	7,4	3,9	4,5

* = Προσωρινά στοιχεία.

(1) Μη Κερδοσκοπικά Ιδρύματα που Εξυπηρετούν Νοικοκυριά.

(2) Συμβολή στον ρυθμό μεταβολής του ΑΕΠ.

(3) Από το 2010 και εξής, τα δεδομένα του ΑΕΠ και των συνιστωσών του έχουν αναθεωρηθεί με έτος βάσης το 2015.

4β. Ακαθάριστο εγχώριο προϊόν, τριμηνιαία στοιχεία, 2021 και 2022 (Q4) ⁽¹⁾					
Εκατομύρια ευρώ. Έτος αναφοράς 2015.					
Αλυσωτοί δείκτες όγκου. Εποχικά διορθωμένα στοιχεία					
	2021	2022			
	Q4*	Q1*	Q2*	Q3*	Q4*
Ακαθάριστο εγχώριο προϊόν σε αγοραίες τιμές	46.314	47.348	47.873	48.086	48.742
Τριμηνιαίες μεταβολές (%)	0,5	2,2	1,1	0,4	1,4
Ετήσιες μεταβολές (%)	8,6	7,5	7,3	4,4	5,2

* = Προσωρινά στοιχεία.

(1) Από το 2010 και εξής, τα δεδομένα του ΑΕΠ και των συνιστωσών του έχουν αναθεωρηθεί με έτος βάσης το 2015.

5. Αποταμίευση - Επενδύσεις, 2017- 2021 ⁽⁴⁾					
Εκατομμύρια ευρώ. Σε τρέχουσες τιμές					
	2017	2018	2019	2020*	2021*
ΑΕΠ	176.903	179.558	183.351	165.406	181.675
Ρυθμός αποταμίευσης (Ακαθάριστη αποταμίευση / Ακαθάριστο διαθέσιμο εισόδημα)	0,10	0,10	0,10	0,07	0,10
Ακαθάριστη αποταμίευση / Επενδύσεις ⁽¹⁾	0,84	0,86	0,95	0,58	0,75
Ισοζύγιο αποταμίευσης - επένδυσης					
Επενδύσεις	20.855	20.017	19.595	19.779	24.111
Ιδιωτικός τομέας (Ip)	12.821	14.190	15.020	14.588	17.550
Γενική Κυβέρνηση (Ig)	8.034	5.827	4.575	5.191	6.561
Ακαθάριστη αποταμίευση	17.533	17.312	18.555	11.474	18.057
Ιδιωτικός τομέας (Sp)	12.446	10.790	12.242	18.429	23.839
Γενική Κυβέρνηση (Sg)	5.087	6.522	6.312	-6.955	-5.782
Χρήση εξωτερικής αποταμίευσης (Sp-Ip)+(Sg-Ig) ⁽²⁾	-3.322	-2.705	-1.041	-8.305	-6.053
Ιδιωτικός τομέας (Sp-Ip)	-375	-3.399	-2.778	3.841	6.290
Γενική Κυβέρνηση (Sg-Ig) ⁽³⁾	-2.947	695	1.737	-12.146	-12.343
(% του ΑΕΠ)					
ΑΕΠ	100,0	100,0	100,0	100,0	100,0
Επενδύσεις	11,8	11,1	10,7	12,0	13,3
Ιδιωτικός τομέας (Ip)	7,2	7,9	8,2	8,8	9,7
Γενική Κυβέρνηση (Ig)	4,5	3,2	2,5	3,1	3,6
Ακαθάριστη αποταμίευση	9,9	9,6	10,1	6,9	9,9
Ιδιωτικός τομέας (Sp)	7,0	6,0	6,7	11,1	13,1
Γενική Κυβέρνηση (Sg)	2,9	3,6	3,4	-4,2	-3,2
Χρήση εξωτερικής αποταμίευσης (Sp-Ip)+(Sg-Ig) ⁽²⁾	-1,9	-1,5	-0,6	-5,0	-3,3
Ιδιωτικός τομέας (Sp-Ip)	-0,2	-1,9	-1,5	2,3	3,5
Γενική Κυβέρνηση (Sg-Ig) ⁽³⁾	-1,7	0,4	0,9	-7,3	-6,8

* = Προσωρινά στοιχεία.

(1) Επενδύσεις: Ακαθάριστος σχηματισμός κεφαλαίου.

(2) = - [Ισοζύγιο τρεχουσών συναλλαγών της Αλλοδαπής]. Εθνικολογιστική έννοια παρόμοια με το ισοζύγιο τρεχουσών συναλλαγών του Ισοζυγίου Πληρωμών.

(3) = Ισοζύγιο Γενικής Κυβέρνησης μείον καθαρές κεφαλαιακές μεταβιβάσεις (εισπραττόμενες μείον πληρωνόμενες) συν καθαρές αγορές μη χρηματοπιστωτικών μη παραχθέντων περιουσιακών στοιχείων.

(4) Τα δεδομένα του ΑΕΠ και των συνιστωσών του, για την περίοδο 2010 - 2021, έχουν αναθεωρηθεί με έτος βάσης το 2015. Οι εργασίες αναθεώρησης των δεδομένων με έτος βάσης το 2015, για την περίοδο 1995 - 2009, συνεχίζονται και ως εκ τούτου υπάρχει διακοπή χρονοσειράς στο έτος 2010 στις τρέχουσες τιμές και στο έτος 2011 στις σταθερές τιμές προηγούμενου έτους.

6. Εθνικοί Λογαριασμοί: Μισθοί, παραγωγικότητα και κόστος εργασίας, 2018 - 2022 ⁽³⁾					
Ετήσια μεταβολή (%)					
	2018	2019	2020*	2021*	2022*
Αμοιβές εξαρτημένης εργασίας ανά μισθωτό ⁽¹⁾	-3,8	-0,3	-0,6	2,3	0,3
Παραγωγικότητα εργασίας	-3,6	-0,1	-7,0	6,5	10,9
Μοναδιαίο κόστος εργασίας ⁽²⁾	-1,0	0,0	7,2	-3,1	-1,7
Αποπληθωριστής ΑΕΠ	-0,2	0,2	-0,9	1,3	8,1

* = Προσωρινά στοιχεία.

(1) Περιλαμβάνονται όλοι οι κλάδοι οικονομικής δραστηριότητας.

(2) Το μοναδιαίο κόστος εργασίας (ULC) μετρά το μέσο κόστος εργασίας ανά μονάδα προϊόντος και υπολογίζεται ως ποσοστό της αμοιβής της εργασίας επί του πραγματικού ΑΕΠ.

(3) Από το 2010 και εξής, τα δεδομένα του ΑΕΠ και των συνιστωσών του έχουν αναθεωρηθεί με έτος βάσης το 2015.

Εθνικοί Λογαριασμοί: Μισθοί, παραγωγικότητα και κόστος εργασίας (ετήσιες μεταβολές %)

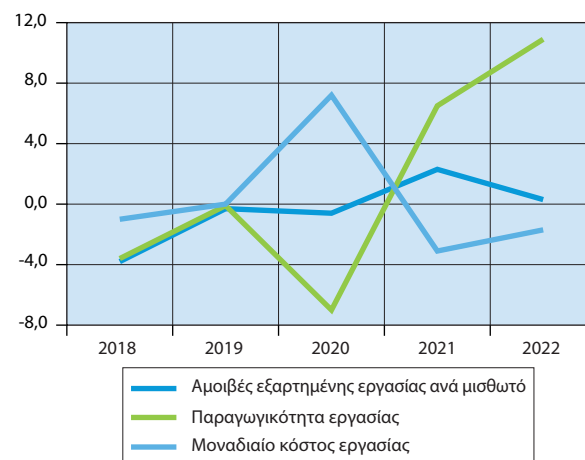

7. Κύρια μεγέθη της Γενικής		
Εκατομύρια ευρώ	2015*	2016*
Έσοδα	85.010	87.476
Φόροι στην παραγωγή και στις εισαγωγές, εισπραττόμενοι	28.485	30.274
Φόροι στο εισόδημα, εισπραττόμενοι	16.777	17.776
Κοινωνικές εισφορές, εισπραττόμενες	24.422	24.908
Λοιπά τρέχοντα έσοδα	10.037	11.428
Κεφαλαιακές μεταβιβάσεις, εισπραττόμενες	5.289	3.090
Συνολικές δαπάνες	95.336	87.154
Πρωτογενείς δαπάνες	89.055	81.542
Αμοιβές εξαρτημένης εργασίας, πληρωνόμενες	21.529	21.427
Κοινωνικές παροχές	39.485	39.351
Προϊόντα και υπηρεσίες	8.870	9.287
Επιδότησεις, πληρωνόμενες	1.739	1.802
Λοιπές τρέχουσες μεταβιβάσεις, πληρωνόμενες	2.809	2.815
Κεφαλαιακές μεταβιβάσεις, πληρωνόμενες	14.623	6.860
Τόκοι, πληρωνόμενοι	6.281	5.612
Πρωτογενές ισοζύγιο (χωρίς τόκους) ⁽¹⁾	-4.045	5.934
Ισοζύγιο Γενικής Κυβέρνησης	-10.326	322
Χρέος Γενικής Κυβέρνησης, κατά Μάαστριχτ ⁽²⁾	311.729	315.012
Στοιχείο προς υπόμνηση: Υποστήριξη των χρηματοπιστωτικών ιδρυμάτων ⁽³⁾⁽⁴⁾ (όταν οι δαπάνες υπερβαίνουν τα έσοδα το πρόσημο είναι αρνητικό)	-4.809	249
(% του ΑΕΠ)		
Έσοδα	48,2	50,1
Φόροι στην παραγωγή και στις εισαγωγές, εισπραττόμενοι	16,2	17,3
Φόροι στο εισόδημα, εισπραττόμενοι	9,5	10,2
Κοινωνικές εισφορές, εισπραττόμενες	13,8	14,3
Λοιπά τρέχοντα έσοδα	5,7	6,5
Κεφαλαιακές μεταβιβάσεις, εισπραττόμενες	3,0	1,8
Συνολικές δαπάνες	54,1	49,9
Πρωτογενείς δαπάνες	50,5	46,7
Αμοιβές εξαρτημένης εργασίας, πληρωνόμενες	12,2	12,3
Κοινωνικές παροχές	22,4	22,6
Προϊόντα και υπηρεσίες	5,0	5,3
Επιδότησεις, πληρωνόμενες	1,0	1,0
Λοιπές τρέχουσες μεταβιβάσεις, πληρωνόμενες	1,6	1,6
Κεφαλαιακές μεταβιβάσεις, πληρωνόμενες	8,3	3,9
Τόκοι, πληρωνόμενοι	3,6	3,2
Πρωτογενές ισοζύγιο (χωρίς τόκους) ⁽¹⁾	-2,3	3,4
Ισοζύγιο Γενικής Κυβέρνησης	-5,9	0,2
Χρέος Γενικής Κυβέρνησης, κατά Μάαστριχτ ⁽²⁾	176,7	180,5
Στοιχείο προς υπόμνηση: Υποστήριξη των χρηματοπιστωτικών ιδρυμάτων ⁽³⁾⁽⁴⁾ (όταν οι δαπάνες υπερβαίνουν τα έσοδα το πρόσημο είναι αρνητικό)	-2,7	0,1
ΑΕΠ σε αγοραίες τιμές (σε εκατομύρια €)	176.369	174.494

* = Προσωρινά στοιχεία.

(1) Το πρωτογενές ισοζύγιο Γενικής Κυβέρνησης ορίζεται εδώ ως το ισοζύγιο Γενικής Κυβέρνησης (σύμφωνα με το ΕΣΟΛ 2010) μείον τα έξοδα τόκων των φορέων Γενικής Κυβέρνησης σε άλλους τομείς. Σε αυτήν τη μέτρηση του πρωτογενούς ισοζυγίου περιλαμβάνεται η επίπτωση υποστήριξης των χρηματοπιστωτικών ιδρυμάτων. Η μέτρηση αυτή του πρωτογενούς ισοζυγίου διαφέρει από τον ορισμό του πρωτογενούς ισοζυγίου Γενικής Κυβέρνησης ο οποίος χρησιμοποιείται στο πλαίσιο του Προγράμματος Οικονομικής Προσαρμογής για την Ελλάδα.

(2) Το χρέος όπως ορίζεται από τη Συνθήκη του Μάαστριχτ.

Κυβέρνησης, 2015 - 2021

2017*	2018*	2019*	2020*	2021*
86.884	88.807	89.780	82.303	90.830
30.591	31.331	31.660	27.180	30.625
17.734	18.598	17.813	15.188	16.855
25.998	26.272	26.654	25.438	27.273
10.097	9.902	10.580	10.011	10.174
2.464	2.704	3.073	4.486	5.903
85.871	87.132	87.677	98.733	104.368
80.305	81.054	82.174	93.783	99.847
21.516	21.727	21.902	22.286	22.522
38.523	38.557	39.547	39.471	40.987
9.376	8.562	8.723	9.141	10.420
1.701	1.556	1.835	5.798	8.439
2.663	3.113	2.885	3.210	3.660
6.526	7.539	7.282	13.877	13.819
5.566	6.078	5.503	4.950	4.521
6.579	7.753	7.606	-11.480	-9.017
1.013	1.675	2.103	-16.430	-13.538
317.481	334.721	331.093	341.153	353.434
-118	-97	113	-26	-213
49,1	49,5	49,0	49,8	50,0
17,3	17,4	17,3	16,4	16,9
10,0	10,4	9,7	9,2	9,3
14,7	14,6	14,5	15,4	15,0
5,7	5,5	5,8	6,1	5,6
1,4	1,5	1,7	2,7	3,2
48,5	48,5	47,8	59,7	57,4
45,4	45,1	44,8	56,7	55,0
12,2	12,1	11,9	13,5	12,4
21,8	21,5	21,6	23,9	22,6
5,3	4,8	4,8	5,5	5,7
1,0	0,9	1,0	3,5	4,6
1,5	1,7	1,6	1,9	2,0
3,7	4,2	4,0	8,4	7,6
3,1	3,4	3,0	3,0	2,5
3,7	4,3	4,1	-6,9	-5,0
0,6	0,9	1,1	-9,9	-7,5
179,5	186,4	180,6	206,3	194,5
-0,1	-0,1	0,1	0,0	-0,1
176.903	179.558	183.351	165.406	181.675

(3) Όταν οι δαπάνες της υποστήριξης υπερβαίνουν τα έσοδα το πρόσημο είναι αρνητικό. Στην περίπτωση όπου η υποστήριξη των χρηματοπιστωτικών ιδρυμάτων έχει θετική επίπτωση στο ισοζύγιο της Γενικής Κυβέρνησης, αυτό οφείλεται στο ότι οι δεδουλευμένες αμοιβές που προκύπτουν από τις εγγυήσεις του διατραπεζικού δανεισμού και του συστήματος ομολογιακών δανείων, καθώς και τα έσοδα από τις προνομιούχες μετοχές των τραπεζών, είναι υψηλότερα από τις δεδουλευμένες δαπάνες.

(4) Η υποστήριξη των χρηματοπιστωτικών ιδρυμάτων περιλαμβάνει τις συγχιζόμενες δαπάνες και έσοδα που σχετίζονται με τις παρεμβάσεις από το 2008.

Κύρια μεγέθη Γενικής Κυβέρνησης ως ποσοστό (%) του ΑΕΠ

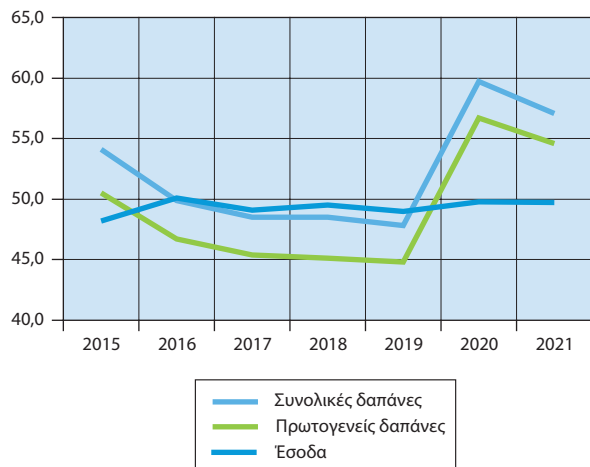

Έξοδα Γενικής Κυβέρνησης ως ποσοστό (%) του ΑΕΠ

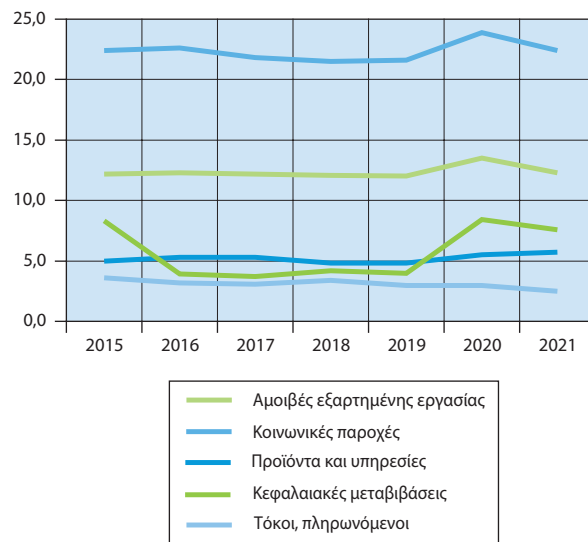

Έσοδα Γενικής Κυβέρνησης ως ποσοστό (%) του ΑΕΠ

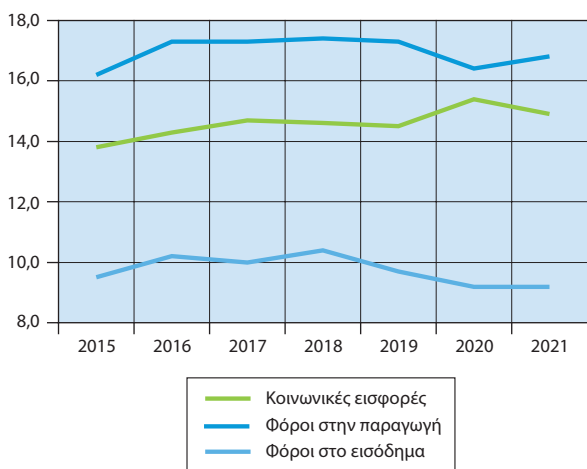

Πρωτογενές ισοζύγιο και ισοζύγιο Γενικής Κυβέρνησης ως ποσοστό (%) του ΑΕΠ

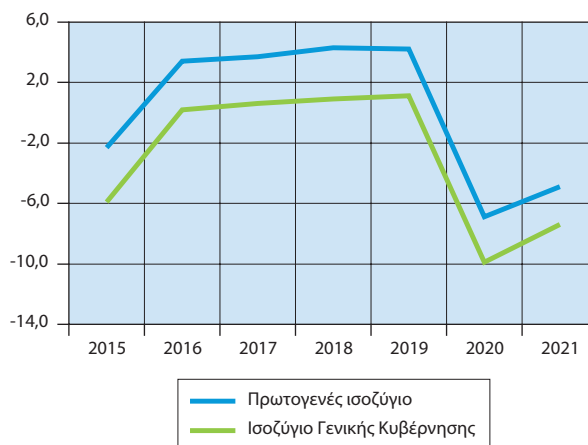

7α. Κύρια μεγέθη της Γενικής Κυβέρνησης, Εκατομμύρια ευρώ. Μη εποχικά διορθωμένα στοιχεία		
	2021	
	Q1*	Q2*
Έσοδα	16.316	21.464
Φόροι στην παραγωγή και στις εισαγωγές, εισπραττόμενοι	5.654	6.749
Φόροι στο εισόδημα, εισπραττόμενοι	2.742	4.713
Κοινωνικές εισφορές, εισπραττόμενες	6.066	6.229
Λοιπά τρέχοντα έσοδα	1.547	2.883
Κεφαλαιακές μεταβιβάσεις, εισπραττόμενες	307	890
Συνολικές δαπάνες	23.541	24.890
Πρωτογενείς δαπάνες	22.448	23.699
Αμοιβές εξαρτημένης εργασίας, πληρωνόμενες	5.444	5.607
Κοινωνικές παροχές	9.881	10.034
Προϊόντα και υπηρεσίες	1.663	2.509
Επιδότησεις, πληρωνόμενες	1.758	2.203
Λοιπές τρέχουσες μεταβιβάσεις, πληρωνόμενες	898	616
Κεφαλαιακές μεταβιβάσεις, πληρωνόμενες	2.804	2.730
Τόκοι, πληρωνόμενοι	1.093	1.191
Πρωτογενές ισοζύγιο (χωρίς τόκου) ⁽¹⁾	-6.132	-2.235
Ισοζύγιο Γενικής Κυβέρνησης	-7.225	-3.426
Χρέος Γενικής Κυβέρνησης, κατά Μάαστριχτ ⁽²⁾	344.269	354.114
Στοιχείο προς υπόμνηση: Υποστήριξη των χρηματοπιστωτικών ιδρυμάτων ⁽³⁾ (όταν οι δαπάνες υπερβαίνουν τα έσοδα το πρόσημο είναι αρνητικό)	31	16
(% των εσόδων)		
Φόροι στην παραγωγή και στις εισαγωγές, εισπραττόμενοι	34,7	31,4
Φόροι στο εισόδημα, εισπραττόμενοι	16,8	22,0
Κοινωνικές εισφορές, εισπραττόμενες	37,2	29,0
Λοιπά τρέχοντα έσοδα	9,5	13,4
Κεφαλαιακές μεταβιβάσεις, εισπραττόμενες	1,9	4,1
(% των συνολικών δαπανών)		
Πρωτογενείς δαπάνες	95,4	95,2
Αμοιβές εξαρτημένης εργασίας, πληρωνόμενες	23,1	22,5
Κοινωνικές παροχές	42,0	40,3
Προϊόντα και υπηρεσίες	7,1	10,1
Επιδότησεις, πληρωνόμενες	7,5	8,9
Λοιπές τρέχουσες μεταβιβάσεις, πληρωνόμενες	3,8	2,5
Κεφαλαιακές μεταβιβάσεις, πληρωνόμενες	11,9	11,0
Τόκοι, πληρωνόμενοι	4,6	4,8
(Ετήσια μεταβολή %)		
Έσοδα	-6,0	19,0
Φόροι στην παραγωγή και στις εισαγωγές, εισπραττόμενοι	-5,1	28,1
Φόροι στο εισόδημα, εισπραττόμενοι	-9,1	3,9
Κοινωνικές εισφορές, εισπραττόμενες	-6,3	13,4
Λοιπά τρέχοντα έσοδα	-15,8	54,3
Κεφαλαιακές μεταβιβάσεις, εισπραττόμενες	351,5	1,8
Συνολικές δαπάνες	15,4	7,1
Πρωτογενείς δαπάνες	17,1	7,9
Αμοιβές εξαρτημένης εργασίας, πληρωνόμενες	0,6	0,5
Κοινωνικές παροχές	3,0	4,3
Προϊόντα και υπηρεσίες	12,5	27,4
Επιδότησεις, πληρωνόμενες	391,1	7,4
Λοιπές τρέχουσες μεταβιβάσεις, πληρωνόμενες	5,6	-23,5
Κεφαλαιακές μεταβιβάσεις, πληρωνόμενες	90,9	40,4
Τόκοι, πληρωνόμενοι	-12,3	-5,3

* = Προσωρινά στοιχεία.

(1) Το πρωτογενές ισοζύγιο Γενικής Κυβέρνησης ορίζεται εδώ ως το ισοζύγιο Γενικής Κυβέρνησης (σύμφωνα με το ΕΣΟΛ 2010) μείον τα έξοδα τόκων των φορέων Γενικής Κυβέρνησης σε άλλους τομείς. Σε αυτή τη μέτρηση του πρωτογενούς ισοζυγίου περιλαμβάνεται η επίπτωση υποστήριξης των χρηματοπιστωτικών ιδρυμάτων. Η μέτρηση αυτή του πρωτογενούς ισοζυγίου διαφέρει από τον ορισμό του πρωτογενούς ισοζυγίου Γενικής Κυβέρνησης, ο οποίος χρησιμοποιείται στο πλαίσιο του Προγράμματος Οικονομικής Προσαρμογής για την Ελλάδα.

(2) Το χρέος όπως ορίζεται από τη Συνθήκη του Μάαστριχτ.

τριμηνιαία στοιχεία, 2021 και 2022 (Q3)

2021		2022		
Q3*	Q4*	Q1*	Q2*	Q3*
23.350	29.700	18.810	27.413	27.438
8.260	9.962	7.431	9.347	11.940
4.045	5.355	2.947	6.000	4.320
6.944	8.034	6.558	7.416	6.918
2.076	3.668	1.586	2.748	2.827
2.025	2.681	288	1.902	1.433
23.744	32.193	22.148	25.858	27.327
22.631	31.069	21.154	24.644	26.091
5.606	5.865	5.503	5.653	5.653
10.108	10.964	9.923	10.730	10.810
2.422	3.826	1.967	2.904	2.847
1.370	3.108	737	1.857	3.481
711	1.435	716	722	760
2.414	5.871	2.308	2.778	2.540
1.113	1.124	994	1.214	1.236
719	-1.369	-2.344	2.769	1.347
-394	-2.493	-3.338	1.555	111
357.369	353.434	357.676	359.110	357.431
-126	-134	32	-12	-118
35,4	33,5	39,5	34,1	43,5
17,3	18,0	15,7	21,9	15,7
29,7	27,1	34,9	27,1	25,2
8,9	12,4	8,4	10,0	10,3
8,7	9,0	1,5	6,9	5,2
95,3	96,5	95,5	95,3	95,5
23,6	18,2	24,8	21,9	20,7
42,6	34,1	44,8	41,5	39,6
10,2	11,9	8,9	11,2	10,4
5,8	9,7	3,3	7,2	12,7
3,0	4,5	3,2	2,8	2,8
10,2	18,2	10,4	10,7	9,3
4,7	3,5	4,5	4,7	4,5
11,4	14,5	15,3	27,7	17,5
15,1	13,5	31,4	38,5	44,6
45,9	10,2	7,5	27,3	6,8
1,9	20,7	8,1	19,1	-0,4
-29,4	9,0	2,5	-4,7	36,2
61,6	17,0	-6,2	113,7	-29,2
2,9	0,6	-5,9	3,9	15,1
3,5	0,9	-5,8	4,0	15,3
0,7	2,3	1,1	0,8	0,8
4,8	3,4	0,4	6,9	6,9
10,2	9,4	18,3	15,7	17,5
-11,8	69,5	-58,1	-15,7	154,1
2,9	66,1	-20,3	17,2	6,9
9,4	-28,9	-17,7	1,8	5,2
-9,1	-7,9	-9,1	1,9	11,1

(3) Όταν οι δαπάνες της υποστήριξης υπερβαίνουν τα έσοδα το πρόσημο είναι αρνητικό. Στην περίπτωση όπου η υποστήριξη των χρηματοπιστωτικών ιδρυμάτων έχει θετική επίπτωση στο ισοζύγιο της Γενικής Κυβέρνησης, αυτό οφείλεται στο ότι οι δεδουλευμένες αμοιβές που προκύπτουν από τις εγγυήσεις του διατραπεζικού δανεισμού και του συστήματος ομολογιακών δανείων, καθώς και τα έσοδα από τις προνομιούχες μετοχές των τραπεζών, είναι υψηλότερα από τις δεδουλευμένες δαπάνες.

8. Χρέος Γενικής Κυβέρνησης,

Εκατομύρια ευρώ

	2015	2016	2017
Ονομαστική αξία υπολοίπου χρέους στο τέλος του έτους	311.729	315.012	317.481
Νόμισμα και καταθέσεις	5.546	5.987	6.008
Χρεόγραφα εκτός από μετοχές, χωρίς χρηματοοικονομικά παράγωγα	61.084	57.162	54.938
Βραχυπρόθεσμα (≤1 έτους)	10.884	10.087	14.261
Μακροπρόθεσμα (>1 έτους)	50.200	47.075	40.677
Δάνεια	245.099	251.863	256.535
Βραχυπρόθεσμα	1.509	2.198	2.036
Μακροπρόθεσμα	243.590	249.665	254.499
<i>(% του χρέους)</i>			
Νόμισμα και καταθέσεις	1,8	1,9	1,9
Χρεόγραφα εκτός από μετοχές, χωρίς χρηματοοικονομικά παράγωγα	19,6	18,1	17,3
Βραχυπρόθεσμα	3,5	3,2	4,5
Μακροπρόθεσμα	16,1	14,9	12,8
Δάνεια	78,6	80,0	80,8
Βραχυπρόθεσμα	0,5	0,7	0,6
Μακροπρόθεσμα	78,1	79,3	80,2

2015 - 2022 (Q3)

2018	2019	2020	2021	2022 Q3
334.721	331.093	341.153	353.434	357.431
6.245	6.583	6.581	6.704	7.415
52.882	57.854	67.187	80.936	85.126
11.144	11.752	11.122	10.811	11.181
41.738	46.102	56.065	70.125	73.945
275.594	266.656	267.385	265.794	264.890
2.241	2.267	2.250	2.049	3.800
273.353	264.389	265.135	263.745	261.090
1,9	2,0	1,9	1,9	2,1
15,8	17,5	19,7	22,9	23,8
3,3	3,5	3,3	3,1	3,1
12,5	13,9	16,4	19,8	20,7
82,3	80,5	78,4	75,2	74,1
0,7	0,7	0,7	0,6	1,1
81,7	79,9	77,7	74,6	73,0

Δομή χρέους Γενικής Κυβέρνησης (% του συνόλου)

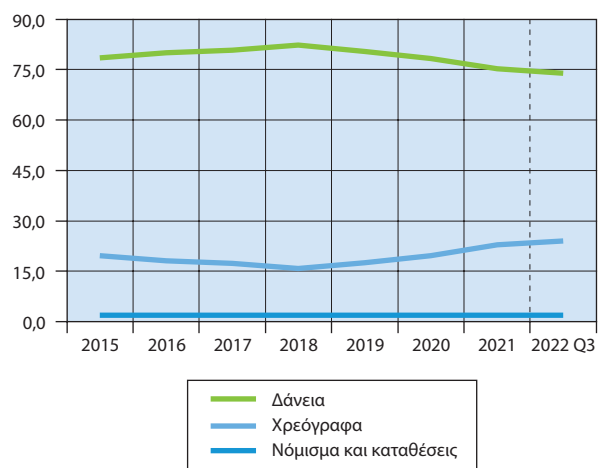

Εξέλιξη του χρέους ως ποσοστό (%) του ΑΕΠ

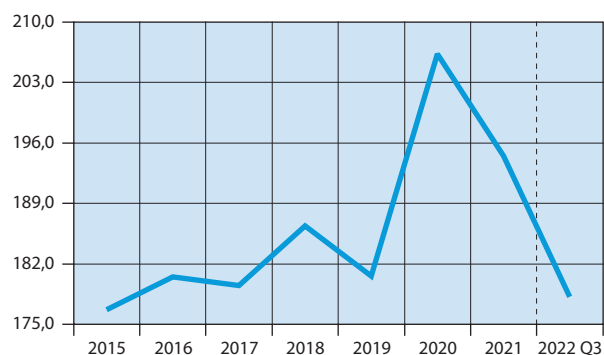

9. Συγκεντρωτική λογιστική κατάσταση των Νομισματικών

Δισεκατομμύρια ευρώ

	Φεβρουάριος 2018	Φεβρουάριος 2019
Σύνολο Ενεργητικού	418,6	390,8
Μετρητά (Πιστωτικών Ιδρυμάτων)	1,4	1,5
Απαιτήσεις έναντι της Τράπεζας της Ελλάδος	3,4	4,8
Απαιτήσεις έναντι λοιπών NXI	44,3	24,6
Απαιτήσεις (Δάνεια) έναντι μη NXI	197,9	179,8
Εσωτερικό	194,6	176,8
Γενική Κυβέρνηση	12,1	7,1
Λοιποί τομείς	182,5	169,7
Λοιπές χώρες	3,4	3,0
Χρεωστικοί τίτλοι	102,5	107,3
Λοιπά στοιχεία ενεργητικού	64,5	68,1
Πάγια στοιχεία	4,5	4,7
Σύνολο Παθητικού	418,6	390,8
Υποχρεώσεις έναντι της Τράπεζας της Ελλάδος	26,3	9,0
Υποχρεώσεις έναντι λοιπών NXI	77,2	55,5
Καταθέσεις και ρέπος των μη NXI	167,4	193,7
Εσωτερικό	152,9	178,8
Λοιπές χώρες	14,6	14,9
Κεφάλαια και αποθεματικά ⁽²⁾	81,8	72,1
Τραπεζογραμμάτια και κέρματα σε κυκλοφορία	31,3	28,5
Λοιπά στοιχεία παθητικού	34,5	31,9
Νόμισμα και πίστη		
M3 ⁽³⁾	166,6	173,1
Χρηματοδότηση του εγχώριου ιδιωτικού τομέα ⁽⁴⁾⁽⁵⁾	182,6	169,8
Χρηματοδότηση της Γενικής Κυβέρνησης ⁽⁵⁾	29,5	27,3
	(Ετήσια μεταβολή %) ⁽⁶⁾	
M3 ⁽³⁾	5,0	3,6
Εγχώριες καταθέσεις ⁽⁷⁾	7,7	7,2
Χρηματοδότηση του εγχώριου ιδιωτικού τομέα ⁽⁴⁾⁽⁵⁾	-0,9	-0,6
Χρηματοδότηση της Γενικής Κυβέρνησης ⁽⁵⁾	-7,0	-4,9

Πηγή: Τράπεζα της Ελλάδος.

- (1) Από τον Δεκέμβριο 2016, στα NXI δεν περιλαμβάνεται το Ταμείο Παρακαταθηκών και Δανείων λόγω αναταξινόμησής του από τον χρηματοπιστωτικό τομέα στον τομέα της Γενικής Κυβέρνησης. Από τον Μάρτιο 2017, στα στοιχεία της λογιστικής κατάστασης περιλαμβάνονται και τα Ιδρύματα Έκδοσης Ηλεκτρονικού Χρήματος. Από τον Μάρτιο 2019, οι καταθέσεις και τα ρέπος των ναυτιλιακών εταιρειών με καταστατική έδρα στο εξωτερικό, καθώς και τα δάνεια προς αυτές, δεν περιλαμβάνονται πλέον στις καταθέσεις και τη χρηματοδότηση, αντίστοιχα, της εγχώριας οικονομίας, αλλά αναταξινόμηθηκαν στις λοιπές χώρες.
- (2) Από τον Νοέμβριο 2017, στα κεφάλαια και αποθεματικά των NXI περιλαμβάνεται και η κεφαλαιακή προικοδότηση των ξένων υποκαταστημάτων που λειτουργούν στην Ελλάδα.
- (3) Ελληνική συμβολή στο M3 της ζώνης του ευρώ.
- (4) Χρηματοδότηση κατοίκων εσωτερικού, πλην NXI, από τα εγχώρια NXI. Περιλαμβάνονται τα δάνεια και οι τοποθετήσεις των NXI σε εταιρικά ομόλογα.
- (5) Από τον Δεκέμβριο 2016, στα στοιχεία της χρηματοδότησης δεν περιλαμβάνονται τα στοιχεία του Ταμείου Παρακαταθηκών και Δανείων λόγω ανα-

Χρηματοπιστωτικών Ιδρυμάτων (NXI)⁽¹⁾, Φεβρουάριος 2018 - 2023

Φεβρουάριος 2020	Φεβρουάριος 2021	Φεβρουάριος 2022	Φεβρουάριος 2023
425,7	520,9	570,4	554,7
1,7	1,8	1,9	2,2
11,5	25,7	49,8	36,7
22,3	55,9	64,4	45,1
170,4	156,8	130,0	133,8
160,5	146,0	117,2	121,0
6,9	6,4	9,0	8,9
153,6	139,6	108,1	112,1
9,9	10,8	12,9	12,8
137,9	200,0	238,9	247,0
75,7	74,5	79,2	83,6
6,2	6,2	6,2	6,4
425,7	520,9	570,4	554,7
7,6	41,5	50,8	31,3
61,6	117,8	161,9	158,2
229,7	242,2	252,0	251,6
184,7	200,6	222,3	220,6
45,0	41,5	29,7	31,0
68,0	61,3	38,9	43,0
29,9	33,5	36,1	35,9
28,8	24,7	30,7	34,8
185,7	208,6	229,2	232,4
153,7	139,9	109,2	113,4
30,5	55,3	71,4	73,0
7,1	12,5	9,6	1,3
4,9	9,5	8,1	2,7
-0,8	3,7	1,4	4,8
-2,3	77,6	33,2	6,6

ταξινόμησής του από τον χρηματοπιστωτικό τομέα στον τομέα της Γενικής Κυβέρνησης.

- (6) Οι ρυθμοί μεταβολής προκύπτουν από τις μεταβολές των υπολοίπων διορθωμένες για τις διαγραφές δανείων, μεταβολές αξίας χρεογράφων, συναλλαγματικές διαφορές, αναταξινόμησεις και οποιοσδήποτε άλλες μεταβολές που δεν οφείλονται σε συναλλαγές.
- (7) Από τον Δεκέμβριο 2016, δεν περιλαμβάνονται οι καταθέσεις στο Ταμείο Παρακαταθηκών και Δανείων λόγω αναταξινόμησής του από τον χρηματοπιστωτικό τομέα στον τομέα της Γενικής Κυβέρνησης.

10. Ισοζύγιο τρεχουσών			
Εκατομμύρια ευρώ			
	2014	2015	2016
I ΙΣΟΖΥΓΙΟ ΤΡΕΧΟΥΣΩΝ ΣΥΝΑΛΛΑΓΩΝ (I.A + I.B + I.Γ + I.Δ)	-1.317,8	-1.438,4	-3.050,0
ΙΣΟΖΥΓΙΟ ΑΓΑΘΩΝ ΚΑΙ ΥΠΗΡΕΣΙΩΝ (I.A + I.B)	-2.385,3	-1.084,8	-1.662,7
I.A ΙΣΟΖΥΓΙΟ ΑΓΑΘΩΝ (I.A.1 - I.A.2)	-20.630,1	-17.666,1	-17.960,3
ΙΣΟΖΥΓΙΟ καυσίμων	-6.446,2	-4.134,3	-2.985,5
ΙΣΟΖΥΓΙΟ ΑΓΑΘΩΝ χωρίς καύσιμα	-14.183,9	-13.531,8	-14.974,7
ΙΣΟΖΥΓΙΟ πλοίων	-96,2	-84,8	31,5
ΙΣΟΖΥΓΙΟ ΑΓΑΘΩΝ χωρίς πλοία	-20.533,9	-17.581,3	-17.991,7
ΙΣΟΖΥΓΙΟ ΑΓΑΘΩΝ χωρίς καύσιμα και πλοία	-14.087,7	-13.447,0	-15.006,2
I.A.1 Εξαγωγές αγαθών	26.150,3	24.805,1	24.613,2
Καύσιμα	9.039,4	6.643,3	6.162,5
Πλοία (πωλήσεις)	100,6	144,4	119,8
Αγαθά χωρίς καύσιμα και πλοία	17.010,3	18.017,4	18.330,9
I.A.2 Εισαγωγές αγαθών	46.780,3	42.471,2	42.573,5
Καύσιμα	15.485,6	10.777,6	9.148,0
Πλοία (αγορές)	196,8	229,2	88,4
Αγαθά χωρίς καύσιμα και πλοία	31.098,0	31.464,4	33.337,1
I.B ΙΣΟΖΥΓΙΟ ΥΠΗΡΕΣΙΩΝ (I.B.1 - I.B.2)	18.244,8	16.581,3	16.297,6
I.B.1 Εισπράξεις	31.051,4	31.650,0	29.795,0
Ταξιδιωτικό	13.393,1	14.125,8	13.206,7
Μεταφορές	13.130,8	13.663,7	12.574,4
Λοιπές υπηρεσίες	4.527,5	3.860,5	4.013,9
I.B.2 Πληρωμές	12.806,6	15.068,7	13.497,5
Ταξιδιωτικό	2.076,4	2.037,4	2.005,3
Μεταφορές	6.279,4	9.374,8	7.988,9
Λοιπές υπηρεσίες	4.450,7	3.656,5	3.503,2
I.Γ ΙΣΟΖΥΓΙΟ ΠΡΩΤΟΓΕΝΩΝ ΕΙΣΟΔΗΜΑΤΩΝ (I.Γ.1 - I.Γ.2)	1.402,1	153,7	-798,9
I.Γ.1 Εισπράξεις	8.458,6	7.539,9	6.217,5
Από εργασία (αμοιβές, μισθοί)	209,9	226,2	211,4
Από επενδύσεις (τόκοι, μερίσματα, κέρδη)	4.832,7	4.033,3	2.828,0
Λοιπά πρωτογενή εισοδήματα	3.416,1	3.280,3	3.178,2
I.Γ.2 Πληρωμές	7.056,5	7.386,2	7.016,5
Από εργασία (αμοιβές, μισθοί)	491,3	1.187,3	1.211,6
Από επενδύσεις (τόκοι, μερίσματα, κέρδη)	6.202,7	5.895,8	5.380,4
Λοιπά πρωτογενή εισοδήματα	362,6	303,1	424,5
I.Δ ΙΣΟΖΥΓΙΟ ΔΕΥΤΕΡΟΓΕΝΩΝ ΕΙΣΟΔΗΜΑΤΩΝ (I.Δ.1 - I.Δ.2)	-334,6	-507,3	-588,4

συναλλαγών, 2014 - 2021

	2017	2018	2019	2020	2021
	-3.406,2	-5.232,2	-2.725,5	-10.964,4	-12.271,6
	-1.790,2	-3.184,7	-1.717,4	-11.249,7	-13.874,1
	-19.833,9	-22.489,1	-22.833,3	-18.528,1	-26.719,1
	-3.717,6	-5.180,7	-5.040,5	-3.196,0	-5.877,1
	-16.116,3	-17.308,4	-17.792,8	-15.332,1	-20.841,9
	-39,9	-56,8	-345,1	-64,9	-23,1
	-19.794,0	-22.432,3	-22.488,2	-18.463,2	-26.696,0
	-16.076,3	-17.251,6	-17.447,7	-15.267,2	-20.818,8
	28.040,5	32.372,8	32.433,6	28.904,4	39.327,9
	7.887,8	10.016,9	9.078,8	6.102,5	10.210,2
	102,0	130,9	91,5	153,1	121,4
	20.050,7	22.225,0	23.263,4	22.648,9	28.996,3
	47.874,4	54.861,9	55.266,9	47.432,5	66.046,9
	11.605,4	15.197,5	14.119,3	9.298,4	16.087,3
	141,9	187,7	436,6	217,9	144,4
	36.127,0	39.476,7	40.711,1	37.916,1	49.815,1
	18.043,7	19.304,4	21.115,9	7.278,3	12.845,0
	33.661,3	37.159,3	40.162,6	22.711,3	35.056,4
	14.630,1	16.085,8	18.178,8	4.318,8	10.502,7
	14.473,8	16.629,9	17.303,1	13.814,2	18.728,1
	4.557,3	4.443,6	4.680,7	4.578,3	5.825,7
	15.617,6	17.854,9	19.046,8	15.433,0	22.211,5
	1.904,7	2.191,0	2.743,8	792,9	1.112,5
	9.520,6	11.044,3	11.377,4	9.873,0	15.078,7
	4.192,3	4.619,6	4.925,5	4.767,1	6.020,3
	-1.057,3	-1.726,4	-1.591,6	-275,9	368,7
	6.184,1	6.058,5	6.202,9	6.324,1	6.608,1
	216,6	223,0	246,9	201,4	220,2
	3.148,0	2.731,4	3.046,7	2.942,0	3.019,2
	2.819,5	3.104,1	2.909,3	3.180,7	3.368,8
	7.241,3	7.784,9	7.794,5	6.599,9	6.239,4
	1.343,7	1.363,7	1.411,6	1.336,4	1.309,7
	5.492,3	6.019,1	5.975,9	4.838,8	4.433,3
	405,4	402,1	407,0	424,7	496,5
	-558,7	-321,1	583,5	561,2	1.233,8

10. Ισοζύγιο τρεχουσών			
Εκατομμύρια ευρώ			
	2014	2015	2016
I.Δ.1 Εισπράξεις	2.550,7	1.946,5	1.838,0
Γενική Κυβέρνηση	1.441,7	1.093,4	1.059,4
Λοιποί τομείς	1.109,0	853,0	778,6
I.Δ.2 Πληρωμές	2.885,4	2.453,8	2.426,4
Γενική Κυβέρνηση	2.054,7	1.717,7	1.850,7
Λοιποί τομείς	830,7	736,1	575,7
II ΙΣΟΖΥΓΙΟ ΚΕΦΑΛΑΙΩΝ (II.1 - II.2)	2.510,8	1.988,6	1.035,7
II.1 Εισπράξεις	2.866,2	2.369,5	1.278,4
Γενική Κυβέρνηση	2.789,8	2.319,3	1.198,2
Λοιποί τομείς	76,4	50,2	80,2
II.2 Πληρωμές	355,4	380,9	242,7
Γενική Κυβέρνηση	8,8	4,1	28,5
Λοιποί τομείς	346,6	376,8	214,2
III ΙΣΟΖΥΓΙΟ ΤΡΕΧΟΥΣΩΝ ΣΥΝΑΛΛΑΓΩΝ ΚΑΙ ΚΕΦΑΛΑΙΩΝ (I + II)	1.193,0	550,2	-2.014,3
IV ΙΣΟΖΥΓΙΟ ΧΡΗΜΑΤΟΟΙΚΟΝΟΜΙΚΩΝ ΣΥΝΑΛΛΑΓΩΝ⁽¹⁾ (IV.A + IV.B + -IV.Γ + IV.Δ)	1.825,6	1.582,1	-873,6
IV.A ΑΜΕΣΕΣ ΕΠΕΝΔΥΣΕΙΣ⁽¹⁾	250,0	279,4	-4.004,1
Απαιτήσεις	2.275,8	1.426,2	-1.551,3
Υποχρεώσεις	2.025,9	1.146,8	2.452,8
IV.B ΕΠΕΝΔΥΣΕΙΣ ΧΑΡΤΟΦΥΛΑΚΙΟΥ⁽¹⁾	6.978,0	8.348,3	9.622,6
Απαιτήσεις	8.910,1	6.996,0	7.059,0
Υποχρεώσεις	1.932,1	-1.352,4	-2.563,6
IV.Γ ΛΟΙΠΕΣ ΕΠΕΝΔΥΣΕΙΣ⁽¹⁾	-5.858,5	-7.400,1	-7.073,6
Απαιτήσεις	-5.624,7	12.402,6	-15.512,5
Υποχρεώσεις (Δάνεια Γενικής Κυβέρνησης)	233,8	19.802,6	-8.438,9
	4.000,2	11.921,6	6.492,9
IV.Δ ΜΕΤΑΒΟΛΗ ΣΥΝΑΛΛΑΓΜΑΤΙΚΩΝ ΔΙΑΘΕΣΙΜΩΝ⁽²⁾	456,0	354,4	581,5
V ΤΑΚΤΟΠΟΙΗΤΑ ΣΤΟΙΧΕΙΑ (I + II - IV + V=0)	632,6	1.031,9	1.140,7
ΥΨΟΣ ΣΥΝΑΛΛΑΓΜΑΤΙΚΩΝ ΔΙΑΘΕΣΙΜΩΝ⁽³⁾	5.117	5.535	6.539

Πηγή: Τράπεζα της Ελλάδος.

Σημείωση: Η κατάρτιση του ισοζυγίου αγαθών βασίζεται στα στοιχεία εξωτερικού εμπορίου της Ελληνικής Στατιστικής Αρχής (ΕΛΣΤΑΤ) στη θέση των στοιχείων διακανονισμού τραπεζικών συναλλαγών (settlements data), που χρησιμοποιούνταν μέχρι πρότινος.

(1) (+) αύξηση (-) μείωση

Σύμφωνα με τη νέα μεθοδολογία κατάρτισης του ισοζυγίου πληρωμών BPM6, η αύξηση των απαιτήσεων παρουσιάζεται με θετικό πρόσημο, ενώ η μείωση των απαιτήσεων με αρνητικό πρόσημο. Αντίστοιχα, η αύξηση των υποχρεώσεων εμφανίζεται με θετικό πρόσημο, ενώ η μείωση των υποχρεώσεων με αρνητικό πρόσημο.

(2) (+) αύξηση (-) μείωση

Σύμφωνα με τη νέα μεθοδολογία κατάρτισης του ισοζυγίου πληρωμών

συναλλαγών, 2014 - 2021 (συνέχεια)

	2017	2018	2019	2020	2021
I.Δ.1 Εισπράξεις	1.949,9	2.177,6	3.827,9	4.064,5	5.008,2
Γενική Κυβέρνηση	939,8	1.034,7	2.361,2	2.452,7	3.561,7
Λοιποί τομείς	1.010,1	1.142,9	1.466,8	1.611,9	1.446,5
I.Δ.2 Πληρωμές	2.508,6	2.498,8	3.244,5	3.503,4	3.774,4
Γενική Κυβέρνηση	1.792,7	1.702,8	1.830,3	1.914,9	2.297,1
Λοιποί τομείς	715,9	796,0	1.414,2	1.588,5	1.477,2
II ΙΣΟΖΥΓΙΟ ΚΕΦΑΛΑΙΩΝ (II.1 - II.2)	914,5	353,2	679,8	2.733,6	4.000,9
II.1 Εισπράξεις	1.133,8	1.007,4	1.178,7	3.124,5	4.915,0
Γενική Κυβέρνηση	1.040,2	627,5	1.023,0	2.932,0	4.055,5
Λοιποί τομείς	93,6	379,8	155,8	192,5	859,5
II.2 Πληρωμές	219,3	654,2	498,9	390,9	914,1
Γενική Κυβέρνηση	3,0	4,1	4,9	4,4	5,0
Λοιποί τομείς	216,3	650,1	494,0	386,5	909,1
III ΙΣΟΖΥΓΙΟ ΤΡΕΧΟΥΣΩΝ ΣΥΝΑΛΛΑΓΩΝ ΚΑΙ ΚΕΦΑΛΑΙΩΝ (I + II)	-2.491,7	-4.879,1	-2.045,6	-8.230,9	-8.270,7
IV ΙΣΟΖΥΓΙΟ ΧΡΗΜΑΤΟΟΙΚΟΝΟΜΙΚΩΝ ΣΥΝΑΛΛΑΓΩΝ⁽¹⁾ (IV.A + IV.B + -IV.Γ + IV.Δ)	-1.949,1	-3.923,7	-2.247,0	-7.747,7	-7.107,6
IV.A ΑΜΕΣΕΣ ΕΠΕΝΔΥΣΕΙΣ⁽¹⁾	-2.935,8	-2.960,7	-3.910,5	-2.332,3	-4.412,6
Απαιτήσεις	143,0	437,8	562,4	568,6	1.147,7
Υποχρεώσεις	3.078,8	3.398,5	4.472,9	2.900,9	5.560,4
IV.B ΕΠΕΝΔΥΣΕΙΣ ΧΑΡΤΟΦΥΛΑΚΙΟΥ⁽¹⁾	-20.117,7	73,8	24.231,5	48.339,5	23.829,9
Απαιτήσεις	-19.392,1	1.377,7	25.927,1	35.443,0	27.316,7
Υποχρεώσεις	725,7	1.303,9	1.695,6	-12.896,5	3.486,7
IV.Γ ΛΟΙΠΕΣ ΕΠΕΝΔΥΣΕΙΣ⁽¹⁾	20.986,4	-966,8	-22.652,0	-55.291,1	-29.060,9
Απαιτήσεις	-11.744,7	-3.050,8	-3.605,6	2.362,1	3.713,7
Υποχρεώσεις (Δάνεια Γενικής Κυβέρνησης)	-32.731,0	-2.084,0	19.046,4	57.653,2	32.774,6
	5.693,7	19.555,0	-4.444,8	1.342,6	-957,9
IV.Δ ΜΕΤΑΒΟΛΗ ΣΥΝΑΛΛΑΓΜΑΤΙΚΩΝ ΔΙΑΘΕΣΙΜΩΝ⁽²⁾	118,0	-70,0	84,0	1.536,2	2.536,0
V ΤΑΚΤΟΠΟΙΗΤΑ ΣΤΟΙΧΕΙΑ (I + II - IV + V=0)	542,5	955,4	-201,3	483,2	1.163,1
ΥΨΟΣ ΣΥΝΑΛΛΑΓΜΑΤΙΚΩΝ ΔΙΑΘΕΣΙΜΩΝ⁽³⁾	6.509	6.625	7.571	9.739	12.770

BPM6, η αύξηση των συναλλαγματικών διαθεσίμων παρουσιάζεται πλέον με θετικό πρόσημο, ενώ η μείωση των συναλλαγματικών διαθεσίμων με αρνητικό πρόσημο.

(3) Τα συναλλαγματικά διαθέσιμα, σύμφωνα με τον ορισμό της Ευρωπαϊκής Κεντρικής Τράπεζας, περιλαμβάνουν μόνο τον νομισματικό χρυσό, τη «συναλλαγματική θέση» στο Διεθνές Νομισματικό Ταμείο, τα «ειδικά τραπεζικά δικαιώματα» και τις απαιτήσεις της Τράπεζας της Ελλάδος σε ξένο νόμισμα έναντι κατοίκων χωρών εκτός της ζώνης του ευρώ. Αντίθετα, δεν περιλαμβάνουν τις απαιτήσεις σε ευρώ έναντι κατοίκων χωρών εκτός της ζώνης του ευρώ, τις απαιτήσεις σε συνάλλαγμα και σε ευρώ έναντι κατοίκων χωρών της ζώνης του ευρώ, και τη συμμετοχή της Τράπεζας της Ελλάδος στο κεφάλαιο και στα συναλλαγματικά διαθέσιμα της ΕΚΤ.

11. Εθνικός δείκτης τιμών καταναλωτή (ΔΤΚ), εναρμονισμένος τιμών καταναλωτή με σταθερούς φόρους (Εν.ΔΤΚ-ΣΦ) και Μεταβολές (%)

Έτος και μήνας	Μηνιαία μεταβολή %				Ετήσια	
	ΔΤΚ	Εν.ΔΤΚ	Εν. ΔΤΚ - ΣΦ	ΠΠ	ΔΤΚ	Εν.ΔΤΚ
2021: 9	2,4	2,1	2,1	3,3	2,2	1,9
10	1,5	1,1	1,1	0,4	3,4	2,8
11	0,5	0,3	0,3	-1,0	4,8	4,0
12	0,7	0,5	0,5	1,1	5,1	4,4
2022: 1	-0,3	-0,2	-0,2	-2,4	6,2	5,5
2	1,1	0,9	0,9	-0,2	7,2	6,3
3	2,7	2,7	2,6	2,2	8,9	8,0
4	2,1	2,0	2,0	1,5	10,2	9,1
5	0,7	0,9	0,9	-0,3	11,3	10,5
6	1,6	2,2	2,2	2,1	12,1	11,6
7	-1,8	-1,6	-1,6	-2,3	11,6	11,3
8	-0,3	-0,2	-0,2	-0,2	11,4	11,2
9	2,9	3,0	3,0	4,0	12,0	12,1
10	-1,2	-1,2	-1,3	0,7	9,1	9,5
11	0,0	-0,3	-0,3	-0,4	8,5	8,8
12	-0,5	-0,7	-0,6	0,5	7,2	7,6
2023: 1	-0,5	-0,5	-0,5	-1,6	7,0	7,3
2	0,3	0,2	0,2	0,4	6,1	6,5

δείκτης τιμών καταναλωτή (Εν.ΔΤΚ), εναρμονισμένος δείκτης πυρήνας πληθωρισμού (ΠΠ), 2021 - 2023 (Φεβρουάριος)

μεταβολή %		Μέση ετήσια μεταβολή %			
Εν. ΔΤΚ - ΣΦ	ΠΠ	ΔΤΚ	Εν.ΔΤΚ	Εν. ΔΤΚ - ΣΦ	ΠΠ
2,0	0,1	-0,4	-0,9	-0,3	-1,2
2,9	0,2	0,0	-0,5	0,0	-1,1
4,1	0,7	0,6	0,0	0,5	-0,9
4,5	1,0	1,2	0,6	1,0	-0,6
5,7	1,3	1,9	1,2	1,6	-0,4
6,4	1,2	2,6	1,9	2,2	-0,3
8,1	1,8	3,5	2,7	3,0	0,1
9,2	1,9	4,4	3,6	3,8	0,4
10,6	2,5	5,3	4,6	4,7	0,8
11,7	3,6	6,2	5,5	5,6	1,1
11,3	3,6	7,1	6,4	6,5	1,5
11,3	4,2	7,9	7,2	7,3	1,8
12,2	4,9	8,7	8,1	8,2	2,2
9,5	5,2	9,2	8,6	8,7	2,7
8,9	5,9	9,5	9,0	9,1	3,1
7,6	5,2	9,6	9,3	9,4	3,5
7,3	6,0	9,7	9,4	9,5	3,8
6,5	6,6	9,6	9,4	9,5	4,3

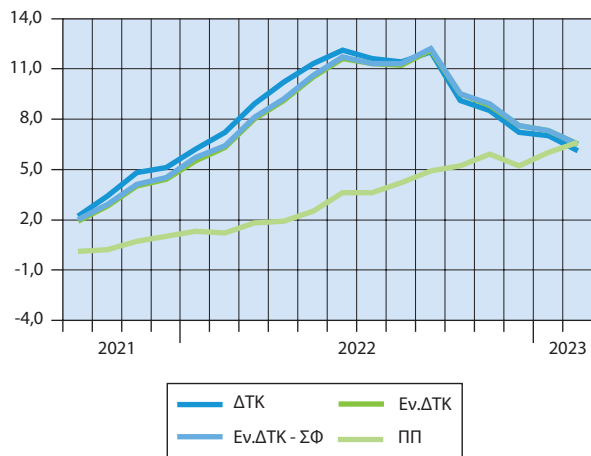
Ετήσιες μεταβολές (%)

**12. Μέσοι ετήσιοι υποδείκτες ομάδων ειδών
ΔΤΚ, 2019 - 2022**
2020=100,0

Ομάδες αγαθών και υπηρεσιών	Σταθμίσεις %ο 2022	2019	2020	2021	2022
Γενικός δείκτης	1.000,00	101,26	100,00	101,22	110,99
Διατροφή και μη αλκοολούχα ποτά	210,62	98,67	100,00	101,36	113,31
Αλκοολούχα ποτά και καπνός	37,28	99,92	100,00	99,85	101,05
Ένδυση και υπόδηση	62,93	99,09	100,00	97,99	103,05
Στέγαση	161,24	103,91	100,00	105,33	130,66
Διαρκή αγαθά - Είδη νοικοκυριού και υπηρεσίες	44,99	101,31	100,00	99,60	106,81
Υγεία	81,02	99,79	100,00	99,32	100,60
Μεταφορές	137,64	105,62	100,00	104,25	120,41
Επικοινωνίες	39,59	101,85	100,00	97,85	95,46
Αναψυχή - Πολιτιστικές δραστηριότητες	33,67	101,10	100,00	99,41	100,91
Εκπαίδευση	30,59	99,59	100,00	100,31	101,61
Ξενοδοχεία - Καφέ - Εστιατόρια	95,39	100,17	100,00	99,91	105,57
Άλλα αγαθά και υπηρεσίες	65,05	101,37	100,00	98,53	100,78

**13. ΕΕ: Εναρμονισμένοι δείκτες τιμών καταναλωτή (Εν.ΔΤΚ).
Μέση ετήσια μεταβολή, 2018 - 2022**

Χώρες	2018	2019	2020	2021	2022
ΕΕ 27	1,8	1,4	0,7	2,9	9,2
Ευρωζώνη					
Αυστρία (AT)	2,1	1,5	1,4	2,8	8,6
Βέλγιο (BE)	2,3	1,2	0,4	3,2	10,3
Γαλλία (FR)	2,1	1,3	0,5	2,1	5,9
Γερμανία (DE)	1,9	1,4	0,4	3,2	8,7
Ελλάς (EL)	0,8	0,5	-1,3	0,6	9,3
Εσθονία (EE)	3,4	2,3	-0,6	4,5	19,4
Ιρλανδία (IE)	0,7	0,9	-0,5	2,4	8,1
Ισπανία (ES)	1,7	0,8	-0,3	3,0	8,3
Ιταλία (IT)	1,2	0,6	-0,1	1,9	8,7
Κροατία (HR)	1,6	0,8	0,0	2,7	10,7
Κύπρος (CY)	0,8	0,5	-1,1	2,3	8,1
Λετονία (LV)	2,6	2,7	0,1	3,2	17,2
Λιθουανία (LT)	2,5	2,2	1,1	4,6	18,9
Λουξεμβούργο (LU)	2,0	1,6	0,0	3,5	8,2
Μάλτα (MT)	1,7	1,5	0,8	0,7	6,1
Ολλανδία (NE)	1,6	2,7	1,1	2,8	11,6
Πορτογαλία (PT)	1,2	0,3	-0,1	0,9	8,1
Σλοβακία (SK)	2,5	2,8	2,0	2,8	12,1
Σλοβενία (SI)	1,9	1,7	-0,3	2,0	9,3
Φινλανδία (FI)	1,2	1,1	0,4	2,1	7,2
Εκτός Ευρωζώνης					
Βουλγαρία (BG)	2,6	2,5	1,2	2,8	13,0
Δανία (DK)	0,7	0,7	0,3	1,9	8,5
Ουγγαρία (HU)	2,9	3,4	3,4	5,2	15,3
Πολωνία (PL)	1,2	2,1	3,7	5,2	13,2
Ρουμανία (RO)	4,1	3,9	2,3	4,1	12,0
Σουηδία (SE)	2,0	1,7	0,7	2,7	8,1
Τσεχία (CZ)	2,0	2,6	3,3	3,3	14,8

Πηγή: Eurostat.

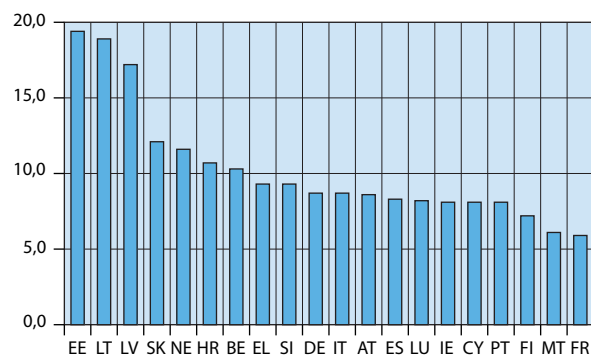
Χώρες Ευρωζώνης: Εν.ΔΤΚ. Μέση ετήσια μεταβολή (%), 2022

14. ΕΕ: Κατά κεφαλήν ακαθάριστο εγχώριο προϊόν σε μονάδες αγοραστικής δύναμης, 2018 - 2022

Χώρες	2018	2019	2020	2021	2022*
ΕΕ 27	100	100	100	100	100
Ευρωζώνη					
Αυστρία (AT)	127	126	125	123	125
Βέλγιο (BE)	118	118	119	120	121
Γαλλία (FR)	104	106	104	104	101
Γερμανία (DE)	124	121	123	120	117
Ελλάς (EL)	66	66	62	64	68
Εσθονία (EE)	82	82	86	89	87
Ιρλανδία (IE)	190	189	205	219	234
Ισπανία (ES)	91	91	83	83	85
Ιταλία (IT)	97	97	94	95	96
Κροατία (HR)	65	67	65	70	73
Κύπρος (CY)	91	93	90	91	92
Λετονία (LV)	69	69	72	72	74
Λιθουανία (LT)	81	84	88	89	90
Λουξεμβούργο (LU)	260	251	261	268	261
Μάλτα (MT)	102	103	97	100	102
Ολλανδία (NE)	129	127	130	130	130
Πορτογαλία (PT)	78	79	76	75	77
Σλοβακία (SK)	70	71	72	69	67
Σλοβενία (SI)	87	89	89	90	92
Φινλανδία (FI)	111	109	114	112	109
Εκτός Ευρωζώνης					
Βουλγαρία (BG)	52	53	55	57	59
Δανία (DK)	129	126	133	133	136
Ουγγαρία (HU)	71	73	75	75	77
Πολωνία (PL)	71	73	76	77	79
Ρουμανία (RO)	66	70	73	74	77
Σουηδία (SE)	120	119	122	123	119
Τσεχία (CZ)	92	93	93	92	91

Πηγή: Eurostat.

* = Προσωρινά στοιχεία.

15. ΕΕ: Έλλειμμα/πλεόνασμα Γενικής Κυβέρνησης ως ποσοστό (%) του ΑΕΠ, 2017 - 2021

Χώρες	2017	2018	2019	2020	2021
ΕΕ 27	-0,8	-0,4	-0,5	-6,7	-4,6
Ευρωζώνη					
Αυστρία (AT)	-0,8	0,2	0,6	-8,0	-5,9
Βέλγιο (BE)	-0,7	-0,9	-1,9	-9,0	-5,6
Γαλλία (FR)	-3,0	-2,3	-3,1	-9,0	-6,5
Γερμανία (DE)	1,3	1,9	1,5	-4,3	-3,7
Ελλάς (EL)	0,6	0,9	1,1	-9,9	-7,5
Εσθονία (EE)	-0,5	-0,6	0,1	-5,5	-2,4
Ιρλανδία (IE)	-0,3	0,1	0,5	-5,0	-1,7
Ισπανία (ES)	-3,1	-2,6	-3,1	-10,1	-6,9
Ιταλία (IT)	-2,4	-2,2	-1,5	-9,5	-7,2
Κροατία (HR)	0,6	-0,1	0,2	-7,3	-2,6
Κύπρος (CY)	1,9	-3,6	1,3	-5,8	-1,7
Λετονία (LV)	-0,8	-0,8	-0,6	-4,3	-7,0
Λιθουανία (LT)	0,4	0,5	0,5	-7,0	-1,0
Λουξεμβούργο (LU)	1,4	3,0	2,2	-3,4	0,8
Μάλτα (MT)	3,3	2,1	0,6	-9,4	-7,8
Ολλανδία (NE)	1,4	1,5	1,8	-3,7	-2,6
Πορτογαλία (PT)	-3,0	-0,3	0,1	-5,8	-2,9
Σλοβακία (SK)	-1,0	-1,0	-1,2	-5,4	-5,5
Σλοβενία (SI)	-0,1	0,7	0,6	-7,7	-4,7
Φινλανδία (FI)	-0,7	-0,9	-0,9	-5,5	-2,7
Εκτός Ευρωζώνης					
Βουλγαρία (BG)	1,6	1,7	2,1	-3,8	-3,9
Δανία (DK)	1,8	0,8	4,1	0,2	3,6
Ουγγαρία (HU)	-2,5	-2,1	-2,0	-7,5	-7,1
Πολωνία (PL)	-1,5	-0,2	-0,7	-6,9	-1,8
Ρουμανία (RO)	-2,5	-2,8	-4,3	-9,2	-7,1
Σουηδία (SE)	1,4	0,8	0,6	-2,8	-0,1
Τσεχία (CZ)	1,5	0,9	0,3	-5,8	-5,1

Πηγή: Eurostat.

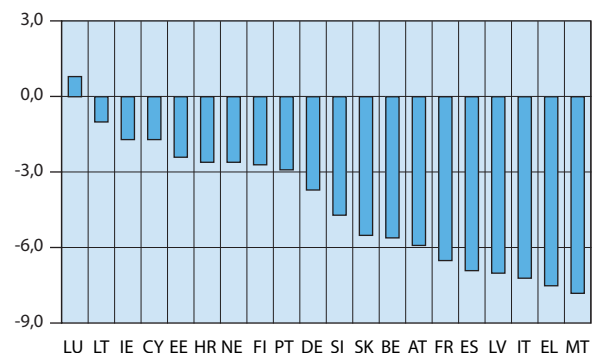
Χώρες Ευρωζώνης: Έλλειμμα/πλεόνασμα Γενικής Κυβέρνησης ως ποσοστό (%) του ΑΕΠ, 2021

16. ΕΕ: Ακαθάριστο χρέος της Γενικής Κυβέρνησης ως ποσοστό (%) του ΑΕΠ, 2017 - 2021

Χώρες	2017	2018	2019	2020	2021
ΕΕ 27	81,7	79,7	77,5	89,8	87,9
Ευρωζώνη					
Αυστρία (AT)	78,5	74,1	70,6	82,9	82,3
Βέλγιο (BE)	102,0	99,9	97,6	112,0	109,2
Γαλλία (FR)	98,1	97,8	97,4	115,0	112,8
Γερμανία (DE)	64,6	61,3	58,9	68,0	68,6
Ελλάς (EL)	179,5	186,4	180,6	206,3	194,5
Εσθονία (EE)	9,1	8,2	8,5	18,5	17,6
Ιρλανδία (IE)	67,6	63,0	57,0	58,4	55,4
Ισπανία (ES)	101,8	100,4	98,2	120,4	118,3
Ιταλία (IT)	134,2	134,4	134,1	154,9	150,3
Κροατία (HR)	76,5	73,2	71,0	87,0	78,4
Κύπρος (CY)	92,6	98,1	90,4	113,5	101,0
Λετονία (LV)	38,9	37,0	36,5	42,0	43,6
Λιθουανία (LT)	39,1	33,7	35,8	46,3	43,7
Λουξεμβούργο (LU)	21,8	20,9	22,4	24,5	24,5
Μάλτα (MT)	47,8	43,7	40,7	53,3	56,3
Ολλανδία (NE)	57,0	52,4	48,5	54,7	52,4
Πορτογαλία (PT)	126,1	121,5	116,6	134,9	125,5
Σλοβακία (SK)	51,5	49,4	48,0	58,9	62,2
Σλοβενία (SI)	74,2	70,3	65,4	79,6	74,5
Φινλανδία (FI)	66,0	64,9	64,9	74,8	72,4
Εκτός Ευρωζώνης					
Βουλγαρία (BG)	25,1	22,1	20,0	24,5	23,9
Δανία (DK)	35,9	34,0	33,7	42,2	36,6
Ουγγαρία (HU)	72,1	69,1	65,3	79,3	76,8
Πολωνία (PL)	50,8	48,7	45,7	57,2	53,8
Ρουμανία (RO)	35,3	34,5	35,1	46,9	48,9
Σουηδία (SE)	41,0	39,2	35,2	39,5	36,3
Τσεχία (CZ)	34,2	32,1	30,0	37,7	42,0

Πηγή: Eurostat.

Γεωργία, κτηνοτροφία, αλιεία

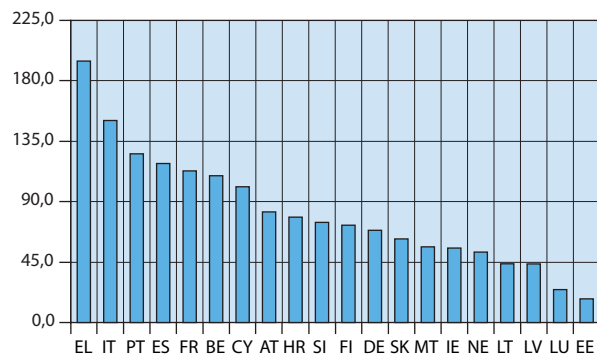
Χώρες ευρωζώνης: Ακαθάριστο χρέος της Γενικής Κυβέρνησης ως ποσοστό (%) του ΑΕΠ, 2021

1. Εκμεταλλεύσεις και χρησιμοποιούμενη γεωργική έκταση, 2020			
Απογραφή Γεωργίας - Κτηνοτροφίας, 2021			
Εκτάσεις: χιλιάδες στρέμματα			
Περιφέρεια	Εκμεταλλεύσεις		Χρησιμοποιούμενη γεωργική έκταση
	Σύνολο	Με χρησιμοποιούμενη γεωργική έκταση	
Σύνολο Χώρας	530.679	525.284	28.229
Ανατολική Μακεδονία και Θράκη	36.188	35.512	3.087
Κεντρική Μακεδονία	69.186	68.162	5.423
Δυτική Μακεδονία	15.354	15.139	1.878
Θεσσαλία	45.648	44.778	3.470
Ήπειρος	23.186	22.546	715
Ιόνια Νησιά	19.846	19.824	561
Δυτική Ελλάδα	67.816	67.364	2.391
Στερεά Ελλάδα	52.609	51.966	2.485
Πελοπόννησος	68.576	68.357	2.549
Αττική	21.181	21.028	440
Βόρειο Αιγαίο	22.659	22.522	1.229
Νότιο Αιγαίο	15.913	15.764	654
Κρήτη	72.518	72.322	3.347

2. Κατανομή της χρησιμοποιούμενης γεωργικής έκτασης, Απογραφή Γεωργίας -

Εκτάσεις: χιλιάδες στρέμματα

Περιφέρεια	Ετήσιες καλλιέργειες ⁽¹⁾		Αμπέλια και σταφιδάμπελα	
	Εκμεταλλεύσεις	Εκτάσεις	Εκμεταλλεύσεις	Εκτάσεις
Σύνολο Χώρας	187.573	13.513	77.390	607
Ανατολική Μακεδονία και Θράκη	28.125	2.478	3.655	40
Κεντρική Μακεδονία	44.505	3.937	4.899	47
Δυτική Μακεδονία	13.485	1.406	2.535	16
Θεσσαλία	30.154	2.576	4.385	32
Ήπειρος	7.296	219	1.126	3
Ιόνια Νησιά	2.697	39	4.669	23
Δυτική Ελλάδα	21.303	906	7.911	93
Στερεά Ελλάδα	17.829	1.232	5.859	40
Πελοπόννησος	6.855	244	10.556	151
Αττική	1.702	78	3.065	31
Βόρειο Αιγαίο	3.328	133	3.783	16
Νότιο Αιγαίο	4.518	137	3.919	22
Κρήτη	5.776	138	21.029	92

(1) Δεν περιλαμβάνονται οι αγραναπαύσεις.

(2) Σε στρέμματα.

(3) Περιλαμβάνονται οι οικογενειακοί λαχανόκηποι, τα μόνιμα λιβάδια και οι βοσκότοποι, οι άγονοι βοσκότοποι, τα φυτώρια, οι άλλες πολυετείς φυτείες και οι αγραναπαύσεις.

Ποσοστιαία (%) κατανομή της χρησιμοποιούμενης γεωργικής έκτασης των εκμεταλλεύσεων, κατά βασικές κατηγορίες χρήσης



κατά βασικές κατηγορίες χρήσης και περιφέρεια, 2020 Κτηνοτροφίας, 2021

Δενδρώδεις καλλιέργειες		Θερμοκήπια		Λοιπές εκτάσεις ⁽³⁾	
Εκμεταλλεύσεις	Εκτάσεις	Εκμεταλλεύσεις	Εκτάσεις ⁽²⁾	Εκμεταλλεύσεις	Εκτάσεις
401.909	7.741	8.319	48.720	223.817	6.319
12.686	166	280	890	22.438	402
39.136	909	1.470	5.334	29.321	524
3.856	69	156	167	9.073	387
19.372	403	628	1.726	19.910	456
15.981	230	534	1.633	12.548	261
19.334	277	90	193	9.643	222
58.433	902	774	15.627	28.999	473
43.268	738	130	478	19.724	475
65.705	1.819	644	3.401	20.601	342
19.743	273	275	2.534	2.837	56
20.543	472	182	451	11.047	607
13.604	135	226	778	6.405	360
70.246	1.347	2.932	15.509	31.271	1.754

3. Εκμεταλλεύσεις με αρδευόμενες και Απογραφή Γεωργίας -

Εκτάσεις: χιλιάδες στρέμματα		
Περιφέρεια	Εκμεταλλεύσεις	
	Σύνολο	Χρησιμοποιούμενη γεωργική έκταση ⁽¹⁾
Σύνολο Χώρας	530.679	25.770
Ανατολική Μακεδονία και Θράκη	36.188	3.076
Κεντρική Μακεδονία	69.186	5.400
Δυτική Μακεδονία	15.354	1.730
Θεσσαλία	45.648	3.434
Ήπειρος	23.186	634
Ιόνια Νησιά	19.846	465
Δυτική Ελλάδα	67.816	2.317
Στερεά Ελλάδα	52.609	2.337
Πελοπόννησος	68.576	2.484
Αττική	21.181	431
Βόρειο Αιγαίο	22.659	837
Νότιο Αιγαίο	15.913	504
Κρήτη	72.518	2.122

(1) Δεν περιλαμβάνονται οι άγονοι βοσκότοποι.

αρδευθείσες εκτάσεις, κατά περιφέρεια, 2020 Κτηνοτροφίας, 2021

Εκμεταλλεύσεις με αρδευόμενες εκτάσεις		
Εκμεταλλεύσεις	Συνολική χρησιμοποιούμενη γεωργική έκταση ⁽¹⁾	Αρδευθείσα
362.324	20.008	9.604
29.526	2.713	1.294
52.104	4.237	2.486
9.049	1.138	288
34.863	2.903	1.694
16.907	506	244
11.348	281	26
46.325	1.831	876
28.250	1.743	903
42.884	1.760	798
10.752	241	102
11.486	480	71
10.145	365	56
58.685	1.809	765

Σύνολο εκμεταλλεύσεων και εκμεταλλεύσεις με αρδευόμενη έκταση

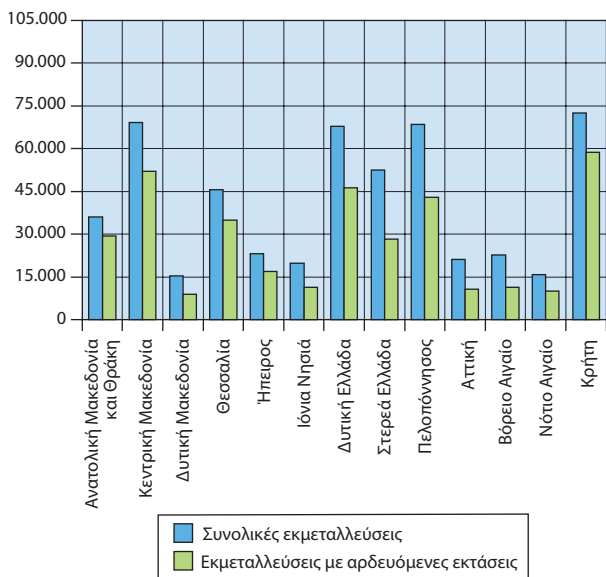

**4. Κτηνοτροφικές εκμεταλλεύσεις και
Απογραφή Γεωργίας -**

Περιφέρεια	Βοοειδών		Προβατοειδών	
	Εκμεταλλεύσεις	Αριθμός ζώων	Εκμεταλλεύσεις	Αριθμός ζώων
Σύνολο Χώρας	10.865	624.397	56.761	7.721.799
Ανατολική Μακεδονία και Θράκη	1.919	88.323	2.537	406.823
Κεντρική Μακεδονία	1.809	153.772	3.148	614.581
Δυτική Μακεδονία	803	40.233	2.141	392.391
Θεσσαλία	1.311	120.276	5.517	1.004.806
Ήπειρος	1.030	71.908	5.074	466.506
Ιόνια Νησιά	194	4.075	1.196	110.528
Δυτική Ελλάδα	1.299	71.695	11.269	1.287.840
Στερεά Ελλάδα	589	32.558	4.697	438.463
Πελοπόννησος	514	16.403	4.001	354.190
Αττική	48	2.892	443	46.462
Βόρειο Αιγαίο	429	6.381	3.660	468.528
Νότιο Αιγαίο	840	14.676	2.731	157.182
Κρήτη	80	1.206	10.348	1.973.499

**5. Απασχολούμενοι στις γεωργικές εκμεταλλεύσεις,
των εποχικών
Απογραφή Γεωργίας -**

Περιφέρεια	Κάτοχοι και μέλη της οικογένειας σε εκμεταλλεύσεις φυσικών προσώπων		Μόνιμοι εργάτες
Σύνολο Χώρας	822.430		28.710
Ανατολική Μακεδονία και Θράκη	60.158		2.382
Κεντρική Μακεδονία	104.187		6.496
Δυτική Μακεδονία	24.139		1.454
Θεσσαλία	66.003		2.659
Ήπειρος	33.786		1.086
Ιόνια Νησιά	32.663		266
Δυτική Ελλάδα	103.701		2.088
Στερεά Ελλάδα	78.113		2.021
Πελοπόννησος	107.889		3.144
Αττική	32.600		1.897
Βόρειο Αιγαίο	33.995		437
Νότιο Αιγαίο	24.936		343
Κρήτη	120.259		4.437

**αριθμός ζώων, κατά περιφέρεια, 2020
Κτηνοτροφίας, 2021**

Αιγοειδών		Χοιροειδών	
Εκμεταλλεύσεις	Αριθμός ζώων	Εκμεταλλεύσεις	Αριθμός ζώων
36.978	3.149.008	5.906	742.963
1.735	287.870	284	66.463
2.263	369.519	254	101.458
1.478	146.500	234	9.093
2.505	299.968	386	110.796
2.259	127.224	165	142.081
1.182	101.308	115	719
5.443	382.132	1.178	101.733
3.389	241.107	543	90.510
3.563	365.201	334	67.043
326	20.777	50	20.762
2.554	94.962	926	3.648
2.890	169.545	736	5.460
7.394	542.896	700	23.196

**κατά κατηγορία, και ημέρες απασχόλησης
εργατών, 2020
Κτηνοτροφίας, 2021**

Εποχικοί εργάτες	
Σύνολο	Ημέρες απασχόλησης
852.921	13.067.873
48.627	748.844
132.416	3.269.083
15.003	194.672
58.250	824.652
24.641	317.466
11.207	191.141
180.261	2.636.719
81.045	973.558
141.286	1.731.452
34.816	441.478
16.431	282.372
5.863	65.405
103.077	1.391.031

6. Εκτάσεις και γεωργική παραγωγή, 1991, 2001 και 2016 - 2019

	1991	2001	2016	2017	2018	2019
--	------	------	------	------	------	------

1. Εκτάσεις καλλιεργειών (χιλ. στρέμματα)

Αροτραίες	23.344	22.190	17.240	17.201	17.196	16.989
Λαχανικά	1.236	1.163	634	633	619	596
Αμπέλια - σταφιδάμπελα	1.517	1.321	911	904	892	870
Δενδρώδεις	9.234	9.982	10.225	9.923	9.959	10.012

2. Παραγωγή επιλεγμένων γεωργικών προϊόντων (χιλ. τόνοι)

Σιτάρι	3.162	2.196	1.561	1.357	1.261	1.127
Βαμβάκι	594	1.355	739	809	860	901
Καπνός	173	142	38	33	31	28
Γλεύκος (μούστος)	466	421	302	298	300	280
Ελαιόλαδο	198	435	328	312	328	290
Πορτοκάλια	805	1.112	806	727	745	740
Λεμόνια	177	179	65	76	78	79

7. Ζωικό κεφάλαιο και κτηνοτροφική παραγωγή, 1991, 2001 και 2016 - 2019

	1991	2001	2016	2017	2018	2019
--	------	------	------	------	------	------

1. Ζωικό κεφάλαιο (χιλ. κεφάλια)

Βοοειδή	602	621	613	615	735	738
Χοίροι	986	934	698	717	720	706
Πρόβατα	8.692	9.124	8.680	8.828	8.909	8.918
Αίγες	5.336	5.662	3.976	3.998	3.942	3.945
Κυψέλες μελισσών (χιλιάδες)	1.196	1.294	1.580	1.647	1.674	1.725

2. Παραγωγή (χιλ. τόνοι)

Κρέας	501	462	458	443	439	431
Γάλα	1.805	2.032	1.910	1.921	1.920	1.962
Τυρί, σκληρό	38	36	35	34	33	31
Τυρί, μαλακό	117	126	96	99	102	102
Μέλι	14	15	21	22	22	23

8. Θαλάσσια αλιεία, 2017 - 2021⁽¹⁾⁽²⁾

	2017	2018	2019	2020	2021
--	------	------	------	------	------

Μηχανοκίνητα αλιευτικά σκάφη	14.775	14.030	13.877	13.763	12.148
Ποσότητα αλιευμάτων (χιλ. τόνοι)	77	77	82	70	58
Αξία (χιλ. ευρώ)	249.213,4	256.507,9	273.420,8	238.190,4	234.417,1

- (1) Δεν περιλαμβάνονται στοιχεία για την υπερπόντια αλιεία, λόγω εμπιστευτικότητας.
- (2) Μέχρι και το έτος αναφοράς 2015, στο δείγμα της έρευνας περιλαμβάνονταν μόνο τα μηχανοκίνητα επαγγελματικά αλιευτικά σκάφη με ιπποδύναμη 20 ίππων και άνω. Από το έτος αναφοράς 2016 και εξής, η έρευνα καλύπτει δειγματοληπτικά όλα τα μηχανοκίνητα επαγγελματικά αλιευτικά σκάφη, ανεξαρτήτως ιπποδύναμης.

9. Ποσότητα αλιευμάτων κατά ομάδα ταξινόμησης, 2017 - 2021⁽¹⁾⁽²⁾

Σε μετρικούς τόνους

	2017	2018	2019	2020	2021
--	------	------	------	------	------

Σύνολο	77.114	76.506	81.920	70.182	58.365
Ψάρια	62.347	62.065	67.108	55.885	45.833
Κεφαλόποδα	6.933	6.692	7.303	6.950	5.586
Μαλακόστρακα	7.135	6.920	6.306	6.448	6.394
Οστρακοειδή	699	829	1.202	899	551

- (1) Δεν περιλαμβάνονται στοιχεία για την υπερπόντια αλιεία λόγω εμπιστευτικότητας.
- (2) Μέχρι και το έτος αναφοράς 2015, στο δείγμα της έρευνας περιλαμβάνονταν μόνο τα μηχανοκίνητα επαγγελματικά αλιευτικά σκάφη με ιπποδύναμη 20 ίππων και άνω. Από το έτος αναφοράς 2016 και εξής, η έρευνα καλύπτει δειγματοληπτικά όλα τα μηχανοκίνητα επαγγελματικά αλιευτικά σκάφη, ανεξαρτήτως ιπποδύναμης.

10. Υδατοκαλλιέργειες, 2017 - 2021

	2017	2018	2019	2020	2021
--	------	------	------	------	------

Παραγωγή (χιλ. τόνοι)	129	132	129	133	144
Αξία (χιλ. ευρώ)	545.977,1	536.182,7	508.141,2	557.619,2	641.962,2

11. ΕΕ: Κτηνοτροφική παραγωγή -

Χιλιάδες τόνοι

Χώρες	Βοοειδών			Προβάτων και	
	2020	2021	2022	2020	2021
Ευρωζώνη					
Αυστρία (AT)	218,36	213,74	...	⁽²⁾ 7,21	⁽²⁾ 7,42
Βέλγιο (BE)	254,51	*247,12	*238,13	2,85	*3,06
Γαλλία (FR)	*1.434,59	*1.424,32	*1.361,31	*86,40	*88,00
Γερμανία (DE)	1.090,00	1.072,02	...	26,00	25,19
Ελλάς (EL)	34,73	33,04	...	66,68	69,11
Εσθονία (EE)	8,89	8,70	8,20	0,19	0,18
Ιρλανδία (IE)	633,38	594,51	621,49	66,23	63,43
Ισπανία (ES)	*677,74	717,88	...	*125,27	130,51
Ιταλία (IT)	732,28	747,89	...	29,80	30,20
Κροατία (HR)	43,37	43,18
Κύπρος (CY)	4,64	5,91	...	4,61	5,15
Λετονία (LV)	14,52	15,54	...	0,56	0,45
Λιθουανία (LT)	41,73	43,70	...	0,19	0,17
Λουξεμβούργο (LU)	10,25	10,50	9,73	0,05	0,05
Μάλτα (MT)	1,14	1,05	1,04	0,18	0,17
Ολλανδία (NE)	432,84	429,64	...	18,54	18,46
Πορτογαλία (PT)	97,78	103,00	103,76	9,58	10,52
Σλοβακία (SK)	7,93	9,02
Σλοβενία (SI)	36,50	37,54	...	0,13	0,16
Φινλανδία (FI)	86,53	85,67	83,99	1,37	...
Εκτός Ευρωζώνης					
Βουλγαρία (BG)	6,24	7,12
Δανία (DK)	121,20	122,20	119,00	1,30	1,30
Ουγγαρία (HU)	28,07	28,93	25,68
Πολωνία (PL)	559,38	555,12	1,18
Ρουμανία (RO)	*32,19	*36,20	*35,61	*7,23	...
Σουηδία (SE)	141,00	135,82	135,24	4,87	4,72
Τσεχία (CZ)	72,52	72,55	68,58	—	—

Πηγή: Eurostat.

* = Προσωρινά στοιχεία.

... = Μη διαθέσιμα στοιχεία.

— = Μηδέν ή λιγότερο από το μισό της μονάδας που χρησιμοποιείται.

(1) Τα στοιχεία αφορούν στο συνολικό βάρος βοοειδών και χοίρων που σφαγιάζονται σε σφαγεία ή στην εκμετάλλευση, προβάτων (και μικρών αρνιών) και αιγών που σφαγιάζονται σε σφαγεία ή αλλού, καθώς και βάρος πουλερικών, των οποίων το κρέας έχει δηλωθεί ότι προορίζεται για κατανάλωση από τον άνθρωπο.

(2) Εκτιμήσεις.

παραγωγή κρέατος⁽¹⁾, 2020 - 2022

αιγών	Χοιρινών				Πουλερικών		
	2022	2020	2021	2022	2020	2021	2022
...	...	503,17	502,12
*2,51	1.098,72	*1.140,00	*1.032,30	448,98	*455,12	*449,28	...
*85,47	*2.201,11	*2.203,83	*2.152,26	*1.676,00	*1.646,00	*1.503,58	...
...	5.112,00	4.965,46	...	1.613,00	1.588,00
...	76,04	70,33	...	239,14	238,69
0,17	45,03	44,13	43,74
68,26	320,13	335,13	331,41	176,78	175,98	170,94	...
...	*5.003,43	5.180,06	...	*1.708,00	1.629,45
...	1.270,87	1.335,44	...	1.389,48	1.376,24
...	81,30	87,40	...	68,92	71,11
...	42,43	43,71	...	26,68	26,80
...	35,11	34,63	...	35,17	35,13
...	75,78	74,40	...	98,81	86,56
0,06	12,34	12,41	12,68	—	—	—	...
0,19	4,56	4,72	4,43	4,15	4,07	4,25	...
...	1.661,65	1.719,42
10,18	357,82	358,76	348,79	355,80	360,64	370,98	...
...	61,01	60,70	...	73,00	77,32
...	22,77	22,59	...	72,94	72,21
...	175,02	176,03	170,19	145,32	147,16	147,13	...
...	63,54	79,16	...	112,79	115,83
1,22	1.595,40	1.723,50	1.609,25	166,50	163,30	151,92	...
...	448,09	462,74	427,85	513,78	549,98	479,88	...
...	1.974,49	1.976,33	...	2.696,01	2.540,21
...	*331,37	*311,10	*267,18	*462,32	*465,30	*491,22	...
4,68	246,54	252,55	254,25	177,62	188,73	176,12	...
—	211,44	217,01	208,64	170,73	177,16	169,97	...

Μεταποίηση

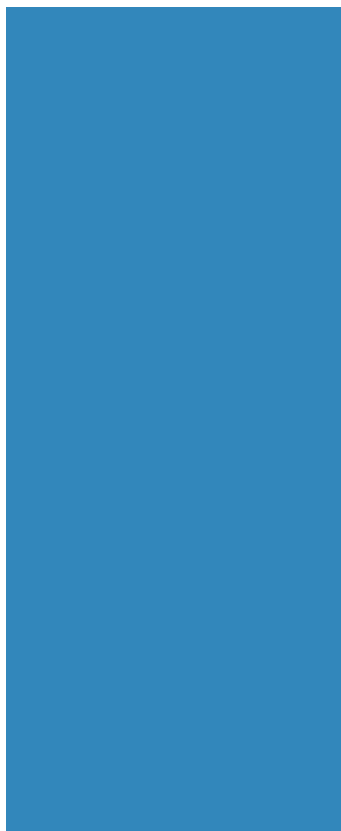

1. Στοιχεία διάρθρωσης των επιχειρήσεων στον τομέα της μεταποίησης, 2018 - 2020

Ποσά: εκατομμύρια ευρώ

	2018	2019	2020
Αριθμός επιχειρήσεων	57.171	57.117	56.140
Αριθμός απασχολούμενων ατόμων	357.418	350.149	348.393
Αριθμός μισθωτών	302.137	295.121	292.368
Μισθοί και ημερομίσθια	4.993	5.229	5.070
Αξία παραγωγής	54.658	53.830	47.401
Συνολικές αγορές αγαθών και υπηρεσιών	51.291	50.891	45.195
Προστιθέμενη αξία σε τιμές κόστους των συντελεστών παραγωγής	11.654	11.697	10.194
Ακαθάριστες επενδύσεις σε υλικά αγαθά	1.492	1.303	1.605
Κύκλος εργασιών	60.022	60.116	53.225
Κόστος προσωπικού	6.262	6.567	6.343

(1) Αναθεωρημένα στοιχεία.

Αριθμός επιχειρήσεων και απασχολούμενων ατόμων

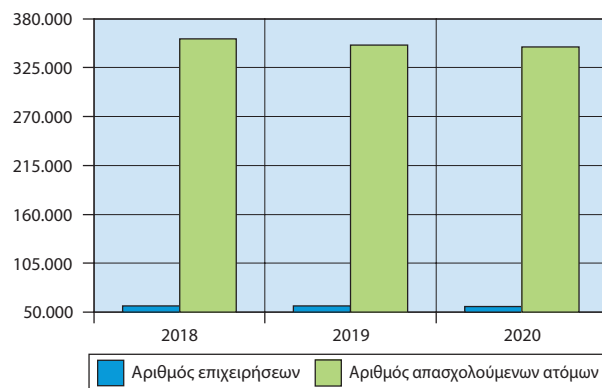

Συνολικές αγορές αγαθών και υπηρεσιών, προστιθέμενη αξία σε τιμές κόστους των συντελεστών παραγωγής και κύκλος εργασιών

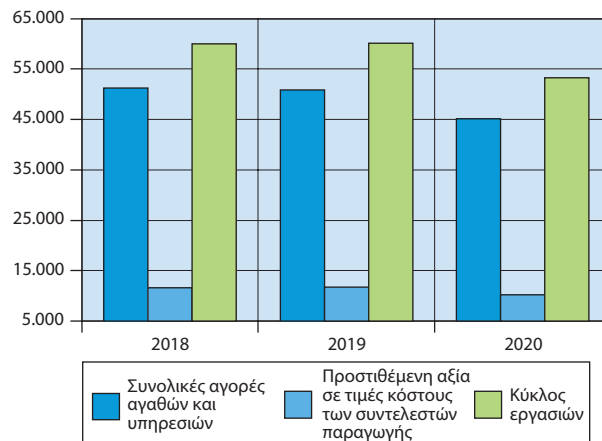

2. Δείκτης Βιομηχανικής Παραγωγής, 2020 - 2022			
2015=100,0			
	2020	2021	2022*
Γενικός δείκτης	105,4	116,0	118,6
Ορυχεία - λατομεία	92,7	97,0	89,5
Μεταποιητικές βιομηχανίες	108,5	118,3	123,5
Βιομηχανία τροφίμων	101,7	105,8	110,2
Ποτοποιία	86,5	102,0	103,6
Παραγωγή προϊόντων καπνού	108,2	118,4	118,9
Παραγωγή κλωστοϋφαντουργικών υλών	104,8	113,9	110,6
Κατασκευή ειδών ένδυσης	59,4	73,6	80,3
Βιομηχανία δέρματος και δερμάτινων ειδών	61,3	77,1	84,3
Βιομηχανία ξύλου και κατασκευής προϊόντων από ξύλο και φελλό	97,8	100,3	111,3
Χαρτοποιία και κατασκευή χαρτινων προϊόντων	109,4	115,9	116,8
Εκτυπώσεις και αναπαραγωγή προεγγραμμένων μέσων	105,3	113,5	135,5
Παραγωγή οπτάνθρακα και προϊόντων διύλισης πετρελαίου	99,9	107,5	107,1
Παραγωγή χημικών ουσιών και προϊόντων	124,6	129,5	126,0
Παραγωγή βασικών φαρμακευτικών προϊόντων και φαρμακευτικών σκευασμάτων	184,4	207,1	230,3
Κατασκευή προϊόντων από ελαστικό (καουτσούκ) και πλαστικές ύλες	114,0	122,5	124,6
Παραγωγή άλλων μη μεταλλικών ορυκτών προϊόντων	103,0	117,7	122,7
Παραγωγή βασικών μετάλλων	121,7	123,5	128,6
Κατασκευή μεταλλικών προϊόντων	122,6	139,7	137,9
Κατασκευή ηλεκτρονικών υπολογιστών, ηλεκτρονικών και οπτικών προϊόντων	151,7	189,6	229,9
Κατασκευή ηλεκτρολογικού εξοπλισμού	99,5	121,6	138,7
Κατασκευή μηχανημάτων και ειδών εξοπλισμού π.δ.κ.α.	100,8	112,8	126,0
Κατασκευή μηχανοκίνητων οχημάτων, ρυμουλκούμενων και ημιρυμουλκούμενων οχημάτων	104,7	126,4	156,6
Κατασκευή λοιπού εξοπλισμού μεταφορών	61,7	78,2	74,2
Κατασκευή επίπλων	111,9	127,3	147,0
Άλλες μεταποιητικές δραστηριότητες	98,4	121,9	130,9
Επισκευή και εγκατάσταση μηχανημάτων και εξοπλισμού	87,8	90,0	105,2
Παροχή ηλεκτρικού ρεύματος	97,4	113,4	109,3
Παροχή νερού	97,8	98,8	96,7

* = Προσωρινά στοιχεία.

3. Ορυχεία: Αριθμός επιχειρήσεων, αμειβόμενη απασχόληση και ακαθάριστη αξία παραγωγής, 2013

Ποσά: χιλιάδες ευρώ

	Αριθμός επιχειρήσεων	Αριθμός απασχολούμενων με αμοιβή	Ετήσια αμοιβή εργασίας	Ακαθάριστη αξία παραγωγής ⁽¹⁾
Σύνολο⁽²⁾	369	5.337	116.679	657.094
Εξόρυξη λιγνίτη				
Άντληση αργού πετρελαίου				
Υποστηρικτικές δραστηριότητες για την άντληση πετρελαίου και φυσικού αερίου	4	442	15.397	119.212
Εξόρυξη λοιπών μη σιδηρούχων μεταλλευμάτων	4	1.630	28.249	140.092
Εξόρυξη διακοσμητικών και οικοδομικών λίθων, ασβεστόλιθου, γύψου, κιμωλίας και σχιστόλιθου	206	1.183	21.403	103.563
Λειτουργία φρεάτων παραγωγής αμμοχάλικου και άμμου. Εξόρυξη αργίλου και καολίνης	147	1.669	40.722	234.617
Εξόρυξη ορυκτών για τη χημική βιομηχανία και τη βιομηχανία λιπασμάτων	8	413	10.909	59.611
Άλλες εξορυκτικές και λατομικές δραστηριότητες, μ.α.κ				
Εξόρυξη αλατιού
Υποστηρικτικές δραστηριότητες για άλλες εξορυκτικές και λατομικές δραστηριότητες

... = Μη διαθέσιμα στοιχεία.

Γενική παρατήρηση: Τυχόν διαφορές μεταξύ του αθροίσματος των επιμέρους ποσών και των συνόλων οφείλονται στη στρογγυλοποίηση.

(1) Στην ακαθάριστη αξία παραγωγής κάθε κλάδου περιλαμβάνεται η αξία των μη διατεθέντων προς εμπλουτισμό ή επεξεργασία προϊόντων σε φυσική κατάσταση, καθώς και η αξία των προϊόντων εμπλουτισμού, επεξεργασίας ή καμινείας.

(2) Δεν περιλαμβάνονται τα Σμυριδωρυχεία, γιατί δεν υπάρχουν πλήρη στοιχεία εκμετάλλυσής τους.

4. ΕΕ: Παραγωγή πρωτογενούς ενέργειας⁽¹⁾, 2018 - 2021

1.000 τόνοι ισοδύναμου πετρελαίου

Χώρες	2018	2019	2020	2021
-------	------	------	------	------

Ευρωζώνη

Αυστρία (AT)	12.029,7	12.416,2	12.410,8	12.555,5
Βέλγιο (BE)	11.316,1	15.184,2	13.327,4	17.369,9
Γαλλία (FR)	137.418,8	134.127,1	122.605,2	130.808,5
Γερμανία (DE)	113.317,5	105.275,9	97.903,6	101.131,8
Ελλάς (EL)	7.534,7	6.369,1	4.950,1	5.193,0
Εσθονία (EE)	6.089,3	5.088,2	4.394,8	4.407,5
Ιρλανδία (IE)	5.043,2	4.157,3	3.555,0	3.033,4
Ισπανία (ES)	34.338,3	34.671,7	35.418,3	36.271,8
Ιταλία (IT)	37.342,1	36.909,8	37.479,5	36.675,8
Κροατία (HR)	4.195,3	3.900,4	3.732,4	3.955,6
Κύπρος (CY)	196,7	208,4	215,5	237,8
Λετονία (LV)	2.860,7	2.828,2	2.709,9	2.712,0
Λιθουανία (LT)	2.056,8	2.041,1	2.031,6	2.235,7
Λουξεμβούργο (LU)	210,6	235,1	307,6	313,3
Μάλτα (MT)	33,6	36,2	41,4	44,8
Ολλανδία (NE)	36.890,3	33.100,0	27.485,3	26.615,2
Πορτογαλία (PT)	6.497,2	6.552,1	6.795,3	6.951,6
Σλοβακία (SK)	5.999,9	6.940,0	6.750,6	6.952,0
Σλοβενία (SI)	3.414,3	3.381,5	3.523,2	3.281,8
Φινλανδία (FI)	19.506,6	18.949,1	18.025,1	19.472,5

Εκτός Ευρωζώνης

Βουλγαρία (BG)	11.957,4	11.690,8	10.831,0	12.127,9
Δανία (DK)	13.883,6	12.491,0	9.527,0	9.571,9
Ουγγαρία (HU)	10.871,6	10.786,7	10.588,8	10.652,0
Πολωνία (PL)	64.620,7	62.142,7	57.976,6	60.107,2
Ρουμανία (RO)	25.059,0	24.529,9	22.360,9	22.972,4
Σουηδία (SE)	36.598,6	37.021,2	34.471,3	35.702,7
Τσεχία (CZ)	27.343,6	26.600,1	23.506,3	24.376,0

Πηγή: Eurostat.

(1) Πρωτογενής παραγωγή ονομάζεται κάθε είδους εξόρυξη ενεργειακών προϊόντων από φυσικές πηγές σε μορφή που να μπορούν να χρησιμοποιηθούν. Παραγωγή πρωτογενούς ενέργειας είναι, για παράδειγμα, η εκμετάλλευση των φυσικών πόρων από ανθρακωρυχεία, κοιτάσματα αργού πετρελαίου, υδροηλεκτρικούς σταθμούς ή η παραγωγή βιοκαυσίμων. Η μετατροπή ενέργειας από μια μορφή σε μια άλλη, όπως η παραγωγή ηλεκτρικής ενέργειας ή ατμού σε θερμοηλεκτρικούς σταθμούς ή η παραγωγή οπτάνθρακα σε καμίνους ανθρακοποίησης, δεν αποτελεί πρωτογενή παραγωγή ενέργειας.

Οικοδόμηση

1. Δημόσια και ιδιωτική οικοδομική

Περιφέρεια	Αριθμός αδειών		
	2020	2021	2022
Σύνολο Χώρας	18.928	23.970	25.165
Ανατολική Μακεδονία και Θράκη	956	1.318	1.294
Κεντρική Μακεδονία	2.677	3.267	3.457
Δυτική Μακεδονία	253	295	359
Θεσσαλία	1.201	1.545	1.567
Ήπειρος	675	916	847
Ιόνια Νησιά	1.277	1.540	1.576
Δυτική Ελλάδα	1.249	1.667	1.541
Στερεά Ελλάδα	1.067	1.431	1.418
Πελοπόννησος	1.493	1.917	2.007
Αττική	3.969	5.327	5.867
Βόρειο Αιγαίο	418	594	672
Νότιο Αιγαίο	1.901	2.170	2.534
Κρήτη	1.792	1.983	2.026

δραστηριότητα, 2020 - 2022

Επιφάνεια (m ²)			Όγκος (m ³)		
2020	2021	2022	2020	2021	2022
4.129.281	6.055.305	5.560.898	17.585.843	25.627.052	25.139.489
206.463	347.599	366.610	828.269	1.601.496	1.867.015
593.776	849.538	870.572	2.876.088	4.112.221	4.253.362
57.331	92.092	56.962	277.388	429.722	285.326
298.843	388.195	352.304	1.542.681	1.883.082	1.633.043
180.674	290.921	209.015	804.862	1.263.529	899.613
277.498	337.229	259.779	949.699	1.170.695	885.623
199.123	291.029	199.488	839.836	1.161.244	834.843
217.716	306.297	252.094	1.288.242	1.732.004	1.461.070
232.532	388.846	299.816	865.391	1.827.428	1.263.122
1.122.321	1.683.439	1.678.743	4.715.088	6.390.188	8.005.442
57.895	89.642	91.075	204.367	348.589	320.872
322.588	481.164	494.771	1.064.910	1.611.311	1.700.130
362.521	509.314	429.669	1.329.022	2.095.543	1.730.028

2. Δείκτες τιμών κατηγοριών έργων (παραγωγού) και κόστους κατασκευής νέων κτηρίων κατοικιών, 2019 - 2022 (Q4)

2015=100,0

	2019	2020	2021	2022	2022 Q4
Δείκτης τιμών κατηγοριών έργων	98,1	98,0	100,3	107,1	109,5
Δείκτης συνολικού κόστους	99,2	99,3	102,5	111,5	114,7
Δείκτης κόστους υλικών	99,6	99,3	103,1	114,4	118,4
Δείκτης κόστους εργασίας	98,6	99,3	101,7	106,7	108,6

3. Εξέλιξη του Δείκτη Παραγωγής 2015 =

Έτος και τρίμηνο	Δείκτης Παραγωγής στις Κατασκευές	
	Δείκτης	Ετήσια μεταβολή %
2018: Α' τρίμηνο	60,74	-21,9
Β' »	69,49	-19,3
Γ' »	72,44	-7,1
Δ' τρίμηνο	95,56	-8,8
Μέσος ετήσιος	74,56	-14,0
2019: Α' τρίμηνο	54,08	-11,0
Β' »	74,14	6,7
Γ' »	65,25	-9,9
Δ' τρίμηνο	86,84	-9,1
Μέσος ετήσιος	70,08	-6,0
2020: Α' τρίμηνο	50,72	-6,2
Β' »	53,45	-27,9
Γ' »	63,27	-3,0
Δ' τρίμηνο	85,96	-1,0
Μέσος ετήσιος	63,35	-9,6
2021: Α' τρίμηνο	48,12	-5,1
Β' »	63,35	18,5
Γ' »	66,30	4,8
Δ' τρίμηνο	93,07	8,3
Μέσος ετήσιος	67,71	6,9
2022*: Α' τρίμηνο	54,91	14,1
Β' »	79,72	25,8
Γ' »	79,95	20,6
Δ' τρίμηνο	122,19	31,3
Μέσος ετήσιος	84,19	24,3

* = Προσωρινά στοιχεία.

(1) Τα στοιχεία έχουν προσαρμοστεί σύμφωνα με τον πραγματικό αριθμό εργασιών ημερών.

στις Κατασκευές, 2018 - 2022 (Q4)⁽¹⁾ 100,0

Δείκτης Παραγωγής Οικοδομικών Έργων (Κτηρίων)		Δείκτης Παραγωγής Έργων Πολιτικού Μηχανικού	
Δείκτης	Ετήσια μεταβολή %	Δείκτης	Ετήσια μεταβολή %
55,43	-20,7	64,15	-22,5
66,21	-9,6	71,60	-24,2
64,99	-0,4	77,23	-10,4
94,78	0,8	96,06	-13,9
70,35	-6,9	77,26	-17,6
55,42	0,0	53,22	-17,0
69,73	5,3	76,97	7,5
61,76	-5,0	67,49	-12,6
77,11	-18,6	93,09	-3,1
66,01	-6,2	72,69	-5,9
55,70	0,5	47,53	-10,7
55,52	-20,4	52,12	-32,3
57,92	-6,2	66,70	-1,2
79,67	3,3	89,99	-3,3
62,20	-5,8	64,09	-11,8
47,30	-15,1	48,65	2,4
71,46	28,7	58,14	11,5
72,16	24,6	62,54	-6,2
95,62	20,0	91,44	1,6
71,63	15,2	65,19	1,7
56,68	19,8	53,78	10,6
82,53	15,5	77,91	34,0
77,53	7,4	81,51	30,3
118,97	24,4	124,26	35,9
83,93	17,2	84,36	29,4

4. ΕΕ: Ετήσιες μεταβολές (%) του Δείκτη Παραγωγής στις Κατασκευές, 2018 - 2022

Χώρες	2018	2019	2020	2021	2022
ΕΕ 27	2,7	2,5	-5,0	5,0	⁽²⁾ 2,6
Ευρωζώνη					
Αυστρία (AT)	6,9	5,7	-4,4	7,6	*2,8
Βέλγιο (BE)	1,6	-0,3	-8,2	4,2	1,5
Γαλλία (FR)	-0,2	0,4	-14,8	11,4	1,3
Γερμανία (DE)	0,3	3,4	3,0	-1,6	-1,5
Ελλάς (EL)	-14,0	-6,0	-9,6	6,9	24,3
Εσθονία (EE)	12,3	5,8	-6,1	9,4	...
Ιρλανδία (IE)	10,2	5,8	-9,3	-3,0	...
Ισπανία (ES)	*2,0	*-2,0	*-12,9	*-6,2	*-7,2
Ιταλία (IT)	1,0	3,0	-7,8	24,1	...
Κροατία (HR)	4,9	8,2	3,8	9,5	...
Κύπρος (CY)	17,3	11,9	-6,7	4,7	...
Λετονία (LV)	21,8	2,9	2,7	-6,1	-11,4
Λιθουανία (LT)	13,6	8,1	-2,1	5,4	4,5
Λουξεμβούργο (LU)	4,2	1,2	-8,3	6,1	...
Μάλτα (MT)	4,9	25,1	5,8	5,3	...
Ολλανδία (NE)	4,6	*5,2	*-0,8	*1,3	*4,9
Πορτογαλία (PT)	3,5	2,8	-3,3	3,0	2,0
Σλοβακία (SK)	8,0	-3,4	-11,5	-1,8	-0,5
Σλοβενία (SI)	20,0	3,3	-0,7	-0,5	*33,9
Φινλανδία (FI)	⁽¹⁾ 2,3	⁽¹⁾ -0,2	⁽¹⁾ 0,3	⁽¹⁾ 3,5	⁽¹⁾ 2,1
Εκτός Ευρωζώνης					
Βουλγαρία (BG)	1,5	3,9	-5,5	2,6	*0,8
Δανία (DK)	3,3	1,9	2,7	7,2	...
Ουγγαρία (HU)	21,2	20,7	-9,8	11,9	3,3
Πολωνία (PL)	19,7	3,7	-4,3	1,5	8,2
Ρουμανία (RO)	*-3,9	*27,1	*16,0	*-1,0	*13,3
Σουηδία (SE)	6,6	0,7	-0,9	*1,4	*0,9
Τσεχία (CZ)	9,1	2,6	-6,1	2,4	1,9

Πηγή: Eurostat.

* = Προσωρινά στοιχεία.

... = Μη διαθέσιμα στοιχεία.

(1) Εκτιμήσεις.

(2) Εκτιμήσεις της Eurostat.

Εμπόριο

1. Εξέλιξη του Δείκτη Κύκλου Εργασιών στο 2015 =

Έτος και μήνας	Γενικός Δείκτης		Γενικός Δείκτης (εκτός καυσίμων - λιπαντικών)	
	Δείκτης	Ετήσια μεταβολή %	Δείκτης	Ετήσια μεταβολή %
2021	110,3	11,5	114,1	10,9
2022	123,9	12,3	124,7	9,3
2022: 5	112,6	4,6	114,5	1,3
6	129,6	12,0	129,7	8,1
7	130,6	12,2	130,5	9,1
8	133,8	15,0	135,2	13,3
9	129,1	10,2	130,8	7,6
10	130,8	8,5	130,0	5,7
11	128,7	12,6	128,0	9,8
12	137,6	9,0	143,0	9,4
2023: 1*	116,4	10,8	117,3	12,8

* = Προσωρινά στοιχεία.

(1) Στοιχεία διορθωμένα σύμφωνα με τον αριθμό εργασιμών ημερών τυπικού μήνα ίσης χρονικής διάρκειας.

2. Εξέλιξη του Δείκτη Όγκου στο 2015 =

Έτος και μήνας	Γενικός Δείκτης		Γενικός Δείκτης (εκτός καυσίμων - λιπαντικών)	
	Δείκτης	Ετήσια μεταβολή %	Δείκτης	Ετήσια μεταβολή %
2021	108,9	10,2	113,4	10,5
2022	112,4	3,2	115,5	1,9
2022: 5	102,2	-4,6	106,9	-5,4
6	114,0	1,2	118,1	0,7
7	119,3	2,1	122,9	1,6
8	123,0	5,2	127,0	5,0
9	114,1	1,2	117,2	-0,6
10	113,8	-1,9	115,0	-3,7
11	111,8	1,1	113,1	-0,8
12	119,9	-1,1	125,6	-0,9
2023: 1*	104,4	1,4	105,9	2,5

* = Προσωρινά στοιχεία.

(1) Στοιχεία διορθωμένα σύμφωνα με τον αριθμό εργασιμών ημερών τυπικού μήνα ίσης χρονικής διάρκειας.

3. Εξέλιξη του Δείκτη Απασχολουμένων στο 2015 =

Έτος και τρίμηνο	Γενικός Δείκτης		Γενικός Δείκτης (εκτός των απασχολουμένων στον κλάδο καυσίμων αυτοκινήτων)	
	Δείκτης	Ετήσια μεταβολή %	Δείκτης	Ετήσια μεταβολή %
2021	106,7	1,3	107,1	1,2
2022	107,3	0,6	107,9	0,7
2022: Q1	105,6	1,2	106,2	1,7
Q2	108,8	1,9	109,5	2,3
Q3	108,8	1,5	109,3	1,4
Q4	105,9	-2,4	106,5	-2,4

Λιανικό Εμπόριο, 2021 - 2023 (Ιανουάριος)⁽¹⁾ 100,0

Καταστήματα ειδών διατροφής		Καταστήματα καυσίμων - λιπαντικών		Λοιπά καταστήματα (εκτός τροφίμων, καυσίμων - λιπαντικών)	
Δείκτης	Ετήσια μεταβολή %	Δείκτης	Ετήσια μεταβολή %	Δείκτης	Ετήσια μεταβολή %
112,7	4,4	93,3	14,9	118,4	18,5
121,6	7,9	119,6	28,2	131,2	10,8
109,4	0,9	103,6	23,2	122,6	1,8
127,8	12,5	128,1	32,9	135,2	4,6
130,5	15,0	130,5	27,7	133,9	4,1
139,8	13,2	126,7	22,8	134,4	13,7
128,3	10,6	121,0	24,1	136,9	5,1
124,4	5,5	133,0	21,2	139,1	5,9
114,1	9,9	130,8	25,9	145,4	10,2
131,7	7,7	113,8	7,3	158,2	11,1
112,4	9,2	112,1	2,7	125,2	16,0

Λιανικό Εμπόριο, 2021 - 2023 (Ιανουάριος)⁽¹⁾ 100,0

Καταστήματα ειδών διατροφής		Καταστήματα καυσίμων - λιπαντικών		Λοιπά καταστήματα (εκτός τροφίμων, καυσίμων - λιπαντικών)	
Δείκτης	Ετήσια μεταβολή %	Δείκτης	Ετήσια μεταβολή %	Δείκτης	Ετήσια μεταβολή %
109,3	3,4	83,8	1,8	127,0	19,7
107,8	-1,4	86,5	3,2	135,9	7,0
98,2	-7,5	69,8	-9,8	128,1	-0,5
112,4	2,5	80,3	-8,9	135,9	1,3
115,4	4,5	86,9	-4,1	145,9	1,4
122,2	2,3	91,7	1,1	148,0	9,5
110,9	0,1	90,0	5,4	135,0	0,7
106,4	-5,8	95,9	2,9	135,2	0,1
96,6	-2,3	93,0	7,0	143,1	2,0
111,6	-4,6	88,9	-1,3	152,9	4,2
94,4	-3,1	87,6	-3,2	150,9	25,2

Λιανικό Εμπόριο, 2021 και 2022 (Q4) 100,0

Δείκτης απασχολουμένων στον κλάδο ειδών διατροφής		Δείκτης απασχολουμένων εκτός των κλάδων διατροφής και καυσίμων	
Δείκτης	Ετήσια μεταβολή %	Δείκτης	Ετήσια μεταβολή %
115,6	3,6	97,9	-1,8
116,5	0,8	98,6	0,7
112,8	-1,0	99,1	5,1
119,1	2,4	99,3	2,4
118,7	1,4	99,2	1,4
115,5	0,3	96,9	-5,6

4. Αφίξεις - Εισαγωγές, Αποστολές - Εξαγωγές, ενδοκοινοτικό εμπόριο - εμπόριο με τρίτες χώρες, με πετρελαιοειδή, 2017 - 2022⁽¹⁾⁽²⁾

Δισεκατομμύρια ευρώ

	2017	2018	2019	2020	2021	2022*
Αφίξεις - Εισαγωγές						
Σύνολο	47,36	54,12	55,74	48,95	65,46	93,05
Ευρωπαϊκή Ένωση	25,00	27,09	28,57	27,98	33,83	39,80
Τρίτες χώρες	22,35	27,03	27,16	20,98	31,63	53,24
Αποστολές - Εξαγωγές						
Σύνολο	28,87	33,47	33,87	30,80	40,00	54,68
Ευρωπαϊκή Ένωση	14,38	16,48	17,75	17,70	21,52	30,13
Τρίτες χώρες	14,49	16,99	16,12	13,10	18,47	24,54
<i>(Ετήσια μεταβολή %)</i>						
Αφίξεις - Εισαγωγές						
Σύνολο	11,9	14,3	3,0	-12,2	33,7	42,2
Ευρωπαϊκή Ένωση	9,1	8,3	5,5	-2,1	20,9	17,7
Τρίτες χώρες	15,3	20,9	0,5	-22,8	50,8	68,3
Αποστολές - Εξαγωγές						
Σύνολο	13,4	16,0	1,2	-9,1	29,9	36,7
Ευρωπαϊκή Ένωση	8,5	14,6	7,7	-0,3	21,6	40,0
Τρίτες χώρες	18,9	17,3	-5,1	-18,8	41,1	32,8

* = Προσωρινά στοιχεία.

Γενική παρατήρηση: Τυχόν διαφορές μεταξύ του αθροίσματος των επιμέρους ποσών και των συνόλων οφείλονται στη στρογγυλοποίηση.

- (1) Τα στοιχεία Διεθνούς Εμπορίου Αγαθών για τα έτη 2010 – 2018 έχουν αναθεωρηθεί, στο πλαίσιο των απαιτήσεων των Ευρωπαϊκών Κανονισμών 96/2010 και 113/2010. Η αναθεώρηση αφορά στην κατηγορία της Τυποποιημένης Ταξινόμησης Διεθνούς Εμπορίου «Μηχανήματα και υλικό μεταφορών» (SITC 7) και, συγκεκριμένα, στις αφίξεις - εισαγωγές, αποστολές - εξαγωγές πλοίων και αεροσκαφών.
- (2) Εφεξής οι εισαγωγές και οι εξαγωγές του διμερούς εμπορίου με το Ηνωμένο Βασίλειο περιλαμβάνονται στα αντίστοιχα μεγέθη του εμπορίου με τις τρίτες χώρες, δεδομένου ότι το Ηνωμένο Βασίλειο θεωρείται πλέον χώρα εκτός ΕΕ. Για λόγους διασφάλισης της διαχρονικής συγκρισιμότητας των στατιστικών, οι χρονοσειρές έχουν παραχθεί εκ νέου, περιλαμβάνοντας το Ηνωμένο Βασίλειο στις τρίτες χώρες.

Αφίξεις - Εισαγωγές, με πετρελαιοειδή (δισ. ευρώ)



Αποστολές - Εξαγωγές, με πετρελαιοειδή (δισ. ευρώ)

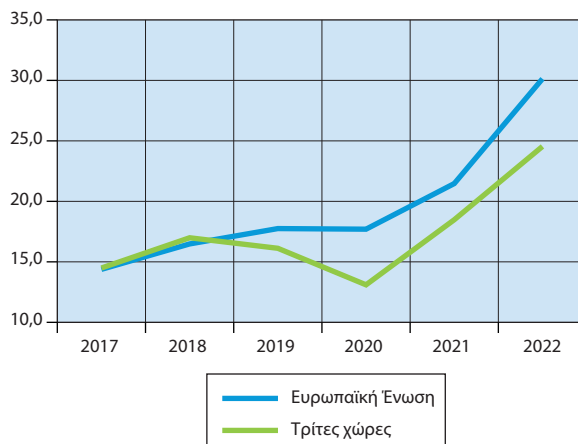

5. Αφίξεις - Εισαγωγές, Αποστολές - Εξαγωγές, κατά χώρα

Δισεκατομμύρια ευρώ

Χώρες ⁽¹⁾	2010	
	Αξία	Ποσοστό (%) συνόλου

Αφίξεις - Εισαγωγές

Γερμανία	6,03	12,2
Ιταλία	5,21	10,5
Ρωσία	4,83	9,7
Ολλανδία	2,66	5,4
Γαλλία	2,59	5,2
Κίνα	2,26	4,6
Βέλγιο	1,70	3,4
Ισπανία	1,61	3,2
Ηνωμένες Πολιτείες	1,41	2,8
Νότιος Κορέα	0,78	1,6
Λοιπές χώρες	20,58	41,4

Αποστολές - Εξαγωγές

Γερμανία	1,96	9,3
Ιταλία	1,95	9,2
Κύπρος	1,45	6,9
Τουρκία	1,21	5,7
Βουλγαρία	1,15	5,4
Ηνωμένο Βασίλειο	1,02	4,8
Ηνωμένες Πολιτείες	0,98	4,6
Γαλλία	0,66	3,1
Ρουμανία	0,64	3,0
Γιβραλτάρ	0,63	3,0
Λοιπές χώρες	9,50	44,9

* = Προσωρινά στοιχεία.

Γενική παρατήρηση: Τυχόν διαφορές μεταξύ του αθροίσματος των επιμέρους ποσών και των συνόλων οφείλονται στη στρογγυλοποίηση.

(1) Οι χώρες εμφανίζονται σε φθίνουσα σειρά, με βάση τις εισαγωγές και τις εξαγωγές, αντίστοιχα, του 2010.

εταίρο, με πετρελαιοειδή, 2010, 2015, 2022⁽²⁾

2015		2022*	
Αξία	Ποσοστό (%) συνόλου	Αξία	Ποσοστό (%) συνόλου

4,69	11,1	8,59	9,2
3,64	8,6	6,36	6,8
3,40	8,1	9,33	10,0
2,42	5,7	4,49	4,8
1,95	4,6	3,42	3,7
2,55	6,0	7,91	8,5
1,44	3,4	2,42	2,6
1,60	3,8	2,75	3,0
0,58	1,4	3,45	3,7
0,39	0,9	0,59	0,6
19,54	46,3	43,73	47,0

1,89	7,3	3,54	6,5
2,94	11,4	5,70	10,4
1,54	6,0	3,23	5,9
1,71	6,6	2,50	4,6
1,36	5,3	4,30	7,9
1,10	4,3	2,14	3,9
1,20	4,6	2,22	4,1
0,67	2,6	1,69	3,1
0,73	2,8	1,82	3,3
0,40	1,5	1,21	2,2
12,23	47,5	26,32	48,1

(2) Τα στοιχεία Διεθνούς Εμπορίου Αγαθών για τα έτη 2010 – 2018 έχουν αναθεωρηθεί, στο πλαίσιο των απαιτήσεων των Ευρωπαϊκών Κανονισμών 96/2010 και 113/2010. Η αναθεώρηση αφορά στην κατηγορία της Ταυτοποιημένης Ταξινόμησης Διεθνούς Εμπορίου «Μηχανήματα και υλικό μεταφορών» (SITC 7) και, συγκεκριμένα, στις αφίξεις - εισαγωγές, αποστολές - εξαγωγές πλοίων και αεροσκαφών.

Αφίξεις - Εισαγωγές (%), 2022

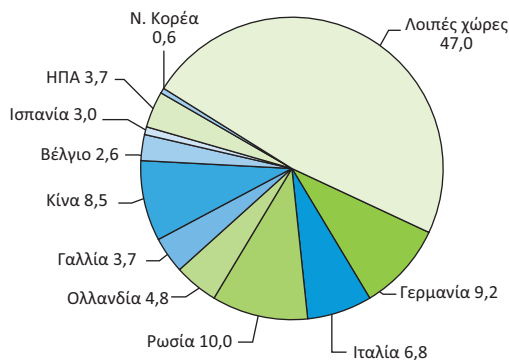

Αποστολές - Εξαγωγές (%), 2022

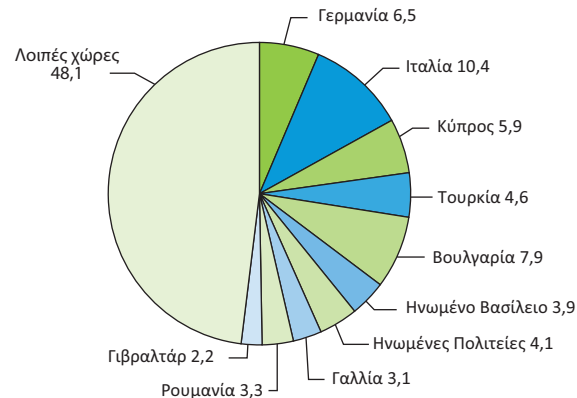

6. Αφίξεις - Εισαγωγές κατά κύριες κατηγορίες προϊόντων της ΤΤΔΕ⁽¹⁾, 2018 - 2022⁽²⁾

Δισεκατομμύρια ευρώ

	2018	2019	2020	2021	2022*
Σύνολο	54,12	55,74	48,95	65,46	93,05
Πρωτογενή αγαθά (0 - 4)	24,03	23,30	17,46	26,31	44,45
Τρόφιμα, ποτά, καπνός (0 + 1)	6,42	6,75	6,23	7,18	9,10
Πρώτες ύλες (2 + 4)	1,64	1,63	1,52	2,19	2,89
Προϊόντα ενέργειας (3)	15,96	14,92	9,71	16,93	32,47
Βιομηχανικά αγαθά (5 - 8)	30,04	32,17	31,39	37,99	47,32
Χημικά (5)	7,98	8,65	9,98	11,00	12,28
Μηχανές και εξοπλισμός μεταφορών (7)	9,70	10,53	9,88	12,43	15,63
Άλλα βιομηχανικά αγαθά (6 + 8)	12,36	12,98	11,53	14,57	19,40
Προϊόντα, μη κατονομαζόμενα (9)	0,05	0,27	0,10	1,16	1,28

(Ετήσια μεταβολή %)

	2018	2019	2020	2021	2022*
Σύνολο	14,3	3,0	-12,2	33,7	42,2
Πρωτογενή αγαθά (0 - 4)	19,7	-3,0	-25,1	50,7	69,0
Τρόφιμα, ποτά, καπνός (0 + 1)	1,9	5,1	-7,7	15,3	26,8
Πρώτες ύλες (2 + 4)	5,9	-0,5	-7,1	44,5	31,6
Προϊόντα ενέργειας (3)	30,7	-6,6	-34,9	74,3	91,7
Βιομηχανικά αγαθά (5 - 8)	11,1	7,1	-2,4	21,0	24,5
Χημικά (5)	7,5	8,4	15,3	10,2	11,7
Μηχανές και εξοπλισμός μεταφορών (7)	17,4	8,6	-6,2	25,8	25,8
Άλλα βιομηχανικά αγαθά (6 + 8)	9,0	5,0	-11,2	26,3	33,2
Προϊόντα, μη κατονομαζόμενα (9)	-79,8	421,4	-62,6	1.044,4	10,3

* = Προσωρινά στοιχεία.

Γενική παρατήρηση: Τυχόν διαφορές μεταξύ του αθροίσματος των επιμέρους ποσών και των συνόλων οφείλονται στη στρογγυλοποίηση.

- (1) ΤΤΔΕ: Τυποποιημένη Ταξινόμηση (του) Διεθνούς Εμπορίου.
 (2) Τα στοιχεία Διεθνούς Εμπορίου Αγαθών για τα έτη 2010 - 2018 έχουν αναθεωρηθεί, στο πλαίσιο των απαιτήσεων των Ευρωπαϊκών Κανονισμών 96/2010 και 113/2010. Η αναθεώρηση αφορά στην κατηγορία της Τυποποιημένης Ταξινόμησης Διεθνούς Εμπορίου «Μηχανήματα και υλικό μεταφορών» (SITC 7) και, συγκεκριμένα, στις αφίξεις - εισαγωγές, αποστολές - εξαγωγές πλοίων και αεροσκαφών.

7. Αποστολές - Εξαγωγές κατά κύριες κατηγορίες προϊόντων της ΤΤΔΕ⁽¹⁾, 2018 - 2022⁽²⁾

Δισεκατομμύρια ευρώ

	2018	2019	2020	2021	2022*
Σύνολο	33,47	33,87	30,80	40,00	54,68
Πρωτογενή αγαθά (0 - 4)	18,90	18,14	14,69	20,71	31,17
Τρόφιμα, ποτά, καπνός (0 + 1)	5,34	5,57	6,12	6,82	8,08
Πρώτες ύλες (2 + 4)	2,08	1,90	1,84	2,63	2,98
Προϊόντα ενέργειας (3)	11,48	10,67	6,73	11,26	20,11
Βιομηχανικά αγαθά (5 - 8)	14,01	15,20	15,65	18,75	22,82
Χημικά (5)	3,49	4,11	5,05	5,66	6,03
Μηχανές και εξοπλισμός μεταφορών (7)	2,93	3,18	3,27	3,88	4,95
Άλλα βιομηχανικά αγαθά (6 + 8)	7,59	7,91	7,33	9,21	11,83
Προϊόντα, μη κατονομαζόμενα (9)	0,56	0,54	0,46	0,54	0,69

(Ετήσια μεταβολή %)

	2018	2019	2020	2021	2022*
Σύνολο	16,0	1,2	-9,1	29,9	36,7
Πρωτογενή αγαθά (0 - 4)	18,7	-4,0	-19,0	41,0	50,5
Τρόφιμα, ποτά, καπνός (0 + 1)	5,1	4,3	9,8	11,4	18,5
Πρώτες ύλες (2 + 4)	11,5	-8,7	-3,3	43,0	13,5
Προϊόντα ενέργειας (3)	27,9	-7,1	-36,9	67,3	78,5
Βιομηχανικά αγαθά (5 - 8)	13,0	8,5	3,0	19,8	21,7
Χημικά (5)	13,7	17,6	22,9	12,1	6,5
Μηχανές και εξοπλισμός μεταφορών (7)	13,5	8,6	2,8	18,8	27,6
Άλλα βιομηχανικά αγαθά (6 + 8)	12,4	4,2	-7,2	25,5	28,5
Προϊόντα, μη κατονομαζόμενα (9)	4,2	-3,7	-13,5	15,8	28,4

* = Προσωρινά στοιχεία.

Γενική παρατήρηση: Τυχόν διαφορές μεταξύ του αθροίσματος των επιμέρους ποσών και των συνόλων οφείλονται στη στρογγυλοποίηση.

- (1) ΤΤΔΕ: Τυποποιημένη Ταξινόμηση (του) Διεθνούς Εμπορίου.
 (2) Τα στοιχεία Διεθνούς Εμπορίου Αγαθών για τα έτη 2010 - 2018 έχουν αναθεωρηθεί, στο πλαίσιο των απαιτήσεων των Ευρωπαϊκών Κανονισμών 96/2010 και 113/2010. Η αναθεώρηση αφορά στην κατηγορία της Τυποποιημένης Ταξινόμησης Διεθνούς Εμπορίου «Μηχανήματα και υλικό μεταφορών» (SITC 7) και, συγκεκριμένα, στις αφίξεις - εισαγωγές, αποστολές - εξαγωγές πλοίων και αεροσκαφών.

8. Εμπορικό Ισοζύγιο, 2018 - 2022⁽¹⁾

Δισεκατομμύρια ευρώ

	2018	2019	2020	2021	2022*
Αφίξεις - Εισαγωγές					
Συμπεριλαμβανομένης της αξίας των πλοίων	54,12	55,74	48,95	65,46	93,05
Εξαιρουμένης της αξίας των πλοίων	53,92	55,26	48,72	65,30	92,62
Εξαιρουμένων των πετρελαιοειδών και συμπεριλαμβανομένης της αξίας των πλοίων	38,63	41,35	39,62	48,88	61,56
Αποστολές - Εξαγωγές					
Συμπεριλαμβανομένης της αξίας των πλοίων	33,47	33,87	30,80	40,00	54,68
Εξαιρουμένης της αξίας των πλοίων	33,34	33,78	30,64	39,87	54,57
Εξαιρουμένων των πετρελαιοειδών και συμπεριλαμβανομένης της αξίας των πλοίων	22,20	23,31	24,13	28,96	35,16
Εμπορικό ισοζύγιο, συμπεριλαμβανομένης της αξίας των πλοίων	-20,65	-21,86	-18,15	-25,46	-38,37
Εμπορικό ισοζύγιο, εξαιρουμένης της αξίας των πλοίων	-20,58	-21,49	-18,08	-25,43	-38,06
Εμπορικό ισοζύγιο, εξαιρουμένων των πετρελαιοειδών και συμπεριλαμβανομένης της αξίας των πλοίων	-16,43	-18,04	-15,50	-19,92	-26,40
Εισαγωγές ως ποσοστό επί του ΑΕΠ	30,1	30,4	29,6	36,0	44,7
Εξαγωγές ως ποσοστό επί του ΑΕΠ	18,6	18,5	18,6	22,0	26,3
Εμπορικό ισοζύγιο ως ποσοστό επί του ΑΕΠ	-11,5	-11,9	-11,0	-14,0	-18,4
(Ετήσια μεταβολή %)					
Αφίξεις - Εισαγωγές					
Συμπεριλαμβανομένης της αξίας των πλοίων	14,3	3,0	-12,2	33,7	42,2
Εξαιρουμένης της αξίας των πλοίων	14,2	2,5	-11,8	34,0	41,8
Εξαιρουμένων των πετρελαιοειδών και συμπεριλαμβανομένης της αξίας των πλοίων	8,8	7,1	-4,2	23,4	25,9
Αποστολές - Εξαγωγές					
Συμπεριλαμβανομένης της αξίας των πλοίων	16,0	1,2	-9,1	29,9	36,7
Εξαιρουμένης της αξίας των πλοίων	15,9	1,3	-9,3	30,1	36,8
Εξαιρουμένων των πετρελαιοειδών και συμπεριλαμβανομένης της αξίας των πλοίων	11,0	5,0	3,5	20,0	21,4
Έλλειμμα του εμπορικού ισοζυγίου, συμπεριλαμβανομένης της αξίας των πλοίων	11,7	5,9	-17,0	40,3	50,7
Έλλειμμα του εμπορικού ισοζυγίου, εξαιρουμένης της αξίας των πλοίων	11,4	4,4	-15,9	40,7	49,7
Έλλειμμα του εμπορικού ισοζυγίου, εξαιρουμένων των πετρελαιοειδών και συμπεριλαμβανομένης της αξίας των πλοίων	6,0	9,8	-14,1	28,6	32,5

* = Προσωρινά στοιχεία.

Γενική παρατήρηση: Τυχόν διαφορές μεταξύ του αθροίσματος των επιμέρους ποσών και των συνόλων οφείλονται στη στρογγυλοποίηση.

(1) Τα στοιχεία Διεθνούς Εμπορίου Αγαθών για τα έτη 2010 – 2018 έχουν αναθεωρηθεί, στο πλαίσιο των απαιτήσεων των Ευρωπαϊκών Κανονισμών 96/2010 και 113/2010. Η αναθεώρηση αφορά στην κατηγορία της Τυποποιημένης Ταξινόμησης Διεθνούς Εμπορίου «Μηχανήματα και υλικό μεταφορών» (SITC 7) και, συγκεκριμένα, στις αφίξεις - εισαγωγές, αποστολές - εξαγωγές πλοίων και αεροσκαφών.

Αφίξεις - Εισαγωγές (δισ. ευρώ)

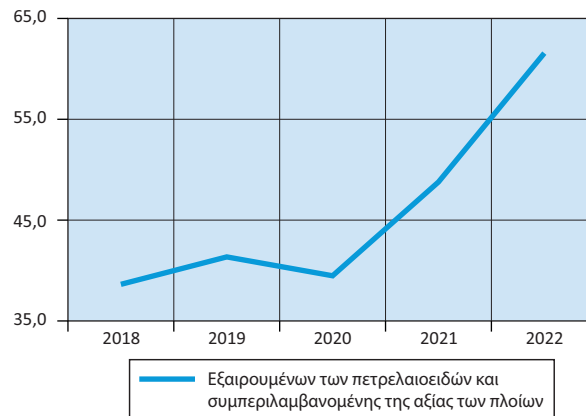

Αποστολές - Εξαγωγές (δισ. ευρώ)

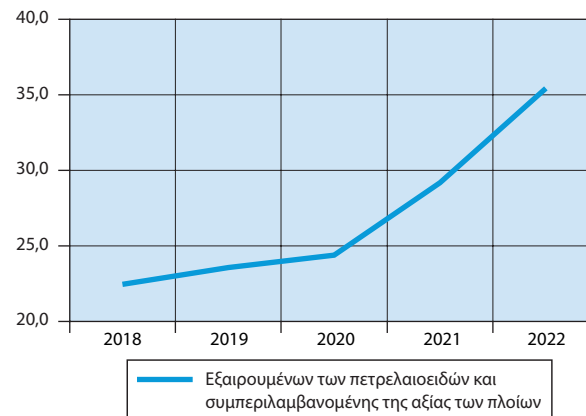

Εμπορικό ισοζύγιο (δισ. ευρώ)

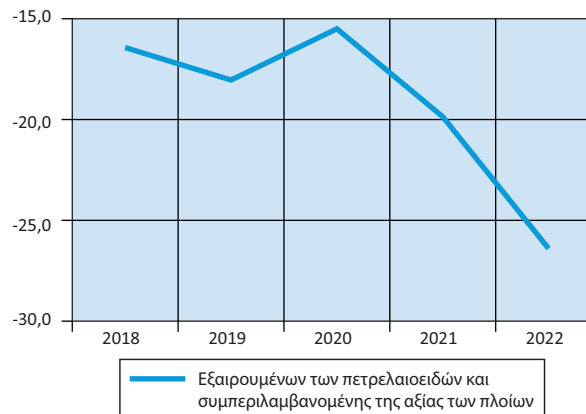

**9. ΕΕ: Ενδοκοινοτικό εμπόριο: Αφίξεις και Αποστολές,
2019 - 2021**

Δισεκατομμύρια ευρώ

Χώρες	Αφίξεις			Αποστολές		
	2019	2020	2021	2019	2020	2021
ΕΕ 27	3.012	2.793	3.384	3.072	2.855	3.443
Ευρωζώνη						
Αυστρία (AT)	126	116	142	108	102	119
Βέλγιο (BE)	229	213	280	260	239	310
Γαλλία (FR)	373	336	399	262	229	270
Γερμανία (DE)	695	647	766	698	636	751
Ελλάς (EL)	29	28	34	18	18	21
Εσθονία (EE)	12	11	14	10	9	12
Ιρλανδία (IE)	34	33	39	56	64	61
Ισπανία (ES)	182	162	194	178	165	200
Ιταλία (IT)	242	218	272	245	225	275
Κροατία (HR)	20	18	22	10	10	12
Κύπρος (CY)	5	4	6	1	1	1
Λετονία (LV)	13	12	15	9	9	11
Λιθουανία (LT)	21	21	26	16	16	20
Λουξεμβούργο (LU)	18	16	20	12	10	11
Μάλτα (MT)	4	3	4	2	1	1
Ολλανδία (NE)	229	217	264	414	388	494
Πορτογαλία (PT)	59	51	61	42	38	46
Σλοβακία (SK)	63	59	69	64	60	71
Σλοβενία (SI)	24	22	27	29	26	33
Φινλανδία (FI)	45	43	51	36	31	39
Εκτός Ευρωζώνης						
Βουλγαρία (BG)	21	19	24	19	18	23
Δανία (DK)	58	59	69	52	49	56
Ουγγαρία (HU)	77	72	86	87	83	94
Πολωνία (PL)	158	155	192	176	177	216
Ρουμανία (RO)	63	59	71	50	46	54
Σουηδία (SE)	93	89	105	75	71	86
Τσεχία (CZ)	118	109	132	141	134	154

Πηγή: Eurostat.

Μεταφορές

1. Χερσαίες μεταφορές, 2019 - 2022

	2019	2020	2021	2022
Κυκλοφορούντα οχήματα	8.402.294	8.530.050	8.698.421	8.882.981
Επιβατηγά	5.406.551	5.492.176	5.604.192	5.726.012
Λεωφορεία	26.479	26.539	26.584	26.560
Φορτηγά	1.359.341	1.373.727	1.391.841	1.405.971
Μοτοσυκλέτες	1.609.923	1.637.608	1.675.804	1.724.438
Οδικά τροχαία ατυχήματα	10.712	9.083	10.454	*11.199
Παθόντα πρόσωπα	13.690	11.402	12.980	*13.824
από τα οποία, νεκροί	688	584	624	*635

* = Προσωρινά στοιχεία.

2. Θαλάσσιες μεταφορές, 2019 - 2022

	2019	2020	2021	2022
Δύναμη ελληνικού εμπορικού στόλου:				
Πλοία	1.871	1.832	1.831	1.825
Χωρητικότητα (χιλ. ΚΟΧ)	42.510	40.426	39.326	38.232
Επιβάτες (χιλιάδες)	37.770	20.873	26.656	
Εσωτερικού	35.977	20.215	25.510	
Εξωτερικού	1.793	658	1.146	
Εμπορεύματα (χιλ. τόνοι)	161.618	150.445	149.610	
Εσωτερικού	32.850	27.895	28.596	
Εξωτερικού	128.768	122.550	121.014	

3. Αεροπορική κίνηση εσωτερικού και εξωτερικού, 2015 - 2020

Έτος	Πτήσεις αεροσκαφών	Επιβάτες (χιλιάδες)		Εμπορεύματα και ταχυδρομείο (τόνοι)
		Επιβιβασθέντες	Αποβιβασθέντες	
2015	444.249	24.468	24.344	92.616
2016	469.553	26.546	26.447	101.022
2017	484.129	28.860	29.005	98.223
2018	519.548	31.081	31.211	103.169
2019	526.155	32.050	32.119	103.283
2020	253.653	9.924	9.866	82.843

Πηγή: Υπηρεσία Πολιτικής Αεροπορίας.

4. Δείκτες κύκλου εργασιών στον τομέα των μεταφορών, 2019 - 2022

Μεταβολή (%)

2015=100,0

Κλάδοι οικονομικής δραστηριότητας	2019	2020	2021	2022
Χερσαίες μεταφορές και μεταφορές μέσω αγωγών	1,0	-17,8	11,4	19,9
Πλωτές μεταφορές	6,3	-25,8	8,1	34,4
Αεροπορικές μεταφορές	6,3	-65,9	63,5	105,8
Αποθήκευση και υποστηρικτικές προς μεταφορά δραστηριότητες	10,2	-14,6	15,6	28,2
Ταξιδιωτικά πρακτορεία, γραφεία οργανωμένων ταξιδιών, υπηρεσίες κρατήσεων κ.λπ.	3,1	-75,0	112,2	86,1

5. ΕΕ: Οδικές εμπορευματικές μεταφορές, 2018 - 2021

Χιλιάδες τόνοι

Χώρες	2018	2019	2020	2021
ΕΕ 27	13.230.394	13.527.022	13.003.185	13.651.391
Ευρωζώνη				
Αυστρία (AT)	393.313	402.083	373.064	403.502
Βέλγιο (BE)	285.505	283.945	273.251	277.828
Γαλλία (FR)	1.619.364	1.634.946	1.508.016	1.648.948
Γερμανία (DE)	3.200.925	3.208.232	3.119.646	3.107.981
Ελλάς (EL)	361.947	354.081	289.246	270.994
Εσθονία (EE)	28.494	28.373	23.281	28.894
Ιρλανδία (IE)	148.765	158.396	139.987	153.466
Ισπανία (ES)	1.474.486	1.542.109	1.467.774	1.626.362
Ιταλία (IT)	920.732	978.883	933.601	987.085
Κροατία (HR)	74.009	81.125	80.707	84.968
Κύπρος (CY)	29.308	29.361	26.041	27.670
Λετονία (LV)	76.701	73.755	75.660	81.562
Λιθουανία (LT)	89.105	100.802	107.042	113.135
Λουξεμβούργο (LU)	48.846	55.303	44.931	48.225
Μάλτα (MT)
Ολλανδία (NE)	680.065	688.837	684.348	701.990
Πορτογαλία (PT)	156.650	155.866	131.115	147.065
Σλοβακία (SK)	177.131	187.184	168.653	154.828
Σλοβενία (SI)	85.406	91.775	90.870	98.910
Φινλανδία (FI)	274.346	270.462	261.920	259.023
Εκτός Ευρωζώνης				
Βουλγαρία (BG)	143.199	114.574	136.229	157.376
Δανία (DK)	167.534	167.747	178.098	171.555
Ουγγαρία (HU)	206.669	202.631	188.118	219.919
Πολωνία (PL)	1.390.184	1.506.450	1.500.104	1.580.517
Ρουμανία (RO)	237.157	256.641	266.547	306.805
Σουηδία (SE)	481.319	449.362	475.232	492.496
Τσεχία (CZ)	479.235	504.099	459.703	500.288

Πηγή: Eurostat.

... = Μη διαθέσιμα στοιχεία.

Αγορά εργασίας

1. Πληθυσμός ηλικίας 15 ετών και άνω, κατά κατάσταση απασχόλησης, 2018 - 2022

Χιλιάδες	2018	2019	2020	2021	2022
Απασχολούμενοι	3.828,0	3.911,0	3.875,5	3.928,0	4.140,6
Άνεργοι ⁽¹⁾	915,0	818,9	755,0	677,7	588,2
Άτομα εκτός του εργατικού δυναμικού	4.397,1	4.373,6	4.448,5	4.459,7	4.321,3
Ποσοστό (%) απασχόλησης ⁽²⁾	41,9	43,0	42,7	43,3	45,8
Ποσοστό (%) ανεργίας	19,3	17,3	16,3	14,7	12,4

(1) Αφορά σε άτομα 15 - 74 ετών.

(2) Το ποσοστό απασχόλησης είναι το ποσοστό των απασχολουμένων επί του συνολικού πληθυσμού.

Ποσοστό (%) απασχόλησης και ανεργίας

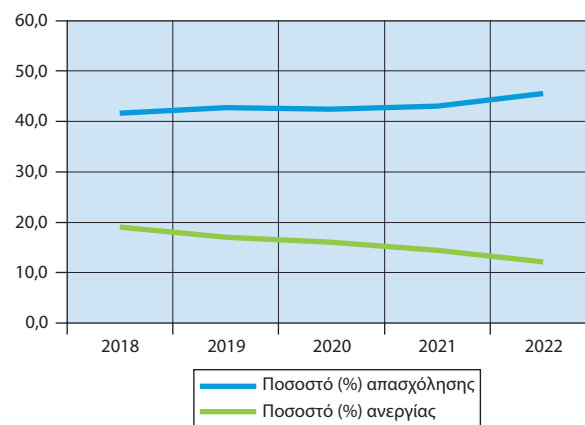

1α. Πληθυσμός ηλικίας 15 ετών και άνω, κατά κατάσταση απασχόλησης, τριμηνιαία στοιχεία, 2021 και 2022 (Q4)

Χιλιάδες	2021 Q4	2022 Q1	2022 Q2	2022 Q3	2022 Q4
Απασχολούμενοι	4.053,3	4.044,0	4.167,2	4.216,0	4.135,2
Άνεργοι ⁽¹⁾	617,4	647,2	591,6	555,6	558,4
Άτομα εκτός του εργατικού δυναμικού	4.389,3	4.364,6	4.293,1	4.276,6	4.351,0
Ποσοστό (%) απασχόλησης ⁽²⁾	44,7	44,7	46,0	46,6	45,7
Ποσοστό (%) ανεργίας	13,2	13,8	12,4	11,6	11,9

(1) Αφορά σε άτομα 15 - 74 ετών.

(2) Το ποσοστό απασχόλησης είναι το ποσοστό των απασχολουμένων επί του συνολικού πληθυσμού.

2. Πληθυσμός ηλικίας 15 ετών και άνω, κατά κατάσταση απασχόλησης και φύλο, 2018 - 2022

Χιλιάδες					
	2018	2019	2020	2021	2022
Πληθυσμός	9.140,1	9.103,5	9.079,0	9.065,4	9.050,2
Άρρενες	4.405,8	4.386,9	4.374,6	4.370,9	4.368,2
Θήλειες	4.734,4	4.716,7	4.704,4	4.694,5	4.681,9
Εργατικό δυναμικό	4.743,0	4.729,9	4.630,5	4.605,7	4.728,8
Άρρενες	2.644,7	2.634,8	2.583,5	2.561,0	2.637,0
Θήλειες	2.098,3	2.095,2	2.047,0	2.044,6	2.091,8
Απασχολούμενοι	3.828,0	3.911,0	3.875,5	3.928,0	4.140,6
Άρρενες	2.238,2	2.266,3	2.233,6	2.270,2	2.392,2
Θήλειες	1.589,8	1.644,7	1.641,9	1.657,8	1.748,4
Άνεργοι⁽¹⁾	915,0	818,9	755,0	677,7	588,2
Άρρενες	406,5	368,4	349,9	290,8	244,8
Θήλειες	508,5	450,5	405,1	386,8	343,4

(1) Αφορά σε άτομα 15 - 74 ετών.

Πληθυσμός ηλικίας 15 ετών και άνω, κατά κατάσταση απασχόλησης

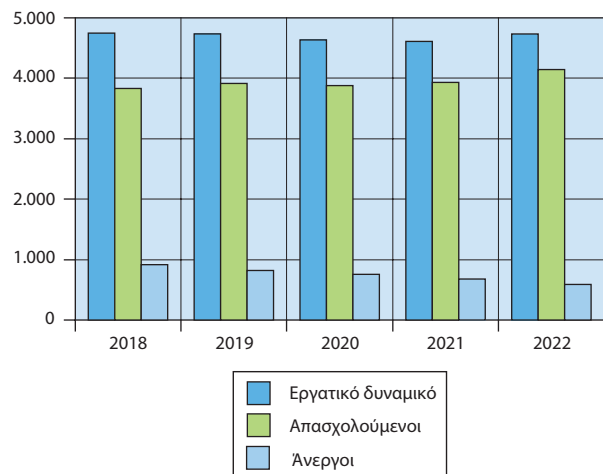

3. Απασχολούμενοι ηλικίας 15 ετών και άνω, κατά τομείς οικονομικής δραστηριότητας και φύλο, 2018 - 2022

Χιλιάδες					
	2018	2019	2020	2021	2022
Σύνολο	3.828,0	3.911,0	3.875,5	3.928,0	4.140,6
Άρρενες	2.238,2	2.266,3	2.233,6	2.270,2	2.392,2
Θήλειες	1.589,8	1.644,7	1.641,9	1.657,8	1.748,4
Πρωτογενής	469,6	453,6	412,0	446,0	461,4
Άρρενες	283,0	279,0	252,4	276,2	290,9
Θήλειες	186,6	174,6	159,6	169,8	170,5
Δευτερογενής	583,7	599,9	581,4	600,1	643,5
Άρρενες	460,3	470,6	454,3	461,0	506,8
Θήλειες	123,4	129,3	127,1	139,1	136,7
Τριτογενής	2.774,7	2.857,5	2.882,0	2.880,9	3.031,1
Άρρενες	1.494,9	1.516,7	1.526,8	1.532,4	1.591,1
Θήλειες	1.279,8	1.340,8	1.355,2	1.348,5	1.439,9
Δεν απάντησαν				1,0	4,6

Απασχολούμενοι ηλικίας 15 ετών και άνω, κατά τομείς οικονομικής δραστηριότητας

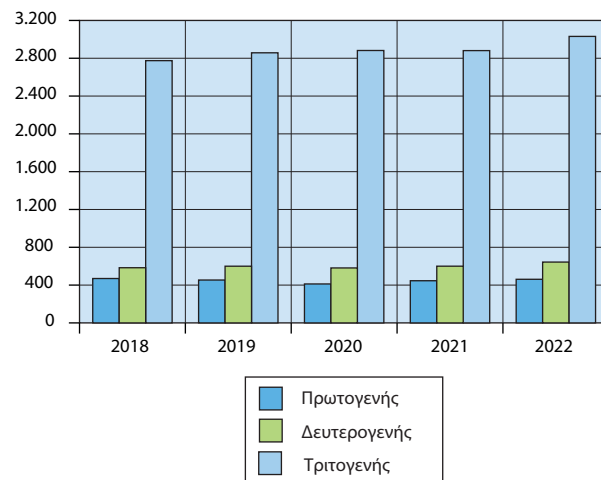

4. Απασχολούμενοι ηλικίας 15 ετών και άνω, κατά θέση στο επάγγελμα, 2018 - 2022

Χιλιάδες	2018	2019	2020	2021	2022
Σύνολο	3.828,0	3.911,0	3.875,5	3.928,0	4.140,6
Αυτοαπασχολούμενοι με προσωπικό	291,6	289,3	300,1	310,0	318,0
Αυτοαπασχολούμενοι χωρίς προσωπικό	850,0	834,8	818,0	820,9	810,5
Μισθωτοί (με μισθό ή ημερομίσθιο)	2.546,3	2.663,5	2.640,9	2.677,9	2.884,2
Βοηθοί στην οικογενειακή επιχείρηση	140,1	123,4	116,6	119,2	127,9

Ποσοστιαία (%) κατανομή των απασχολουμένων, κατά θέση στο επάγγελμα, 2022

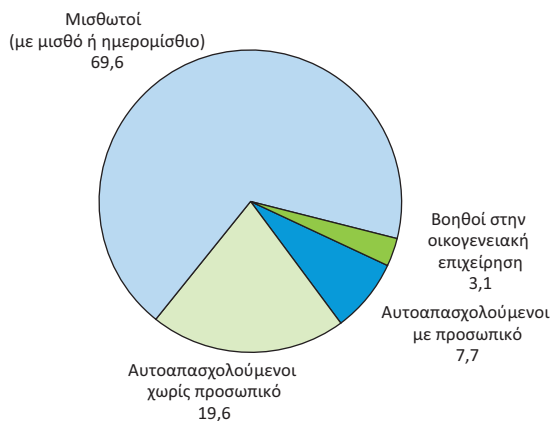

5. Πληθυσμός ηλικίας 15 ετών και άνω, κατά ομάδες ηλικιών και κατάσταση απασχόλησης, 2022

Ομάδες ηλικιών	2022			
	Απασχολούμενοι	Ανεργοί ⁽¹⁾	Ανεργία %	Άτομα εκτός του εργατικού δυναμικού
Σύνολο	4.140,6	588,2	12,4	4.321,3
15 - 29	535,4	171,6	24,3	909,0
30 - 44	1.527,2	212,0	12,2	263,9
45 - 64	1.967,6	195,3	9,0	857,7
65 +	110,4	9,3	7,8	2.290,7

(1) Αφορά σε άτομα 15 - 74 ετών.

5α. Πληθυσμός ηλικίας 15 ετών και άνω, κατά ομάδες ηλικιών και κατάσταση απασχόλησης, τριμηνιαία στοιχεία, 2022 (Q4)

Ομάδες ηλικιών	2022 Q4			
	Απασχολούμενοι	Ανεργοί ⁽¹⁾	Ανεργία %	Άτομα εκτός του εργατικού δυναμικού
Σύνολο	4.135,2	558,4	11,9	4.351,0
15 - 29	520,8	175,2	25,2	916,6
30 - 44	1.515,3	195,5	11,4	278,5
45 - 64	1.984,1	180,2	8,3	859,1
65 +	115,1	7,4	6,1	2.296,8

(1) Αφορά σε άτομα 15 - 74 ετών.

6. Εξέλιξη του ποσοστού (%) των ανέργων για το σύνολο του πληθυσμού, για άρρενες - θήλεις και για άτομα ηλικίας 15 - 29 ετών, 2012 - 2022⁽¹⁾

Έτος	Σύνολο	Άρρενες	Θήλεις	Άτομα ηλικίας 15 - 29 ετών
2012	24,4	21,5	28,2	43,7
2013	27,5	24,5	31,3	48,7
2014	26,5	23,6	30,2	45,0
2015	24,9	21,7	28,9	41,3
2016	23,5	19,9	28,1	38,4
2017	21,5	17,8	26,1	35,6
2018	19,3	15,4	24,2	32,3
2019	17,3	14,0	21,5	28,9
2020	16,3	13,5	19,8	29,8
2021	14,7	11,4	18,9	28,4
2022	12,4	9,3	16,4	24,3

(1) Τα στοιχεία αναφέρονται στους μέσους ετήσιους όρους.

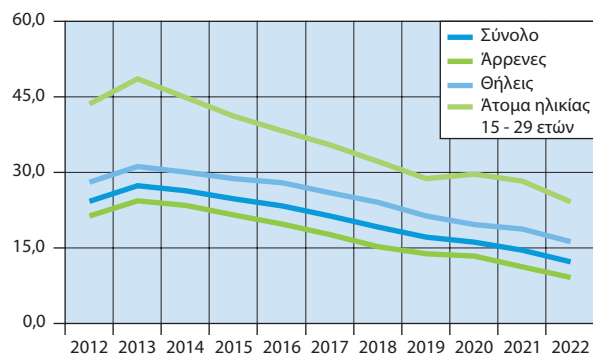
Εξέλιξη του ποσοστού (%) των ανέργων για το σύνολο του πληθυσμού, για άρρενες - θήλεις και για άτομα ηλικίας 15 - 29 ετών

6α. Εξέλιξη του ποσοστού (%) των ανέργων για το σύνολο του πληθυσμού, για άρρενες - θήλεις και για άτομα ηλικίας 15 - 29 ετών, τριμηνιαία στοιχεία, 2020 - 2022 (Q4)

Έτος	Σύνολο	Άρρενες	Θήλεις	Άτομα ηλικίας 15 - 29 ετών
2020: Q4	16,2	13,3	19,9	31,5
2021: Q1	17,1	13,7	21,3	35,3
Q2	15,8	12,4	19,9	30,3
Q3	13,0	9,6	17,2	24,6
Q4	13,2	9,8	17,5	23,9
2022: Q1	13,8	10,5	18,0	25,8
Q2	12,4	9,1	16,6	24,0
Q3	11,6	8,7	15,4	22,2
Q4	11,9	8,8	15,7	25,2

7. Άνεργοι⁽¹⁾ κατά διάρκεια ανεργίας, 2018 - 2022

Χιλιάδες					
Διάρκεια ανεργίας	2018	2019	2020	2021	2022
Σύνολο ανέργων	915,0	818,9	755,0	677,7	588,2
Τώρα θα αρχίσουν να αναζητούν εργασία ⁽²⁾	7,7	4,1	6,8		
Λιγότερο από 1 μήνα	28,9	22,6	17,8	25,3	19,9
1 - 2 μήνες	57,7	48,2	49,8	47,8	41,5
3 - 5 μήνες	77,1	59,7	67,1	73,8	62,1
6 - 11 μήνες	99,9	109,9	111,4	102,1	89,1
12 μήνες και άνω (μακροχρόνια άνεργοι)	643,7	574,4	502,1	422,5	363,9
Δεν απάντησαν				6,1	11,6
«Νέοι» άνεργοι	185,0	161,6	139,5	135,8	137,9
Ποσοστό (%) μακροχρόνια ανέργων	70,3	70,3	66,5	62,3	61,9
Ποσοστό (%) «νέων» ανέργων	20,2	19,8	18,5	20,0	23,5

(1) Αφορά σε άτομα 15 - 74 ετών.

(2) Από το έτος 2021, αυτή η κατηγορία καταργείται.

7α. Άνεργοι⁽¹⁾ κατά διάρκεια ανεργίας, τριμηνιαία στοιχεία, 2021 και 2022 (Q4)

Χιλιάδες					
Διάρκεια ανεργίας	2021 Q4	2022 Q1	2022 Q2	2022 Q3	2022 Q4
Σύνολο ανέργων	617,4	647,2	591,6	555,6	558,4
Λιγότερο από 1 μήνα	36,3	16,7	15,3	21,9	25,6
1 - 2 μήνες	58,6	42,7	29,0	48,3	46,1
3 - 5 μήνες	61,1	112,7	42,8	42,5	50,5
6 - 11 μήνες	55,3	87,4	117,2	78,0	73,6
12 μήνες και άνω (μακροχρόνια άνεργοι)	399,0	380,1	370,0	349,5	355,7
Δεν απάντησαν	6,9	7,6	16,8	15,3	6,9
«Νέοι» άνεργοι	126,0	129,7	141,9	138,8	141,3
Ποσοστό (%) μακροχρόνια ανέργων	64,7	58,7	62,6	62,9	63,7
Ποσοστό (%) «νέων» ανέργων	20,4	20,0	24,0	25,0	25,3

(1) Αφορά σε άτομα 15 - 74 ετών.

Άνεργοι κατά διάρκεια ανεργίας (σε χιλιάδες)

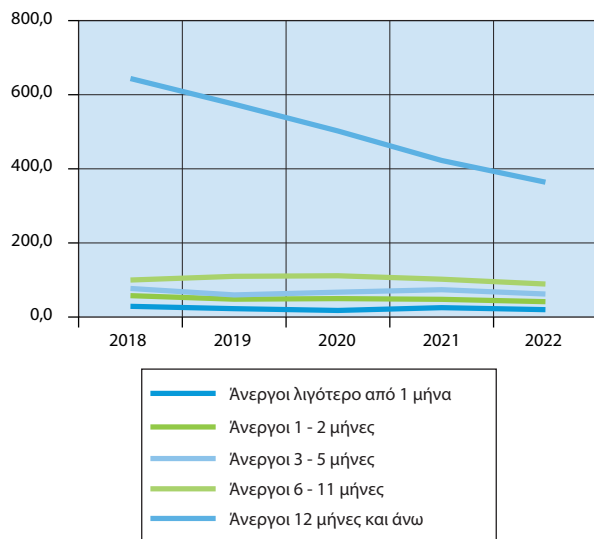

Ποσοστιαία (%) κατανομή των ανέργων, κατά επίπεδο εκπαίδευσης

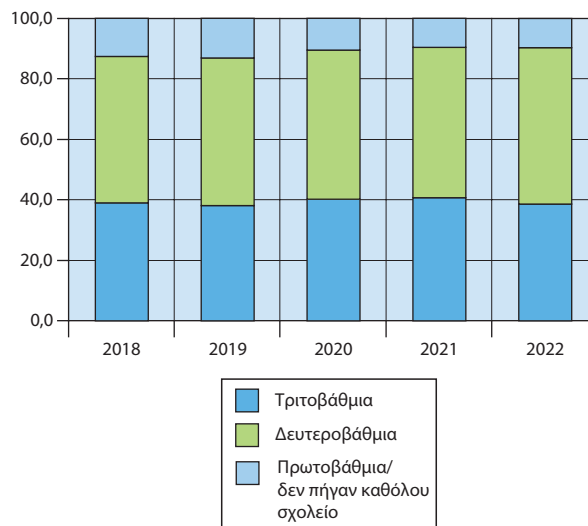

8. Άνεργοι⁽¹⁾ κατά ομάδες ηλικιών, φύλο και

Χιλιάδες		8. Άνεργοι ⁽¹⁾ κατά ομάδες ηλικιών, φύλο και					
Επίπεδο εκπαίδευσης	Έτη	Σύνολο		έως 19 ετών		20 - 24 ετών	
		Άρρενες	Θήλεις	Άρρενες	Θήλεις	Άρρενες	Θήλεις
Τριτοβάθμια	2018	125,6	231,4	0,0	0,4	10,6	22,3
	2019	109,9	201,9	0,0	0,0	9,1	20,6
	2020	123,0	180,4	0,0	0,2	10,7	20,7
	2021	102,8	172,8	0,1	0,2	8,2	17,8
	2022	82,2	145,1	0,1	0,2	6,3	12,8
Δευτεροβάθμια	2018	218,5	224,3	6,3	5,2	27,4	18,5
	2019	200,7	198,6	5,0	3,2	22,9	13,4
	2020	185,2	187,0	3,8	3,8	21,0	13,8
	2021	158,1	178,7	6,5	3,2	20,9	16,1
	2022	136,0	168,1	6,0	5,9	19,6	19,2
Πρωτοβάθμια/δεν πήγαν καθόλου σχολείο	2018	62,5	52,8	0,6	1,4	2,6	1,6
	2019	57,9	50,0	0,7	1,0	3,8	2,1
	2020	41,7	37,7	0,7	0,1	1,5	0,9
	2021	30,0	35,3	0,8	0,7	0,4	2,0
	2022	26,6	30,2	0,6	1,4	1,0	3,9

(1) Αφορά σε άτομα 15 - 74 ετών.

επίπεδο εκπαίδευσης, 2018 - 2022

25 - 29 ετών		30 - 44 ετών		45 - 64 ετών		65 ετών και άνω	
Άρρενες	Θήλεις	Άρρενες	Θήλεις	Άρρενες	Θήλεις	Άρρενες	Θήλεις
30,8	51,2	55,7	109,9	27,4	47,3	1,0	0,4
28,4	40,6	44,6	96,4	26,7	43,3	1,0	0,6
33,5	43,3	48,4	81,7	29,0	33,1	1,4	1,3
30,6	42,5	40,9	78,2	21,6	33,6	1,5	0,5
23,5	31,1	32,1	64,3	18,0	36,4	2,3	0,3
26,5	21,2	77,4	94,8	78,5	83,7	2,4	0,9
26,5	20,6	70,0	81,1	73,0	79,4	3,3	1,0
26,9	17,2	59,1	74,6	70,9	77,3	3,4	0,3
24,7	14,7	47,0	66,2	56,1	77,4	2,8	1,2
20,8	17,7	39,2	60,4	47,6	63,7	2,8	1,2
2,9	1,9	15,3	14,3	38,3	31,8	2,7	1,7
4,0	2,3	16,2	16,9	31,1	26,0	1,8	1,6
1,8	0,5	13,5	11,4	23,1	23,2	1,1	1,6
1,3	0,3	9,8	8,5	16,2	22,5	1,6	1,3
1,2	0,3	8,3	7,8	13,7	15,8	1,7	1,0

9. Εργατικό δυναμικό και ποσοστό (%) ανεργίας, κατά περιφέρεια, 2018 - 2022

Χιλιάδες					
Κατάσταση απασχόλησης κατά περιφέρεια	2018	2019	2020	2021	2022
Σύνολο Χώρας					
Εργατικό δυναμικό	4.743,0	4.729,9	4.630,5	4.605,7	4.728,8
Απασχολούμενοι	3.828,0	3.911,0	3.875,5	3.928,0	4.140,6
Άνεργοι⁽¹⁾	915,0	818,9	755,0	677,7	588,2
Ποσοστό (%) ανεργίας	19,3	17,3	16,3	14,7	12,4
Ανατολική Μακεδονία και Θράκη					
Εργατικό δυναμικό	253,8	256,0	245,9	245,9	250,5
Απασχολούμενοι	213,4	214,6	203,6	200,3	213,6
Άνεργοι ⁽¹⁾	40,4	41,3	42,3	45,6	36,9
Ποσοστό (%) ανεργίας	15,9	16,2	17,2	18,5	14,7
Κεντρική Μακεδονία					
Εργατικό δυναμικό	809,8	799,7	783,2	766,8	800,0
Απασχολούμενοι	642,1	642,7	638,8	643,0	682,7
Άνεργοι ⁽¹⁾	167,8	157,0	144,4	123,8	117,3
Ποσοστό (%) ανεργίας	20,7	19,6	18,4	16,1	14,7
Δυτική Μακεδονία					
Εργατικό δυναμικό	118,2	115,4	108,5	111,7	108,1
Απασχολούμενοι	86,2	87,1	87,1	89,7	89,0
Άνεργοι ⁽¹⁾	31,9	28,3	21,3	22,1	19,1
Ποσοστό (%) ανεργίας	27,0	24,5	19,7	19,7	17,7
Ήπειρος					
Εργατικό δυναμικό	136,4	134,8	132,4	122,3	135,9
Απασχολούμενοι	108,9	112,7	108,8	103,9	117,8
Άνεργοι ⁽¹⁾	27,4	22,1	23,6	18,5	18,1
Ποσοστό (%) ανεργίας	20,1	16,4	17,8	15,1	13,3
Θεσσαλία					
Εργατικό δυναμικό	309,9	310,8	303,0	309,0	322,0
Απασχολούμενοι	253,3	253,2	252,1	257,7	269,6
Άνεργοι ⁽¹⁾	56,7	57,5	50,9	51,3	52,4
Ποσοστό (%) ανεργίας	18,3	18,5	16,8	16,6	16,3
Ιόνια Νησιά					
Εργατικό δυναμικό	93,1	88,0	85,7	83,3	85,8
Απασχολούμενοι	78,3	77,2	72,1	72,3	74,7
Άνεργοι ⁽¹⁾	14,8	10,9	13,6	11,0	11,1
Ποσοστό (%) ανεργίας	15,9	12,3	15,9	13,2	12,9

(1) Αφορά σε άτομα 15 - 74 ετών.

9. Εργατικό δυναμικό και ποσοστό (%) ανεργίας, κατά περιφέρεια, 2018 - 2022 (συνέχεια)

Χιλιάδες					
Κατάσταση απασχόλησης κατά περιφέρεια	2018	2019	2020	2021	2022
Δυτική Ελλάδα					
Εργατικό δυναμικό	287,3	282,9	276,3	279,4	276,0
Απασχολούμενοι	218,2	214,7	216,6	230,7	241,1
Άνεργοι ⁽¹⁾	69,2	68,2	59,7	48,7	34,8
Ποσοστό (%) ανεργίας	24,1	24,1	21,6	17,4	12,6
Στερεά Ελλάδα					
Εργατικό δυναμικό	235,8	234,5	233,9	232,1	242,6
Απασχολούμενοι	191,3	194,2	188,9	192,2	209,1
Άνεργοι ⁽¹⁾	44,6	40,4	45,0	39,8	33,5
Ποσοστό (%) ανεργίας	18,9	17,2	19,3	17,2	13,8
Αττική					
Εργατικό δυναμικό	1.720,7	1.736,4	1.712,1	1.708,8	1.750,0
Απασχολούμενοι	1.378,5	1.442,4	1.471,7	1.506,2	1.575,4
Άνεργοι ⁽¹⁾	342,2	294,0	240,4	202,5	174,6
Ποσοστό (%) ανεργίας	19,9	16,9	14,0	11,9	10,0
Πελοπόννησος					
Εργατικό δυναμικό	243,1	240,2	241,3	242,8	247,5
Απασχολούμενοι	208,2	211,4	213,9	212,0	216,4
Άνεργοι ⁽¹⁾	34,9	28,8	27,4	30,8	31,1
Ποσοστό (%) ανεργίας	14,4	12,0	11,3	12,7	12,6
Βόρειο Αιγαίο					
Εργατικό δυναμικό	91,3	90,8	87,2	83,5	84,3
Απασχολούμενοι	70,9	74,8	72,8	71,9	74,6
Άνεργοι ⁽¹⁾	20,3	16,0	14,4	11,5	9,7
Ποσοστό (%) ανεργίας	22,3	17,6	16,5	13,8	11,5
Νότιο Αιγαίο					
Εργατικό δυναμικό	158,3	154,0	141,2	144,6	141,2
Απασχολούμενοι	131,6	133,0	117,6	117,4	126,1
Άνεργοι ⁽¹⁾	26,7	21,1	23,5	27,1	15,1
Ποσοστό (%) ανεργίας	16,9	13,7	16,7	18,8	10,7
Κρήτη					
Εργατικό δυναμικό	285,4	286,3	279,9	275,6	285,0
Απασχολούμενοι	247,3	253,0	231,5	230,6	250,5
Άνεργοι ⁽¹⁾	38,1	33,4	48,4	44,9	34,4
Ποσοστό (%) ανεργίας	13,4	11,7	17,3	16,3	12,1

10. ΕΕ: Ποσοστό (%) ανεργίας⁽¹⁾, 2018 - 2022

Χώρες	2018	2019	2020	2021	2022
ΕΕ 27	7,4	6,8	7,2	7,0	6,1
Ευρωζώνη					
Αυστρία (AT)	5,2	4,8	6,0	6,2	4,8
Βέλγιο (BE)	6,0	5,5	5,8	6,3	5,6
Γαλλία (FR)	9,0	8,4	8,0	⁽³⁾ 7,9	⁽³⁾ 7,3
Γερμανία (DE)	3,2	3,0	⁽²⁾ 3,7	3,6	3,0
Ελλάς (EL)	19,7	17,9	17,6	14,7	12,5
Εσθονία (EE)	5,4	4,5	6,9	6,2	5,6
Ιρλανδία (IE)	5,8	5,0	5,9	6,2	4,5
Ισπανία (ES)	15,3	14,1	15,5	⁽³⁾ 14,8	⁽³⁾ 12,9
Ιταλία (IT)	10,6	9,9	9,3	9,5	8,1
Κροατία (HR)	8,5	6,6	7,5	7,6	7,0
Κύπρος (CY)	8,4	7,1	7,6	7,5	6,8
Λετονία (LV)	7,4	6,3	8,1	7,6	6,9
Λιθουανία (LT)	6,2	6,3	8,5	7,1	6,0
Λουξεμβούργο (LU)	5,6	5,6	6,8	5,3	4,6
Μάλτα (MT)	3,7	3,6	4,4	3,4	2,9
Ολλανδία (NE)	4,9	4,4	4,9	4,2	3,5
Πορτογαλία (PT)	7,2	6,7	7,0	6,6	6,0
Σλοβακία (SK)	6,5	5,7	6,7	6,8	6,1
Σλοβενία (SI)	5,1	4,4	5,0	4,8	4,0
Φινλανδία (FI)	7,5	6,8	7,7	7,7	6,8
Εκτός Ευρωζώνης					
Βουλγαρία (BG)	6,2	5,2	6,1	5,3	4,3
Δανία (DK)	5,1	5,0	5,6	5,1	4,5
Ουγγαρία (HU)	3,6	3,3	4,1	4,1	3,6
Πολωνία (PL)	3,9	3,3	3,2	3,4	2,9
Ρουμανία (RO)	5,3	4,9	6,1	5,6	5,6
Σουηδία (SE)	⁽²⁾ 6,5	7,0	8,5	8,8	7,5
Τσεχία (CZ)	2,2	2,0	2,6	2,8	2,3

Πηγή: Eurostat.

(1) Αφορά σε άτομα 15 - 74 ετών.

(2) Διακοπή χρονοσειράς.

(3) Διαφέρει ο ορισμός.

Ποσοστό (%) ανεργίας στις χώρες της Ευρωζώνης, 2021

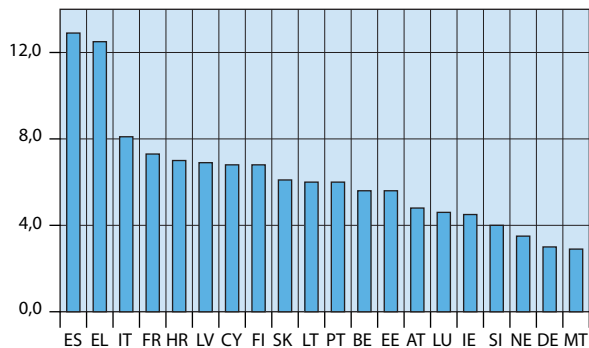

Κατανάλωση νοικοκυριών και
ανέσεις κατοικίας

1. Μέση μηνιαία δαπάνη (αγορές) 2017 - 2018				
Αγαθά και υπηρεσίες	2017		2018	
	Αξία σε ευρώ	%	Αξία σε ευρώ	%
Σύνολο	1.414,09	100,0	1.442,35	100,0
Είδη διατροφής	289,04	20,4	289,57	20,1
Οινοπνευματώδη ποτά και καπνός	54,08	3,8	52,53	3,6
Είδη ένδυσης και υπόδησης	81,36	5,8	84,61	5,9
Στέγαση	198,75	14,1	203,42	14,1
Διαρκή αγαθά	61,92	4,4	63,16	4,4
Υγεία	103,33	7,3	108,36	7,5
Μεταφορές	182,31	12,9	187,33	13,0
Επικοινωνίες	59,00	4,2	59,07	4,1
Αναψυχή και πολιτισμός	65,83	4,7	69,02	4,8
Εκπαίδευση	45,95	3,2	47,23	3,3
Ξενοδοχεία, καφενεία και εστιατόρια	148,77	10,5	155,99	10,8
Λοιπά αγαθά και υπηρεσίες	123,76	8,8	122,06	8,5

Ποσοστιαία (%) κατανομή της μέσης μηνιαίας δαπάνης (αγορές) των νοικοκυριών για αγαθά και υπηρεσίες, 2021

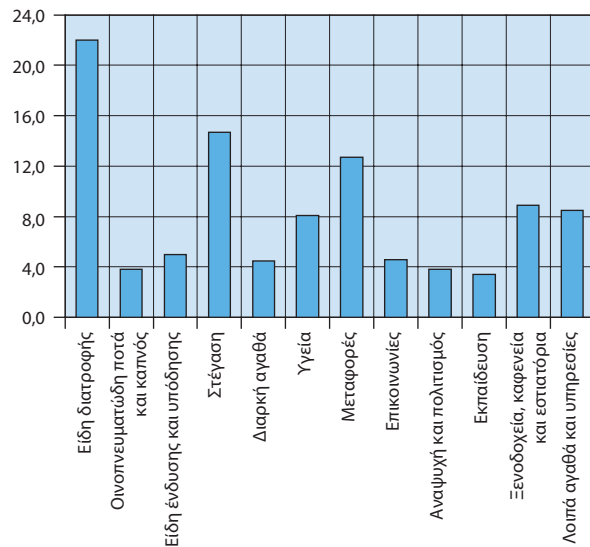

των νοικοκυριών για αγαθά και υπηρεσίες, 2021					
2019		2020		2021	
Αξία σε ευρώ	%	Αξία σε ευρώ	%	Αξία σε ευρώ	%
1.478,22	100,0	1.331,83	100,0	1.419,79	100,0
295,56	20,0	307,86	23,1	311,80	22,0
50,09	3,45	52,04	3,9	54,00	3,8
85,83	5,8	62,32	4,7	71,43	5,0
207,55	14,0	204,34	15,3	209,22	14,7
66,17	4,5	55,74	4,2	63,62	4,5
104,61	7,1	105,92	8,0	114,93	8,1
197,42	13,4	164,33	12,3	180,61	12,7
60,79	4,1	61,26	4,6	65,88	4,6
73,18	5,0	46,51	3,5	53,55	3,8
48,46	3,3	49,72	3,7	47,81	3,4
164,49	11,1	106,32	8,0	126,12	8,9
124,06	8,4	115,48	8,7	120,80	8,5

2. Μέση μηνιαία καταναλωθείσα ποσότητα βασικών αγαθών, 2017 - 2021

	2017	2018	2019	2020	2021
Ρύζι (gr)	1.336	1.342	1.294	1.316	1.296
Ψωμί και είδη αρτοποιίας (gr)	9.270	8.974	8.976	8.763	8.587
Ζυμαρικά (gr)	2.873	2.837	2.693	2.629	2.478
Κρέας (gr)	10.281	10.438	10.378	10.544	10.562
Ψάρια (gr)	2.702	2.675	2.864	2.966	2.923
Γάλα (ml)	10.853	10.375	10.186	9.794	9.668
Αυγά (σε τεμάχια)	16	16	16	17	19
Γιαούρτι (gr)	1.854	1.883	1.840	1.873	1.964
Τυρί (gr)	2.672	1.564	1.600	2.702	2.589
Φρούτα νωπά, συντηρημένα και ξηροί καρποί (gr)	16.461	16.609	16.411	17.545	17.340
Λαχανικά νωπά, συντηρημένα και όσπρια (gr)	25.529	25.272	25.474	25.719	25.709
Ελαιόλαδο (ml)	2.917	2.814	2.709	2.746	2.458
Τσιγάρα (σε τεμάχια)	156	149	130	125	118
Οινοπνευματώδη ποτά (ml)	3.810	3.739	3.724	4.401	4.679

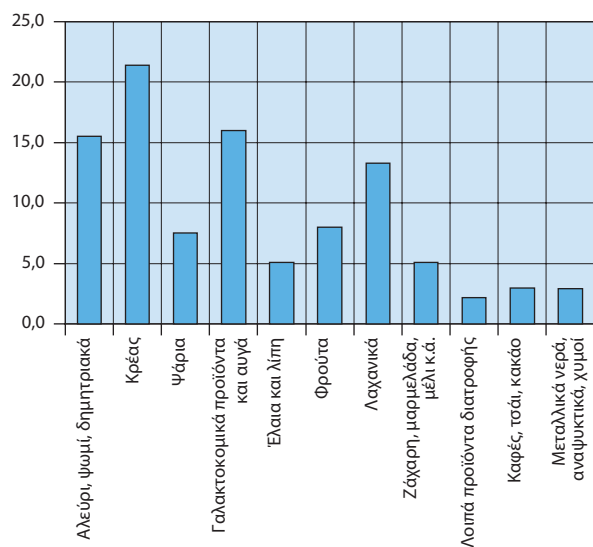
Ποσοστιαία (%) κατανομή της μέσης μηνιαίας δαπάνης (αγορές) των νοικοκυριών για είδη διατροφής, 2021

3. Μέση μηνιαία δαπάνη (αγορές) των νοικοκυριών για αγαθά και υπηρεσίες, κατά κατάσταση φτώχειας του πληθυσμού, 2021

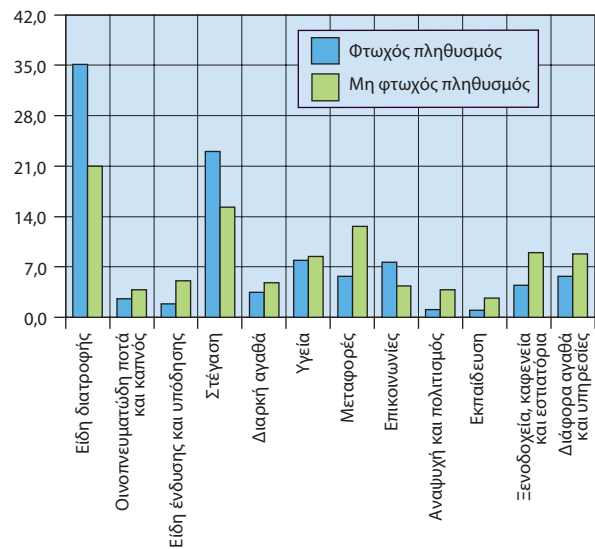
Αγαθά και υπηρεσίες	Φτωχός πληθυσμός		Μη φτωχός πληθυσμός		Φτωχός / Μη φτωχός πληθυσμός %
	Αξία σε ευρώ	%	Αξία σε ευρώ	%	
Σύνολο	320,35	100,0	945,81	100,0	33,9
Είδη διατροφής	112,40	35,1	198,50	21,0	56,6
Οινοπνευματώδη ποτά και καπνός	8,30	2,6	35,48	3,8	23,4
Είδη ένδυσης και υπόδησης	6,10	1,9	48,43	5,1	12,6
Στέγαση	73,64	23,0	144,37	15,3	51,0
Διαρκή αγαθά	11,29	3,5	45,35	4,8	24,9
Υγεία	25,44	7,9	79,92	8,5	31,8
Μεταφορές	18,31	5,7	119,22	12,6	15,4
Επικοινωνίες	24,52	7,7	41,83	4,4	58,6
Αναψυχή και πολιτισμός	3,49	1,1	36,22	3,8	9,6
Εκπαίδευση	3,20	1,0	25,86	2,7	12,4
Ξενοδοχεία, καφενεία και εστιατόρια	14,57	4,5	84,90	9,0	17,2
Διάφορα αγαθά και υπηρεσίες	18,29	5,7	83,23	8,8	22,0

Ποσοστιαία (%) κατανομή της μέσης μηνιαίας δαπάνης (αγορές) των νοικοκυριών, κατά κατάσταση φτώχειας, 2021

4. Ποσοστιαία (%) κατανομή των νοικοκυριών ανάλογα με τις ανέσεις που διαθέτουν στην κατοικία τους, 2017 - 2021

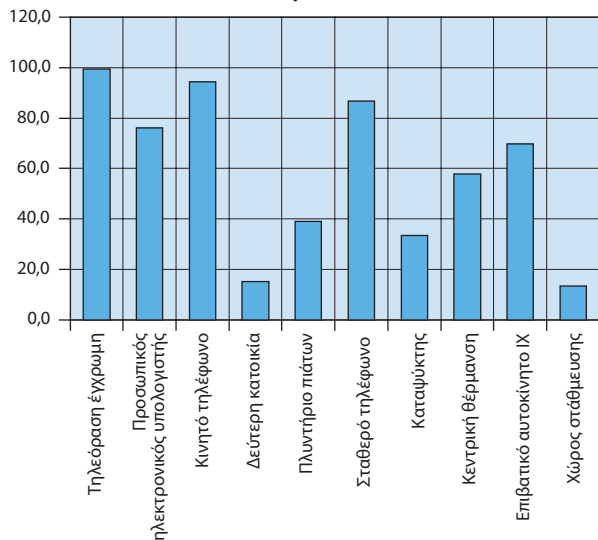
	2017	2018	2019	2020	2021
Τηλεόραση έγχρωμη	100,0	100,0	99,9	99,4	99,5
Προσωπικός ηλεκτρονικός υπολογιστής	68,1	69,8	70,7	70,7	76,1
Κινητό τηλέφωνο	90,9	92,2	93,1	93,8	94,3
Δεύτερη κατοικία	15,8	14,7	15,0	15,0	15,0
Πλυντήριο πιάτων	36,7	36,9	37,9	38,1	39,0
Σταθερό τηλέφωνο	85,0	84,2	84,1	84,4	86,7
Καταψύκτης	30,6	30,6	32,1	32,2	33,5
Κεντρική θέρμανση	41,3	52,8	51,3	55,0	57,9
Επιβατικό αυτοκίνητο ΙΧ	66,0	66,0	66,2	67,2	69,7
Χώρος στάθμευσης	12,9	13,2	13,2	13,2	13,3

Ανέσεις που διαθέτουν στην κατοικία τους τα νοικοκυριά (%), 2021



5. Ποσοστιαία (%) κατανομή των νοικοκυριών, κατά αριθμό δωματίων και εμβαδόν της κατοικίας τους, 2017 - 2021

	2017	2018	2019	2020	2021
Αριθμός δωματίων					
1	3,7	3,2	3,3	3,1	3,5
2	19,9	18,8	18,6	18,7	18,7
3	47,5	46,7	46,5	46,2	44,5
4	21,5	24,1	24,3	24,1	24,9
5	5,3	5,7	5,6	5,7	6,2
6+	2,1	1,5	1,7	2,1	2,1
Εμβαδόν (m²)					
≤ 40	3,4	3,3	3,5	3,5	3,1
41 - 60	15,7	14,8	14,9	14,5	12,3
61 - 100	54,8	56,5	56,1	57,3	58,5
101 +	26,0	25,4	25,5	24,7	26,1

6. Ποσοστιαία (%) κατανομή των νοικοκυριών, κατά κύριο μέσο θέρμανσης, 2017 - 2021

	2017	2018	2019	2020	2021
Καλοριφέρ πετρελαίου	41,3	40,3	37,1	39,8	40,8
Καλοριφέρ φυσικού αερίου	12,1	12,6	14,2	15,2	17,1
Σόμπα πετρελαίου	2,0	1,7	1,8	1,9	1,9
Σόμπα υγραερίου	1,4	1,0	1,2	1,0	1,4
Σόμπα καυσόξυλων	8,8	8,7	8,1	7,6	7,4
Θερμοσυσσωρευτές	2,0	1,7	1,7	1,4	1,6
Ηλεκτρικές συσκευές (σόμπα, αερόθερμο, καλοριφέρ)	13,1	15,2	13,3	11,3	9,9
Συσκευή κλιματισμού (air condition)	8,8	9,3	11,5	10,8	9,8
Ηλεκτρική αντλία θερμότητας				0,4	0,3
Γεωθερμική αντλία θερμότητας				0,1	0,2
Άλλο είδος	9,9	8,8	10,7	10,1	9,4
Δε θερμαίνεται	0,5	0,8	0,3	0,4	0,3

Ποσοστιαία (%) κατανομή των νοικοκυριών, κατά κύριο μέσο θέρμανσης, 2021

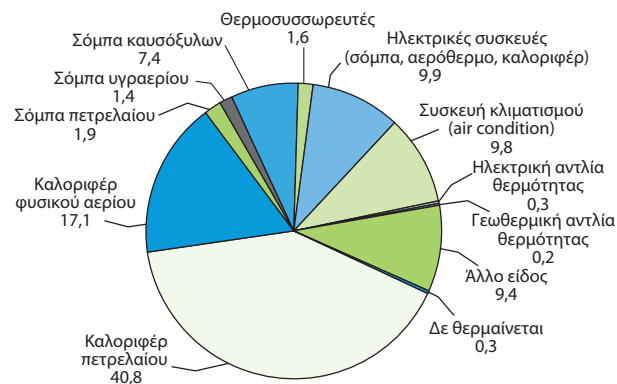

Φτώχεια – Ανισότητα



**1. Κίνδυνος φτώχειας μετά τις κοινωνικές μεταβιβάσεις⁽¹⁾,
κατά φύλο και ομάδες ηλικιών, 2016 - 2021**

%	2016	2017	2018	2019	2020	2021
Κατώφλι κινδύνου φτώχειας (σε ευρώ)	4.500	4.560	4.718	4.917	5.269	5.251
Κατά φύλο						
Σύνολο	21,2	20,2	18,5	17,9	17,7	19,6
Άρρενες	21,2	20,2	18,5	17,7	17,5	19,4
Θήλειες	21,2	20,2	18,5	18,0	17,8	19,8
Κατά ομάδες ηλικιών						
0 - 17	26,3	24,5	22,7	21,1	20,9	23,7
18 - 64	22,7	21,7	19,8	18,9	18,4	20,6
65+	12,4	12,4	11,6	12,2	13,0	13,5

(1) Κίνδυνος φτώχειας μετά τις κοινωνικές μεταβιβάσεις: το ποσοστό των ατόμων που ζουν σε νοικοκυριά, των οποίων το συνολικό ισοδύναμο διαθέσιμο εισόδημα είναι χαμηλότερο του κατωφλίου της φτώχειας, δηλαδή του 60% του εθνικού διάμεσου (του εισοδήματος που βρίσκεται στο μέσο της κατανομής) ισοδύναμου διαθέσιμου εισοδήματος.

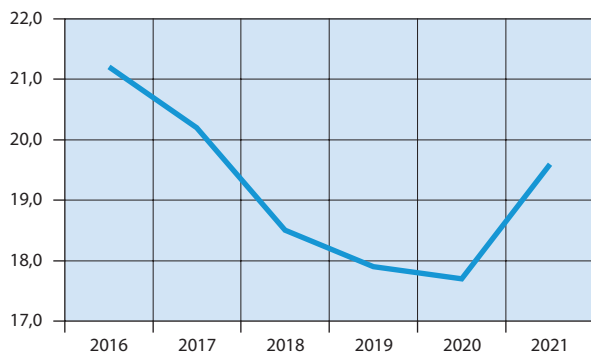
Κίνδυνος φτώχειας (%)

**2. Κίνδυνος φτώχειας μετά τις κοινωνικές μεταβιβάσεις⁽¹⁾,
κατά κατάσταση απασχόλησης, 2017 - 2021**

%	2017	2018	2019	2020	2021
Κατά συνήθη κατάσταση απασχόλησης ⁽²⁾					
Εργαζόμενοι	12,9	11,0	10,2	10,1	11,3
Μη εργαζόμενοι	23,3	21,8	22,0	22,1	23,9
Άνεργοι	45,5	43,3	44,9	45,3	45,4
Συνταξιούχοι	9,5	8,7	8,9	10,0	10,6
Λοιποί μη οικονομικά ενεργοί	25,7	24,7	25,2	25,1	27,3
Κίνδυνος φτώχειας εργαζομένων ⁽³⁾					
Σύνολο	12,8	10,9	10,1	10,0	11,1
Άρρενες	14,9	12,4	11,6	12,0	12,8
Θήλειες	9,8	8,7	8,1	7,1	8,6
Χρόνος εργασίας					
Πλήρης απασχόληση	11,2	9,5	9,1	9,0	10,5
Μερική απασχόληση	27,5	24,6	20,9	21,0	21,0

(1) Κίνδυνος φτώχειας μετά τις κοινωνικές μεταβιβάσεις: το ποσοστό των ατόμων που ζουν σε νοικοκυριά, των οποίων το συνολικό ισοδύναμο διαθέσιμο εισόδημα είναι χαμηλότερο του κατωφλίου της φτώχειας, δηλαδή του 60% του εθνικού διάμεσου (του εισοδήματος που βρίσκεται στο μέσο της κατανομής) ισοδύναμου διαθέσιμου εισοδήματος.

(2) Αφορά σε άτομα 18 ετών και άνω.

(3) Αφορά σε άτομα 18 έως 64 ετών.

**3. Κίνδυνος φτώχειας κατά επίπεδο εκπαίδευσης⁽¹⁾,
2017 - 2021**

%	2017	2018	2019	2020	2021
Επίπεδο εκπαίδευσης					
Προσχολική, πρωτοβάθμια και πρώτο στάδιο δευτεροβάθμιας εκπαίδευσης	24,0	22,3	22,5	24,4	25,7
Δεύτερο στάδιο δευτεροβάθμιας εκπαίδευσης, μεταδευτεροβάθμια εκπαίδευση	20,7	18,7	18,0	16,8	19,3
Πρώτο και δεύτερο στάδιο τριτοβάθμιας εκπαίδευσης	9,4	8,6	7,7	7,1	7,9

(1) Αφορά σε άτομα 18 ετών και άνω.

4. Άτομα με υλικές στερήσεις⁽¹⁾, 2016 - 2021

%						
Ομάδες ηλικιών	2016	2017	2018	2019	2020	2021
Σύνολο	39,0	36,0	33,6	30,4	32,7	26,4
0 - 17	42,3	38,3	35,3	32,4	36,8	27,1
18 - 64	39,6	36,6	34,2	30,5	33,3	30,3
65 +	34,4	32,3	30,7	28,3	28,2	17,8

(1) Ο δείκτης «ποσοστό ατόμων με υλικές στερήσεις» εκτιμά το επίπεδο διαβίωσης, μετρώντας το ποσοστό του πληθυσμού που δεν μπορεί να ανταποκριθεί οικονομικά ή στερείται λόγω οικονομικής αδυναμίας τουλάχιστον 3 από έναν κατάλογο 9 αγαθών και υπηρεσιών:

- πληρωμή πάγιων λογαριασμών, όπως ενοίκιο ή δόση δανείου, πάγιοι λογαριασμοί (ηλεκτρικού ρεύματος, νερού, αερίου κ.λπ.), δόσεις πιστωτικών καρτών ή δόσεις δανείου για οικοσκευή, διακοπές κ.λπ. ή αγορές με δόσεις κύριας κατοικίας,
- διακοπές για μία εβδομάδα,
- διατροφή που να περιλαμβάνει κάθε δεύτερη ημέρα κοτόπουλο, κρέας, ψάρι ή λαχανικά ίσης θρεπτικής αξίας,
- έκτακτες αλλά αναγκαίες δαπάνες,
- τηλέφωνο (περιλαμβάνεται και το κινητό τηλέφωνο),
- έγχρωμη τηλεόραση,
- πλυντήριο ρούχων,
- ΙΧ επιβατικό αυτοκίνητο,
- ικανοποιητική θέρμανση.

5. Νοικοκυριά που αντιμετωπίζουν δυσμενείς συνθήκες στην κατοικία τους, 2016 - 2020

%					
	2016	2017	2018	2019	2020

Νοικοκυριά που διαβιούν σε κατοικίες που αντιμετωπίζουν:

Θόρυβο	19,9	20,1	19,3	19,7	20,1
Διαρροή στη στέγη, υγρασία σε τοίχους, πατώματα, θεμέλια ή σάπιες κάσες στα παράθυρα ή σάπια πατώματα	14,7	13,5	12,9	12,5	12,5
Σκοτεινά δωμάτια	5,8	5,1	5,4	5,3	5,7
Έλλειψη λουτρού και μπάνιου	0,4	0,5	0,5	0,5	0,2
Έλλειψη εσωτερικής τουαλέτας	0,4	0,3	0,3	0,3	0,3

Πηγή: Διεύθυνση Στατιστικών Πληθυσμού, Απασχόλησης και Κόστους Ζωής ΕΛΣΤΑΤ.

(1) Τα στοιχεία του πίνακα προέρχονται από την Έρευνα Εισοδήματος και Συνθηκών Διαβίωσης (EU - SILC), η οποία διενεργείται από το έτος 2003. Σύμφωνα με τον νέο ευρωπαϊκό (EE) κανονισμό 2019/1700 τα στοιχεία του πίνακα δε θα είναι διαθέσιμα ετησίως, αλλά κάθε τρία χρόνια.

6. ΕΕ: Πληθυσμός σε κίνδυνο φτώχειας ή κοινωνικό αποκλεισμό, 2018 - 2022

%					
	2018	2019	2020	2021	2022
ΕΕ 27	21,7	21,1	⁽¹⁾ 21,6	21,7	...
Ευρωζώνη					
Αυστρία (AT)	16,8	16,5	16,7	17,3	...
Βέλγιο (BE)	20,5	⁽¹⁾ 20,0	20,3	18,8	18,7
Γαλλία (FR)	17,9	18,8	⁽¹⁾ 19,3	19,2	...
Γερμανία (DE)	18,5	17,3	⁽¹⁾ 20,4	21,0	...
Ελλάς (EL)	30,3	29,0	27,4	28,3	...
Εσθονία (EE)	23,6	23,7	22,8	22,2	...
Ιρλανδία (IE)	20,8	20,4	⁽¹⁾ 20,1	20,0	...
Ισπανία (ES)	27,3	26,2	27,0	27,8	...
Ιταλία (IT)	25,7	24,6	24,9	25,2	...
Κροατία (HR)	22,1	20,8	20,5	20,9	...
Κύπρος (CY)	19,1	18,6	17,6	17,3	...
Λετονία (LV)	28,4	26,7	25,1	26,1	...
Λιθουανία (LT)	28,5	25,5	24,5	23,5	...
Λουξεμβούργο (LU)	20,1	20,1	⁽¹⁾ 19,9	⁽¹⁾ 21,1	...
Μάλτα (MT)	19,2	20,7	19,9	20,3	...
Ολλανδία (NE)	16,5	16,5	16,0	16,6	16,5
Πορτογαλία (PT)	21,6	21,1	20,0	22,4	...
Σλοβακία (SK)	15,2	14,8	13,8	15,6	...
Σλοβενία (SI)	15,4	13,7	14,3	13,2	...
Φινλανδία (FI)	16,6	15,4	15,9	14,2	...
Εκτός Ευρωζώνης					
Βουλγαρία (BG)	33,0	33,2	33,6	31,7	32,2
Δανία (DK)	17,5	17,3	⁽¹⁾ 16,8	17,3	...
Ουγγαρία (HU)	20,6	20,0	19,4	19,4	...
Πολωνία (PL)	18,2	17,9	17,0	*16,8	...
Ρουμανία (RO)	38,7	36,1	35,6	34,5	...
Σουηδία (SE)	17,7	18,4	17,7	17,2	...
Τσεχία (CZ)	11,8	12,1	11,5	10,7	...

Πηγή: Eurostat.

* = Προσωρινά στοιχεία.

... = Μη διαθέσιμα στοιχεία.

(1) Διακοπή χρονοσειράς.

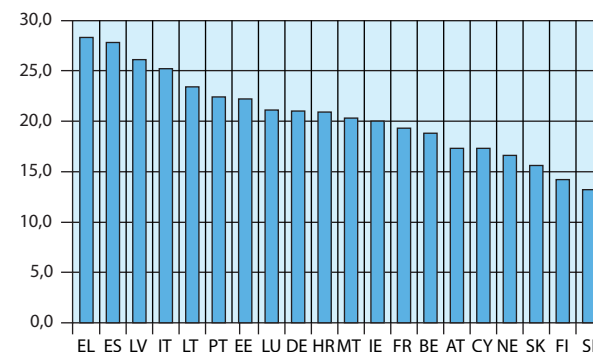
Χώρες Ευρωζώνης: Πληθυσμός σε κίνδυνο φτώχειας ή κοινωνικό αποκλεισμό (%), 2021

Εκπαίδευση



1. Πρωτοβάθμια εκπαίδευση (νηπιαγωγεία): Μαθητές, σχολικές μονάδες και διδακτικό προσωπικό, λήξη σχολικού έτους 2017/18 - 2020/21

	2017/18	2018/19	2019/20	2020/21
Σχολικές μονάδες	5.644	5.611	5.607	5.626
Διδακτικό προσωπικό ⁽¹⁾	14.726	15.231	16.483	17.938
Μαθητές	151.225	154.744	164.716	175.108
Δημόσια				
Σχολικές μονάδες	5.006	4.962	4.937	4.904
Διδακτικό προσωπικό ⁽¹⁾	13.754	14.233	15.391	16.615
Μαθητές	136.308	138.762	146.302	154.311
Μαθητές ανά νηπιαγωγό	9,9	9,7	9,5	9,3
Ιδιωτικά				
Σχολικές μονάδες	638	649	670	722
Διδακτικό προσωπικό	972	998	1.092	1.323
Μαθητές	14.917	15.982	18.414	20.797
Μαθητές ανά νηπιαγωγό	15,3	16,0	16,9	15,7

(1) Περιλαμβάνονται και οι «απόντες», οι οποίοι αφορούν μόνο στα δημόσια νηπιαγωγεία. «Απόντες» θεωρούνται όσοι ανήκουν οργανικά στο σχολείο, αλλά απουσιάζουν για διάστημα μεγαλύτερο των 20 εργάσιμων ημερών (λόγω ασθένειας, τοκετού, μετεκπαίδευσης κ.λπ.) και έχει ζητηθεί η αντικατάστασή τους, καθώς και οι αποσπασμένοι στο Υπουργείο Παιδείας, Έρευνας και Θρησκευμάτων, σε Διεύθυνση Πρωτοβάθμιας Εκπαίδευσης ή αλλού.

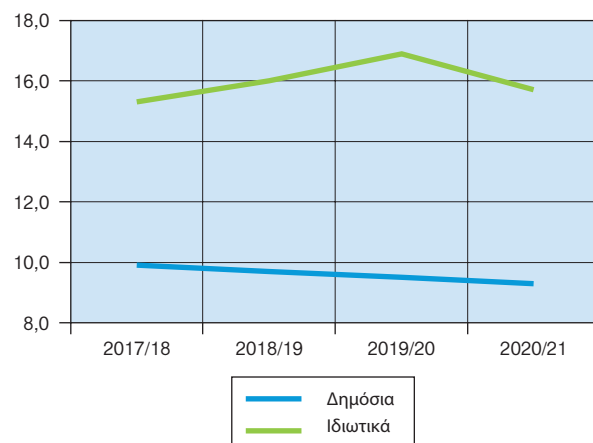
Μαθητές ανά νηπιαγωγό (νηπιαγωγεία)

2. Πρωτοβάθμια εκπαίδευση (δημοτικά): Μαθητές, σχολικές μονάδες και διδακτικό προσωπικό, λήξη σχολικού έτους 2017/18 - 2020/21

	2017/18	2018/19	2019/20	2020/21
Σχολικές μονάδες	4.486	4.452	4.429	4.402
Διδακτικό προσωπικό ⁽¹⁾	68.980	72.561	73.722	74.673
Μαθητές	639.037	631.700	621.298	606.400
Δημόσια				
Σχολικές μονάδες ⁽²⁾	4.324	4.293	4.272	4.242
Διδακτικό προσωπικό ⁽¹⁾	65.427	68.974	70.035	70.720
Μαθητές	601.601	593.673	582.271	564.836
Μαθητές ανά δάσκαλο	9,2	8,6	8,3	8,0
Ιδιωτικά				
Σχολικές μονάδες	162	159	157	160
Διδακτικό προσωπικό	3.553	3.587	3.687	3.953
Μαθητές	37.436	38.027	39.027	41.564
Μαθητές ανά δάσκαλο	10,5	10,6	10,6	10,5

(1) Περιλαμβάνονται οι δάσκαλοι, οι καθηγητές ξένων γλωσσών, μουσικής, φυσικής αγωγής, πληροφορικής κ.λπ. Στα δημόσια σχολεία περιλαμβάνονται και οι «απόντες». «Απόντες» θεωρούνται όσοι ανήκουν οργανικά στο σχολείο, αλλά απουσιάζουν για διάστημα μεγαλύτερο των 20 εργάσιμων ημερών (λόγω ασθένειας, τοκετού, μετεκπαίδευσης κ.λπ.) και έχει ζητηθεί η αντικατάστασή τους, καθώς και οι αποσπασμένοι στο Υπουργείο Παιδείας, Έρευνας και Θρησκευμάτων, σε Διεύθυνση Πρωτοβάθμιας Εκπαίδευσης ή αλλού.

(2) Από το σχολικό έτος 2014/15, τα μειονοτικά σχολεία καταγράφονται στις δημόσιες σχολικές μονάδες.

Μαθητές ανά δάσκαλο (δημοτικά σχολεία)

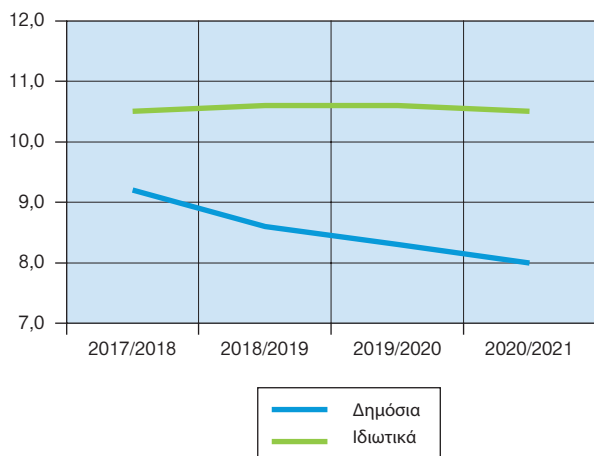

3. Δευτεροβάθμια εκπαίδευση (γυμνάσια): Μαθητές, σχολικές μονάδες και διδακτικό προσωπικό, λήξη σχολικού έτους 2017/18 - 2020/21

	2017/18	2018/19	2019/20	2020/21
Σύνολο				
Σχολικές μονάδες	1.823	1.824	1.818	1.825
Διδακτικό προσωπικό ⁽¹⁾	38.706	39.470	39.524	41.067
Μαθητές	312.604	317.622	320.822	328.582
Δημόσια				
Σχολικές μονάδες ⁽²⁾	1.724	1.725	1.724	1.727
Διδακτικό προσωπικό ⁽¹⁾	36.415	37.148	37.196	38.559
Μαθητές	297.293	301.524	304.995	311.111
Μαθητές ανά καθηγητή	8,2	8,1	8,2	8,0
εκ των οποίων, εσπερινά				
Σχολικές μονάδες	73	74	74	74
Διδακτικό προσωπικό ⁽¹⁾	668	692	672	658
Μαθητές	4.986	4.961	4.742	4.498
Μαθητές ανά καθηγητή	7,5	7,2	7,1	6,8
Ιδιωτικά				
Σχολικές μονάδες	99	99	94	98
Διδακτικό προσωπικό	2.291	2.322	2.328	2.508
Μαθητές	15.311	16.098	15.827	17.471
Μαθητές ανά καθηγητή	6,7	6,9	6,8	7,0

(1) Περιλαμβάνονται και οι «απόντες», οι οποίοι αφορούν μόνο στα δημόσια γυμνάσια. «Απόντες» θεωρούνται όσοι ανήκουν οργανικά στο σχολείο, αλλά απουσιάζουν για διάστημα μεγαλύτερο των 20 εργάσιμων ημερών (λόγω ασθένειας, τοκετού, μετεκπαίδευσης κ.λπ.) και έχει ζητηθεί η αντικατάστασή τους, καθώς και οι αποσπασμένοι στο Υπουργείο Παιδείας, Έρευνας και Θρησκευμάτων, σε Διεύθυνση Δευτεροβάθμιας Εκπαίδευσης ή αλλού. Στα εκκλησιαστικά γυμνάσια και τα ενιαία εκκλησιαστικά λύκεια το διδακτικό προσωπικό είναι κοινό.

(2) Από το σχολικό έτος 2014/15, τα μειονοτικά σχολεία καταγράφονται στις δημόσιες σχολικές μονάδες.

Μαθητές ανά καθηγητή (γυμνάσια)

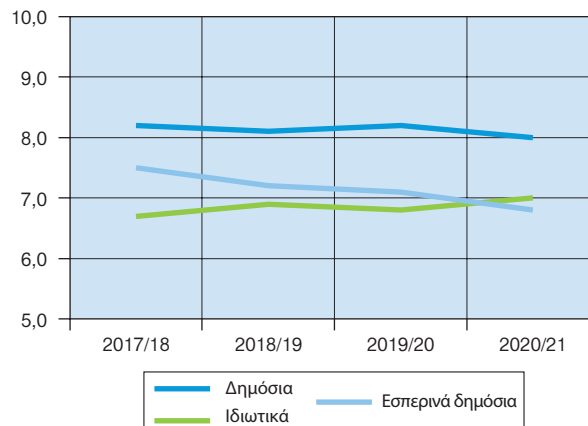

4. Δευτεροβάθμια εκπαίδευση (γενικά λύκεια): Μαθητές, σχολικές μονάδες και διδακτικό προσωπικό, λήξη σχολικού έτους 2017/18 - 2020/21

	2017/18	2018/19 ⁽³⁾	2019/20	2020/21
Σύνολο				
Σχολικές μονάδες	1.345	1.352	1.347	1.355
Διδακτικό προσωπικό ⁽¹⁾	23.970	23.652	23.914	24.353
Μαθητές	245.811	238.968	233.627	230.295
Δημόσια				
Σχολικές μονάδες ⁽²⁾	1.253	1.260	1.261	1.262
Διδακτικό προσωπικό ⁽¹⁾	22.085	21.736	22.058	22.216
Μαθητές	231.610	225.177	219.587	215.182
Μαθητές ανά καθηγητή	10,5	11,0	9,9	10,0
εκ των οποίων, εσπερινά				
Σχολικές μονάδες	73	73	73	74
Διδακτικό προσωπικό ⁽¹⁾	443	417	442	422
Μαθητές	5.455	5.638	5.077	4.829
Μαθητές ανά καθηγητή	12,3	13,6	11,5	11,0
Ιδιωτικά				
Σχολικές μονάδες	92	92	86	93
Διδακτικό προσωπικό	1.885	1.916	1.856	2.137
Μαθητές	14.201	14.615	14.040	15.113
Μαθητές ανά καθηγητή	7,5	7,6	7,6	7,0

- (1) Περιλαμβάνονται και οι «απόντες», οι οποίοι αφορούν μόνο στα δημόσια λύκεια. «Απόντες» θεωρούνται όσοι ανήκουν οργανικά στο σχολείο, αλλά απουσιάζουν για διάστημα μεγαλύτερο των 20 εργάσιμων ημερών (λόγω ασθένειας, τοκετού, μετεκπαίδευσης κ.λπ.) και έχει ζητηθεί η αντικατάστασή τους, καθώς και οι αποσπασμένοι στο Υπουργείο Παιδείας, Έρευνας και Θρησκευμάτων, σε Διεύθυνση Δευτεροβάθμιας Εκπαίδευσης ή αλλού. Στα εκκλησιαστικά γυμνάσια και τα ενιαία εκκλησιαστικά λύκεια το διδακτικό προσωπικό είναι κοινό.
- (2) Από το σχολικό έτος 2014/15, τα μειονοτικά σχολεία καταγράφονται στις δημόσιες σχολικές μονάδες.
- (3) Από το σχολικό έτος 2017/18, στα ιδιωτικά ημερήσια γενικά λύκεια συμπεριλαμβάνεται 1 ιδιωτικό εσπερινό λύκειο λόγω τήρησης του στατιστικού απορρήτου των στοιχείων του. Ως εκ τούτου δεν είναι δυνατή η σύγκριση με τα προηγούμενα σχολικά έτη.

Μαθητές ανά καθηγητή (γενικά λύκεια)

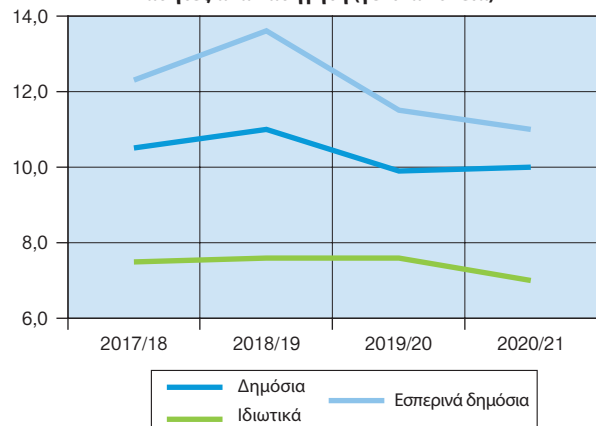

5. Ανώτατη εκπαίδευση (τεχνολογικός τομέας): Διδακτικό προσωπικό, φοιτητές και πτυχιούχοι, λήξη ακαδημαϊκού έτους 2015/16 - 2019/20

	2015/16	2016/17	2017/18	2018/19	2019/20
Διδακτικό προσωπικό ⁽¹⁾	⁽³⁾ 4.750	5.045	5.146	3.869	⁽⁴⁾
Φοιτητές ⁽²⁾	106.266	103.819	106.032	86.473	⁽⁵⁾ 55.123
Πτυχιούχοι	18.632	16.753	14.747	9.855	⁽⁶⁾ 8.283

- (1) Αφορά στο διδακτικό προσωπικό που ανήκει στο τμήμα και διδάσκει σε αυτό.
- (2) Δεν περιλαμβάνονται οι φοιτητές που έχουν τελειώσει τα προβλεπόμενα από τον νόμο έτη σπουδών και οφείλουν μαθήματα και οι οποίοι ήταν: 115.464 για το 2015/16, 120.792 για το 2016/17, 127.445 για το 2017/18 103.346 για το 2018/19 και 101.889 για το 2019/20.
- (3) Η μείωση αφορά, κυρίως, στο προσωπικό με σύμβαση εργασίας ορισμένου χρόνου (Ν. 3986/2011, άρθρο 37, παρ. 3).
- (4) Από το ακαδημαϊκό έτος 2019/2020, το διδακτικό προσωπικό των ΤΕΙ καταγράφεται στα πανεπιστημιακά τμήματα όπου εντάχθηκε.
- (5) Το ακαδημαϊκό έτος 2019/2020, οι φοιτητές που εμφανίζονται στα ΤΕΙ εισήχθησαν το ακαδημαϊκό έτος 2018/19 και παλαιότερα. Οι φοιτητές αυτοί συνεχίζουν τις σπουδές τους με το πρόγραμμα σπουδών των κατηγορημένων ΤΕΙ και θα λάβουν πτυχίο τεχνολογικής εκπαίδευσης.
- (6) Για το ακαδημαϊκό έτος 2019/2020, παρουσιάζονται οι φοιτητές που ολοκλήρωσαν τις σπουδές τους με το πρόγραμμα σπουδών των ΤΕΙ και έλαβαν πτυχίο τεχνολογικής εκπαίδευσης.

Φοιτητές: τεχνολογικός τομέας - πανεπιστημιακός τομέας

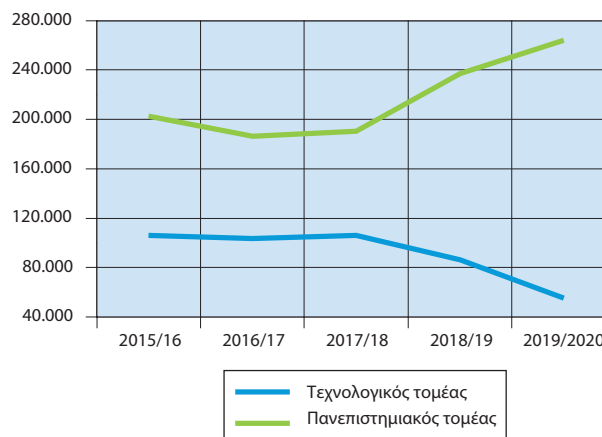

**6. Ανώτατη εκπαίδευση (πανεπιστημιακός τομέας):
Διδακτικό προσωπικό, φοιτητές και πτυχιούχοι,
λήξη ακαδημαϊκού έτους 2015/16 - 2019/20**

	2015/16	2016/17	2017/18	2018/19	2019/20
Διδακτικό προσωπικό ⁽¹⁾	13.148	13.923	15.003	15.992	19.063
Φοιτητές ⁽²⁾	202.831	186.208	190.652	⁽⁴⁾ 237.241	264.024
Πτυχιούχοι	34.491	33.380	33.430	38.460	39.146
Μεταπτυχιακοί φοιτητές	52.946	66.295	71.313	78.518	84.077
Λαβόντες μεταπτυχιακό ⁽³⁾	13.276	15.292	18.373	19.106	20.577
Διδακτορικοί φοιτητές	33.452	28.682	29.221	30.671	31.167
Λαβόντες διδακτορικό	2.003	1.877	1.558	1.774	1.597

(1) Αφορά στο διδακτικό προσωπικό που ανήκει στο τμήμα και διδάσκει σε αυτό.

(2) Δεν περιλαμβάνονται οι φοιτητές που έχουν τελειώσει τα προβλεπόμενα από τον νόμο έτη σπουδών και οφείλουν μαθήματα και οι οποίοι ήταν: 193.583 για το 2015/16, 205.561 για το 2016/17, 235.406 για το 2017/18, 252.718 για το 2018/19 και 266.085 για το 2019/20.

(3) MSc, MA, MBA κ.λπ.

(4) Η αύξηση του αριθμού των φοιτητών, το ακαδημαϊκό έτος 2018/19, οφείλεται στην έναρξη λειτουργίας του Πανεπιστημίου Δυτικής Αττικής (N. 4521/18).

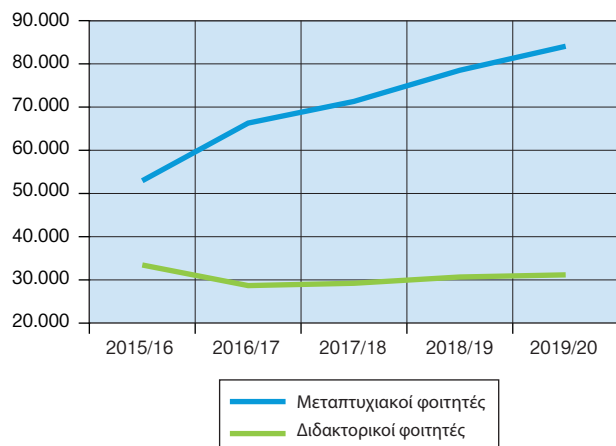
Μεταπτυχιακοί φοιτητές - Διδακτορικοί φοιτητές

7. ΕΕ: Προσδοκώμενη διάρκεια σπουδών⁽¹⁾, 2016 - 2020

	2016	2017	2018	2019	2020
Ευρωζώνη					
Αυστρία (AT)	17	17	17	17	18
Βέλγιο (BE)	19	19	19	19	⁽²⁾⁽³⁾ 19
Γαλλία (FR)	⁽²⁾ 17	⁽²⁾ 17	*17	* ⁽⁴⁾ 17	*17
Γερμανία (DE)	⁽²⁾ 18	⁽²⁾ 18	⁽²⁾ 18	19	⁽²⁾⁽³⁾ 19
Ελλάς (EL)	19	19	19	20	20
Εσθονία (EE)	⁽²⁾ 18	⁽²⁾ 18	⁽²⁾ 18	⁽²⁾ 18	⁽²⁾ 18
Ιρλανδία (IE)	...	⁽²⁾ 19	⁽²⁾ 20	19	19
Ισπανία (ES)	18	18	18	18	18
Ιταλία (IT)	17	17	17	17	17
Κροατία (HR)	17	17	17	17	17
Κύπρος (CY)	16	17	17	17	17
Λετονία (LV)	18	18	19	19	18
Λιθουανία (LT)	19	19	19	18	18
Λουξεμβούργο (LU)	15	15	15	15	15
Μάλτα (MT)	16	16	16	16	16
Ολλανδία (NE)	19	19	19	⁽⁴⁾ 19	⁽⁴⁾ 19
Πορτογαλία (PT)	17	17	17	18	18
Σλοβακία (SK)	16	16	16	16	16
Σλοβενία (SI)	⁽²⁾ 18	⁽²⁾ 18	18	18	18
Φινλανδία (FI)	21	21	21	21	21
Εκτός Ευρωζώνης					
Βουλγαρία (BG)	17	16	16	16	16
Δανία (DK)	20	20	20	20	20
Ουγγαρία (HU)	17	17	17	17	17
Πολωνία (PL)	⁽²⁾ 18	⁽²⁾ 18	⁽⁴⁾ 18	⁽⁴⁾ 18	⁽²⁾⁽⁴⁾ 18
Ρουμανία (RO)
Σουηδία (SE)	20	21	21	21	21
Τσεχία (CZ)	⁽³⁾ 17	17	17

Πηγή: Eurostat.

* = Προσωρινά στοιχεία.

... = Μη διαθέσιμα στοιχεία.

(1) Η προσδοκώμενη διάρκεια σπουδών αντιστοιχεί στα προσδοκώμενα έτη εκπαίδευσης κατά τη διάρκεια της ζωής ενός ατόμου και υπολογίζεται αθροίζοντας τα ποσοστά εγγραφών για κάθε έτος ηλικίας από την ηλικία των 5 ετών και άνω. Προκειμένου να γίνει πιο κατανοητή η έννοια του δείκτη, ας πάρουμε ένα παράδειγμα: η προσδοκώμενη διάρκεια σπουδών για την ηλικία των 10 ετών θα ήταν 1 έτος, αν εγγράφονταν στο σχολείο όλα τα παιδιά ηλικίας 10 ετών (κατά το έτος της συλλογής των στοιχείων). Αν εγγράφονταν μόνο το 50%, η προσδοκώμενη διάρκεια σπουδών για την ηλικία των 10 ετών θα ήταν 6 μήνες.

(2) Διαφέρει ο ορισμός.

(3) Διακοπή χρονοσειράς.

(4) Εκτιμήσεις.

8. ΕΕ: Συνολικές δαπάνες της Γενικής Κυβέρνησης για την εκπαίδευση ως ποσοστό (%) του ΑΕΠ, 2017 - 2021

	2017	2018	2019	2020	2021
ΕΕ 27	4,7	4,7	4,7	5,0	4,8
Ευρωζώνη					
Αυστρία (AT)	4,8	4,8	4,8	5,1	4,9
Βέλγιο (BE)	6,2	6,2	6,1	6,6	6,3
Γαλλία (FR)	5,4	5,3	5,2	*5,4	*5,2
Γερμανία (DE)	4,2	4,3	*4,4	*4,6	*4,5
Ελλάς (EL)	3,9	4,1	4,0	4,5	4,1
Εσθονία (EE)	5,7	6,2	6,1	6,4	5,9
Ιρλανδία (IE)	3,3	3,2	3,2	3,2	3,0
Ισπανία (ES)	4,0	4,0	4,0	4,7	*4,6
Ιταλία (IT)	3,9	3,9	3,9	4,3	4,1
Κροατία (HR)	4,8	4,8	5,1	5,6	5,2
Κύπρος (CY)	5,2	5,0	5,1	5,8	5,5
Λετονία (LV)	5,8	5,8	5,7	5,8	5,6
Λιθουανία (LT)	4,5	4,5	4,6	5,2	4,8
Λουξεμβούργο (LU)	4,4	4,6	4,8	5,0	4,7
Μάλτα (MT)	4,7	5,0	5,0	5,7	5,5
Ολλανδία (NE)	5,1	5,1	5,0	5,2	5,1
Πορτογαλία (PT)	4,6	4,4	4,5	4,7	*4,6
Σλοβακία (SK)	3,9	3,9	4,2	4,4	4,3
Σλοβενία (SI)	5,4	5,4	5,4	5,7	5,7
Φινλανδία (FI)	5,6	5,5	5,6	5,9	5,7
Εκτός Ευρωζώνης					
Βουλγαρία (BG)	3,5	3,5	3,8	3,9	4,3
Δανία (DK)	6,4	6,4	6,3	6,4	6,0
Ουγγαρία (HU)	5,1	5,0	4,7	4,8	5,0
Πολωνία (PL)	4,9	5,0	5,0	5,1	4,9
Ρουμανία (RO)	2,9	3,1	3,6	3,7	3,2
Σουηδία (SE)	6,7	6,9	6,9	7,0	6,7
Τσεχία (CZ)	4,1	4,6	4,9	5,1	5,1

Πηγή: Eurostat.

* = Προσωρινά στοιχεία.

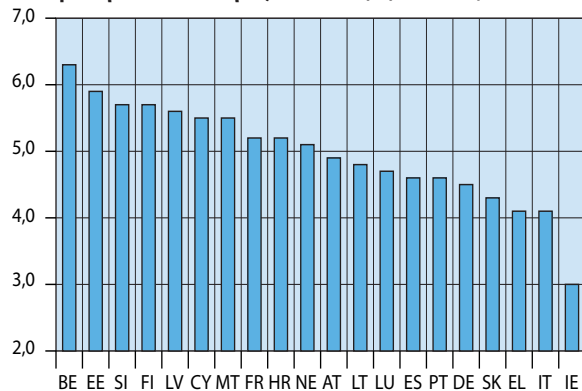
Χώρες Ευρωζώνης: Συνολικές δαπάνες της Γενικής Κυβέρνησης για την εκπαίδευση ως ποσοστό (%) του ΑΕΠ, 2021

Υγεία

1. Ποσοστιαία (%) κατανομή του πληθυσμού, κατά την κατάσταση της υγείας του, 2017 - 2021

	2017	2018	2019	2020	2021
Γενική κατάσταση υγείας					
Πολύ καλή	45,2	46,3	46,7	46,6	46,9
Καλή	29,0	30,1	32,7	31,9	31,3
Μέτρια	15,5	14,4	14,1	14,7	15,3
Κακή	8,0	7,1	5,0	5,0	4,8
Πολύ κακή	2,3	2,0	1,6	1,8	1,6
Χρόνια προβλήματα υγείας	23,7	23,4	23,7	23,7	24,3
Περιορισμός των συνήθων δραστηριοτήτων λόγω υγείας					
Πολύ μεγάλος	10,2	10,2	9,5	9,8	9,4
Μεγάλος	14,1	13,6	13,6	13,6	13,9

2. Θεραπευτήρια, κλίνες, κέντρα υγείας και φαρμακεία ανά 100.000 κατοίκους, 2017 - 2021

	2017	2018	2019	2020	2021
Θεραπευτήρια	2,6	2,5	2,5	2,5	2,5
Νοσηλευτικές μονάδες των ΝΠΔΔ	1,2	1,1	1,1	1,1	1,2
Ιδιωτικές κλινικές και ΝΠΙΔ	1,4	1,4	1,4	1,4	1,3
Κλίνες	420,9	419,7	418,0	422,6	422,3
Κέντρα υγείας	1,9	1,9	1,9	⁽¹⁾ 2,9	⁽¹⁾ 2,9
Φαρμακεία	96,9	95,1	96,3	97,5	97,4

(1) Από το έτος 2020, περιλαμβάνονται και οι Μονάδες Υγείας του Πρωτοβάθμιου Δικτύου Υγείας (ΠΕΔΥ Ν. 4238/2014), οι οποίες βάσει του Ν. 4486/2017 μετονομάζονται σε Κέντρα Υγείας.

3. Ιατροί ανά 1.000 κατοίκους, κατά ομάδες ειδικοτήτων, 2017 - 2021

	2017	2018	2019	2020	2021
Σύνολο	6,1	6,1	6,2	6,2	6,2
Γενική Ιατρική	0,4	0,4	0,4	0,4	0,4
Παιδιατρική	0,3	0,3	0,4	0,4	0,4
Μαιευτική - Γυναικολογία	0,3	0,3	0,3	0,3	0,3
Ψυχιατρική	0,2	0,2	0,2	0,2	0,2
Νοσοκομειακές ειδικότητες	2,2	2,2	2,2	2,3	2,3
Χειρουργική	1,2	1,2	1,2	1,2	1,2
Λοιπές ειδικότητες	1,5	1,5	1,5	1,7	1,4
Οδοντίατροι	1,2	1,2	1,3	1,3	1,3

4. Ποσοστιαία (%) κατανομή των δαπανών κοινωνικής προστασίας του συστήματος ESSPROS⁽¹⁾, 2016 - 2020

Λειτουργίες	2016	2017	2018	2019	2020
Ασθένεια	20,2	20,4	20,3	21,2	21,2
Αναπηρία	4,3	4,2	4,0	4,3	3,9
Γήρας	56,4	54,7	54,1	53,7	53,4
Χηρεία	10,6	10,0	9,5	9,4	9,7
Οικογένεια	4,0	5,7	6,6	6,2	5,4
Ανεργία	3,7	3,6	3,5	3,7	4,8
Κοινωνικός αποκλεισμός	0,8	1,5	2,0	1,7	1,6

(1) ESSPROS: Ευρωπαϊκό Σύστημα Ολοκληρωμένων Στατιστικών Κοινωνικής Προστασίας. Σύστημα καταγραφής εσόδων και δαπανών κοινωνικής προστασίας, στις οποίες περιλαμβάνονται όλες οι παροχές που δίνονται από υπηρεσίες και κυβερνητικούς ή μη κυβερνητικούς οργανισμούς προς φυσικά πρόσωπα και κοινωνικές ομάδες.

5. Συνολική χρηματοδότηση δαπανών υγείας, 2017 - 2021

Εκατομμύρια ευρώ

	2017	2018	2019	2020	2021
Συνολική χρηματοδότηση δαπανών υγείας (HF) (1) έως (5)	14.391,4	14.580,5	15.031,3	15.719,6	16.665,0
Γενική Κυβέρνηση (εκτός Οργανισμών Κοινωνικής Ασφάλισης - ΟΚΑ) (HF.1.1) (1)	3.985,0	3.916,0	4.108,6	4.428,3	5.059,4
ΟΚΑ (HF.1.2) (2)	4.730,0	4.718,0	5.137,6	5.291,5	5.293,5
Συνολική δημόσια χρηματοδότηση δαπανών υγείας (1) + (2)	8.715,0	8.634,0	9.246,2	9.719,8	10.352,9
Συνολική ιδιωτική χρηματοδότηση δαπανών υγείας (3) + (4)	5.614,6	5.890,8	5.729,2	5.934,6	6.247,9
Ιδιωτική ασφάλιση (HF.2.1) (3)	578,3	630,2	672,3	678,2	693,5
Ιδιωτικές πληρωμές (HF.3.1) (4)	5.036,3	5.260,6	5.056,9	5.256,4	5.554,4
Λοιπές δαπάνες (HF.2.2, HF.2.3, HF.4, HF.0) (5)	61,8	55,7	55,9	65,2	64,2

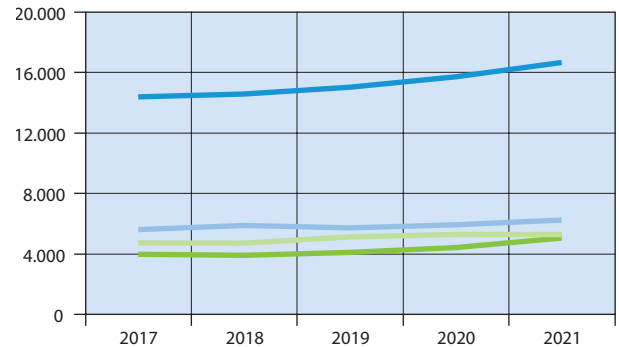
Συνολική χρηματοδότηση δαπανών υγείας (εκατ. ευρώ)

— Συνολική χρηματοδότηση δαπανών υγείας
— Γενική Κυβέρνηση (εκτός ΟΚΑ)
— Συνολική ιδιωτική χρηματοδότηση δαπανών υγείας
— ΟΚΑ

6. Συνολική χρηματοδότηση δαπανών υγείας και ποσοστιαία συμμετοχή των φορέων, 2017 - 2021

Εκατομμύρια ευρώ

	2017	2018	2019	2020	2021
Συνολική χρηματοδότηση δαπανών υγείας (HF) (1) έως (5)	14.391,4	14.580,5	15.031,3	15.719,6	16.665,0
Γενική Κυβέρνηση (εκτός Οργανισμών Κοινωνικής Ασφάλισης - ΟΚΑ) (HF.1.1) (1)	3.985,0	3.916,0	4.108,6	4.428,3	5.059,4
(% της συνολικής)	27,7	26,9	27,3	28,2	30,4
ΟΚΑ (HF.1.2) (2)	4.730,0	4.718,0	5.137,6	5.291,5	5.293,5
(% της συνολικής)	32,9	32,4	34,2	33,7	31,8
Συνολική δημόσια χρηματοδότηση δαπανών υγείας (1) + (2)	8.715,0	8.634,0	9.246,2	9.719,8	10.352,9
(% της συνολικής)	60,6	59,2	61,5	61,8	62,2
Συνολική ιδιωτική χρηματοδότηση δαπανών υγείας (3) + (4)	5.614,6	5.890,8	5.729,2	5.934,6	6.247,9
(% της συνολικής)	39,0	40,4	38,1	37,7	37,5
Ιδιωτική ασφάλιση (HF.2.1) (3)	578,3	630,2	672,3	678,2	693,5
(% της συνολικής)	4,0	4,3	4,5	4,3	4,2
Ιδιωτικές πληρωμές (HF.3.1) (4)	5.036,3	5.260,6	5.056,9	5.256,4	5.554,4
(% της συνολικής)	35,0	36,1	33,6	33,4	33,3
Λοιπές δαπάνες (HF.2.2 έως HF.0) (5)	61,8	55,7	55,9	65,2	64,2
(% της συνολικής)	0,4	0,4	0,4	0,4	0,3

Δικαιοσύνη

Ποσοστιαία (%) συμμετοχή των φορέων στη χρηματοδότηση δαπανών υγείας

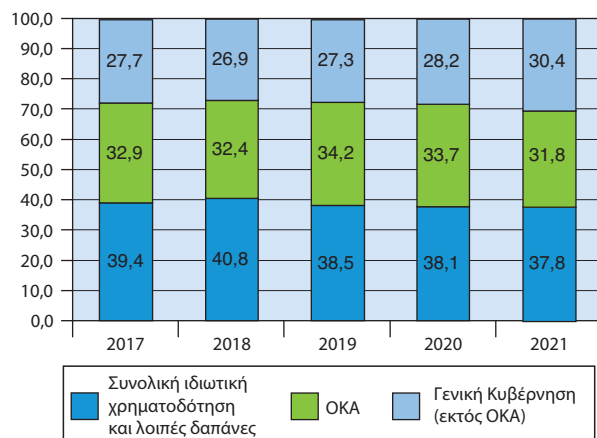

1. Διαπραχθέντα αδικήματα⁽¹⁾, δράστες αδικημάτων και αναλογία ανά 100.000 κατοίκους⁽²⁾, 2017 - 2021					
	2017	2018	2019	2020	2021
Σύνολο αδικημάτων	221.225	210.272	220.403	191.224	203.160
<i>Αναλογία ανά 100.000 κατοίκους</i>	2.054	1.958	2.055	1.784	1.902
Κακουργήματα	11.993	12.258	10.928	8.086	8.561
<i>Αναλογία ανά 100.000 κατοίκους</i>	111	114	102	75	80
Πλημμελήματα	209.232	198.014	209.475	183.138	194.599
<i>Αναλογία ανά 100.000 κατοίκους</i>	1.943	1.844	1.953	1.709	1.822
Σύνολο δραστών⁽³⁾	125.012	130.493	131.278	133.775	147.491
<i>Δράστες ανά 100.000 κατοίκους</i>	1.161	1.215	1.224	1.248	1.381

Πηγή: Ελληνική Αστυνομία (ΕΛΑΣ).

Η Εγκληματολογική Στατιστική αναφέρεται στα αδικήματα που διαπράχθηκαν κατά τη διάρκεια του έτους, σε βαθμό κακουργήματος ή πλημμελήματος (αυτεπάγγελτα ή κατ'έγκληση διωκόμενα), για τα οποία οι Περιφερειακές Υπηρεσίες της Ελληνικής Αστυνομίας είτε επιλήφθηκαν προανάκρισης είτε υπέβαλαν τις σχετικές μηνύσεις ή εγκλήσεις στους δράστες (αυτουργούς ή συμμετοχούς) αυτών. Σε περιπτώσεις συρροής αδικημάτων, αναφέρονται όλα τα αδικήματα, ενώ σε περιπτώσεις συναυτουργών, συνεργών κ.λπ., αναφέρονται όλοι οι συμμετέχοντες.

- (1) Στα διαπραχθέντα αδικήματα περιλαμβάνονται κακουργήματα και πλημμελήματα, τελεσμένα και απόπειρες.
- (2) Υπολογίζεται η αναλογία επί του εκτιμώμενου πληθυσμού, κατά την 30ή Ιουνίου του αντίστοιχου έτους.
- (3) Στο σύνολο των δραστών περιλαμβάνονται οι δράστες που ήταν γνωστοί κατά τον μήνα βεβαίωσης του αδικήματος και δράστες άγνωστοι τον μήνα βεβαίωσης, που αποκαλύφθηκαν στη διάρκεια του ίδιου έτους, αυτουργοί και συμμετοχοί, συλληφθέντες και μη.

2. Ποσοστιαία (%) κατανομή των αδικημάτων (κακουργημάτων - πλημμελημάτων)⁽¹⁾, κατά Γενικές Αστυνομικές Διευθύνσεις, 2017 - 2021

Γενικές Αστυνομικές Διευθύνσεις	2017	2018	2019	2020	2021
Σύνολο αδικημάτων	221.225	210.272	220.403	191.224	203.160
Ανατολικής Μακεδονίας και Θράκης	2,8	2,5	2,4	2,5	2,7
Κεντρικής Μακεδονίας	3,9	4,1	3,7	4,0	4,3
Θεσσαλονίκης	14,1	14,6	16,2	15,8	15,0
Δυτικής Μακεδονίας	0,8	0,8	0,8	0,8	0,9
Θεσσαλίας	2,6	2,5	2,3	2,3	2,4
Ηπείρου	1,7	1,8	1,5	1,8	1,7
Ιόνιων Νησιών	1,9	1,9	1,8	1,9	2,0
Δυτικής Ελλάδας	6,6	5,8	5,4	5,4	5,8
Στερεάς Ελλάδας	3,4	3,4	3,1	4,1	4,1
Αττικής	49,1	49,6	50,8	48,6	48,6
Πελοποννήσου	4,5	4,2	3,8	3,8	3,9
Βόρειου Αιγαίου	1,2	1,4	1,3	1,5	1,0
Νότιου Αιγαίου	2,8	2,9	2,7	2,9	3,1
Κρήτης	4,5	4,1	3,8	4,0	3,9
Λοιπές Υπηρεσίες	0,0	0,3	0,3	0,4	0,5

Πηγή: Ελληνική Αστυνομία (ΕΛΑΣ).

Η Εγκληματολογική Στατιστική αναφέρεται στα αδικήματα που διαπράχθηκαν κατά τη διάρκεια του έτους, σε βαθμό κακουργήματος ή πλημμελήματος (αυτεπάγγελτα ή κατ'έγκληση διωκόμενα), για τα οποία οι Περιφερειακές Υπηρεσίες της Ελληνικής Αστυνομίας είτε επιλήφθηκαν προανάκρισης είτε υπέβαλαν τις σχετικές μηνύσεις ή εγκλήσεις στους δράστες (αυτουργούς ή συμμετέχοντες) αυτών. Σε περιπτώσεις συρροής αδικημάτων, αναφέρονται όλα τα αδικήματα, ενώ σε περιπτώσεις συναυτουργιών, συνεργιών κ.λπ., αναφέρονται όλοι οι συμμετέχοντες.

(1) Στα διαπραχθέντα αδικήματα περιλαμβάνονται κακουργήματα και πλημμελήματα, τελεσμένα και απόπειρες.

3. Διαπραχθέντα αδικήματα⁽¹⁾ και θεωρούμενοι ως δράστες αυτών, κατά εθνικότητα και φύλο, 2017 - 2021

	2017	2018	2019	2020	2021
Διαπραχθέντα αδικήματα	221.225	210.272	220.403	191.224	203.160
Κακουργήματα	11.993	12.258	10.928	8.086	8.561
% επί συνόλου διαπραχθέντων αδικημάτων	5,4	5,8	5,0	4,2	4,2
Πλημμελήματα	209.232	198.014	209.475	183.138	194.599
% επί συνόλου διαπραχθέντων αδικημάτων	94,6	94,2	95,0	95,8	95,8
Δράστες⁽²⁾ για κακουργήματα - πλημμελήματα, γνωστοί κατά τη διάρκεια του έτους (αυτουργοί και συμμετέχοντες)	125.012	130.493	131.278	133.775	147.491
Κατά εθνικότητα					
Αλλοδαποί	31.544	36.170	37.492	33.387	33.731
% επί συνόλου γνωστών δραστών	25,2	27,7	28,6	25,0	22,9
Ημεδαποί	93.468	94.323	93.786	100.388	113.760
% επί συνόλου γνωστών δραστών	74,8	72,3	71,4	75,0	77,1

3. Διαπραχθέντα αδικήματα⁽¹⁾ και θεωρούμενοι ως δράστες αυτών, κατά εθνικότητα και φύλο, 2017 - 2021 (συνέχεια)

	2017	2018	2019	2020	2021
Κατά φύλο					
Άρρενες	104.231	108.613	110.328	110.875	120.212
Θήλειες	20.781	21.880	20.950	22.883	27.279
% θηλέων επί συνόλου δραστών	16,6	16,8	16,0	17,1	18,5
Κατά ομάδες ηλικιών					
7 - 12	368	359	370	262	295
13 - 17	5.847	6.038	6.462	6.153	6.086
18 - 20	8.688	9.037	9.460	8.696	8.379
21 - 24	11.336	13.068	13.615	12.585	13.170
25 - 29	14.581	15.813	15.946	15.448	15.505
30 - 34	15.289	15.980	15.557	14.844	15.783
35 - 44	30.647	31.093	30.816	32.488	34.384
45 - 59	26.915	27.293	26.975	28.599	33.587
60 +	11.341	11.812	12.077	14.700	20.146
Άγνωστη	0	0	0	0	0
% ανηλικών ⁽³⁾ επί συνόλου δραστών	5,0	4,9	5,2	4,8	4,3
Συλληφθέντες ή μη					
Συλληφθέντες	74.382	77.366	75.262	74.322	78.837
% επί συνόλου γνωστών δραστών	59,5	59,3	57,3	55,6	53,5
Άρρενες	63.985	66.649	65.829	64.594	67.230
Θήλειες	10.397	10.717	9.433	9.728	11.607
% θηλέων επί συνόλου συλληφθέντων	14,0	13,9	12,5	13,1	14,7
Μη συλληφθέντες	50.630	53.127	56.016	59.436	68.654
% επί συνόλου γνωστών δραστών	40,5	40,7	42,7	44,4	46,5
Άρρενες	40.246	41.964	44.499	46.281	52.982
Θήλειες	10.384	11.163	11.517	13.155	15.672
% θηλέων επί συνόλου μη συλληφθέντων	20,5	21,0	20,6	22,1	22,8

Πηγή: Ελληνική Αστυνομία (ΕΛΑΣ).

Η Εγκληματολογική Στατιστική αναφέρεται στα αδικήματα που διαπράχθηκαν κατά τη διάρκεια του έτους, σε βαθμό κακουργήματος ή πλημμελήματος (αυτεπάγγελτα ή κατ'έγκληση διωκόμενα), για τα οποία οι Περιφερειακές Υπηρεσίες της Ελληνικής Αστυνομίας είτε επιλήφθηκαν προανάκρισης είτε υπέβαλαν τις σχετικές μηνύσεις ή εγκλήσεις στους δράστες (αυτουργούς ή συμμετέχοντες) αυτών. Σε περιπτώσεις συρροής αδικημάτων, αναφέρονται όλα τα αδικήματα, ενώ σε περιπτώσεις συναυτουργιών, συνεργιών κ.λπ., αναφέρονται όλοι οι συμμετέχοντες.

(1) Στα διαπραχθέντα αδικήματα περιλαμβάνονται κακουργήματα και πλημμελήματα, τελεσμένα και απόπειρες.

(2) Στο σύνολο των δραστών περιλαμβάνονται οι δράστες που ήταν γνωστοί κατά τον μήνα βεβαίωσης του αδικήματος και δράστες άγνωστοι τον μήνα βεβαίωσης που αποκαλύφθηκαν στη διάρκεια του ίδιου έτους, αυτουργοί και συμμετέχοντες, συλληφθέντες και μη.

(3) Ανήλικοι: 7-17 ετών.

**4. ΕΕ: Ανθρωποκτονίες εκ προθέσεως
ανά 100.000 κατοίκους⁽¹⁾, 2016 - 2020**

Χώρες	2016	2017	2018	2019	2020
Ευρωζώνη					
Αυστρία (AT)	0,62	0,80	0,97	0,87	0,73
Βέλγιο (BE)
Γαλλία (FR)	1,33	1,22	1,16	1,28	1,31
Γερμανία (DE)	1,17	0,99	0,95	0,75	0,94
Ελλάς (EL)	0,78	0,80	0,92	0,73	0,73
Εσθονία (EE)	2,51	2,20	2,12	1,96	3,16
Ιρλανδία (IE)	0,72	0,82	0,81	0,69	0,68
Ισπανία (ES)	0,63	0,66	0,62	0,71	0,63
Ιταλία (IT)	0,67	0,62	0,60	0,53	0,48
Κροατία (HR)	1,05	1,11	0,58	0,81	0,99
Κύπρος (CY)	1,53	0,82	1,74	1,71	1,69
Λετονία (LV)	3,50	4,51	4,34	3,49	3,67
Λιθουανία (LT)	5,30	3,51	3,28	3,36	3,65
Λουξεμβούργο (LU)	0,87	0,34	0,50	0,65	0,48
Μάλτα (MT)	1,11	1,96	1,47	1,01	1,36
Ολλανδία (NE)	0,55	0,77	0,58	0,63	0,61
Πορτογαλία (PT)
Σλοβακία (SK)	1,11	1,47	1,14	1,39	1,15
Σλοβενία (SI)	0,48	0,92	0,48	0,48	0,52
Φινλανδία (FI)	1,35	1,22	1,56	1,59	...
Εκτός Ευρωζώνης					
Βουλγαρία (BG)	1,10	1,45	1,30	1,19	0,99
Δανία (DK)	0,98	1,24	1,00	1,14	0,94
Ουγγαρία (HU)	0,93	1,63	0,88	0,65	0,82
Πολωνία (PL)	0,68	0,76	0,73	0,67	0,70
Ρουμανία (RO)	...	1,30	1,28	1,26	1,45
Σουηδία (SE)	1,08	1,13	1,07	1,09	1,20
Τσεχία (CZ)	0,62	0,62	...	0,91	0,72

Πηγή: Eurostat.

... = Μη διαθέσιμα στοιχεία.

(1) Αφορά σε ανθρωποκτονίες εκ προθέσεως που έχουν καταγραφεί από τις αστυνομικές αρχές.

Πολιτισμός – Τουρισμός

1. Μουσεία και αρχαιολογικοί χώροι, 2017 - 2021

	2017	2018	2019	2020 ⁽¹⁾	2021
Μουσεία	172	173	178	178	178
Επισκέπτες (χιλιάδες)	5.191,8	5.702,2	5.894,5	1.100,9	2.047,5
Αρχαιολογικοί χώροι	154	154	146	155	155
Επισκέπτες (χιλιάδες)	11.332,8	12.901,1	13.337,0	2.671,9	5.309,5

(1) Κατά την περίοδο 14/05/2020 - 16/06/2020 και 01/11/2020 - 31/12/2020 τα μουσεία και οι αρχαιολογικοί χώροι παρέμειναν κλειστά λόγω των μέτρων για την αντιμετώπιση της πανδημίας της νόσου του κορωνοϊού (COVID-19).

2. Αίθουσες έργων τέχνης, 2017 - 2021

	2017	2018	2019	2020	2021
Αριθμός ατομικών εκθέσεων	386	522	391	135	168
Αριθμός έργων τέχνης	17.283	19.729	14.761	6.545	7.272
Αριθμός ομαδικών εκθέσεων	345	300	268	151	145
Αριθμός καλλιτεχνών	8.282	7.884	7.951	3.727	4.440
Αριθμός έργων τέχνης	21.246	19.770	22.479	9.151	11.037

3. Κρατικά - δημοτικά θέατρα και ορχήστρες, 2018 - 2021

	2018	2019	2020	2021
Αριθμός έργων	3.045	2.795	1.150	1.100
Αριθμός παραστάσεων	7.337	7.018	3.820	1.650
Αριθμός θεατών (χιλιάδες)	2.664,7	2.529,7	1.146,3	868,9

4. Διανυκτερεύσεις Ελλήνων και ημεδαπών στα καταλύματα ξενοδοχειακού τύπου πλην κάμπινγκ, 2021

Περιφέρεια	2020	2021			Μεταβολή% συνόλου διανυκτερεύσεων 2021/2020
		Σύνολο	Αναλογία %	Πληρότητα κλινών %	
Σύνολο	30.376	58.345	100,0	42,9	92,1
Ανατολική Μακεδονία και Θράκη	792	1.238	2,1	30,8	56,4
Κεντρική Μακεδονία	2.773	5.792	9,9	38,9	108,9
Δυτική Μακεδονία	140	168	0,3	15,8	19,7
Θεσσαλία	934	1.429	2,4	30,8	53,0
Ήπειρος	639	803	1,4	26,4	25,8
Ιόνια Νησιά	3.332	6.769	11,6	53,4	103,1
Δυτική Ελλάδα	728	1.061	1,8	15,8	45,8
Στερεά Ελλάδα	800	1.102	1,9	25,2	37,8
Πελοπόννησος	1.458	2.151	3,7	31,2	47,5
Αττική	2.970	4.926	8,4	33,5	65,9
Βόρειο Αιγαίο	499	943	1,6	29,0	89,1
Νότιο Αιγαίο	8.230	16.523	28,3	50,9	100,8
Κρήτη	7.083	15.439	26,5	50,7	118,0

Ποσοστιαία (%) κατανομή διανυκτερεύσεων ημεδαπών και αλλοδαπών στα καταλύματα ξενοδοχειακού τύπου πλην κάμπινγκ, 2021

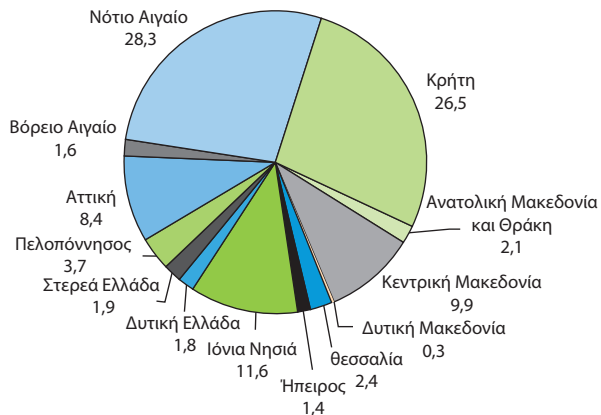

5. Διανυκτερεύσεις στο σύνολο των ξενοδοχειακών καταλυμάτων (πλην κάμπινγκ) και δυναμικότητα ξενοδοχειακών καταλυμάτων, 2017- 2021

Χιλιάδες	2017- 2021				
	2017	2018	2019	2020	2021
Διανυκτερεύσεις	87.628	89.904	89.904	30.376	58.345
Ημεδαποί	14.154	13.410	13.410	8.556	10.774
Αλλοδαποί	73.474	76.494	76.494	21.821	47.571
Ξενοδοχειακά καταλύματα: ⁽¹⁾					
Μονάδες	9.783	9.873	9.873	10.052	10.098
Δωμάτια	414.127	425.973	425.973	438.294	441.536
Κλίβες	806.045	835.773	835.773	869.250	879.255

(1) Πηγή: Ξενοδοχειακό Επιμελητήριο Ελλάδος.

6. Αριθμός ημεδαπών που πραγματοποιούν προσωπικά ταξίδια με 4 ή περισσότερες διανυκτερεύσεις, 2017 - 2021

Χιλιάδες	2017	2018	2019	2020	2021
Σύνολο	3.030,3	3.310,9	3.197,5	2.659,6	2.954,3
Άρρενες	1.421,0	1.577,8	1.517,7	1.262,7	1.412,3
Θήλειες	1.609,3	1.733,1	1.679,9	1.396,9	1.542,0
Ομάδες ηλικιών:					
15 - 24	374,4	433,1	413,4	388,2	436,7
25 - 44	1.102,7	1.128,7	1.098,0	885,1	1.012,1
45 - 64	1.048,4	1.159,3	1.182,6	973,5	1.077,2
65 +	504,7	589,8	503,5	412,8	428,4

Πηγή: Ετήσια Έρευνα Διακοπών σε νοικοκυριά ημεδαπών (κατοίκων της Ελλάδος).

Αριθμός ημεδαπών που πραγματοποιούν προσωπικά ταξίδια με 4 ή περισσότερες διανυκτερεύσεις (χιλιάδες)

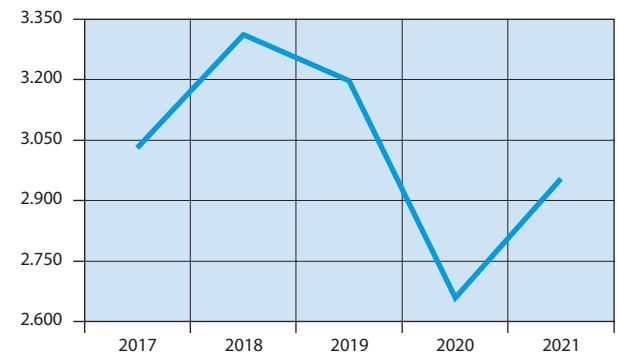

7. ΕΕ: Αριθμός ημεδαπών⁽¹⁾ που πραγματοποιούν προσωπικά ταξίδια με 4 ή περισσότερες διανυκτερεύσεις, 2017 - 2021

Χιλιάδες

Χώρες	2017	2018	2019	2020	2021
Ευρωζώνη					
Αυστρία (AT)	4.419	4.505	4.557	2.862	3.430
Βέλγιο (BE)	⁽²⁾ 4.893	5.130	5.301	3.178	3.904
Γαλλία (FR)	30.076	30.948	30.770	30.065	32.909
Γερμανία (DE)	43.914	47.232	45.450	30.985	36.897
Ελλάς (EL)	3.030	3.311	3.198	2.660	2.954
Εσθονία (EE)	483	614	496	226	271
Ιρλανδία (IE)	2.142	2.245	2.266	1.319	1.821
Ισπανία (ES)	19.487	20.737	21.691	19.617	15.641
Ιταλία (IT)	18.902	20.457	20.622	11.945	14.706
Κροατία (HR)	1.235	1.285	1.363	962	1.059
Κύπρος (CY)	⁽³⁾ 378	⁽³⁾ 407	⁽³⁾ 437	⁽³⁾ 244	⁽³⁾ 279
Λετονία (LV)	515	580	480	267	304
Λιθουανία (LT)	668	643	656	256	276
Λουξεμβούργο (LU)	372	225	230	312	358
Μάλτα (MT)	199	223	231	82	114
Ολλανδία (NE)	10.620	10.684	10.800	7.539	9.698
Πορτογαλία (PT)	2.671	2.840	3.145	2.253	2.711
Σλοβακία (SK)	2.238	2.435	2.529	929	1.091
Σλοβενία (SI)	977	1.049	962	721	724
Φινλανδία (FI)	3.092	3.150	2.915	2.109	2.306
Εκτός Ευρωζώνης					
Βουλγαρία (BG)	1.589	1.499	1.627	1.109	1.072
Δανία (DK)	⁽³⁾ 2.934	⁽³⁾ 2.373	1.983	1.141	...
Ουγγαρία (HU)	3.071	3.221	3.229	1.639	2.074
Πολωνία (PL)	12.867	13.255	13.560	8.614	11.117
Ρουμανία (RO)	1.676	1.797	2.034	1.149	1.709
Σουηδία (SE)	4.945	5.067	...	3.737	4.404
Τσεχία (CZ)	5.618	5.390	5.496	4.115	4.633

Πηγή: Eurostat.

... = Μη διαθέσιμα στοιχεία.

(1) Τα στοιχεία αναφέρονται σε άτομα ηλικίας 15 ετών και άνω.

(2) Διακοπή χρονοσειράς.

(3) Εκτιμήσεις.

Τεχνολογίες επικοινωνιών
και πληροφόρησης

1. Ποσοστό (%) του πληθυσμού που χρησιμοποιεί ηλεκτρονικό υπολογιστή και έχει πρόσβαση στο διαδίκτυο, 2018 - 2022⁽¹⁾

	2018	2019	2020	2021	2022
Πληθυσμός 16 - 74 ετών που χρησιμοποιεί ηλεκτρονικό υπολογιστή
Πληθυσμός 16 - 74 ετών που έχει πρόσβαση στο διαδίκτυο	72,2	75,7	78,1	78,5	83,2

... = Μη διαθέσιμα στοιχεία.

(1) Τα στοιχεία αναφέρονται στο Α' τρίμηνο των αντίστοιχων ετών.

Ποσοστό (%) του πληθυσμού που έχει πρόσβαση στο διαδίκτυο

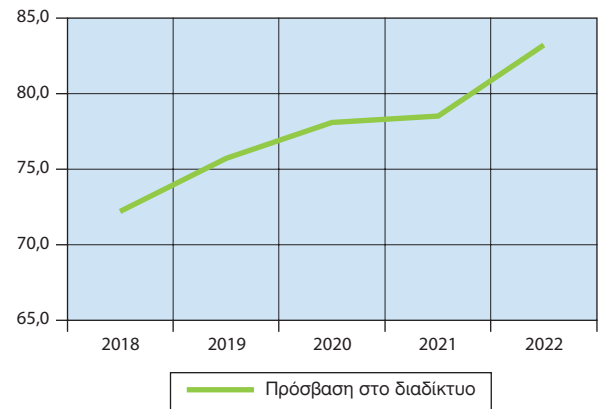

2. Ποσοστό (%) νοικοκυριών με πρόσβαση στο διαδίκτυο από την κατοικία, κατά είδος σύνδεσης, 2018 - 2022

	2018	2019	2020	2021	2022
Νοικοκυριά με πρόσβαση στο διαδίκτυο από την κατοικία	76,5	78,5	80,4	85,1	85,5
Σύνδεση περιορισμένης συχνότητας ⁽¹⁾	1,9	1,4	1,0	0,1	...
Ευρυζωνική σύνδεση ⁽²⁾	99,6	99,4	99,5	99,9	...

... = Μη διαθέσιμα στοιχεία.

- (1) Αφορά σε σύνδεση περιορισμένης συχνότητας (με modem μέσω απλής τηλεφωνικής γραμμής ή σύνδεσης ISDN κ.λπ.) ή μέσω κινητής τηλεφωνίας, συχνότητας μικρότερης από 3G (2G+GPRS), με χρήση κάρτας SIM ή USB ή με χρήση κινητού τηλεφώνου και «έξυπνου» κινητού τηλεφώνου ως μόντεμ.
- (2) Αφορά σε ευρυζωνική σύνδεση (DSL, ADSL, VDSL, καλωδιακή, οπτικών ινών, δορυφορική, δημόσια WiFi) ή μέσω δικτύου κινητής τηλεφωνίας τουλάχιστον 3G π.χ. UMTS, με χρήση κάρτας SIM ή USB ή με χρήση κινητού τηλεφώνου και «έξυπνου» κινητού τηλεφώνου ως μόντεμ.

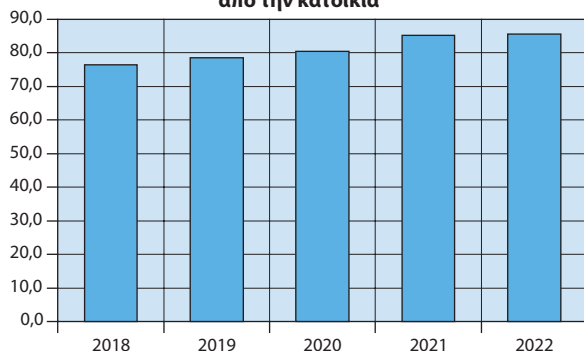
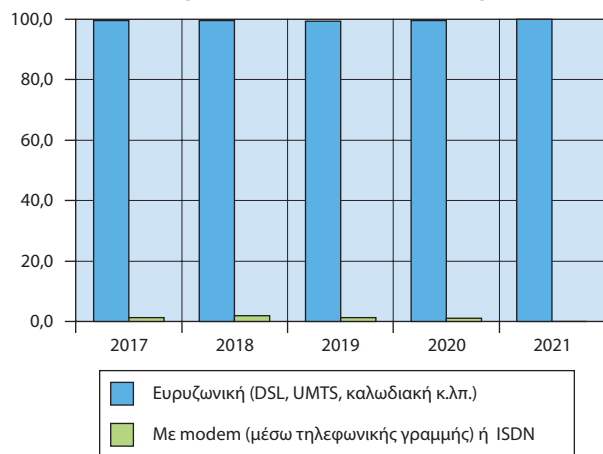
Ποσοστό (%) νοικοκυριών με πρόσβαση στο διαδίκτυο από την κατοικία

Ποσοστό (%) νοικοκυριών με πρόσβαση στο διαδίκτυο από την κατοικία, κατά είδος σύνδεσης

3. Ποσοστό (%) του πληθυσμού που χρησιμοποιεί το διαδίκτυο, κατά λόγο χρήσης, 2018 - 2022⁽¹⁾

	2018	2019	2020	2021	2022
Επικοινωνία					
Αποστολή και λήψη e-mails	75,3	77,9	74,2	81,5	81,3
Πραγματοποίηση τηλεφωνημάτων ή και βιντεοκλήσεων μέσω διαδικτύου	61,1	66,8	72,3	83,2	84,4
Συμμετοχή σε ιστοσελίδες κοινωνικής δικτύωσης	73,4	74,9	76,0	79,1	80,6
Αναζήτηση πληροφοριών και online υπηρεσιών					
Αναζήτηση πληροφοριών για προϊόντα και υπηρεσίες	89,4	88,3	88,9	89,1	89,2
Ανάγνωση και μεταφόρτωση (download) εφημερίδων και περιοδικών	...	87,7	88,5	90,4	88,6
Χρήση υπηρεσιών για ταξίδια και καταλύματα
Αναζήτηση πληροφοριών ή και χρήση υπηρεσιών υγείας	65,2	65,9	66,6	74,6	68,1
Εκπαίδευση /μόρφωση					
Αναζήτηση υπηρεσιών που σχετίζονται με την κατάρτιση ή την εκπαίδευση
Παιχνίδια / μουσική	74,7	...	75,9	...	77,4
Άλλες online υπηρεσίες					
Τραπεζικές συναλλαγές	37,8	40,3	46,8	54	59,9
Ηλεκτρονική διακυβέρνηση					
Λήψη πληροφοριών από ιστοσελίδες δημοσίων υπηρεσιών	⁽²⁾ 64,5	⁽³⁾ 64,6	⁽⁴⁾ 66,2	⁽⁵⁾ 66,1	⁽⁶⁾ 60,0
Προμήθεια αιτήσεων, βεβαιώσεων, πιστοποιητικών κ.λπ.	⁽²⁾ 39,7	⁽³⁾ 39,9	⁽⁴⁾ 40,3	⁽⁵⁾ 55,4	⁽⁶⁾ 70,2
Αποστολή συμπληρωμένων εντύπων (π.χ. φορολογικής δήλωσης)	⁽²⁾ 33,3	⁽³⁾ 36,5	⁽⁴⁾ 34,1	⁽⁵⁾ 46,3	(7)
Χρήση υπηρεσιών ηλεκτρονικής διακυβέρνησης					⁽⁶⁾ 79,0

... = Μη διαθέσιμα στοιχεία.

- (1) Τα στοιχεία αναφέρονται στο Α' τρίμηνο των αντίστοιχων ετών.
- (2) Τα στοιχεία αναφέρονται στη χρονική περίοδο Απριλίου 2017 - Μαρτίου 2018.
- (3) Τα στοιχεία αναφέρονται στη χρονική περίοδο Απριλίου 2018 - Μαρτίου 2019.
- (4) Τα στοιχεία αναφέρονται στη χρονική περίοδο Απριλίου 2019 - Μαρτίου 2020.
- (5) Τα στοιχεία αναφέρονται στη χρονική περίοδο Απριλίου 2020 - Μαρτίου 2021.
- (6) Τα στοιχεία αναφέρονται στη χρονική περίοδο Απριλίου 2021 - Μαρτίου 2022.
- (7) Από το έτος 2022, τα στοιχεία περιλαμβάνονται στη Χρήση υπηρεσιών ηλεκτρονικής διακυβέρνησης.

4. Ποσοστό (%) του πληθυσμού που χρησιμοποίησε οποτεδήποτε το διαδίκτυο και πραγματοποίησε ηλεκτρονικές αγορές, 2018 - 2022⁽¹⁾

	2018	2019	2020	2021	2022
Πληθυσμός 16 - 74 ετών που χρησιμοποίησε οποτεδήποτε το διαδίκτυο και πραγματοποίησε ηλεκτρονικές αγορές	40,2	41,5	47,8	58,3	53,2

(1) Τα στοιχεία αναφέρονται στο Α' τρίμηνο των αντίστοιχων ετών.

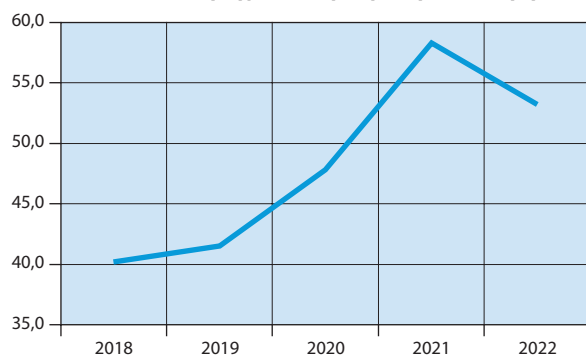
Ποσοστό (%) του πληθυσμού που χρησιμοποίησε οποτεδήποτε το διαδίκτυο και πραγματοποίησε ηλεκτρονικές αγορές

5. ΕΕ: Ποσοστό (%) νοικοκυριών με πρόσβαση στο διαδίκτυο από την κατοικία, 2018 - 2022

	2018	2019	2020	2021	2022
ΕΕ 27	88	90	⁽²⁾ 91	⁽¹⁾ 92	92
Ευρωζώνη					
Αυστρία (AT)	89	90	90	95	93
Βέλγιο (BE)	87	90	91	92	94
Γαλλία (FR)	89	90	...	93	93
Γερμανία (DE)	94	95	96	⁽¹⁾ 92	91
Ελλάς (EL)	76	79	80	85	85
Εσθονία (EE)	90	90	90	92	92
Ιρλανδία (IE)	89	91	92	⁽¹⁾ 98	94
Ισπανία (ES)	86	91	95	96	96
Ιταλία (IT)	84	85	88	90	91
Κροατία (HR)	82	81	85	86	86
Κύπρος (CY)	86	90	93	93	94
Λετονία (LV)	82	85	90	91	91
Λιθουανία (LT)	78	82	82	87	88
Λουξεμβούργο (LU)	⁽¹⁾ 93	95	94	99	98
Μάλτα (MT)	84	86	90	91	93
Ολλανδία (NE)	98	98	97	99	98
Πορτογαλία (PT)	79	81	84	87	88
Σλοβακία (SK)	81	82	86	90	91
Σλοβενία (SI)	87	89	90	93	93
Φινλανδία (FI)	94	94	96	97	98
Εκτός Ευρωζώνης					
Βουλγαρία (BG)	72	75	79	84	87
Δανία (DK)	93	95	95	96	95
Ουγγαρία (HU)	83	86	88	91	91
Πολωνία (PL)	84	87	90	92	93
Ρουμανία (RO)	81	84	86	89	89
Σουηδία (SE)	93	96	94	93	94
Τσεχία (CZ)	86	87	88	89	91

Πηγή: Eurostat.

... = Μη διαθέσιμα στοιχεία.

(1) Διακοπή χρονοσειράς.

(2) Εκτιμήσεις.

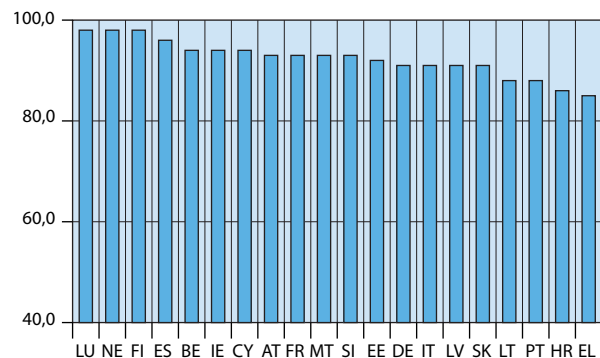
Χώρες Ευρωζώνης: Ποσοστό (%) νοικοκυριών με πρόσβαση στο διαδίκτυο από την κατοικία, 2022

www.statistics.gr

