

ΕΛΛΗΝΙΚΗ ΣΤΑΤΙΣΤΙΚΗ ΑΡΧΗ  
HELLENIC STATISTICAL AUTHORITY

# Η ΕΛΛΗΝΙΚΗ ΟΙΚΟΝΟΜΙΑ THE GREEK ECONOMY

19 Μαΐου/19 May 2023



## ΠΡΟΛΟΓΟΣ

Το δημοσίευμα **Η Ελληνική Οικονομία** στοχεύει να παρουσιάσει τα πιο πρόσφατα και σημαντικά οικονομικά στοιχεία για την Ελλάδα με τρόπο σαφή και εμπειριστατωμένο. Το δημοσίευμα, γραμμένο στην ελληνική και αγγλική γλώσσα, απευθύνεται σε χρήστες που αναζητούν επικαιροποιημένα στοιχεία, όσον αφορά στις τελευταίες οικονομικές εξελίξεις, καθώς και πιο μακροπρόθεσμες οικονομικές τάσεις. Παρέχει πληροφορίες για τους κύριους οικονομικούς δείκτες, καθώς και στατιστικές χρονοσειρές που καταρτίζονται, κυρίως, από την Ελληνική Στατιστική Αρχή (ΕΛΣΤΑΤ).

Για περισσότερες πληροφορίες σχετικά με το δημοσίευμα **Η Ελληνική Οικονομία**, μπορείτε να απευθύνεστε στη Διεύθυνση Στατιστικής Πληροφόρησης και Εκδόσεων της ΕΛΣΤΑΤ.

(Τηλ.: 213 1352021, 213 1352317, email: data.dissem@statistics.gr).

Υποδείξεις και προτάσεις για το περιεχόμενο του δημοσιεύματος είναι ευπρόσδεκτες.



Αθανάσιος Κων. Θανόπουλος  
Πρόεδρος της ΕΛΣΤΑΤ

#### ΝΕΑ ΚΑΙ ΑΝΑΘΕΩΡΗΜΕΝΑ ΣΤΟΙΧΕΙΑ ΣΕ ΑΥΤΗΝ ΤΗΝ ΕΚΔΟΣΗ – NEW AND REVISED DATA IN THIS ISSUE

- Βιομηχανία (κύκλος εργασιών, όγκος) (νέα)
- Μουσεία και Αρχαιολογικοί Χώροι (νέα)
- Εθνικός Δείκτης Τιμών Καταναλωτή (νέα)
- Εναρμονισμένος Δείκτης Τιμών Καταναλωτή (νέα)
- Εναρμονισμένος Δείκτης Τιμών Καταναλωτή με Σταθερούς Φόρους (νέα)
- Πυρήνας Πληθωρισμού (νέα)
- Αφίξεις - εισαγωγές, αποστολές - εξαγωγές (νέα και αναθεωρημένα)
- Πίνακες διεθνών συγκρίσεων (νέα και αναθεωρημένα)
- Industry (turnover, volume) (new)
- Museums and Archaeological Sites (new)
- Consumer Price Index (new)
- Harmonized Index of Consumer Prices (new)
- Harmonized Index of Consumer Prices at Constant Tax Rates (new)
- Core Inflation (new)
- Arrivals - imports, dispatches - exports (new and revised)
- Tables of international comparisons (new and revised)

## **FOREWORD**

*The Greek Economy* publication aims to provide the latest key economic information on Greece in a clear and comprehensive manner. Written in both the Greek and English languages, it is designed for users of statistics who seek updated information on recent economic developments, as well as long-term economic trends. It provides information on major economic indicators and time series compiled mostly by the Hellenic Statistical Authority (ELSTAT).

For further information on the data and statistics provided in **The Greek Economy**, please contact the Statistical Information and Publications Division of ELSTAT. (Tel: +30 213 1352317, e-mail: [data.dissem@statistics.gr](mailto:data.dissem@statistics.gr)).

We welcome any suggestions on the content of the publication.

A handwritten signature in black ink, appearing to read 'Athanasios C. Thanopoulos', with a stylized flourish extending to the right.

Athanasios C. Thanopoulos  
President of ELSTAT

## ΠΕΡΙΕΧΟΜΕΝΑ — CONTENTS

	Σελίδα Page	
Πίνακας 1. Επιλεγμένοι οικονομικοί δείκτες, 2011 - 2022	6	Table 1. Selected economic indicators, 2011 - 2022
Πίνακας 2. Ακαθάριστο Εγχώριο Προϊόν σε τρέχουσες τιμές, 2011 - 2022	8	Table 2. Gross Domestic Product at current prices, 2011 - 2022
Πίνακας 3. Ακαθάριστο Εγχώριο Προϊόν σε σταθερές τιμές 2015, 2011 - 2022	8	Table 3. Gross Domestic Product at constant prices of 2015, 2011 - 2022
Πίνακας 4. Ακαθάριστο Εγχώριο Προϊόν, ετήσιες μεταβολές όγκου, 2011 - 2022	10	Table 4. Gross Domestic Product, annual volume changes, 2011 - 2022
Πίνακας 5. Ακαθάριστο Εγχώριο Προϊόν σε τρέχουσες τιμές, τριμηνιαία στοιχεία, 2019 - 2022	12	Table 5. Gross Domestic Product at current prices, quarterly data, 2019 - 2022
Πίνακας 6. Ακαθάριστο Εγχώριο Προϊόν, έτος αναφοράς 2015, τριμηνιαία στοιχεία, 2019 - 2022	12	Table 6. Gross Domestic Product, reference year 2015, quarterly data, 2019 - 2022
Πίνακας 7. Ακαθάριστο Εγχώριο Προϊόν, ετήσιες μεταβολές όγκου, τριμηνιαία στοιχεία, 2019 - 2022	14	Table 7. Gross Domestic Product, annual volume changes, quarterly data, 2019 - 2022
Πίνακας 7α. Ακαθάριστο Εγχώριο Προϊόν, έτος αναφοράς 2015, τριμηνιαία, εποχικά διορθωμένα στοιχεία, 2019 - 2022	14	Table 7a. Gross Domestic Product, reference year 2015, quarterly, seasonally adjusted data, 2019 - 2022
Πίνακας 8. Αποταμίευση - Επενδύσεις, 2016 - 2021	16	Table 8. Savings - Investment, 2016 - 2021
Πίνακας 9. Εθνικοί Λογαριασμοί: Μισθοί, παραγωγικότητα και κόστος εργασίας, 2017 - 2022	17	Table 9. National Accounts: Wages, productivity and labour cost, 2017 - 2022
Πίνακας 10. Εθνικοί Λογαριασμοί: Μισθοί, παραγωγικότητα και κόστος εργασίας, τριμηνιαία στοιχεία, 2020 - 2022	17	Table 10. National Accounts: Wages, productivity and labour cost, quarterly data, 2020 - 2022z
Πίνακας 11. Κύρια μεγέθη Γενικής Κυβέρνησης, 2013 - 2022	18	Table 11. Main aggregates of General Government, 2013 - 2022
Πίνακας 12. Κύρια μεγέθη Γενικής Κυβέρνησης, τριμηνιαία στοιχεία, 2020 - 2022	22	Table 12. Main aggregates of General Government, quarterly data, 2020 - 2022
Πίνακας 13. Χρέος Γενικής Κυβέρνησης, 2011 - 2022	26	Table 13. General Government debt, 2011 - 2022
Πίνακας 14. Πληθυσμός ηλικίας 15 ετών και άνω, κατά κατάσταση απασχόλησης, τριμηνιαία στοιχεία, 2016 - 2022	28	Table 14. Population aged 15 years and over by employment status, quarterly data, 2016 - 2022
Πίνακας 15. Ποσοστό (%) ανεργίας για το σύνολο του πληθυσμού, για άρρενες - θήλεις και για άτομα ηλικίας 15 - 29 ετών, 2010 - 2022	30	Table 15. Unemployment rate (%) for total population, males - females and for persons aged 15 - 29 years, 2010 - 2022
Πίνακας 16. Απασχολούμενοι 15 ετών και άνω, κατά κλάδο οικονομικής δραστηριότητας, 2009 - 2022	30	Table 16. Employed persons aged 15 years and over by branch of economic activity, 2009 - 2022
Πίνακας 17. Δείκτες οικονομικής δραστηριότητας, 2020 - 2023	32	Table 17. Indices of economic activity, 2020 - 2023
Πίνακας 18. Εθνικός ΔΤΚ, Εν. ΔΤΚ, Εν. ΔΤΚ-ΣΦ, ΠΠ και ΔΤΠΒ, 2019 - 2023	38	Table 18. CPI, HICP, HICP-CT, CI and PPI, 2019 - 2023
Πίνακας 19. Εμπορικό ισοζύγιο, 2011 - 2022	40	Table 19. External trade balance, 2011 - 2022
Πίνακας 20. Εμπορικό ισοζύγιο, τριμηνιαία στοιχεία, 2019 - 2023	42	Table 20. External trade balance, quarterly data, 2019 - 2023
Πίνακας 21. Αφίξεις - Εισαγωγές, Αποστολές - Εξαγωγές, ενδοκοινοτικό εμπόριο - εμπόριο με τρίτες χώρες, με πετρελαιοειδή, 2011 - 2022	44	Table 21. Arrivals - Imports, Dispatches - Exports, intra eu trade - extra eu trade, including oil products, 2011 - 2022
Πίνακας 22. Αφίξεις - Εισαγωγές, Αποστολές - Εξαγωγές, ενδοκοινοτικό εμπόριο - εμπόριο με τρίτες χώρες, χωρίς πετρελαιοειδή, 2011 - 2022	46	Table 22. Arrivals - Imports, Dispatches - Exports, intra eu trade - extra eu trade, excluding oil products, 2011 - 2022
Πίνακας 23. Αφίξεις - Εισαγωγές, Αποστολές - Εξαγωγές, ενδοκοινοτικό εμπόριο - εμπόριο με τρίτες χώρες, με πετρελαιοειδή, τριμηνιαία στοιχεία, 2019 - 2023	48	Table 23. Arrivals - Imports, Dispatches - Exports, intra eu trade - extra eu trade, including oil products, quarterly data, 2019 - 2023
Πίνακας 24. Αφίξεις - Εισαγωγές, Αποστολές - Εξαγωγές, ενδοκοινοτικό εμπόριο - εμπόριο με τρίτες χώρες, χωρίς πετρελαιοειδή, τριμηνιαία στοιχεία, 2019 - 2023	50	Table 24. Arrivals - Imports, Dispatches - Exports, intra eu trade - extra eu trade, excluding oil products, quarterly data, 2019 - 2023
Πίνακας 25. Αφίξεις - Εισαγωγές, Αποστολές - Εξαγωγές, κατά χώρα εταίρο, με πετρελαιοειδή, 2010, 2015, 2022	52	Table 25. Arrivals - Imports, Dispatches - Exports, by partner country, including oil products, 2010, 2015, 2022
Πίνακας 26. Αφίξεις - Εισαγωγές, κατά κύριες κατηγορίες προϊόντων της ΤΤΔΕ, 2011 - 2022	54	Table 26. Arrivals - Imports, by main product categories according to SITC, 2011 - 2022
Πίνακας 27. Αποστολές - Εξαγωγές, κατά κύριες κατηγορίες προϊόντων της ΤΤΔΕ, 2011 - 2022	56	Table 27. Dispatches - Exports, by main product categories according to SITC, 2011 - 2022
Πίνακας 28. Συγκεντρωτική Λογιστική Κατάσταση των Νομισματικών Χρηματοπιστωτικών Ιδρυμάτων (NXI), 2017 - 2023	58	Table 28. Aggregated Balance Sheet of Monetary Financial Institutions (MFIs), 2017 - 2023
Πίνακας 29. Επιλεγμένοι οικονομικοί δείκτες χωρών Ευρωζώνης	60	Table 29. Selected economic indicators of the Eurozone countries
Πίνακας 30. Επιλεγμένοι οικονομικοί δείκτες των κυριότερων χωρών - εισαγωγέων ελληνικών προϊόντων	62	Table 30. Selected economic indicators of the main importers of Greek products

Πίνακας 1. ΕΛΛΑΣ: ΕΠΙΛΕΓΜΕΝΟΙ ΟΙΚΟΝΟΜΙΚΟΙ ΔΕΙΚΤΕΣ, 2011 - 2022

	2011	2012	2013	2014	2015	2016
<i>(% μεταβολή, εκτός άλλης αναφοράς)</i>						
<i>Εγχώρια οικονομία</i>						
ΑΕΠ σε τιμές έτους αναφοράς 2015 <sup>(11)</sup>	-10.1	-7.1	-2.5	0.5	-0.2	-0.5
Συνολική εγχώρια ζήτηση (συμβολή)	-12.9	-9.1	-4.1	0.2	0.8	0.4
Ιδιωτική κατανάλωση	-8.7	-7.6	-3.4	-0.1	-0.3	-0.6
Δημόσια κατανάλωση	-7.0	-4.9	-6.4	-1.2	2.7	-0.1
Ακαθάριστος σχηματισμός πάγιου κεφαλαίου	-25.4	-21.7	-6.6	-3.2	0.2	2.3
Εξαγωγές αγαθών και υπηρεσιών	0.6	2.0	1.8	8.2	5.0	-0.4
Εισαγωγές αγαθών και υπηρεσιών	-9.6	-5.5	-3.5	6.7	7.9	2.2
Αποπληθωριστής ΑΕΠ <sup>(11)</sup>	1.0	-0.3	-2.0	-1.9	-0.3	-0.6
ΑΕΠ σε τρέχουσες τιμές (δισεκατομμύρια €) <sup>(11)</sup>	203.3	188.4	179.9	177.2	176.4	174.5
ΑΕΠ σε τρέχουσες τιμές <sup>(11)</sup>	-9.3	-7.3	-4.5	-1.5	-0.5	-1.1
Εθνικός ΔΤΚ <sup>(1)</sup> (μέσος δείκτης 12μήνου)	3.3	1.5	-0.9	-1.3	-1.7	-0.8
Εν. ΔΤΚ <sup>(2)</sup> (μέσος δείκτης 12μήνου)	3.1	1.0	-0.9	-1.4	-1.1	0.0
Πυρήνας Πληθωρισμού <sup>(3)</sup> (μέσος δείκτης 12μήνου)	1.0	-0.3	-2.8	-1.4	-1.3	-0.4
Ανεργία (μέσο ετήσιο ποσοστό)	17.9	24.4	27.5	26.5	24.9	23.5
<i>(% του ΑΕΠ)</i>						
<i>Δημόσια οικονομικά (Γενική Κυβέρνηση)</i>						
Σύνολο εσόδων	44.6	47.6	49.4	47.0	48.2	50.1
Σύνολο δαπανών	55.1	56.7	62.8	50.7	54.1	49.9
Πρωτογενείς δαπάνες	47.4	51.4	58.7	46.7	50.5	46.7
Ισοζύγιο Γενικής Κυβέρνησης	-10.5	-9.1	-13.4	-3.7	-5.9	0.2
Πρωτογενές ισοζύγιο	-2.8	-3.7	-9.3	0.3	-2.3	3.4
Ισοζύγιο Γενικής Κυβέρνησης (χωρίς την επίπτωση της υποστήριξης των χρηματοπιστωτικών ιδρυμάτων)	-10.8	-6.3	-2.5	-3.7	-3.1	0.0
Χρέος Γενικής Κυβέρνησης κατά Μάαστριχτ <sup>(4)</sup>	175.2	162.0	178.2	180.3	176.7	180.5
<i>Ισοζύγιο πληρωμών<sup>(5)(6)(7)</sup></i>						
Ισοζύγιο τρεχουσών συναλλαγών	-8.8	-3.5	-1.4	-0.7	-0.8	-1.7
Ισοζύγιο αγαθών και υπηρεσιών	-4.8	-3.5	-2.2	-1.3	-0.6	-1.0
Εξαγωγές αγαθών και υπηρεσιών	25.4	28.7	30.1	32.3	32.0	31.2
Εισαγωγές αγαθών και υπηρεσιών	30.2	32.1	32.3	33.6	32.6	32.1
Ισοζύγιο δευτερογενών εισοδημάτων	-0.7	-0.5	1.0	-0.2	-0.3	-0.3
Ισοζύγιο πρωτογενών εισοδημάτων	-3.2	0.4	-0.3	0.8	0.1	-0.5
Καθαρή διεθνής επενδυτική θέση	-90.4	-117.6	-131.0	-133.0	-136.1	-139.1
<i>(% μεταβολή, εκτός άλλης αναφοράς)</i>						
<i>Επιτόκια και χρηματοδότηση<sup>(5)</sup></i>						
Επιτόκιο δανεισμού <sup>(8)</sup>	7.6	7.2	6.9	6.1	5.8	5.4
Χρηματοδότηση του ιδιωτικού τομέα <sup>(9)</sup>	-3.1	-4.0	-3.9	-3.1	-2.0	-1.5
<i>Συναλλαγματικές ισοτιμίες<sup>(5)</sup></i>						
Ονομαστική σταθμισμένη συναλλαγματική ισοτιμία	0.5	-2.0	2.0	0.7	-2.7	1.3
Πραγματική σταθμισμένη συναλλαγματική ισοτιμία (με βάση τον ΔΤΚ)	0.4	-3.5	-0.8	-1.8	-4.6	0.5

Πηγή: ΕΛΣΤΑΤ, εκτός άλλης αναφοράς.

(1) ΔΤΚ: Δείκτης Τιμών Καταναλωτή (εθνικός). Έτος αναφοράς: 2020 = 100.0.

(2) Εν. ΔΤΚ: Εναρμονισμένος Δείκτης Τιμών Καταναλωτή. Έτος αναφοράς: 2015 = 100.0.

(3) Πυρήνας Πληθωρισμού: ΔΤΚ, χωρίς διατροφή, ποτά, καπνό και ενέργεια. Έτος αναφοράς: 2020 = 100.0.

(4) Το χρέος όπως ορίζεται από τη Συνθήκη του Μάαστριχτ.

(5) Πηγή: Τράπεζα της Ελλάδος.

(6) Βασίζεται στη νέα μεθοδολογία κατάρτισης του Ισοζυγίου Πληρωμών (BPM6).

(7) Από τον Ιανουάριο 2009, η κατάρτιση του ισοζυγίου αγαθών βασίζεται στα στοιχεία εξωτερικού εμπορίου της ΕΛΣΤΑΤ στη θέση των στοιχείων διακανονισμού τραπεζικών συναλλαγών, που χρησιμοποιούνταν μέχρι πρότινος.

(8) Δάνεια σε επιχειρήσεις, μέχρι 1 έτος. Ποσοστό στο τέλος Δεκεμβρίου, μη περιλαμβανομένων των επιβαρύνσεων.

(9) Εξέλιξη της εγχώριας χρηματοδότησης των νοικοκυριών και επιχειρήσεων.

(10) Περιλαμβάνει μείωση του χρέους στο πλαίσιο του προγράμματος ανταλλαγής ομολόγων (PSI).

(11) Τα δεδομένα του ΑΕΠ και των συνιστωσών του, για την περίοδο 2010 - 2022, έχουν αναθεωρηθεί με έτος βάσης το 2015. Οι εργασίες αναθεώρησης των δεδομένων με έτος βάσης το 2015, για την περίοδο 1995 - 2009, συνεχίζονται και ως εκ τούτου υπάρχει διακοπή της χρονοσειράς στο έτος 2010 στις τρέχουσες τιμές και στο έτος 2011 στις σταθερές τιμές προηγούμενου έτους.

Table 1. GREECE: SELECTED ECONOMIC INDICATORS, 2011 - 2022

	2017	2018	2019	2020	2021	2022
<i>(% change, unless otherwise indicated)</i>						
<i>Domestic economy</i>						
GDP prices of reference year 2015 <sup>(11)</sup>	1.1	1.7	1.9	-9.0	8.4	5.9
Total domestic demand (contribution)	0.8	1.4	1.2	-3.4	7.7	8.7
Private consumption	2.5	1.7	1.9	-7.7	5.8	7.8
Public consumption	-1.1	-3.5	2.1	2.6	2.2	-1.6
Gross fixed capital formation	8.5	-4.3	-2.2	1.1	20.0	11.7
Exports of goods and services	8.5	9.1	4.9	-21.5	24.1	4.9
Imports of goods and services	7.4	8.1	2.9	-7.3	17.7	10.2
GDP deflator <sup>(11)</sup>	0.3	-0.2	0.2	-0.9	1.3	8.1
GDP at current prices (billion €) <sup>(11)</sup>	176.9	179.6	183.4	165.4	181.7	208.0
GDP at current prices <sup>(11)</sup>	1.4	1.5	2.1	-9.8	9.8	14.5
CPI <sup>(1)</sup> (annual average)	1.1	0.6	0.3	-1.2	1.2	9.6
HICP <sup>(2)</sup> (annual average)	1.1	0.8	0.5	-1.3	0.6	9.3
Core Inflation <sup>(3)</sup> (annual average)	0.0	0.0	0.5	-0.7	-0.6	3.5
Unemployment (annual average rate)	21.5	19.3	17.3	16.3	14.7	12.4
<i>(% of GDP)</i>						
<i>Public finance (General Government)</i>						
Total revenues	49.1	49.5	49.0	50.4	50.6	50.2
Total expenditures	48.5	48.5	48.1	60.1	57.7	52.5
Primary expenditures	45.4	45.1	45.1	57.1	55.2	50.1
Overall balance	0.6	0.9	0.9	-9.7	-7.1	-2.3
Primary balance	3.7	4.3	3.9	-6.7	-4.7	0.1
Overall balance (excluding the impact of the support to the financial institutions)	0.7	1.2	1.0	-9.4	-6.7	-2.0
Gross debt (Maastricht) <sup>(4)</sup>	179.5	186.4	180.6	206.3	194.6	171.3
<i>Balance of payments<sup>(5)(6)(7)</sup></i>						
Current account balance	-1.9	-2.9	-1.5	-6.6	-6.8	-9.7
Balance of goods and services	-1.0	-1.8	-0.9	-6.8	-7.6	-9.4
Exports of goods and services	34.9	38.7	39.6	31.2	40.9	48.6
Imports of goods and services	35.9	40.5	40.5	38.0	48.6	58.0
Secondary Income Balance	-0.3	-0.2	0.3	0.3	0.7	-0.1
Primary Income Balance	-0.6	-1.0	-0.9	-0.2	0.2	-0.1
Net international investment position	-143.4	-148.6	-154.1	-173.8	-171.9	-141.3
<i>(% change, unless otherwise indicated)</i>						
<i>Interest rates and credit<sup>(5)</sup></i>						
Lending rate <sup>(8)</sup>	5.1	4.8	4.5	4.1	3.8	5.1
Credit to private sector <sup>(9)</sup>	-0.8	-1.1	-0.6	3.5	1.4	6.3
<i>Exchange rates<sup>(5)</sup></i>						
Nominal effective exchange rate	1.4	2.1	-0.2	1.5	0.9	1.3
Real effective exchange rate (CPI - based)	0.6	0.7	-1.5	-0.8	-1.4	0.8

Source: ELSTAT, unless otherwise indicated.

(1) CPI: Consumer Price Index. Reference year: 2020 = 100.0.

(2) HICP: Harmonised Index of Consumer Prices. Reference year: 2015 = 100.0.

(3) Core Inflation: CPI, excluding food, beverages, tobacco and energy. Reference year: 2020 = 100.0.

(4) Debt as defined in the Maastricht Treaty.

(5) Source: Bank of Greece.

(6) Is based on the new compilation methodology of the Balance of Payments (BPM6).

(7) From January 2009, the compilation of imports and exports of goods is based on ELSTAT's trade statistics instead of the settlements data formerly used.

(8) Loans to corporations, up to 1 year. Percentage at the end of December, excluding charges.

(9) Domestic credit growth to households and enterprises.

(10) Includes debt reduction under the private sector involvement (PSI) initiative.

(11) GDP (and components) data, for the years 2010 - 2022, have been revised with 2015 as base year. The revision of data, for the years 1995 - 2009, with 2015 as base year, is in progress and thus there is a break in year 2010 in the series of current prices and in year 2011 in the series of constant previous year prices.



Πίνακας 4. ΕΛΛΑΣ: ΑΚΑΘΑΡΙΣΤΟ ΕΓΧΩΡΙΟ ΠΡΟΪΟΝ, 2011 - 2022<sup>(1)(3)</sup>

Ετήσιες μεταβολές όγκου (%)

	2011	2012	2013	2014	2015	2016
<b>Προσέγγιση παραγωγής</b>						
Παραγωγή αγαθών και υπηρεσιών (σε βασικές τιμές)	-10.5	-5.6	-0.4	0.2	1.4	-0.9
Ενδιάμεση ανάλωση (σε αγοραίες τιμές)	-12.3	-5.3	1.7	0.7	2.9	-1.0
Ακαθάριστη προστιθέμενη αξία (σε βασικές τιμές)	-9.2	-5.8	-2.1	-0.2	0.1	-0.8
Γεωργία, θήρα και δασοκομία, αλιεία	2.8	6.0	-7.0	5.1	-2.4	-7.4
Βιομηχανία, συμπεριλαμβανομένης ενέργειας και κατασκευών	-13.1	-6.4	-6.3	-7.0	-0.7	2.2
Υπηρεσίες	-8.8	-6.2	-0.9	1.0	0.4	-1.1
Φόροι επί των προϊόντων	-16.6	-14.2	-2.8	3.2	-1.4	2.9
Επιδοτήσεις επί των προϊόντων	27.9	50.3	59.0	-22.8	9.5	13.0
<b>Προσέγγιση δαπάνης</b>						
Τελική καταναλωτική δαπάνη	-8.2	-6.9	-4.1	-0.4	0.4	-0.5
Νοικοκυριών και ΜΚΙΕΝ <sup>(2)</sup>	-8.7	-7.6	-3.4	-0.1	-0.3	-0.6
Γενικής Κυβέρνησης	-7.0	-4.9	-6.4	-1.2	2.7	-0.1
Ακαθάριστος σχηματισμός κεφαλαίου	-31.8	-21.1	-3.1	4.3	4.4	6.6
Ακαθάριστος σχηματισμός πάγιου κεφαλαίου	-25.4	-21.7	-6.6	-3.2	0.2	2.3
Εγχώρια ζήτηση	-12.9	-9.1	-4.1	0.2	0.8	0.4
Εξαγωγές αγαθών και υπηρεσιών	0.6	2.0	1.8	8.2	5.0	-0.4
Εισαγωγές αγαθών και υπηρεσιών	-9.6	-5.5	-3.5	6.7	7.9	2.2
<b>Ακαθάριστο εγχώριο προϊόν σε αγοραίες τιμές</b>	<b>-10.1</b>	<b>-7.1</b>	<b>-2.5</b>	<b>0.5</b>	<b>-0.2</b>	<b>-0.5</b>

Πηγή: Διεύθυνση Εθνικών Λογαριασμών ΕΛΣΤΑΤ.

(1) 2020 - 2022: Προσωρινά στοιχεία.

(2) Μη Κερδοσκοπικά Ιδρύματα που Εξυπηρετούν Νοικοκυριά.

(3) Τα δεδομένα του ΑΕΠ και των συνιστωσών του, για την περίοδο 2010 - 2022, έχουν εκτιμηθεί με έτος βάσης το 2015.

Οι εργασίες αναθεώρησης των δεδομένων με έτος βάσης το 2015, για την περίοδο 1995 - 2009, συνεχίζονται και ως εκ τούτου υπάρχει διακοπή της χρονοσειράς στο έτος 2010 στις τρέχουσες τιμές και στο έτος 2011 στις σταθερές τιμές προηγούμενου έτους.

Table 4. GREECE: GROSS DOMESTIC PRODUCT, 2011 - 2022<sup>(1)(3)</sup>

Annual volume changes (%)

	2017	2018	2019	2020	2021	2022
<b>Production approach</b>						
Output of goods and services (at basic prices)	2.2	1.9	1.9	-11.3	8.8	5.8
Intermediate consumption (at purchasers' prices)	2.7	2.6	2.5	-14.0	9.9	6.0
Gross value added (at basic prices)	1.7	1.3	1.3	-8.9	7.9	5.6
Agriculture, hunting and forestry, fishing	13.0	-2.0	6.2	-4.7	-2.5	1.3
Industry, including energy and construction	-1.7	3.6	1.4	2.6	10.7	4.2
Services	1.9	1.0	1.1	-11.4	7.9	6.2
Taxes on products	-3.3	3.6	4.7	-8.6	10.8	8.0
Subsidies on products	-2.2	-7.6	-6.8	5.7	-9.6	11.4
<b>Expenditure approach</b>						
Final consumption expenditure	1.7	0.6	1.9	-5.4	4.9	5.5
Households and NPISH <sup>(2)</sup>	2.5	1.7	1.9	-7.7	5.8	7.8
General Government	-1.1	-3.5	2.1	2.6	2.2	-1.6
Gross capital formation	-4.9	7.8	-4.2	11.3	21.4	21.8
Gross fixed capital formation	8.5	-4.3	-2.2	1.1	20.0	11.7
Domestic demand	0.8	1.4	1.2	-3.4	7.7	8.7
Exports of goods and services	8.5	9.1	4.9	-21.5	24.1	4.9
Imports of goods and services	7.4	8.1	2.9	-7.3	17.7	10.2
<b>Gross domestic product at market prices</b>	<b>1.1</b>	<b>1.7</b>	<b>1.9</b>	<b>-9.0</b>	<b>8.4</b>	<b>5.9</b>

Source: National Accounts Division ELSTAT.

(1) 2020 - 2022: Provisional data.

(2) Non-Profit Institutions Serving Households.

(3) GDP (and components) data, for the years 2010 - 2022, have been estimated with 2015 as base year.

The revision of data, for the years 1995 - 2009, with 2015 as base year, is in progress and thus there is a break in year 2010 in the series of current prices and in year 2011 in the series of constant previous year prices.

ΑΕΠ (ρυθμός ανάπτυξης) και εγχώρια ζήτηση (συμμετοχή)  
GDP (growth rate) and domestic demand (contribution)

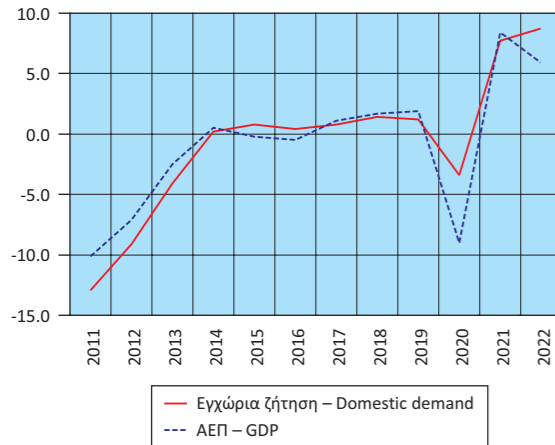

Εγχώρια ζήτηση: Συνιστώσες (ρυθμός ανάπτυξης)  
Domestic demand: Components (growth rate)

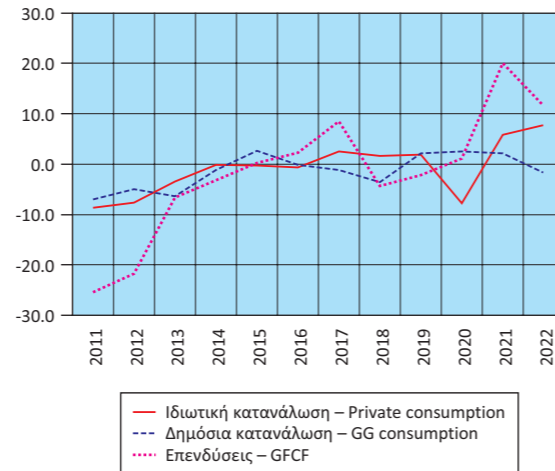

Εισαγωγές - Εξαγωγές αγαθών και υπηρεσιών  
(ρυθμός ανάπτυξης)  
Imports - Exports of goods and services  
(growth rate)

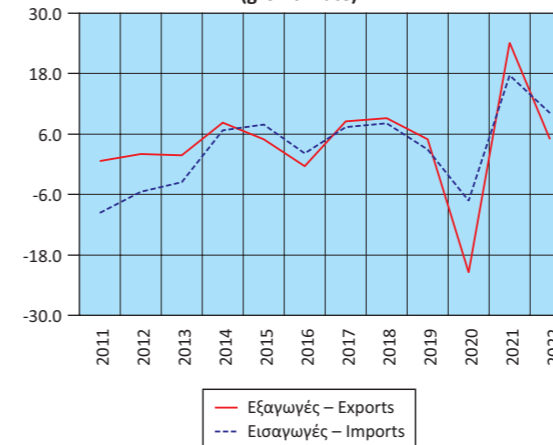

Ακαθάριστη προστιθέμενη αξία (ρυθμός ανάπτυξης)  
Gross value added (growth rate)

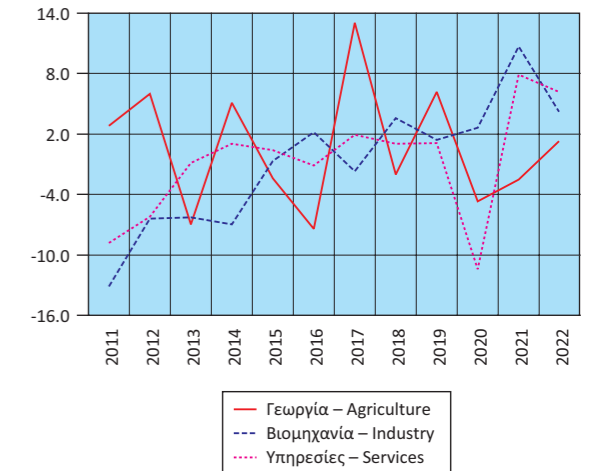



**Πίνακας 5. ΕΛΛΑΣ: ΑΚΑΘΑΡΙΣΤΟ ΕΓΧΩΡΙΟ ΠΡΟΪΟΝ, ΤΡΙΜΗΝΙΑΙΑ ΣΤΟΙΧΕΙΑ, 2019 - 2022<sup>(1)(3)</sup>**

Σε εκατομμύρια €. Έτος αναφοράς 2015. Σε τρέχουσες τιμές. Μη εποχικά διορθωμένα στοιχεία

	2019 Q3	2019 Q4	2020 Q1	2020 Q2	2020 Q3	2020 Q4	2021 Q1
<b>Προσέγγιση παραγωγής</b>							
Ακαθάριστη προστιθέμενη αξία (σε βασικές τιμές)	43,161	39,717	35,551	33,812	38,679	37,045	35,084
Γεωργία, θήρα και δασοκομία, αλιεία	1,767	1,780	1,741	1,747	1,751	1,771	1,735
Βιομηχανία, συμπεριλαμβανομένης ενέργειας και κατασκευών	6,383	6,375	5,970	5,789	6,558	6,446	6,242
Υπηρεσίες	35,011	31,562	27,841	26,275	30,370	28,828	27,107
Φόροι επί των προϊόντων	7,038	6,542	5,475	4,580	6,254	5,609	4,996
Επιδοτήσεις επί των προϊόντων	445	347	332	466	479	324	468
<b>Προσέγγιση δαπάνης</b>							
Τελική καταναλωτική δαπάνη	40,600	43,025	37,715	36,242	39,907	39,522	35,143
Νοικοκυριών και ΜΚΙΕΝ <sup>(2)</sup>	31,786	32,988	28,968	26,917	30,788	28,906	26,290
Νοικοκυριών	31,036	32,199	28,264	26,259	30,038	28,210	25,671
ΜΚΙΕΝ <sup>(2)</sup>	750	789	704	658	750	696	619
Γενικής Κυβέρνησης	8,815	10,037	8,747	9,325	9,119	10,616	8,853
Ακαθάριστος σχηματισμός κεφαλαίου	3,595	6,109	7,596	4,873	6,209	6,069	8,841
Ακαθάριστος σχηματισμός πάγιου κεφαλαίου	4,816	5,854	4,238	4,750	5,000	5,791	4,935
Μεταβολή αποθεμάτων	-1,221	256	3,357	123	1,210	278	3,906
<i>Εγχώρια ζήτηση</i>	44,195	49,134	45,310	41,115	46,116	45,591	43,984
Εξαγωγές αγαθών και υπηρεσιών	24,956	16,276	13,459	11,260	14,907	13,285	13,528
Εισαγωγές αγαθών και υπηρεσιών	19,397	19,499	18,075	14,448	16,569	16,545	17,899
<i>Εξωτερικό ισοζύγιο αγαθών και υπηρεσιών</i>	5,559	-3,222	-4,616	-3,188	-1,662	-3,260	-4,371
<b>Προσέγγιση εισοδήματος</b>							
Αμοιβές εξαρτημένης εργασίας	16,424	17,676	16,022	16,487	16,032	17,380	15,639
Ακαθάριστο λειτουργικό πλεόνασμα / μεικτό εισόδημα	25,663	20,382	19,665	18,742	23,406	18,612	20,754
Φόροι επί της παραγωγής και των εισαγωγών	8,891	9,038	6,031	5,411	7,233	8,842	5,673
Επιδοτήσεις	1,224	1,183	1,024	2,713	2,216	2,503	2,453
<b>Ακαθάριστο εγχώριο προϊόν σε αγοραίες τιμές</b>	<b>49,754</b>	<b>45,912</b>	<b>40,694</b>	<b>37,926</b>	<b>44,454</b>	<b>42,331</b>	<b>39,613</b>

Πηγή: Διεύθυνση Εθνικών Λογαριασμών ΕΛΣΤΑΤ.

(1) 2019 - 2022: Προσωρινά στοιχεία.

(2) Μη Κερδοσκοπικά Ιδρύματα που Εξυπηρετούν Νοικοκυριά.

(3) Από το 2010 και εξής, τα δεδομένα του ΑΕΠ και των συνιστωσών του έχουν αναθεωρηθεί με έτος βάσης το 2015.

**Πίνακας 6. ΕΛΛΑΣ: ΑΚΑΘΑΡΙΣΤΟ ΕΓΧΩΡΙΟ ΠΡΟΪΟΝ, ΤΡΙΜΗΝΙΑΙΑ ΣΤΟΙΧΕΙΑ, 2019 - 2022<sup>(1)(3)</sup>**

Σε εκατομμύρια €. Έτος αναφοράς 2015. Μη εποχικά διορθωμένα στοιχεία

	2019 Q3	2019 Q4	2020 Q1	2020 Q2	2020 Q3	2020 Q4	2021 Q1
<b>Προσέγγιση παραγωγής</b>							
Ακαθάριστη προστιθέμενη αξία (σε βασικές τιμές)	43,540	40,331	35,999	34,234	39,118	37,581	35,949
Γεωργία, θήρα και δασοκομία, αλιεία	1,877	1,880	1,792	1,733	1,756	1,789	1,814
Βιομηχανία, συμπεριλαμβανομένης ενέργειας και κατασκευών	7,103	7,092	6,516	6,501	7,380	7,385	7,068
Υπηρεσίες	34,583	31,427	27,783	26,120	30,101	28,555	27,217
Φόροι επί των προϊόντων	6,663	6,098	5,375	4,688	6,089	5,700	5,074
Επιδοτήσεις επί των προϊόντων	467	360	328	463	489	331	451
<b>Προσέγγιση δαπάνης</b>							
Τελική καταναλωτική δαπάνη	40,129	42,619	37,832	36,325	40,110	39,637	35,727
Νοικοκυριών και ΜΚΙΕΝ <sup>(2)</sup>	31,870	33,002	29,287	27,239	31,445	29,424	26,901
Νοικοκυριών	31,126	32,220	28,582	26,579	30,685	28,723	26,274
ΜΚΙΕΝ <sup>(2)</sup>	744	781	704	659	759	701	626
Γενικής Κυβέρνησης	8,275	9,613	8,536	9,040	8,673	10,151	8,783
Ακαθάριστος σχηματισμός κεφαλαίου	3,613	6,078	7,965	4,970	5,766	6,105	8,657
Ακαθάριστος σχηματισμός πάγιου κεφαλαίου	4,847	5,890	4,276	4,797	5,042	5,825	4,987
<i>Εγχώρια ζήτηση</i>	43,714	48,693	45,832	41,289	45,874	45,746	44,394
Εξαγωγές αγαθών και υπηρεσιών	23,857	15,582	13,338	12,230	15,519	13,907	13,127
Εισαγωγές αγαθών και υπηρεσιών	18,112	18,103	17,908	14,996	16,641	16,607	16,864
<i>Εξωτερικό ισοζύγιο αγαθών και υπηρεσιών</i>	5,745	-2,522	-4,569	-2,765	-1,121	-2,699	-3,737
<b>Ακαθάριστο εγχώριο προϊόν σε αγοραίες τιμές</b>	<b>49,780</b>	<b>46,096</b>	<b>41,062</b>	<b>38,440</b>	<b>44,762</b>	<b>42,973</b>	<b>40,584</b>

Πηγή: Διεύθυνση Εθνικών Λογαριασμών ΕΛΣΤΑΤ.

(1) 2019 - 2022: Προσωρινά στοιχεία.

(2) Μη Κερδοσκοπικά Ιδρύματα που Εξυπηρετούν Νοικοκυριά.

(3) Από το 2010 και εξής, τα δεδομένα του ΑΕΠ και των συνιστωσών του έχουν αναθεωρηθεί με έτος βάσης το 2015.

**Table 5. GREECE: GROSS DOMESTIC PRODUCT, QUARTERLY DATA, 2019 - 2022<sup>(1)(3)</sup>**

In million €. Reference year 2015. At current prices. Non-seasonally adjusted data

	2021 Q2	2021 Q3	2021 Q4	2022 Q1	2022 Q2	2022 Q3	2022 Q4	
	38,139	43,872	41,573	40,516	44,794	50,588	46,776	<b>Production approach</b>
Gross value added (at basic prices)	1,751	1,764	1,783	2,002	2,001	1,969	2,177	Gross value added (at basic prices)
Agriculture, hunting and forestry, fishing	6,685	7,273	7,618	8,345	8,571	9,184	8,861	Industry, including energy and construction
Services	29,703	34,835	32,172	30,169	34,221	39,435	35,737	Services
Taxes on products	5,914	7,006	6,735	6,667	7,326	10,248	8,711	Taxes on products
Subsidies on products	458	327	391	376	1,085	3,213	2,920	Subsidies on products
<b>Expenditure approach</b>								<b>Expenditure approach</b>
Final consumption expenditure	40,623	42,307	44,647	41,713	46,766	46,347	48,305	Final consumption expenditure
Households and NPISH <sup>(2)</sup>	30,875	32,588	33,669	32,615	36,440	36,479	37,444	Households and NPISH <sup>(2)</sup>
Households	30,161	31,844	32,905	31,847	35,597	35,646	36,594	Households
NPISH <sup>(2)</sup>	714	744	764	768	843	833	850	NPISH <sup>(2)</sup>
General Government	9,748	9,719	10,978	9,099	10,327	9,868	10,861	General Government
Gross capital formation	7,371	7,213	9,543	13,306	8,544	9,925	12,769	Gross capital formation
Gross fixed capital formation	5,819	5,911	7,445	6,024	6,812	6,832	8,840	Gross fixed capital formation
Changes in inventories	1,552	1,302	2,098	7,282	1,732	3,094	3,930	Changes in inventories
<i>Domestic demand</i>	47,993	49,520	54,190	55,019	55,310	56,272	61,074	<i>Domestic demand</i>
Exports of goods and services	16,390	24,460	19,880	18,448	26,325	32,638	23,977	Exports of goods and services
Imports of goods and services	20,788	23,429	26,153	26,660	30,601	31,287	32,485	Imports of goods and services
<i>External balance of goods and services</i>	-4,398	1,030	-6,273	-8,212	-4,276	1,350	-8,508	<i>External balance of goods and services</i>
<b>Income approach</b>								<b>Income approach</b>
Compensation of employees	17,347	17,318	19,118	16,973	18,392	18,062	19,720	Compensation of employees
Gross operating surplus / mixed income	22,299	27,035	22,645	23,785	25,716	31,754	26,489	Gross operating surplus / mixed income
Taxes on production and imports	6,859	8,276	9,985	7,472	9,474	11,984	10,834	Taxes on production and imports
Subsidies	2,911	2,078	3,832	1,423	2,547	4,178	4,476	Subsidies
<b>Gross domestic product at market prices</b>	<b>43,595</b>	<b>50,550</b>	<b>47,917</b>	<b>46,807</b>	<b>51,034</b>	<b>57,622</b>	<b>52,566</b>	<b>Gross domestic product at market prices</b>

Source: National Accounts Division ELSTAT.

(1) 2019 - 2022: Provisional data.

(2) Non-Profit Institutions Serving Households.

(3) From 2010 onwards, the data on GDP and its components have been revised with base year 2015.

**Table 6. GREECE: GROSS DOMESTIC PRODUCT, QUARTERLY DATA, 2019 - 2022<sup>(1)(3)</sup>**

In million €. Reference year 2015. Non-seasonally adjusted data

	2021 Q2	2021 Q3	2021 Q4	2022 Q1	2022 Q2	2022 Q3	2022 Q4	
	38,496	43,738	40,329	38,188	41,215	45,904	42,149	<b>Production approach</b>
Gross value added (at basic prices)	1,764	1,666	1,647	1,795	1,759	1,701	1,724	Gross value added (at basic prices)
Agriculture, hunting and forestry, fishing	7,594	8,123	7,962	7,718	8,047	8,567	8,178	Industry, including energy and construction
Services	29,299	34,068	30,886	29,317	32,073	36,334	32,921	Services
Taxes on products	5,866	6,851	6,418	6,037	6,229	7,002	6,884	Taxes on products
Subsidies on products	426	289	292	227	271	635	491	Subsidies on products
<b>Expenditure approach</b>								<b>Expenditure approach</b>
Final consumption expenditure	40,576	41,864	43,252	40,171	43,509	42,452	44,182	Final consumption expenditure
Households and NPISH <sup>(2)</sup>	31,174	32,863	33,227	31,500	34,110	33,719	34,494	Households and NPISH <sup>(2)</sup>
Households	30,461	32,122	32,483	30,766	33,331	32,959	33,721	Households
NPISH <sup>(2)</sup>	712	741	744	733	779	760	773	NPISH <sup>(2)</sup>
General Government	9,385	9,020	10,006	8,692	9,420	8,779	9,701	General Government
Gross capital formation	7,003	6,224	8,231	9,864	7,587	8,060	11,153	Gross capital formation
Gross fixed capital formation	5,813	5,883	7,242	5,769	6,407	6,362	8,178	Gross fixed capital formation
<i>Domestic demand</i>	47,587	48,096	51,492	51,469	52,344	51,793	56,941	<i>Domestic demand</i>
Exports of goods and services	15,304	22,874	16,947	14,149	17,991	22,978	16,466	Exports of goods and services
Imports of goods and services	18,821	20,323	21,821	19,901	21,556	21,385	22,939	Imports of goods and services
<i>External balance of goods and services</i>	-3,518	2,552	-4,874	-5,752	-3,565	1,593	-6,473	<i>External balance of goods and services</i>
<b>Gross domestic product at market prices</b>	<b>43,954</b>	<b>50,325</b>	<b>46,479</b>	<b>44,036</b>	<b>47,206</b>	<b>52,268</b>	<b>48,557</b>	<b>Gross domestic product at market prices</b>

Source: National Accounts Division ELSTAT.

(1) 2019 - 2022: Provisional data.

(2) Non-Profit Institutions Serving Households.

(3) From 2010 onwards, the data on GDP and its components have been revised with base year 2015.

**Πίνακας 7. ΕΛΛΑΣ: ΑΚΑΘΑΡΙΣΤΟ ΕΓΧΩΡΙΟ ΠΡΟΪΟΝ, ΤΡΙΜΗΝΙΑΙΑ ΣΤΟΙΧΕΙΑ, 2019 - 2022<sup>(1)(4)</sup>**

Αλυσωτοί δείκτες όγκου. Έτος αναφοράς 2015. Μη εποχικά διορθωμένα στοιχεία

(Ετήσιες μεταβολές %)	2019 Q3	2019 Q4	2020 Q1	2020 Q2	2020 Q3	2020 Q4	2021 Q1
<b>Προσέγγιση παραγωγής</b>							
Ακαθάριστη προστιθέμενη αξία (σε βασικές τιμές)	2.9	0.8	-2.2	-15.8	-10.2	-6.8	-0.1
Γεωργία, θήρα και δασοκομία, αλιεία	8.7	6.8	-0.4	-7.0	-6.5	-4.8	1.2
Βιομηχανία, συμπεριλαμβανομένης ενέργειας και κατασκευών	4.1	0.4	5.2	-2.9	3.9	4.1	8.5
Υπηρεσίες	2.4	0.6	-3.8	-18.7	-13.0	-9.1	-2.0
Φόροι επί των προϊόντων	6.9	2.9	1.2	-19.5	-8.6	-6.5	-5.6
Επιδότησεις επί των προϊόντων	0.6	1.2	9.4	16.3	4.8	-8.1	37.5
<b>Προσέγγιση δαπάνης</b>							
Τελική καταναλωτική δαπάνη	2.8	2.5	-2.3	-11.9	0.0	-7.0	-5.6
Νοικοκυριών και ΜΚΙΕΝ <sup>(2)</sup>	4.2	2.6	-3.5	-14.9	-1.3	-10.8	-8.1
Γενικής Κυβέρνησης	-2.3	2.1	2.1	-2.0	4.8	5.6	2.9
Ακαθάριστος σχηματισμός κεφαλαίου	-10.1	-12.3	5.1	-1.0	59.6	0.4	8.7
Ακαθάριστος σχηματισμός πάγιου κεφαλαίου	10.0	0.2	3.0	-0.8	4.0	-1.1	16.6
Εγχώρια ζήτηση <sup>(3)</sup>	1.2	0.5	-1.1	-10.8	4.4	-6.4	-3.5
Εξαγωγές αγαθών και υπηρεσιών	8.1	1.6	2.2	-30.5	-34.9	-10.7	-1.6
Εισαγωγές αγαθών και υπηρεσιών	5.6	-0.6	3.2	-15.6	-8.1	-8.3	-5.8
Εξωτερικό ισοζύγιο αγαθών και υπηρεσιών	2.3	0.6	-0.7	-5.8	-14.4	-0.3	2.4
<b>Ακαθάριστο εγχώριο προϊόν σε αγοραίες τιμές</b>	<b>3.5</b>	<b>1.1</b>	<b>-1.8</b>	<b>-16.6</b>	<b>-10.1</b>	<b>-6.8</b>	<b>-1.2</b>

Πηγή: Διεύθυνση Εθνικών Λογαριασμών ΕΛΣΤΑΤ.

(1) 2019 - 2022: Προσωρινά στοιχεία.

(2) Μη Κερδοσκοπικά Ιδρύματα που Εξυπηρετούν Νοικοκυριά.

(3) Συμβολή στον ρυθμό μεταβολής του ΑΕΠ.

(4) Από το 2010 και εξής, τα δεδομένα του ΑΕΠ και των συνιστωσών του έχουν αναθεωρηθεί με έτος βάσης το 2015.

**ΑΕΠ (ετήσια μεταβολή) και εγχώρια ζήτηση (συμβολή στη μεταβολή % του ΑΕΠ) GDP (y-o-y change) and domestic demand (contribution to GDP change %)**

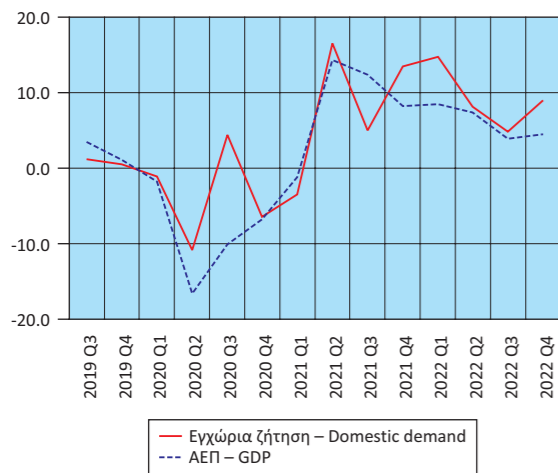

**Εισαγωγές - Εξαγωγές αγαθών και υπηρεσιών (ετήσια μεταβολή %) Imports - Exports of goods and services (y-o-y change %)**

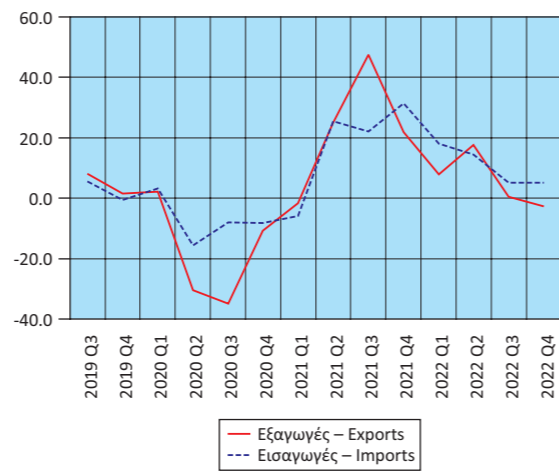

**Ακαθάριστη προστιθέμενη αξία (ετήσια μεταβολή %) Gross value added (y-o-y change %)**

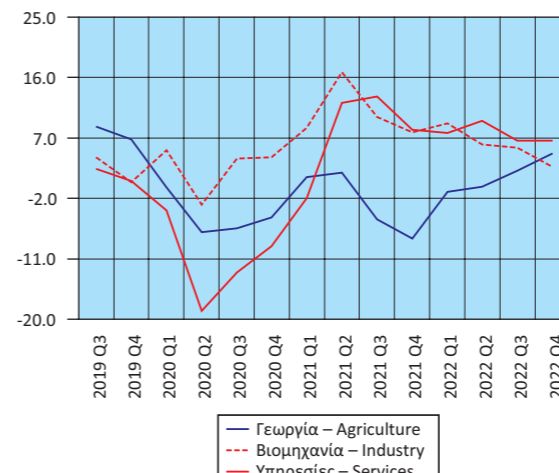

**ΑΕΠ: εποχικά διορθωμένα στοιχεία (τριμηνιαία και ετήσια μεταβολή %) GDP: seasonally adjusted data (q-o-q and y-o-y change %)**

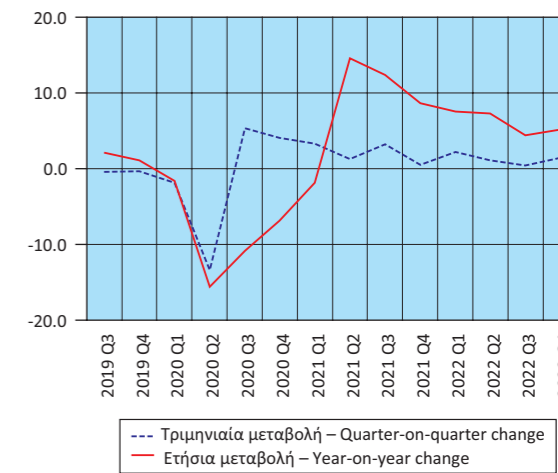

**Πίνακας 7α. ΕΛΛΑΣ: ΑΚΑΘΑΡΙΣΤΟ ΕΓΧΩΡΙΟ ΠΡΟΪΟΝ, ΤΡΙΜΗΝΙΑΙΑ ΣΤΟΙΧΕΙΑ, 2019 - 2022<sup>(1)(2)</sup>**

Σε εκατομμύρια €. Αλυσωτοί δείκτες όγκου. Έτος αναφοράς 2015. Εποχικά διορθωμένα στοιχεία

	2019 Q3	2019 Q4	2020 Q1	2020 Q2	2020 Q3	2020 Q4	2021 Q1
<b>Ακαθάριστο εγχώριο προϊόν σε αγοραίες τιμές</b>	<b>45,930</b>	<b>45,793</b>	<b>44,931</b>	<b>38,929</b>	<b>40,988</b>	<b>42,654</b>	<b>44,055</b>
Τριμηνιαίες μεταβολές %	-0.4	-0.3	-1.9	-13.4	5.3	4.1	3.3
<b>Ετήσιες μεταβολές %</b>	<b>2.1</b>	<b>1.1</b>	<b>-1.6</b>	<b>-15.6</b>	<b>-10.8</b>	<b>-6.9</b>	<b>-1.9</b>

Πηγή: Διεύθυνση Εθνικών Λογαριασμών ΕΛΣΤΑΤ.

(1) 2019 - 2022: Προσωρινά στοιχεία.

(2) Από το 2010 και εξής, τα δεδομένα του ΑΕΠ και των συνιστωσών του έχουν αναθεωρηθεί με έτος βάσης το 2015.

**Table 7. GREECE: GROSS DOMESTIC PRODUCT, QUARTERLY DATA, 2019 - 2022<sup>(1)(4)</sup>**

Chain-linked volume. Reference year 2015. Non-seasonally adjusted data

	2021 Q2	2021 Q3	2021 Q4	2022 Q1	2022 Q2	2022 Q3	2022 Q4	(Year-on-year change %)
<b>Production approach</b>								
Gross value added (at basic prices)	12.4	11.8	7.3	6.2	7.1	5.0	4.5	4.5
Agriculture, hunting and forestry, fishing	1.8	-5.1	-8.0	-1.0	-0.3	2.1	4.7	4.7
Industry, including energy and construction	16.8	10.1	7.8	9.2	6.0	5.5	2.7	2.7
Services	12.2	13.2	8.2	7.7	9.5	6.6	6.6	6.6
Taxes on products	25.1	12.5	12.6	19.0	6.2	2.2	7.3	7.3
Subsidies on products	-8.0	-40.9	-12.0	-49.7	-36.4	119.8	68.5	68.5
<b>Expenditure approach</b>								
Final consumption expenditure	11.7	4.4	9.1	12.4	7.2	1.4	2.1	2.1
Households and NPISH <sup>(2)</sup>	14.4	4.5	12.9	17.1	9.4	2.6	3.8	3.8
General Government	3.8	4.0	-1.4	-1.0	0.4	-2.7	-3.0	-3.0
Gross capital formation	40.9	7.9	34.8	13.9	8.4	29.5	35.5	35.5
Gross fixed capital formation	21.2	16.7	24.3	15.7	10.2	8.1	12.9	12.9
Domestic demand <sup>(3)</sup>	16.5	5.0	13.5	14.7	8.1	4.8	9.0	9.0
Exports of goods and services	25.1	47.4	21.9	7.8	17.6	0.5	-2.8	-2.8
Imports of goods and services	25.5	22.1	31.4	18.0	14.5	5.2	5.1	5.1
External balance of goods and services	-2.2	7.4	-5.3	-6.2	-0.7	-1.0	-4.5	-4.5
<b>Gross domestic product at market prices</b>	<b>14.3</b>	<b>12.4</b>	<b>8.2</b>	<b>8.5</b>	<b>7.4</b>	<b>3.9</b>	<b>4.5</b>	<b>4.5</b>

Source: National Accounts Division ELSTAT.

(1) 2019 - 2022: Provisional data.

(2) Non-Profit Institutions Serving Households.

(3) Contribution to GDP growth rate.

(4) From 2010 onwards, the data on GDP and its components have been revised with base year 2015.

**Πίνακας 8. ΕΛΛΑΣ: ΑΠΟΤΑΜΙΕΥΣΗ - ΕΠΕΝΔΥΣΕΙΣ, 2016 - 2021<sup>(1)(5)</sup>**

**Table 8. GREECE: SAVINGS - INVESTMENT, 2016 - 2021<sup>(1)(5)</sup>**

Σε εκατομμύρια €. Σε τρέχουσες τιμές							In million €. At current prices	
	2016	2017	2018	2019	2020	2021		
ΑΕΠ	174,494	176,903	179,558	183,351	165,406	181,675	GDP	
Ρυθμός αποταμίευσης (Ακαθάριστη αποταμίευση / Ακαθάριστο διαθέσιμο εισόδημα)	0.11	0.10	0.10	0.10	0.07	0.10	Savings ratio (Gross savings / Gross disposable income)	
Ακαθάριστη αποταμίευση / Επενδύσεις <sup>(2)</sup>	0.96	0.84	0.86	0.95	0.58	0.75	Gross savings / Investment <sup>(2)</sup>	
<b>Ισοζύγιο αποταμίευσης - επένδυσης</b>								<b>Savings - investment balance</b>
Επενδύσεις	19,209	20,855	20,017	19,595	19,779	24,111	Investment	
Ιδιωτικός τομέας (Ip)	12,972	12,821	14,190	15,020	14,588	17,550	Private sector (Ip)	
Γενική Κυβέρνηση (Ig)	6,237	8,034	5,827	4,575	5,191	6,561	General Government (Ig)	
Ακαθάριστη αποταμίευση	18,472	17,533	17,312	18,555	11,474	18,057	Gross savings	
Ιδιωτικός τομέας (Sp)	14,278	12,446	10,790	12,242	18,429	23,839	Private sector (Sp)	
Γενική Κυβέρνηση (Sg)	4,195	5,087	6,522	6,312	-6,955	-5,782	General Government (Sg)	
Χρήση εξωτερικής αποταμίευσης (Sp-Ip)+(Sg-Ig) <sup>(3)</sup>	-736	-3,322	-2,705	-1,041	-8,305	-6,053	Use of foreign savings (Sp-Ip)+(Sg-Ig) <sup>(3)</sup>	
Ιδιωτικός τομέας (Sp-Ip)	1,306	-375	-3,399	-2,778	3,841	6,290	Private sector (Sp-Ip)	
Γενική Κυβέρνηση (Sg-Ig) <sup>(4)</sup>	-2,042	-2,947	695	1,737	-12,146	-12,343	General Government (Sg-Ig) <sup>(4)</sup>	
	(% του ΑΕΠ)						(% of GDP)	
ΑΕΠ	100.0	100.0	100.0	100.0	100.0	100.0	GDP	
Επενδύσεις	11.0	11.8	11.1	10.7	12.0	13.3	Investment	
Ιδιωτικός τομέας (Ip)	7.4	7.2	7.9	8.2	8.8	9.7	Private sector (Ip)	
Γενική Κυβέρνηση (Ig)	3.6	4.5	3.2	2.5	3.1	3.6	General Government (Ig)	
Ακαθάριστη αποταμίευση	10.6	9.9	9.6	10.1	6.9	9.9	Gross savings	
Ιδιωτικός τομέας (Sp)	8.2	7.0	6.0	6.7	11.1	13.1	Private sector (Sp)	
Γενική Κυβέρνηση (Sg)	2.4	2.9	3.6	3.4	-4.2	-3.2	General Government (Sg)	
Χρήση εξωτερικής αποταμίευσης (Sp-Ip)+(Sg-Ig) <sup>(3)</sup>	-0.4	-1.9	-1.5	-0.6	-5.0	-3.3	Use of foreign savings (Sp-Ip)+(Sg-Ig) <sup>(3)</sup>	
Ιδιωτικός τομέας (Sp-Ip)	0.7	-0.2	-1.9	-1.5	2.3	3.5	Private sector (Sp-Ip)	
Γενική Κυβέρνηση (Sg-Ig) <sup>(4)</sup>	-1.2	-1.7	0.4	0.9	-7.3	-6.8	General Government (Sg-Ig) <sup>(4)</sup>	

Πηγή: Διεύθυνση Εθνικών Λογαριασμών ΕΛΣΤΑΤ.

(1) 2020 - 2021: Προσωρινά στοιχεία.

(2) Επενδύσεις: Ακαθάριστος σχηματισμός παγίου κεφαλαίου.

(3) = - [Ισοζύγιο τρεχουσών συναλλαγών της Αλλοδαπής]. Εθνικολογιστική έννοια παρόμοια με το ισοζύγιο τρεχουσών συναλλαγών του Ισοζυγίου Πληρωμών.

(4) = Ισοζύγιο Γενικής Κυβέρνησης μείον καθαρές κεφαλαιακές μεταβιβάσεις (εισπραττόμενες μείον πληρωνόμενες) συν καθαρές αγορές μη χρηματοπιστωτικών μη παραχθέντων περιουσιακών στοιχείων.

(5) Τα δεδομένα του ΑΕΠ και των συνιστωσών του, για την περίοδο 2010 - 2021, έχουν εκτιμηθεί με έτος βάσης το 2015.

Οι εργασίες αναθεώρησης των δεδομένων με έτος βάσης το 2015, για την περίοδο 1995 - 2009, συνεχίζονται και ως εκ τούτου υπάρχει διακοπή της χρονοσειράς στο έτος 2010 στις τρέχουσες τιμές και στο έτος 2011 στις σταθερές τιμές προηγούμενου έτους.

Source: National Accounts Division ELSTAT.

(1) 2020 - 2021: Provisional data.

(2) Investment: Gross fixed capital formation.

(3) = - [Current external balance of the Rest of the World]. National accounts concept similar to the current account balance of the BoP.

(4) = General Government overall balance minus net capital transfers (receivable minus payable) plus acquisitions less disposals of non-financial non-produced assets.

(5) GDP (and components) data, for the years 2010 - 2021, have been estimated with 2015 as base year.

The revision of data, for the years 1995 - 2009, with 2015 as base year, is in progress and thus there is a break in year 2010 in the series of current prices and in year 2011 in the series of constant previous year prices.

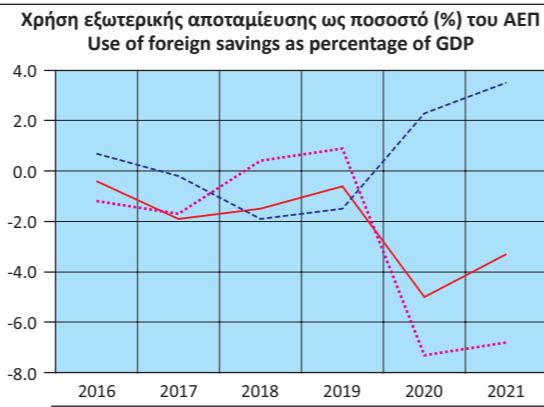

— Χρήση εξωτερικής αποταμίευσης – Use of foreign savings  
 - - - Ιδιωτικός τομέας – Private sector  
 ···· Γενική κυβέρνηση – General government

**Πίνακας 9. ΕΛΛΑΣ: ΕΘΝΙΚΟΙ ΛΟΓΑΡΙΑΣΜΟΙ: ΜΙΣΘΟΙ, ΠΑΡΑΓΩΓΙΚΟΤΗΤΑ ΚΑΙ ΚΟΣΤΟΣ ΕΡΓΑΣΙΑΣ, 2017 - 2022<sup>(1)(4)</sup>**

**Table 9. GREECE: NATIONAL ACCOUNTS: WAGES, PRODUCTIVITY AND LABOUR COST, 2017 - 2022<sup>(1)(4)</sup>**

Ετήσια μεταβολή (%)							Year-on-year change (%)	
	2017	2018	2019	2020	2021	2022		
Αμοιβές εξαρτημένης εργασίας ανά μισθωτό <sup>(2)</sup>	1.5	-3.8	-0.3	-0.6	2.3	0.3	Compensation per employee <sup>(2)</sup>	
Παραγωγικότητα εργασίας	1.9	-3.6	-0.1	-7.0	6.5	10.9	Labour productivity	
Μοναδιαίο κόστος εργασίας <sup>(3)</sup>	-0.1	-1.0	0.0	7.2	-3.1	-1.7	Unit labour cost <sup>(3)</sup>	
Αποπληθωριστής ΑΕΠ	0.3	-0.2	0.2	-0.9	1.3	8.1	GDP deflator	

Πηγή: Διεύθυνση Εθνικών Λογαριασμών ΕΛΣΤΑΤ.

(1) 2020 - 2022: Προσωρινά στοιχεία.

(2) Περιλαμβάνονται όλοι οι κλάδοι οικονομικής δραστηριότητας.

(3) Το μοναδιαίο κόστος εργασίας (ULC) μετρά το μέσο κόστος εργασίας ανά μονάδα προϊόντος και υπολογίζεται ως ποσοστό της αμοιβής της εργασίας επί του πραγματικού ΑΕΠ.

(4) Από το 2010 και εξής, τα δεδομένα του ΑΕΠ και των συνιστωσών του έχουν εκτιμηθεί με έτος βάσης το 2015.

Source: National Accounts Division ELSTAT.

(1) 2020 - 2022: Provisional data.

(2) All branches of economic activity are included.

(3) Unit labour cost (ULC) measures the average cost of labour per unit of output and is calculated as the ratio of labour compensation to real GDP.

(4) From 2010 onwards, the data of GDP and its components have been estimated with base year 2015.

**Πίνακας 10. ΕΛΛΑΣ: ΕΘΝΙΚΟΙ ΛΟΓΑΡΙΑΣΜΟΙ: ΜΙΣΘΟΙ, ΠΑΡΑΓΩΓΙΚΟΤΗΤΑ ΚΑΙ ΚΟΣΤΟΣ ΕΡΓΑΣΙΑΣ, ΤΡΙΜΗΝΙΑΙΑ ΣΤΟΙΧΕΙΑ, 2020 - 2022<sup>(1)(4)</sup>**

**Table 10. GREECE: NATIONAL ACCOUNTS: WAGES, PRODUCTIVITY AND LABOUR COST, QUARTERLY DATA, 2020 - 2022<sup>(1)(4)</sup>**

Μη εποχικά διορθωμένα στοιχεία										Non-seasonally adjusted data	
	2021 Q1	2021 Q2	2021 Q3	2021 Q4	2022 Q1	2022 Q2	2022 Q3	2022 Q4			
(Ετήσια μεταβολή %)										(Year-on-year change %)	
Αμοιβές εξαρτημένης εργασίας ανά μισθωτό <sup>(2)</sup>	3.5	1.8	1.5	2.3	-0.8	-0.6	1.2	1.4	Compensation per employee <sup>(2)</sup>		
Παραγωγικότητα εργασίας	3.5	9.5	6.6	5.8	6.7	11.8	13.8	11.2	Labour productivity		
Μοναδιαίο κόστος εργασίας <sup>(3)</sup>	-0.2	-8.3	-4.0	0.3	-1.1	-2.8	-1.3	-1.8	Unit labour cost <sup>(3)</sup>		
Αποπληθωριστής ΑΕΠ	-1.5	0.5	1.1	4.7	8.9	9.0	9.8	5.0	GDP deflator		

Πηγή: Διεύθυνση Εθνικών Λογαριασμών ΕΛΣΤΑΤ.

(1) 2020 - 2022: Προσωρινά στοιχεία.

(2) Περιλαμβάνονται όλοι οι κλάδοι οικονομικής δραστηριότητας.

(3) Το μοναδιαίο κόστος εργασίας (ULC) μετρά το μέσο κόστος εργασίας ανά μονάδα προϊόντος και υπολογίζεται ως ποσοστό της αμοιβής της εργασίας επί του πραγματικού ΑΕΠ.

(4) Από το 2010 και εξής, τα δεδομένα του ΑΕΠ και των συνιστωσών του έχουν αναθεωρηθεί με έτος βάσης το 2015.

Source: National Accounts Division ELSTAT.

(1) 2020 - 2022: Provisional data.

(2) All branches of economic activity are included.

(3) Unit labour cost (ULC) measures the average cost of labour per unit of output and is calculated as the ratio of labour compensation to real GDP.

(4) From 2010 onwards, the data on GDP and its components have been revised with base year 2015.

**Εθνικοί Λογαριασμοί: Μισθοί, παραγωγικότητα και κόστος εργασίας (ετήσια μεταβολή %)**  
**National Accounts: Wages, productivity and labour cost (y-o-y change %)**

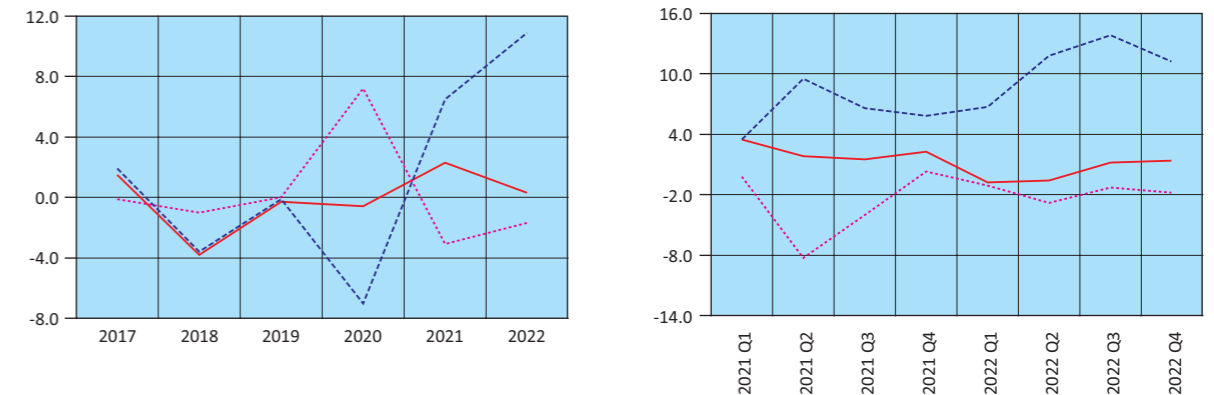

— Αμοιβές εξαρτημένης εργασίας ανά μισθωτό – Compensation per employee  
 - - - Παραγωγικότητα εργασίας – Labour productivity  
 ···· Μοναδιαίο κόστος εργασίας – Unit labour cost

Πίνακας 11. ΕΛΛΑΣ: ΚΥΡΙΑ ΜΕΓΕΘΗ ΓΕΝΙΚΗΣ ΚΥΒΕΡΝΗΣΗΣ, 2013 - 2022<sup>(1)</sup>

Σε εκατομμύρια €

	2013	2014	2015	2016	2017
Έσοδα	88,869	83,374	85,010	87,476	86,884
Φόροι στην παραγωγή και στις εισαγωγές, εισπραττόμενοι	25,960	28,086	28,485	30,274	30,591
Φόροι στο εισόδημα, εισπραττόμενοι	18,934	17,419	16,777	17,776	17,734
Κοινωνικές εισφορές, εισπραττόμενες	24,455	24,088	24,422	24,908	25,998
Λοιπά τρέχοντα έσοδα	12,140	9,563	10,037	11,428	10,097
Κεφαλαιακές μεταβιβάσεις, εισπραττόμενες	7,380	4,218	5,289	3,090	2,464
Συνολικές δαπάνες	112,926	89,913	95,336	87,154	85,871
Πρωτογενείς δαπάνες	105,509	82,843	89,055	81,542	80,305
Αμοιβές εξαρτημένης εργασίας, πληρωνόμενες	21,935	21,867	21,529	21,427	21,516
Κοινωνικές παροχές	38,947	39,010	39,485	39,351	38,523
Προϊόντα και υπηρεσίες	8,586	8,825	8,870	9,287	9,376
Επιδότησεις, πληρωνόμενες	2,104	1,754	1,739	1,802	1,701
Λοιπές τρέχουσες μεταβιβάσεις, πληρωνόμενες	3,321	3,042	2,809	2,815	2,663
Κεφαλαιακές μεταβιβάσεις, πληρωνόμενες	30,616	8,345	14,623	6,860	6,526
Τόκοι, πληρωνόμενοι	7,417	7,070	6,281	5,612	5,566
Πρωτογενές ισοζύγιο (χωρίς τόκους) <sup>(2)</sup>	-16,640	531	-4,045	5,934	6,579
Ισοζύγιο Γενικής Κυβέρνησης	-24,057	-6,539	-10,326	322	1,013
Χρέος Γενικής Κυβέρνησης, κατά Μάαστριχτ <sup>(3)</sup>	320,498	319,629	311,729	315,012	317,481
Στοιχείο προς υπόμνηση: Υποστήριξη των χρηματοπιστωτικών ιδρυμάτων <sup>(4)(5)</sup> (όταν οι δαπάνες υπερβαίνουν τα έσοδα το πρό- σημο είναι αρνητικό)	-19,487	24	-4,809	249	-279
	(% του ΑΕΠ)				
Έσοδα	49.4	47.0	48.2	50.1	49.1
Φόροι στην παραγωγή και στις εισαγωγές, εισπραττόμενοι	14.4	15.8	16.2	17.3	17.3
Φόροι στο εισόδημα, εισπραττόμενοι	10.5	9.8	9.5	10.2	10.0
Κοινωνικές εισφορές, εισπραττόμενες	13.6	13.6	13.8	14.3	14.7
Λοιπά τρέχοντα έσοδα	6.7	5.4	5.7	6.5	5.7
Κεφαλαιακές μεταβιβάσεις, εισπραττόμενες	4.1	2.4	3.0	1.8	1.4
Συνολικές δαπάνες	62.8	50.7	54.1	49.9	48.5
Πρωτογενείς δαπάνες	58.7	46.7	50.5	46.7	45.4
Αμοιβές εξαρτημένης εργασίας, πληρωνόμενες	12.2	12.3	12.2	12.3	12.2
Κοινωνικές παροχές	21.7	22.0	22.4	22.6	21.8
Προϊόντα και υπηρεσίες	4.8	5.0	5.0	5.3	5.3
Επιδότησεις, πληρωνόμενες	1.2	1.0	1.0	1.0	1.0
Λοιπές τρέχουσες μεταβιβάσεις, πληρωνόμενες	1.8	1.7	1.6	1.6	1.5
Κεφαλαιακές μεταβιβάσεις, πληρωνόμενες	17.0	4.7	8.3	3.9	3.7
Τόκοι, πληρωνόμενοι	4.1	4.0	3.6	3.2	3.1
Πρωτογενές ισοζύγιο (χωρίς τόκους) <sup>(2)</sup>	-9.3	0.3	-2.3	3.4	3.7
Ισοζύγιο Γενικής Κυβέρνησης	-13.4	-3.7	-5.9	0.2	0.6
Χρέος Γενικής Κυβέρνησης, κατά Μάαστριχτ <sup>(3)</sup>	178.2	180.3	176.7	180.5	179.5
Στοιχείο προς υπόμνηση: Υποστήριξη των χρηματοπιστωτικών ιδρυμάτων <sup>(4)(5)</sup> (όταν οι δαπάνες υπερβαίνουν τα έσοδα το πρό- σημο είναι αρνητικό)	-10.8	0.0	-2.7	0.1	-0.2
ΑΕΠ σε αγοραίες τιμές (σε εκατομμύρια €)	179,884	177,236	176,369	174,494	176,903

Πηγή: Διεύθυνση Εθνικών Λογαριασμών ΕΛΣΤΑΤ.

(1) Προσωρινά στοιχεία.

(2) Το πρωτογενές ισοζύγιο Γενικής Κυβέρνησης ορίζεται εδώ ως το ισοζύγιο Γενικής Κυβέρνησης (σύμφωνα με το ΕΣΛ 2010) μείον τα έσοδα τόκων των φορέων Γενικής Κυβέρνησης σε άλλους τομείς. Σε αυτήν τη μέτρηση του πρωτογενούς ισοζυγίου περιλαμβάνεται η επίπτωση υποστήριξης των χρηματοπιστωτικών ιδρυμάτων. Η μέτρηση αυτή του πρωτογενούς ισοζυγίου διαφέρει από τον ορισμό του πρωτογενούς ισοζυγίου Γενικής Κυβέρνησης, ο οποίος χρησιμοποιείται στο πλαίσιο του Προγράμματος Οικονομικής Προσαρμογής για την Ελλάδα.

(3) Το χρέος όπως ορίζεται από τη Συνθήκη του Μάαστριχτ.

(4) Όταν οι δαπάνες της υποστήριξης υπερβαίνουν τα έσοδα το πρόσημο είναι αρνητικό. Στην περίπτωση όπου η υποστήριξη των χρηματοπιστωτικών ιδρυμάτων έχει θετική επίπτωση στο ισοζύγιο της Γενικής Κυβέρνησης, αυτό οφείλεται στο ότι οι δεδουλευμένες αμοιβές που προκύπτουν από τις εγγυήσεις του διατραπεζικού δανεισμού και του συστήματος ομολογιακών δανείων, καθώς και τα έσοδα από τις προνομιούχες μετοχές των τραπεζών, είναι υψηλότερα από τις δεδουλευμένες δαπάνες.

(5) Η υποστήριξη των χρηματοπιστωτικών ιδρυμάτων περιλαμβάνει τις συνεχιζόμενες δαπάνες και έσοδα που σχετίζονται με τις παρεμβάσεις από το 2008.

Table 11. GREECE: MAIN AGGREGATES OF GENERAL GOVERNMENT, 2013 - 2022<sup>(1)</sup>

In million €

	2018	2019	2020	2021	2022	
Revenue	88,807	89,886	83,287	91,855	104,410	Revenue
Taxes on production and imports, receivable	31,331	32,305	27,775	31,237	39,765	Taxes on production and imports, receivable
Taxes on income and property, receivable	18,598	17,224	15,539	17,244	19,501	Taxes on income and property, receivable
Social contributions	26,272	26,654	25,438	27,273	29,037	Social contributions
Other	9,902	10,630	10,040	10,219	10,733	Other
Capital transfers, receivable	2,704	3,073	4,495	5,882	5,374	Capital transfers, receivable
Total expenditure	87,132	88,266	99,332	104,829	109,137	Total expenditure
Primary expenditure	81,054	82,763	94,382	100,305	104,137	Primary expenditure
Compensation of employees, payable	21,727	21,902	22,318	22,554	22,712	Compensation of employees, payable
Social benefits	38,560	39,648	39,608	41,103	43,290	Social benefits
Goods and services	8,562	8,750	9,125	10,519	11,684	Goods and services
Subsidies, payable	1,556	2,475	6,343	8,685	11,276	Subsidies, payable
Other current transfers, payable	3,113	2,885	3,210	3,658	3,034	Other current transfers, payable
Capital transfers, payable	7,536	7,103	13,778	13,786	12,141	Capital transfers, payable
Interest payments	6,078	5,503	4,950	4,524	5,000	Interest payments
Primary balance (excluding interest) <sup>(2)</sup>	7,753	7,123	-11,095	-8,450	273	Primary balance (excluding interest) <sup>(2)</sup>
Overall balance	1,675	1,620	-16,045	-12,974	-4,727	Overall balance
Gross debt (Maastricht) <sup>(3)</sup>	334,721	331,145	341,227	353,489	356,256	Gross debt (Maastricht) <sup>(3)</sup>
Memorandum item: Support to financial institutions <sup>(4)(5)</sup> (sign is negative when expenditures exceed revenues)	-466	-290	-459	-777	-474	Memorandum item: Support to financial institutions <sup>(4)(5)</sup> (sign is negative when expenditures exceed revenues)
	(% of GDP)					(% of GDP)
Revenue	49.5	49.0	50.4	50.6	50.2	Revenue
Taxes on production and imports, receivable	17.4	17.6	16.8	17.2	19.1	Taxes on production and imports, receivable
Taxes on income and property, receivable	10.4	9.4	9.4	9.5	9.4	Taxes on income and property, receivable
Social contributions	14.6	14.5	15.4	15.0	14.0	Social contributions
Other	5.5	5.8	6.1	5.6	5.2	Other
Capital transfers, receivable	1.5	1.7	2.7	3.2	2.6	Capital transfers, receivable
Total expenditure	48.5	48.1	60.1	57.7	52.5	Total expenditure
Primary expenditure	45.1	45.1	57.1	55.2	50.1	Primary expenditure
Compensation of employees, payable	12.1	11.9	13.5	12.4	10.9	Compensation of employees, payable
Social benefits	21.5	21.6	23.9	22.6	20.8	Social benefits
Goods and services	4.8	4.8	5.5	5.8	5.6	Goods and services
Subsidies, payable	0.9	1.3	3.8	4.8	5.4	Subsidies, payable
Other current transfers, payable	1.7	1.6	1.9	2.0	1.5	Other current transfers, payable
Capital transfers, payable	4.2	3.9	8.3	7.6	5.8	Capital transfers, payable
Interest payments	3.4	3.0	3.0	2.5	2.4	Interest payments
Primary balance (excluding interest) <sup>(2)</sup>	4.3	3.9	-6.7	-4.7	0.1	Primary balance (excluding interest) <sup>(2)</sup>
Overall balance	0.9	0.9	-9.7	-7.1	-2.3	Overall balance
Gross debt (Maastricht) <sup>(3)</sup>	186.4	180.6	206.3	194.6	171.3	Gross debt (Maastricht) <sup>(3)</sup>
Memorandum item: Support to financial institutions <sup>(4)(5)</sup> (sign is negative when expenditures exceed revenues)	-0.3	-0.2	-0.3	-0.4	-0.2	Memorandum item: Support to financial institutions <sup>(4)(5)</sup> (sign is negative when expenditures exceed revenues)
GDP at market prices (in million €)	179,558	183,351	165,406	181,675	208,030	GDP at market prices (in million €)

Source: National Accounts Division ELSTAT.

(1) Provisional data.

(2) General Government primary balance is defined here as General Government balance (according to ESA 2010) minus interest expenditure of General Government entities to other sectors. The effect of support to financial institutions is included in this measure of the primary balance. The measure of the primary balance presented here differs from the definition of primary balance used under the Economic Adjustment Programme for Greece.

(3) Debt as defined in the Maastricht Treaty.

(4) Sign is negative when expenditures of the support exceed revenues. When the impact of the support to financial institutions is positive for the General Government balance, this is due to the fees accruing on the inter-bank lending guarantees and the bond loan scheme, and the revenues from bank preference shares being greater than the expenditures accrued.

(5) The support to the financial institutions includes the on-going revenues and expenditures associated with interventions starting from 2008.

Κύρια μεγέθη Γενικής Κυβέρνησης ως ποσοστό (%) του ΑΕΠ  
Main aggregates of General Government as percentage of GDP

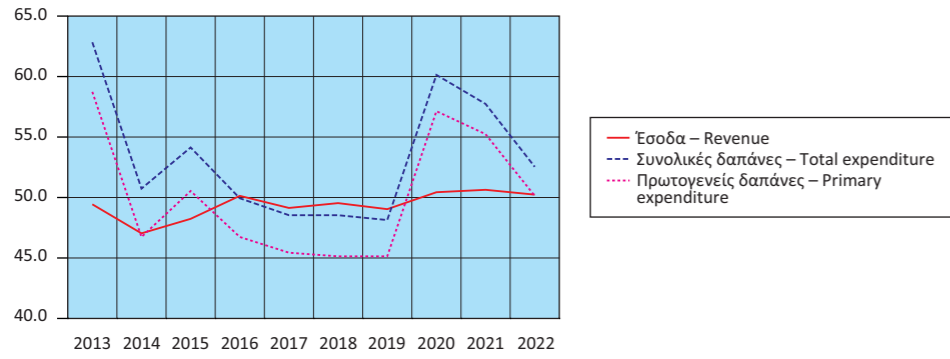

Έσοδα Γενικής Κυβέρνησης ως ποσοστό (%) του ΑΕΠ  
Revenue of General Government as percentage of GDP

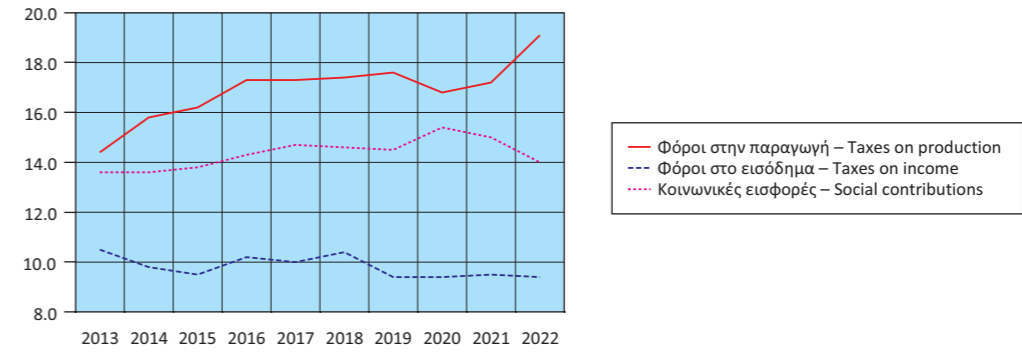

Έσοδα Γενικής Κυβέρνησης (σε δισ. €)  
Revenue of General Government (in bil. €)

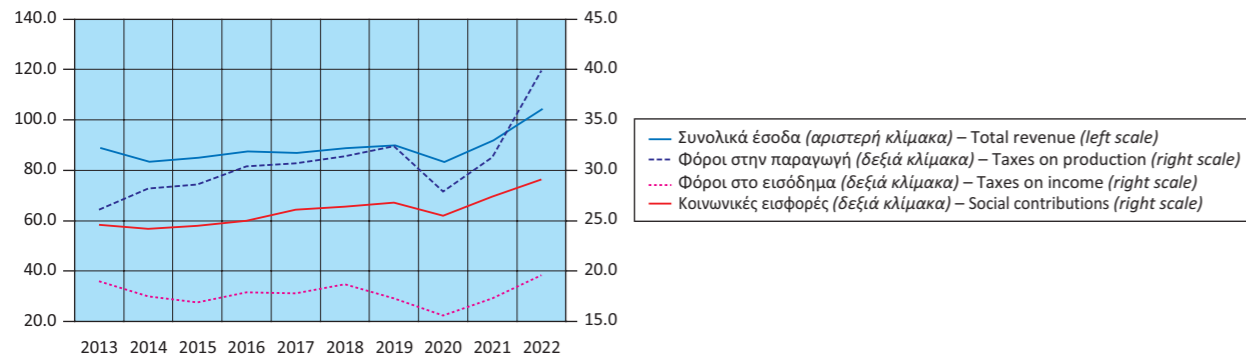

Έσοδα Γενικής Κυβέρνησης ως ποσοστό (%) του ΑΕΠ  
Expenditure of General Government as percentage of GDP

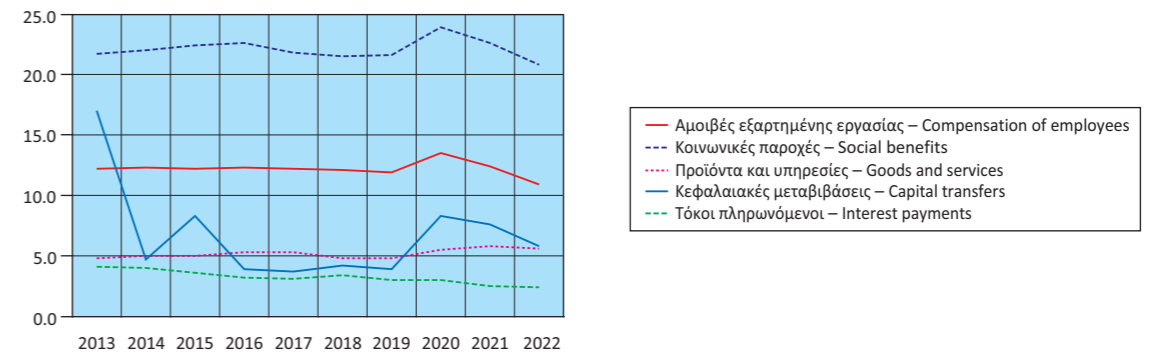

Έξοδα Γενικής Κυβέρνησης (σε δισ. €)  
Expenditure of General Government (in bil. €)

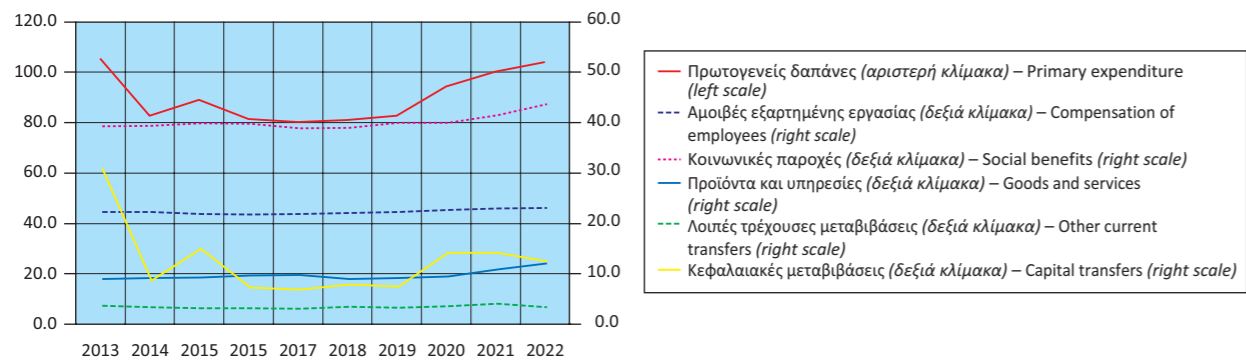

Πρωτογενές ισοζύγιο και ισοζύγιο Γενικής Κυβέρνησης  
ως ποσοστό (%) του ΑΕΠ  
Primary balance and overall balance  
of General Government as percentage of GDP

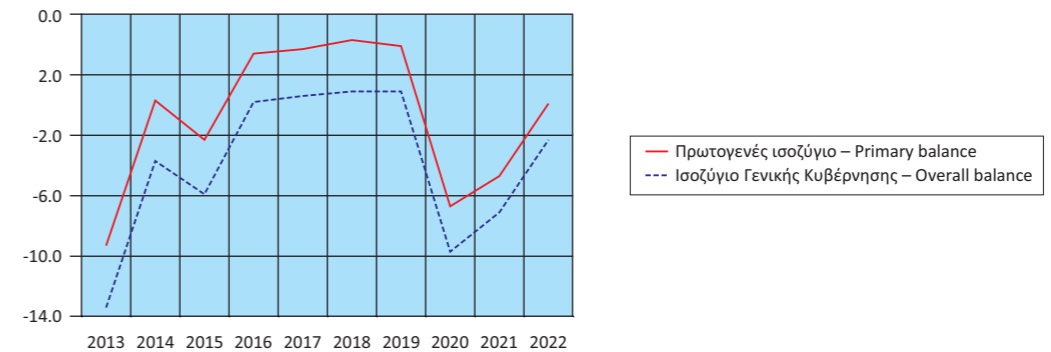

**Πίνακας 12. ΕΛΛΑΣ: ΚΥΡΙΑ ΜΕΓΕΘΗ ΓΕΝΙΚΗΣ ΚΥΒΕΡΝΗΣΗΣ, ΤΡΙΜΗΝΙΑΙΑ ΣΤΟΙΧΕΙΑ, 2020 - 2022<sup>(1)</sup>**

Σε εκατομμύρια €. Μη εποχικά διορθωμένα στοιχεία

	2020 Q1	2020 Q2	2020 Q3	2020 Q4	2021 Q1	2021 Q2
Έσοδα	17,504	18,183	21,115	26,485	16,467	21,640
Φόροι στην παραγωγή και στις εισαγωγές, εισπραττόμενοι	6,115	5,415	7,332	8,913	5,805	6,910
Φόροι στο εισόδημα, εισπραττόμενοι	3,018	4,537	2,773	5,211	2,742	4,713
Κοινωνικές εισφορές, εισπραττόμενες	6,473	5,493	6,817	6,655	6,066	6,229
Λοιπά τρέχοντα έσοδα	1,830	1,863	2,938	3,409	1,544	2,896
Κεφαλαιακές μεταβιβάσεις, εισπραττόμενες	68	875	1,255	2,297	310	892
Συνολικές δαπάνες	20,525	23,390	23,214	32,203	23,712	25,013
Πρωτογενείς δαπάνες	19,279	22,132	21,989	30,982	22,620	23,822
Αμοιβές εξαρτημένης εργασίας, πληρωνόμενες	5,418	5,586	5,572	5,742	5,451	5,616
Κοινωνικές παροχές	9,622	9,652	9,682	10,652	9,906	10,062
Προϊόντα και υπηρεσίες	1,468	1,958	2,187	3,512	1,657	2,510
Επιδότησεις, πληρωνόμενες	537	2,197	1,649	1,960	1,884	2,271
Λοιπές τρέχουσες μεταβιβάσεις, πληρωνόμενες	850	805	691	864	898	615
Κεφαλαιακές μεταβιβάσεις, πληρωνόμενες	1,384	1,934	2,208	8,252	2,824	2,748
Τόκοι, πληρωνόμενοι	1,246	1,258	1,225	1,221	1,092	1,191
Πρωτογενές ισοζύγιο (χωρίς τόκους) <sup>(2)</sup>	-1,775	-3,949	-874	-4,497	-6,153	-2,182
Ισοζύγιο Γενικής Κυβέρνησης	-3,021	-5,207	-2,099	-5,718	-7,245	-3,373
Χρέος Γενικής Κυβέρνησης, κατά Μάαστριχτ <sup>(3)</sup>	329,711	333,958	337,800	341,227	344,340	354,177
Στοιχείο προς υπόμνηση:						
Υποστήριξη των χρηματοπιστωτικών ιδρυμάτων <sup>(4)</sup> (όταν οι δαπάνες υπερβαίνουν τα έσοδα το πρόσημο είναι αρνητικό)	-113	-114	-118	-114	-110	-112
(% των εσόδων)						
Φόροι στην παραγωγή και στις εισαγωγές, εισπραττόμενοι	34.9	29.8	34.7	33.7	35.3	31.9
Φόροι στο εισόδημα, εισπραττόμενοι	17.2	25.0	13.1	19.7	16.7	21.8
Κοινωνικές εισφορές, εισπραττόμενες	37.0	30.2	32.3	25.1	36.8	28.8
Λοιπά τρέχοντα έσοδα	10.5	10.2	13.9	12.9	9.4	13.4
Κεφαλαιακές μεταβιβάσεις, εισπραττόμενες	0.4	4.8	5.9	8.7	1.9	4.1
(% των συνολικών δαπανών)						
Πρωτογενείς δαπάνες	93.9	94.6	94.7	96.2	95.4	95.2
Αμοιβές εξαρτημένης εργασίας, πληρωνόμενες	26.4	23.9	24.0	17.8	23.0	22.5
Κοινωνικές παροχές	46.9	41.3	41.7	33.1	41.8	40.2
Προϊόντα και υπηρεσίες	7.2	8.4	9.4	10.9	7.0	10.0
Επιδότησεις, πληρωνόμενες	2.6	9.4	7.1	6.1	7.9	9.1
Λοιπές τρέχουσες μεταβιβάσεις, πληρωνόμενες	4.1	3.4	3.0	2.7	3.8	2.5
Κεφαλαιακές μεταβιβάσεις, πληρωνόμενες	6.7	8.3	9.5	25.6	11.9	11.0
Τόκοι, πληρωνόμενοι	6.1	5.4	5.3	3.8	4.6	4.8
(Ετήσια μεταβολή %)						
Έσοδα	-2.7	-18.9	-11.9	3.9	-5.9	19.0
Φόροι στην παραγωγή και στις εισαγωγές, εισπραττόμενοι	-10.4	-27.0	-18.3	-1.9	-5.1	27.6
Φόροι στο εισόδημα, εισπραττόμενοι	9.8	-10.0	-49.2	30.9	-9.1	3.9
Κοινωνικές εισφορές, εισπραττόμενες	-3.2	-15.4	4.4	-4.1	-6.3	13.4
Λοιπά τρέχοντα έσοδα	18.7	-40.6	19.2	-2.2	-15.6	55.4
Κεφαλαιακές μεταβιβάσεις, εισπραττόμενες	-62.4	151.4	130.7	14.9	355.9	1.9
Συνολικές δαπάνες	3.0	3.7	6.9	33.8	15.5	6.9
Πρωτογενείς δαπάνες	3.9	4.7	8.2	36.2	17.3	7.6
Αμοιβές εξαρτημένης εργασίας, πληρωνόμενες	2.7	-0.6	1.7	3.9	0.6	0.5
Κοινωνικές παροχές	2.7	-8.4	1.4	4.5	3.0	4.2
Προϊόντα και υπηρεσίες	4.3	-15.0	14.6	12.2	12.9	28.2
Επιδότησεις, πληρωνόμενες	6.5	265.0	117.0	221.8	250.8	3.4
Λοιπές τρέχουσες μεταβιβάσεις, πληρωνόμενες	-12.3	50.7	11.6	13.2	5.6	-23.6
Κεφαλαιακές μεταβιβάσεις, πληρωνόμενες	34.1	25.8	9.9	226.8	104.0	42.1
Τόκοι, πληρωνόμενοι	-9.2	-11.5	-11.6	-7.8	-12.4	-5.3

Πηγή: Διεύθυνση Εθνικών Λογαριασμών ΕΛΣΤΑΤ.

(1) Προσωρινά στοιχεία.

(2) Το πρωτογενές ισοζύγιο Γενικής Κυβέρνησης ορίζεται εδώ ως το ισοζύγιο Γενικής Κυβέρνησης (σύμφωνα με το ΕΣΛ 2010) μείον τα έσοδα τόκων των φορέων Γενικής Κυβέρνησης σε άλλους τομείς. Σε αυτήν τη μέτρηση του πρωτογενούς ισοζυγίου περιλαμβάνεται η επίπτωση υποστήριξης των χρηματοπιστωτικών ιδρυμάτων. Η μέτρηση αυτή του πρωτογενούς ισοζυγίου διαφέρει από τον ορισμό του πρωτογενούς ισοζυγίου Γενικής Κυβέρνησης, ο οποίος χρησιμοποιείται στο πλαίσιο του Προγράμματος Οικονομικής Προσαρμογής για την Ελλάδα.

(3) Το χρέος όπως ορίζεται από τη Συνθήκη του Μάαστριχτ.

(4) Όταν οι δαπάνες της υποστήριξης υπερβαίνουν τα έσοδα το πρόσημο είναι αρνητικό. Στην περίπτωση όπου η υποστήριξη των χρηματοπιστωτικών ιδρυμάτων έχει θετική επίπτωση στο ισοζύγιο της Γενικής Κυβέρνησης, αυτό οφείλεται στο ότι οι δεδουλευμένες αμοιβές που προκύπτουν από τις εγγυήσεις του διατραπεζικού δανεισμού και του συστήματος ομολογιακών δανείων, καθώς και τα έσοδα από τις προνομιούχες μετοχές των τραπεζών, είναι υψηλότερα από τις δεδουλευμένες δαπάνες.

**Table 12. GREECE: MAIN AGGREGATES OF GENERAL GOVERNMENT, QUARTERLY DATA, 2020 - 2022<sup>(1)</sup>**

In million €. Non-seasonally adjusted data

	2021 Q3	2021 Q4	2022 Q1	2022 Q2	2022 Q3	2022Q4	
Revenue	23,520	30,228	18,896	26,834	27,011	31,669	Revenue
Taxes on production and imports, receivable	8,434	10,088	7,582	9,554	11,866	10,763	Taxes on production and imports, receivable
Taxes on income and property, receivable	4,045	5,744	2,945	5,997	4,323	6,236	Taxes on income and property, receivable
Social contributions	6,944	8,034	6,557	7,416	6,916	8,148	Social contributions
Other	2,073	3,706	1,527	2,684	2,803	3,719	Other
Capital transfers, receivable	2,024	2,656	285	1,183	1,103	2,803	Capital transfers, receivable
Total expenditure	23,902	32,202	22,764	26,165	28,159	32,049	Total expenditure
Primary expenditure	22,788	31,075	21,643	24,966	26,970	30,558	Primary expenditure
Compensation of employees, payable	5,613	5,874	5,503	5,658	5,651	5,900	Compensation of employees, payable
Social benefits	10,137	10,998	9,973	10,770	10,839	11,708	Social benefits
Goods and services	2,417	3,935	2,059	2,908	2,867	3,850	Goods and services
Subsidies, payable	1,493	3,037	1,198	2,414	4,250	3,414	Subsidies, payable
Other current transfers, payable	711	1,434	687	713	761	873	Other current transfers, payable
Capital transfers, payable	2,417	5,797	2,223	2,503	2,602	4,813	Capital transfers, payable
Interest payments	1,114	1,127	1,121	1,199	1,189	1,491	Interest payments
Primary balance (excluding interest) <sup>(2)</sup>	732	-847	-2,747	1,868	41	1,111	Primary balance (excluding interest) <sup>(2)</sup>
Overall balance	-382	-1,974	-3,868	669	-1,148	-380	Overall balance
Gross debt (Maastricht) <sup>(3)</sup>	357,425	353,489	357,750	359,175	357,476	356,256	Gross debt (Maastricht) <sup>(3)</sup>
Memorandum item:							Memorandum item:
Support to financial institutions <sup>(4)</sup> (sign is negative when expenditures exceed revenues)	-266	-289	-111	-115	-122	-126	Support to financial institutions <sup>(4)</sup> (sign is negative when expenditures exceed revenues)
(% of revenues)							(% of revenues)
Taxes on production and imports, receivable	35.9	33.4	40.1	35.6	43.9	34.0	Taxes on production and imports, receivable
Taxes on income and property, receivable	17.2	19.0	15.6	22.3	16.0	19.7	Taxes on income and property, receivable
Social contributions	29.5	26.6	34.7	27.6	25.6	25.7	Social contributions
Other	8.8	12.3	8.1	10.0	10.4	11.7	Other
Capital transfers, receivable	8.6	8.8	1.5	4.4	4.1	8.9	Capital transfers, receivable
(% of total expenditure)							(% of total expenditure)
Primary expenditure	95.3	96.5	95.1	95.4	95.8	95.3	Primary expenditure
Compensation of employees, payable	23.5	18.2	24.2	21.6	20.1	18.4	Compensation of employees, payable
Social benefits	42.4	34.2	43.8	41.2	38.5	36.5	Social benefits
Goods and services	10.1	12.2	9.0	11.1	10.2	12.0	Goods and services
Subsidies, payable	6.2	9.4	5.3	9.2	15.1	10.7	Subsidies, payable
Other current transfers, payable	3.0	4.5	3.0	2.7	2.7	2.7	Other current transfers, payable
Capital transfers, payable	10.1	18.0	9.8	9.6	9.2	15.0	Capital transfers, payable
Interest payments	4.7	3.5	4.9	4.6	4.2	4.7	Interest payments
(Year-on-year change %)							(Year-on-year change %)
Revenue	11.4	14.1	14.8	24.0	14.8	4.8	Revenue
Taxes on production and imports, receivable	15.0	13.2	30.6	38.3	40.7	6.7	Taxes on production and imports, receivable
Taxes on income and property, receivable	45.9	10.2	7.4	27.2	6.9	8.6	Taxes on income and property, receivable
Social contributions	1.9	20.7	8.1	19.1	-0.4	1.4	Social contributions
Other	-29.4	8.7	-1.1	-7.3	35.2	0.4	Other
Capital transfers, receivable	61.3	15.6	-8.1	32.6	-45.5	5.5	Capital transfers, receivable
Total expenditure	3.0	0.0	-4.0	4.6	17.8	-0.5	Total expenditure
Primary expenditure	3.6	0.3	-4.3	4.8	18.4	-1.7	Primary expenditure
Compensation of employees, payable	0.7	2.3	1.0	0.7	0.7	0.4	Compensation of employees, payable
Social benefits	4.7	3.2	0.7	7.0	6.9	6.5	Social benefits
Goods and services	10.5	12.0	24.3	15.9	18.6	-2.2	Goods and services
Subsidies, payable	-9.5	54.9	-36.4	6.3	184.7	12.4	Subsidies, payable
Other current transfers, payable	2.9	66.0	-23.5	15.9	7.0	-39.1	Other current transfers, payable
Capital transfers, payable	9.5	-29.8	-21.3	-8.9	7.7	-17.0	Capital transfers, payable
Interest payments	-9.1	-7.7	2.7	0.7	6.7	32.3	Interest payments

Source: National Accounts Division ELSTAT.

(1) Provisional data.

(2) General Government primary balance is defined here as General Government balance (according to ESA 2010) minus interest expenditure of General Government entities to other sectors. The effect of support to financial institutions is included in this measure of the primary balance. The measure of the primary balance presented here differs from the definition of primary balance used under the Economic Adjustment Program for Greece.

(3) Debt as defined in the Maastricht Treaty.

(4) Sign is negative when expenditures of the support exceed revenues. When the impact of the support to financial institutions is positive for the General Government balance, this is due to the fees accruing on the inter-bank lending guarantees and the bond loan scheme, and the revenues from bank preference shares being greater than the expenditures accrued.

Έσοδα Γενικής Κυβέρνησης (σε δις. €)  
Revenue of General Government (in bil. €)

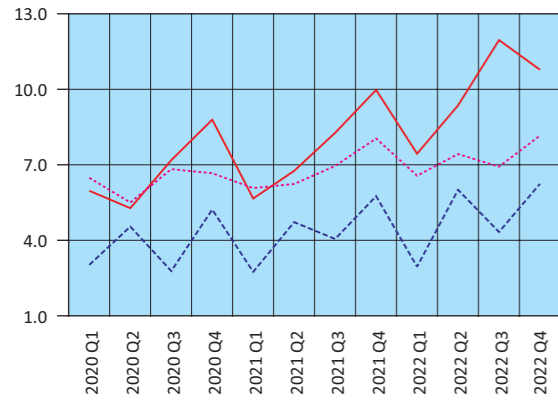

— Φόροι στην παραγωγή και στις εισαγωγές – Taxes on production and imports  
 - - Φόροι στο εισόδημα – Taxes on income  
 ··· Κοινωνικές εισφορές – Social contributions

Έξοδα Γενικής Κυβέρνησης (σε δις. €)  
Expenditure of General Government (in bil. €)

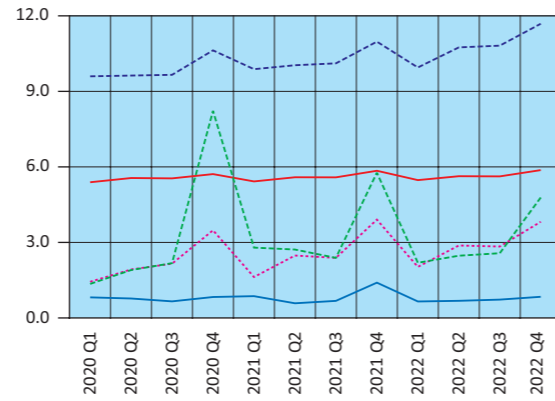

— Αμοιβές εξαρτημένης εργασίας – Compensation of employees  
 - - Κοινωνικές παροχές – Social benefits  
 ··· Προϊόντα και υπηρεσίες – Goods and services  
 — Λοιπές τρέχουσες μεταβιβάσεις – Other current transfers  
 - - Κεφαλαιακές μεταβιβάσεις – Capital transfers

Έσοδα - Πρωτογενείς δαπάνες - Συνολικές δαπάνες (σε δις. €)  
Revenue - Primary expenditure - Total expenditure (in bil. €)



— Έσοδα – Revenue  
 - - Συνολικές δαπάνες – Total expenditure  
 ··· Πρωτογενείς δαπάνες – Primary expenditure

Πρωτογενές ισοζύγιο και ισοζύγιο Γενικής Κυβέρνησης (σε δις. €)  
Primary balance and overall balance of General Government (in bil. €)

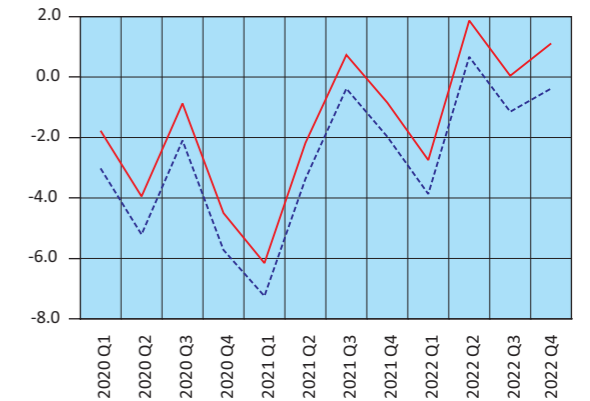

— Πρωτογενές ισοζύγιο – Primary balance  
 - - Ισοζύγιο Γενικής Κυβέρνησης – Overall balance of General Government

Πίνακας 13. ΕΛΛΑΣ: ΧΡΕΟΣ ΓΕΝΙΚΗΣ ΚΥΒΕΡΝΗΣΗΣ, 2011 - 2022

Σε εκατομμύρια €

	2011	2012 <sup>(1)</sup>	2013	2014	2015	2016
<b>Ονομαστική αξία υπολοίπου χρέους στο τέλος του έτους</b>	<b>356,235</b>	<b>305,085</b>	<b>320,498</b>	<b>319,629</b>	<b>311,729</b>	<b>315,012</b>
Νόμισμα και καταθέσεις	1,106	1,055	1,088	6,374	5,546	5,987
Χρεόγραφα εκτός από μετοχές, χωρίς χρηματοοικονομικά παράγωγα	251,622	93,432	79,194	69,466	61,084	57,162
Βραχυπρόθεσμα (≤1 έτους)	10,850	15,309	10,872	12,190	10,884	10,087
Μακροπρόθεσμα (>1 έτους)	240,772	78,123	68,322	57,276	50,200	47,075
Δάνεια	103,507	210,598	240,216	243,789	245,099	251,863
Βραχυπρόθεσμα	2,918	2,491	2,164	2,370	1,509	2,198
Μακροπρόθεσμα	100,589	208,107	238,052	241,419	243,590	249,665
(% του χρέους)						
Νόμισμα και καταθέσεις	0.3	0.3	0.3	2.0	1.8	1.9
Χρεόγραφα εκτός από μετοχές, χωρίς χρηματοοικονομικά παράγωγα	70.6	30.6	24.7	21.7	19.6	18.1
Βραχυπρόθεσμα	3.0	5.0	3.4	3.8	3.5	3.2
Μακροπρόθεσμα	67.6	25.6	21.3	17.9	16.1	14.9
Δάνεια	29.1	69.0	75.0	76.3	78.6	80.0
Βραχυπρόθεσμα	0.8	0.8	0.7	0.7	0.5	0.7
Μακροπρόθεσμα	28.2	68.2	74.3	75.5	78.1	79.3

Πηγή: Διεύθυνση Εθνικών Λογαριασμών ΕΛΣΤΑΤ.

(1) Περιλαμβάνει μείωση του χρέους στο πλαίσιο της πρωτοβουλίας «Συμμετοχή του ιδιωτικού τομέα» (PSI).

Table 13. GREECE: GENERAL GOVERNMENT DEBT, 2011 - 2022

In million €

	2017	2018	2019	2020	2021	2022	
<b>Nominal value of debt outstanding at the end of the year</b>	<b>317,481</b>	<b>334,721</b>	<b>331,145</b>	<b>341,227</b>	<b>353,489</b>	<b>356,256</b>	
Currency and deposits	6,008	6,245	6,635	6,655	6,757	7,190	
Securities other than shares, excl. financial derivatives	54,938	52,882	57,854	67,187	80,936	85,134	
Short-term (≤1 year)	14,261	11,144	11,752	11,122	10,811	11,089	
Long-term (>1 year)	40,677	41,738	46,102	56,065	70,125	74,045	
Loans	256,535	275,594	266,656	267,385	265,796	263,932	
Short-term	2,036	2,241	2,267	2,250	2,049	5,391	
Long-term	254,499	273,353	264,389	265,135	263,747	258,541	
(% of debt)							
Currency and deposits	1.9	1.9	2.0	2.0	1.9	2.0	
Securities other than shares, excl. financial derivatives	17.3	15.8	17.5	19.7	22.9	23.9	
Short-term	4.5	3.3	3.5	3.3	3.1	3.1	
Long-term	12.8	12.5	13.9	16.4	19.8	20.8	
Loans	80.8	82.3	80.5	78.4	75.2	74.1	
Short-term	0.6	0.7	0.7	0.7	0.6	1.5	
Long-term	80.2	81.7	79.8	77.7	74.6	72.6	

Source: National Accounts Division ELSTAT.

(1) Includes debt reduction under the private sector involvement (PSI) initiative.

Δομή χρέους Γενικής Κυβέρνησης (ποσοστό % συνόλου)  
Structure of General Government debt (percentage of total)

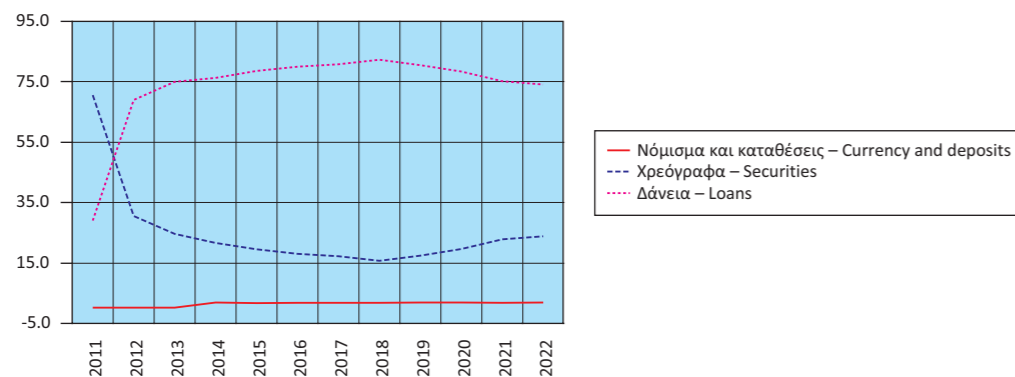

Διαχρονική εξέλιξη του χρέους ως ποσοστό (%) του ΑΕΠ  
Evolution of debt as percentage of GDP

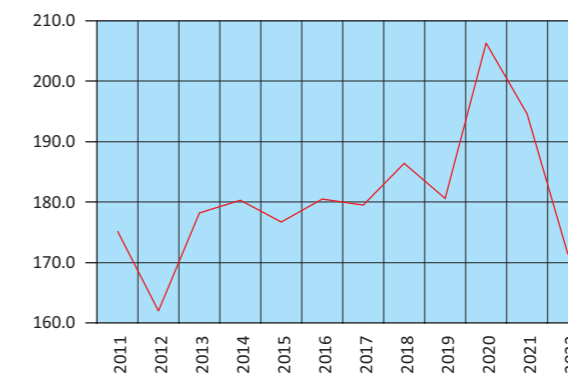



Πίνακας 14. ΕΛΛΑΣ: ΠΛΗΘΥΣΜΟΣ ΗΛΙΚΙΑΣ 15 ΕΤΩΝ ΚΑΙ ΑΝΩ, ΚΑΤΑ ΚΑΤΑΣΤΑΣΗ ΑΠΑΣΧΟΛΗΣΗΣ, ΤΡΙΜΗΝΙΑΙΑ ΣΤΟΙΧΕΙΑ, 2016 - 2022

Σε χιλιάδες

Περίοδος αναφοράς	Γενικό σύνολο (1) Grand total	Εργατικό δυναμικό				
		Σύνολο Total	Ποσοστό (%) επί του πληθυσμού Percent of population	Απασχολούμενοι (2) Employed	Ποσοστό (%) επί του εργατικού δυναμικού Percent of labour force	Άνεργοι (3) Unemployed
2016 Α' Τρίμηνο	9,226.3	4,801.4	52.0	3,606.3	75.1	1,195.1
Β' »	9,217.2	4,814.7	52.2	3,702.6	76.9	1,112.1
Γ' »	9,208.3	4,829.3	52.4	3,736.7	77.4	1,092.6
Δ' Τρίμηνο	9,199.4	4,772.6	51.9	3,648.6	76.4	1,124.0
2017 Α' Τρίμηνο	9,190.7	4,774.0	51.9	3,659.3	76.7	1,114.7
Β' »	9,181.4	4,808.0	52.4	3,791.4	78.9	1,016.6
Γ' »	9,172.3	4,793.8	52.3	3,823.7	79.8	970.1
Δ' Τρίμηνο	9,163.3	4,743.1	51.8	3,736.3	78.8	1,006.8
2018 Α' Τρίμηνο	9,154.0	4,725.0	51.6	3,723.8	78.8	1,001.2
Β' »	9,144.7	4,766.4	52.1	3,860.4	81.0	906.0
Γ' »	9,135.5	4,765.9	52.2	3,894.2	81.7	871.8
Δ' Τρίμηνο	9,126.4	4,714.8	51.7	3,833.7	81.3	881.1
2019 Α' Τρίμηνο	9,117.3	4,721.1	51.8	3,814.0	80.8	907.1
Β' »	9,108.0	4,761.5	52.3	3,956.4	83.1	805.0
Γ' »	9,098.9	4,748.9	52.2	3,971.9	83.6	777.0
Δ' Τρίμηνο	9,089.9	4,688.2	51.6	3,901.8	83.2	786.4
2020 Α' Τρίμηνο	9,083.8	4,597.7	50.6	3,852.6	83.8	745.1
Β' »	9,080.5	4,612.3	50.8	3,844.0	83.3	768.3
Γ' »	9,077.3	4,683.2	51.6	3,926.8	83.8	756.4
Δ' Τρίμηνο	9,074.2	4,628.6	51.0	3,878.5	83.8	750.1
2021 Α' Τρίμηνο	9,070.8	4,370.5	48.2	3,625.1	82.9	745.4
Β' »	9,067.1	4,647.8	51.3	3,915.3	84.2	732.5
Γ' »	9,063.5	4,733.7	52.2	4,118.3	87.0	615.4
Δ' Τρίμηνο	9,060.0	4,670.7	51.6	4,053.3	86.8	617.4
2022 Α' Τρίμηνο	9,055.8	4,691.2	51.8	4,044.0	86.2	647.2
Β' »	9,052.0	4,758.8	52.6	4,167.2	87.6	591.6
Γ' »	9,048.2	4,771.6	52.7	4,216.0	88.4	555.6
Δ' Τρίμηνο	9,044.7	4,693.6	51.9	4,135.2	88.1	558.4

Πηγή: Διεύθυνση Στατιστικών Πληθυσμού, Απασχόλησης και Κόστους Ζωής ΕΛΣΤΑΤ.

(1) Συνολικός πληθυσμός ατόμων που διαμένουν σε ιδιωτικά νοικοκυριά, ηλικίας 15 ετών και άνω, όπως εκτιμάται με βάση τα αποτελέσματα της Απογραφής Πληθυσμού 2011.

(2) Από το έτος 2021 και εξής, αφορά σε άτομα 15 - 89 ετών.

(3) Αφορά σε άτομα 15 - 74 ετών.

Table 14. GREECE: POPULATION AGED 15 YEARS AND OVER BY EMPLOYMENT STATUS, QUARTERLY DATA, 2016 - 2022

In thousands

Reference period	Labour force					Άτομα εκτός του εργατικού δυναμικού Persons outside the labour force
	Ποσοστό (%) επί του εργατικού δυναμικού Percent of labour force	Μέσο ετήσιο ποσοστό (%) ανεργίας Annual average unemployment rate (%)	Ετήσια μεταβολή (%) εργατικού δυναμικού Year-on-year change (%) of labour force	Ετήσια μεταβολή (%) στο πλήθος απασχολουμένων Year-on-year change (%) in the number of employed	Ετήσια μεταβολή (%) στο πλήθος ανέργων Year-on-year change (%) in the number of unemployed	
2016 1st Quarter	24.9		0.5	2.9	-6.1	4,424.9
2nd »	23.1	23.5	0.2	2.1	-5.8	4,402.5
3rd »	22.6		0.0	1.8	-5.9	4,379.0
4th Quarter	23.6		-0.9	0.2	-4.3	4,426.9
2017 1st Quarter	23.3		-0.6	1.5	-6.7	4,416.7
2nd »	21.1	21.5	-0.1	2.4	-8.6	4,373.4
3rd »	20.2		-0.7	2.3	-11.2	4,378.5
4th Quarter	21.2		-0.6	2.4	-10.4	4,420.2
2018 1st Quarter	21.2		-1.0	1.8	-10.2	4,429.1
2nd »	19.0	19.3	-0.9	1.8	-10.9	4,378.3
3rd »	18.3		-0.6	1.8	-10.1	4,369.5
4th Quarter	18.7		-0.6	2.6	-12.5	4,411.6
2019 1st Quarter	19.2		-0.1	2.4	-9.4	4,396.2
2nd »	16.9	17.3	-0.1	2.5	-11.1	4,346.6
3rd »	16.4		-0.4	2.0	-10.9	4,350.0
4th Quarter	16.8		-0.6	1.8	-10.7	4,401.7
2020 1st Quarter	16.2		-2.6	1.0	-17.9	4,486.1
2nd »	16.7	16.3	-3.1	-2.8	-4.6	4,468.2
3rd »	16.2		-1.4	-1.1	-2.6	4,394.1
4th Quarter	16.2		-1.3	-0.6	-4.6	4,445.6
2021 1st Quarter	17.1		-4.9	-5.9	0.0	4,700.3
2nd »	15.8	14.7	0.8	1.9	-4.7	4,419.3
3rd »	13.0		1.1	4.9	-18.6	4,329.8
4th Quarter	13.2		0.9	4.5	-17.7	4,389.3
2022 1st Quarter	13.8		7.3	11.6	-13.2	4,364.6
2nd »	12.4	12.4	2.4	6.4	-19.2	4,293.1
3rd »	11.6		0.8	2.4	-9.7	4,276.6
4th Quarter	11.9		0.5	2.0	-9.6	4,351.0

Source: Population, Employment and Cost of Living Statistics Division ELSTAT.

(1) Total number of persons residing in private households, aged 15 years and over, according to the results of the 2011 Population Census.

(2) From 2021 onwards, it refers to persons aged 15 - 89 years.

(3) It refers to persons aged 15 - 74 years.

Εργατικό δυναμικό, απασχολούμενοι, άνεργοι (ετήσια μεταβολή %)  
Labour force, employed, unemployed (year-on-year change %)

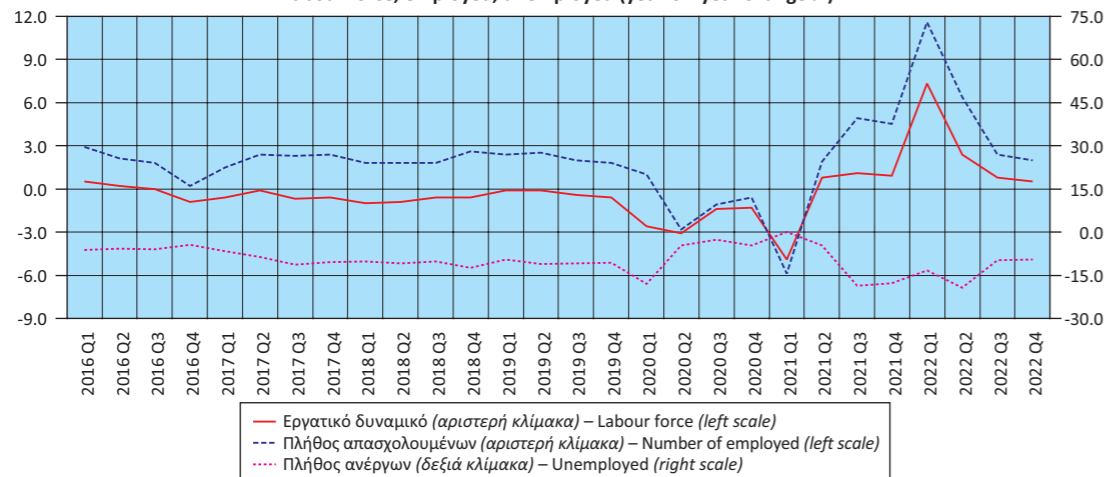

Πίνακας 15. ΕΛΛΑΣ: ΠΟΣΟΣΤΟ (%) ΑΝΕΡΓΙΑΣ ΓΙΑ ΤΟ ΣΥΝΟΛΟ ΤΟΥ ΠΛΗΘΥΣΜΟΥ, ΓΙΑ ΑΡΡΕΝΕΣ - ΘΗΛΕΙΣ ΚΑΙ ΓΙΑ ΑΤΟΜΑ ΗΛΙΚΙΑΣ 15 - 29 ΕΤΩΝ<sup>(1)</sup>, 2010 - 2022

Table 15. GREECE: UNEMPLOYMENT RATE (%) FOR TOTAL POPULATION, MALES - FEMALES AND FOR PERSONS AGED 15 - 29 YEARS<sup>(1)</sup>, 2010 - 2022

Έτος Year	Σύνολο Total	Άρρενες Males	Θήλειες Females	Άτομα ηλικίας 15 - 29 ετών Persons aged 15 - 29 years
2010	12.7	10.0	16.3	24.4
2011	17.9	15.1	21.5	34.8
2012	24.4	21.5	28.2	43.7
2013	27.5	24.5	31.3	48.7
2014	26.5	23.6	30.2	45.0
2015	24.9	21.7	28.9	41.3
2016	23.5	19.9	28.1	38.4
2017	21.5	17.8	26.1	35.6
2018	19.3	15.4	24.2	32.3
2019	17.3	14.0	21.5	28.9
2020	16.3	13.5	19.8	29.8
2021	14.7	11.4	18.9	28.4
2022	12.4	9.3	16.4	24.3

Πηγή: Διεύθυνση Στατιστικών Πληθυσμού, Απασχόλησης και Κόστους Ζωής ΕΛΣΤΑΤ. Source: Population, Employment and Cost of Living Statistics Division ELSTAT.  
(1) Τα στοιχεία αναφέρονται στους μέσους ετήσιους όρους. (1) Data refer to the annual average.

Ποσοστό (%) ανεργίας για το σύνολο του πληθυσμού, για άρρενες - θήλειες και για άτομα ηλικίας 15 - 29 ετών  
Unemployment rate (%) for total population, males - females and for persons aged 15 - 29 years

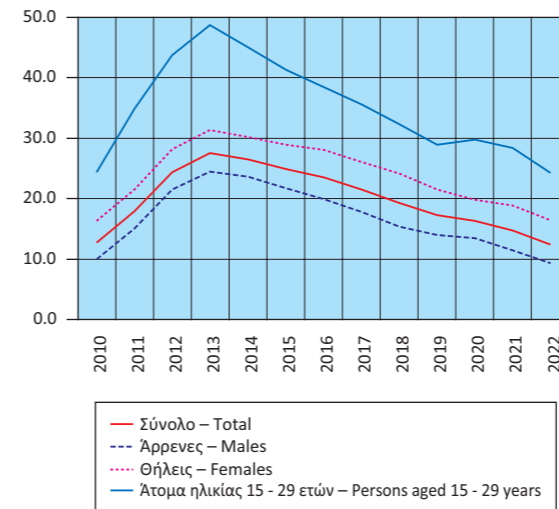

Ποσοστό (%) απασχολουμένων, κατά κλάδο οικονομικής δραστηριότητας  
Percentage of persons employed by branch of economic activity

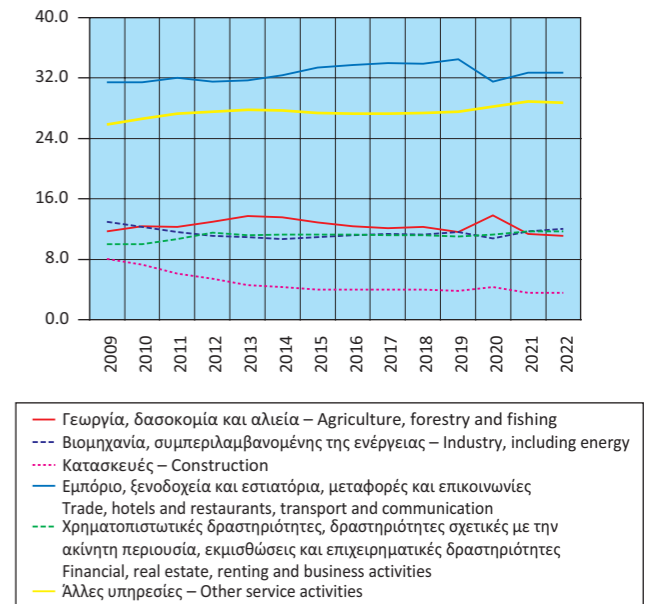

Πίνακας 16. ΕΛΛΑΣ: ΑΠΑΣΧΟΛΟΥΜΕΝΟΙ 15 ΕΤΩΝ ΚΑΙ ΑΝΩ<sup>(1)</sup>, ΚΑΤΑ ΚΛΑΔΟ ΟΙΚΟΝΟΜΙΚΗΣ ΔΡΑΣΤΗΡΙΟΤΗΤΑΣ, 2009 - 2022

	2009	2010	2011	2012	2013	2014	2015
<i>(Απόλυτοι αριθμοί σε χιλιάδες)</i>							
<b>Σύνολο</b>	<b>4,556.0</b>	<b>4,389.8</b>	<b>4,054.3</b>	<b>3,695.0</b>	<b>3,513.2</b>	<b>3,536.2</b>	<b>3,610.7</b>
Γεωργία, δασοκομία και αλιεία	532.9	544.2	500.7	480.5	481.1	479.9	465.7
Βιομηχανία, συμπεριλαμβανομένης της ενέργειας	592.0	540.2	471.4	410.4	384.3	378.1	394.2
Κατασκευές	370.7	319.6	245.8	200.9	162.3	151.6	145.2
Εμπόριο, ξενοδοχεία και εστιατόρια, μεταφορές και επικοινωνίες	1,428.9	1,380.0	1,298.1	1,163.2	1,114.2	1,146.9	1,206.3
Χρηματοπιστωτικές δραστηριότητες, δραστηριότητες σχετικές με την ακίνητη περιουσία, εκμισθώσεις και επιχειρηματικές δραστηριότητες	457.3	438.0	432.4	424.9	394.2	400.2	409.7
Άλλες υπηρεσίες	1,174.3	1,167.8	1,106.0	1,015.1	977.1	979.6	989.6
Δε δηλώθηκε							
<i>(Ποσοστιαία αναλογία %)</i>							
<b>Σύνολο</b>	<b>100.0</b>	<b>100.0</b>	<b>100.0</b>	<b>100.0</b>	<b>100.0</b>	<b>100.0</b>	<b>100.0</b>
Γεωργία, δασοκομία και αλιεία	11.7	12.4	12.3	13.0	13.7	13.6	12.9
Βιομηχανία, συμπεριλαμβανομένης της ενέργειας	13.0	12.3	11.6	11.1	10.9	10.7	10.9
Κατασκευές	8.1	7.3	6.1	5.4	4.6	4.3	4.0
Εμπόριο, ξενοδοχεία και εστιατόρια, μεταφορές και επικοινωνίες	31.4	31.4	32.0	31.5	31.7	32.4	33.4
Χρηματοπιστωτικές δραστηριότητες, δραστηριότητες σχετικές με την ακίνητη περιουσία, εκμισθώσεις και επιχειρηματικές δραστηριότητες	10.0	10.0	10.7	11.5	11.2	11.3	11.3
Άλλες υπηρεσίες	25.8	26.6	27.3	27.5	27.8	27.7	27.4
Δε δηλώθηκε							

Πηγή: Διεύθυνση Στατιστικών Πληθυσμού, Απασχόλησης και Κόστους Ζωής ΕΛΣΤΑΤ.  
(1) Από το έτος 2021 και εξής, αφορά σε άτομα 15 - 89 ετών.

Table 16. GREECE: EMPLOYED PERSONS AGED 15 YEARS AND OVER<sup>(1)</sup> BY BRANCH OF ECONOMIC ACTIVITY, 2009 - 2022

	2016	2017	2018	2019	2020	2021	2022
<i>(Absolute numbers in thousands)</i>							
<b>Σύνολο</b>	<b>3,673.6</b>	<b>3,752.7</b>	<b>3,828.0</b>	<b>3,911.0</b>	<b>3,875.5</b>	<b>3,928.0</b>	<b>4,140.6</b>
Γεωργία, δασοκομία και αλιεία	454.5	453.4	469.6	453.6	412.0	446.0	461.4
Βιομηχανία, συμπεριλαμβανομένης της ενέργειας	412.9	428.9	432.1	452.3	440.7	458.3	494.9
Κατασκευές	147.1	149.3	151.6	147.6	140.8	141.8	148.6
Εμπόριο, ξενοδοχεία και εστιατόρια, μεταφορές και επικοινωνίες	1,238.9	1,275.4	1,298.3	1,349.1	1,327.4	1,285.5	1,354.6
Χρηματοπιστωτικές δραστηριότητες, δραστηριότητες σχετικές με την ακίνητη περιουσία, εκμισθώσεις και επιχειρηματικές δραστηριότητες	415.9	421.3	428.7	432.0	442.4	459.6	486.1
Άλλες υπηρεσίες	1,004.3	1,024.4	1,047.7	1,076.4	1,112.2	1,135.8	1,190.3
Δε δηλώθηκε						1.0	4.6
<i>(In percent of total)</i>							
<b>Σύνολο</b>	<b>100.0</b>	<b>100.0</b>	<b>100.0</b>	<b>100.0</b>	<b>100.0</b>	<b>100.0</b>	<b>100.0</b>
Γεωργία, δασοκομία και αλιεία	12.4	12.1	12.3	11.6	13.8	11.4	11.1
Βιομηχανία, συμπεριλαμβανομένης της ενέργειας	11.2	11.4	11.3	11.6	10.8	11.7	12.0
Κατασκευές	4.0	4.0	4.0	3.8	4.3	3.6	3.6
Εμπόριο, ξενοδοχεία και εστιατόρια, μεταφορές και επικοινωνίες	33.7	34.0	33.9	34.5	31.5	32.7	32.7
Χρηματοπιστωτικές δραστηριότητες, δραστηριότητες σχετικές με την ακίνητη περιουσία, εκμισθώσεις και επιχειρηματικές δραστηριότητες	11.3	11.2	11.2	11.0	11.3	11.7	11.7
Άλλες υπηρεσίες	27.3	27.3	27.4	27.5	28.2	28.9	28.8
Δε δηλώθηκε						0.0	0.1

Source: Population, Employment and Cost of Living Statistics Division ELSTAT.  
(1) From 2021 onwards, it refers to persons aged 15 - 89 years.

**Πίνακας 17. ΕΛΛΑΣ: ΔΕΙΚΤΕΣ ΟΙΚΟΝΟΜΙΚΗΣ ΔΡΑΣΤΗΡΙΟΤΗΤΑΣ, 2020 - 2023**

Ετήσια μεταβολή (%)

	2020	2021	2022	2021 Q3	2021 Q4	2022 Q1
<b>Δείκτης Κύκλου Εργασιών στη Βιομηχανία<sup>(5)</sup></b>	-11.9	25.6	33.1	32.0	34.1	36.5
1. Ενέργεια	-34.9	52.5	66.6	77.1	76.6	72.5
2. Ενδιάμεσα αγαθά	-1.3	24.8	25.2	26.7	31.4	34.7
3. Κεφαλαιουχικά αγαθά	-1.3	19.8	11.7	18.6	19.4	15.1
4. Διαρκή καταναλωτικά αγαθά	-8.9	21.4	26.1	10.7	26.8	29.8
5. Μη διαρκή καταναλωτικά αγαθά	-2.4	11.4	18.0	14.6	12.9	18.9
<b>Δείκτης Κύκλου Εργασιών στη Βιομηχανία, εγχώρια αγορά<sup>(5)</sup></b>	-11.7	18.6	35.8	25.5	25.6	37.9
<b>Δείκτης Κύκλου Εργασιών στη Βιομηχανία, εξωτ. αγορά<sup>(5)</sup></b>	-12.2	38.3	29.0	44.1	49.6	34.4
Χώρες Ευρωζώνης	-6.3	30.6	32.2	33.3	48.7	44.7
Χώρες εκτός Ευρωζώνης	-15.4	42.8	27.2	50.2	50.1	28.5
<b>Δείκτης Βιομηχανικής Παραγωγής (όγκος)<sup>(5)</sup></b>	-2.0	10.7	2.3	9.7	11.5	4.8
1. Ενέργεια	-4.4	12.0	-2.5	14.5	15.3	2.2
2. Ενδιάμεσα αγαθά	-0.8	7.8	2.0	4.0	6.6	4.6
3. Κεφαλαιουχικά αγαθά	-0.2	13.8	5.5	12.4	9.7	2.5
4. Διαρκή καταναλωτικά αγαθά	-9.9	17.3	22.9	6.8	26.0	29.1
5. Μη διαρκή καταναλωτικά αγαθά	-0.6	8.5	5.9	8.1	11.3	7.5
<b>Δείκτης Παραγωγής στις Κατασκευές<sup>(5)</sup></b>	-9.6	6.9	24.3	4.8	8.3	14.1
Παραγωγή κτηρίων	-5.8	15.2	17.2	24.6	20.0	19.8
Παραγωγή έργων πολιτικού μηχανικού	-11.8	1.7	29.4	-6.2	1.6	10.6
<b>Οικοδομική Δραστηριότητα</b>						
Αριθμός οικοδομικών αδειών	9.2	26.6	5.0	10.5	25.9	6.7
Επιφάνεια (m <sup>2</sup> )	9.2	46.6	-8.2	41.7	29.2	2.9
Όγκος (m <sup>3</sup> )	6.2	45.7	-1.9	35.6	40.3	7.1
<b>Δείκτες Κύκλου Εργασιών στον Τομέα των Μεταφορών<sup>(5)</sup></b>						
1. Χερσαίες μεταφορές και μεταφορές μέσω αγωγών	-17.8	11.4	19.9	20.2	19.5	11.3
2. Πλωτές μεταφορές	-25.8	8.1	34.4	17.5	10.6	27.8
3. Αεροπορικές μεταφορές	-65.9	63.5	105.8	115.1	125.4	175.8
4. Αποθήκευση και υποστηρικτικές προς τη μεταφορά δραστηριότητες	-14.6	15.6	28.2	23.7	21.6	40.2
5. Ταξιδιωτικών πρακτορείων, γραφείων οργανωμένων ταξιδιών, υπηρεσιών κρατήσεων και συναφείς δραστηριότητες	-75.0	112.2	86.1	172.3	138.8	121.5
<b>Δείκτης Κύκλου Εργασιών στο Χονδρικό Εμπόριο<sup>(5)</sup></b>	-10.9	22.1	21.4	23.5	29.7	21.9
<b>Δείκτης Κύκλου Εργασιών στο Λιανικό Εμπόριο<sup>(3)(5)</sup></b>	-3.9	11.5	12.3	10.9	18.6	16.6
<b>Δείκτης Όγκου στο Λιανικό Εμπόριο<sup>(3)(5)</sup></b>	-4.0	10.2	3.2	8.7	14.7	10.2
<b>Δείκτης Κύκλου Εργασιών στον Τομέα Υπηρεσιών Παροχής Καταλύματος και Εστίασης<sup>(5)</sup></b>	-62.7	82.0	55.0	122.0	107.7	134.8
<b>Δείκτης Κύκλου Εργασιών στον κλάδο Υπηρεσιών Παροχής Καταλύματος<sup>(5)</sup></b>	-78.0	188.6	66.4	217.2	148.9	182.3
<b>Δείκτης Κύκλου Εργασιών στον κλάδο Υπηρεσιών Εστίασης<sup>(5)</sup></b>	-41.7	27.2	41.6	42.6	85.9	123.3
<b>Δείκτες Κύκλου Εργασιών στον Τομέα Ενημέρωσης και Επικοινωνίας<sup>(5)</sup></b>						
1. Παραγωγή κινηματογραφικών ταινιών, βίντεο και τηλεοπτικών προγραμμάτων, ηχογραφήσεις και μουσικές εκδόσεις	-17.5	14.9	21.7	4.6	33.9	38.0
2. Δραστηριότητες προγραμματισμού και ραδιοτηλεοπτικών εκπομπών	0.4	1.2	10.4	-6.6	-12.3	-8.4
<b>Δείκτες Κύκλου Εργασιών στον Τομέα Υπηρεσιών<sup>(5)</sup></b>						
1. Εκδοτικές δραστηριότητες	-7.6	8.9	2.3	8.4	-12.4	-6.2
2. Τηλεπικοινωνίες	-2.6	7.3	5.8	4.6	6.8	-1.1
3. Πληροφορική	0.3	13.1	8.9	33.7	0.5	-2.0
4. Δραστηριότητες σχετικές με την απασχόληση	4.4	10.2	2.0	13.7	-5.5	6.6
5. Δραστηριότητες καθαρισμού	11.5	6.8	20.3	7.3	3.3	19.5
<b>Δείκτης Απασχολούμενων Ατόμων στο Λιανικό Εμπόριο<sup>(5)</sup></b>	0.5	1.3	0.6	0.7	4.2	1.2
<b>Κίνηση Μουσείων και Αρχαιολογικών Χώρων<sup>(4)</sup></b>	-80.7	95.0	111.8	135.1	290.7	7,685.4
<b>Εισπράξεις Μουσείων και Αρχαιολογικών Χώρων<sup>(4)</sup></b>	-83.8	157.2	122.0	180.5	270.9	8,031.3

Πηγή: ΕΛΣΤΑΤ.

(1) Προσωρινά στοιχεία.

(2) Τελευταία διαθέσιμα στοιχεία μηνός ή τριμήνου (όχι αθροιστικά έτους).

(3) Συμπεριλαμβάνονται καύσιμα και λυπαντικά αυτοκινήτων.

(4) Πηγή: Οργανισμός Διαχείρισης και Ανάπτυξης Πολιτιστικών Χώρων (ΟΔΑΠ).

(5) Έτος βάσης: 2015 = 100.0.

**Table 17. GREECE: INDICES OF ECONOMIC ACTIVITY, 2020 - 2023**

Year-on-year change (%)

	2022 Q2	2022 Q3	2022 Q4	2023 Q1	Τελευταία διαθέσιμη περίοδος <sup>(1)(2)</sup> Latest available period	
	43.6	34.5	20.0	7.8	1.5	Μάρτ./March 2023
Turnover Index in Industry <sup>(5)</sup>	103.4	68.0	35.2	2.3	-19.0	Μάρτ./March 2023
1. Energy	32.3	26.0	10.9	1.8	4.9	Μάρτ./March 2023
2. Intermediate goods	12.2	13.1	8.1	13.4	9.3	Μάρτ./March 2023
3. Capital goods	27.5	19.8	28.3	22.7	26.2	Μάρτ./March 2023
4. Consumer durables	18.6	18.0	16.8	17.7	16.2	Μάρτ./March 2023
5. Consumer non-durables						
<b>Δείκτης Κύκλου Εργασιών στη Βιομηχανία, εγχώρια αγορά<sup>(5)</sup></b>	45.2	37.3	24.4	7.5	2.7	Μάρτ./March 2023
<b>Δείκτης Κύκλου Εργασιών στη Βιομηχανία, εξωτ. αγορά<sup>(5)</sup></b>	41.1	30.1	13.2	8.3	-0.3	Μάρτ./March 2023
Eurozone countries	33.7	33.4	19.8	17.4	8.2	Μάρτ./March 2023
Non-eurozone countries	45.7	28.5	9.8	2.4	-6.0	Μάρτ./March 2023
<b>Δείκτης Βιομηχανικής Παραγωγής (όγκος)<sup>(5)</sup></b>	2.9	3.4	-1.8	1.8	-0.2	Μάρτ./March 2023
1. Energy	-2.9	1.6	-11.1	-7.1	-11.8	Μάρτ./March 2023
2. Intermediate goods	4.1	2.6	-3.3	-0.1	1.8	Μάρτ./March 2023
3. Capital goods	3.2	8.5	7.4	12.9	10.7	Μάρτ./March 2023
4. Consumer durables	22.2	16.5	25.1	11.8	6.1	Μάρτ./March 2023
5. Consumer non-durables	6.7	4.0	5.8	9.9	7.2	Μάρτ./March 2023
<b>Δείκτης Παραγωγής στις Κατασκευές<sup>(5)</sup></b>	25.8	20.6	31.3		31.3	2022Q4
Building construction	15.5	7.4	24.4		24.4	2022Q4
Civil engineering	34.0	30.3	35.9		35.9	2022Q4
<b>Οικοδομική Δραστηριότητα</b>						
Number of building permits	-2.9	5.5	11.1		21.2	Ιαν./Jan. 2023
Surface (m <sup>2</sup> )	-20.4	-16.6	5.9		18.6	Ιαν./Jan. 2023
Volume (m <sup>3</sup> )	-9.0	-11.2	8.1		36.9	Ιαν./Jan. 2023
<b>Δείκτες Κύκλου Εργασιών στον Τομέα των Μεταφορών<sup>(5)</sup></b>						
1. Land transport and transport via pipelines	27.8	18.5	20.8		20.8	2022 Q4
2. Water transport	48.2	31.6	29.5		29.5	2022 Q4
3. Air transport	160.8	65.3	115.3		115.3	2022 Q4
4. Warehousing and support activities for transportation	36.5	25.9	14.7		14.7	2022 Q4
5. Travel agency, tour operator reservation service and related activities	263.9	51.5	71.8		71.8	2022 Q4
<b>Δείκτης Κύκλου Εργασιών στο Χονδρικό Εμπόριο<sup>(5)</sup></b>	23.4	27.1	13.6		13.6	2022 Q4
<b>Δείκτης Κύκλου Εργασιών στο Λιανικό Εμπόριο<sup>(3)(5)</sup></b>	11.3	12.5	10.0		11.3	Φεβρ./Feb. 2023
<b>Δείκτης Όγκου στο Λιανικό Εμπόριο<sup>(3)(5)</sup></b>	1.7	2.9	-0.7		2.4	Φεβρ./Feb. 2023
<b>Δείκτης Κύκλου Εργασιών στον Τομέα Υπηρεσιών Παροχής Καταλύματος και Εστίασης<sup>(5)</sup></b>	150.1	33.5	26.0		26.0	2022 Q4
<b>Δείκτης Κύκλου Εργασιών στον κλάδο Υπηρεσιών Παροχής Καταλύματος<sup>(5)</sup></b>	264.4	39.1	36.4		36.4	2022 Q4
<b>Δείκτης Κύκλου Εργασιών στον κλάδο Υπηρεσιών Εστίασης<sup>(5)</sup></b>	76.2	23.1	18.8		18.8	2022 Q4
<b>Δείκτες Κύκλου Εργασιών στον Τομέα Ενημέρωσης και Επικοινωνίας<sup>(5)</sup></b>						
1. Motion picture, video and television programme production, sound recording and music publishing activities	35.6	42.2	-7.3		-7.3	2022 Q4
2. Programming and broadcasting activities	-2.7	45.1	14.4		14.4	2022 Q4
<b>Δείκτες Κύκλου Εργασιών στον Τομέα Υπηρεσιών<sup>(5)</sup></b>						
1. Publishing activities	-18.5	9.1	26.8		26.8	2022 Q4
2. Telecommunications	2.0	3.5	18.3		18.3	2022 Q4
3. Computer programming, consultancy and related activities	14.8	3.0	18.6		18.6	2022 Q4
4. Employment activities	-0.9	1.2	1.5		1.5	2022 Q4
5. Cleaning activities	10.5	14.2	37.2		37.2	2022 Q4
<b>Δείκτης Απασχολούμενων Ατόμων στο Λιανικό Εμπόριο<sup>(5)</sup></b>	1.9	1.5	-2.4		-2.4	2022 Q4
<b>Κίνηση Μουσείων και Αρχαιολογικών Χώρων<sup>(4)</sup></b>	415.1	52.0	50.2		111.5	Ιαν./Jan. 2023
<b>Εισπράξεις Μουσείων και Αρχαιολογικών Χώρων<sup>(4)</sup></b>	457.9	64.8	62.0		184.2	Ιαν./Jan. 2023

Source: ELSTAT.

(1) Provisional data.

(2) Latest available monthly or quarterly data (not cumulative annual data).

(3) Including automotive fuel.

(4) Hellenic Organisation of Cultural Resources Development (HOCRED).

(5) Base year: 2015 = 100.0.

**Δείκτης Κύκλου Εργασιών στη Βιομηχανία**  
(ετήσια μεταβολή %)  
**Turnover Index in Industry**  
(y-o-y change %)

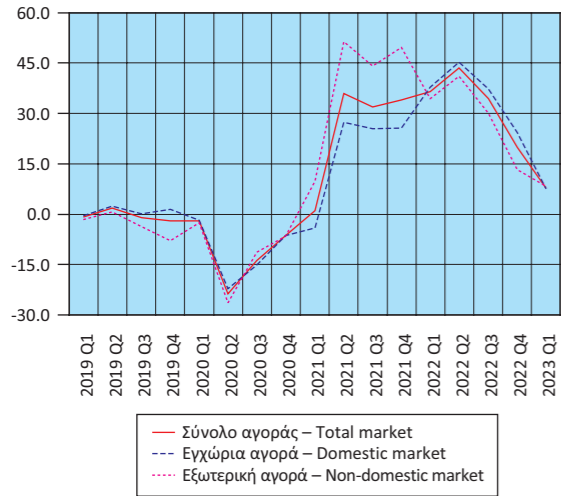

**Δείκτης Κύκλου Εργασιών στη Βιομηχανία, εξωτερική αγορά**  
(ετήσια μεταβολή %)  
**Turnover Index in Industry for the non-domestic market**  
(y-o-y change %)

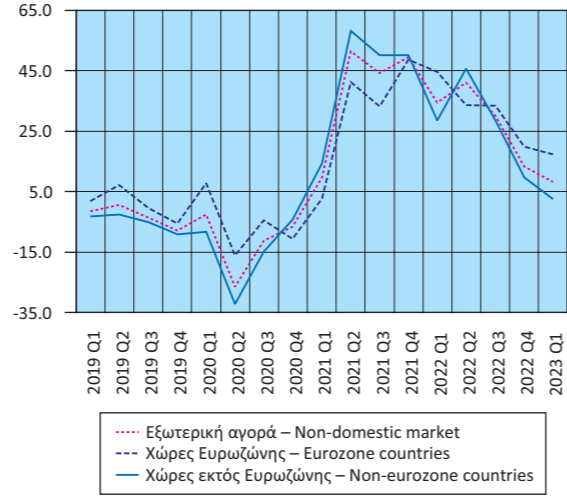

**Δείκτης Βιομηχανικής Παραγωγής (όγκος)**  
(ετήσια μεταβολή %)  
**Industrial Production Index (volume)**  
(y-o-y change %)

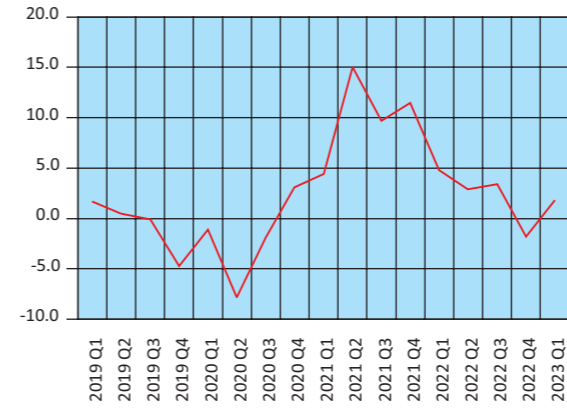

**Δείκτης Βιομηχανικής Παραγωγής (όγκος), κατά ομάδες βιομηχανικών κλάδων 1, 2, 3 (ετήσια μεταβολή %)**  
**Industrial Production Index (volume) by main industrial groupings 1, 2, 3 (y-o-y change %)**

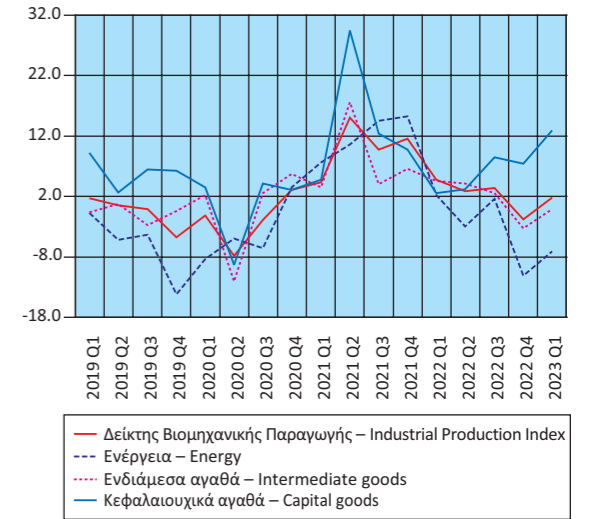

**Δείκτης Παραγωγής στις Κατασκευές**  
(ετήσια μεταβολή %)  
**Production Index in Construction**  
(y-o-y change %)

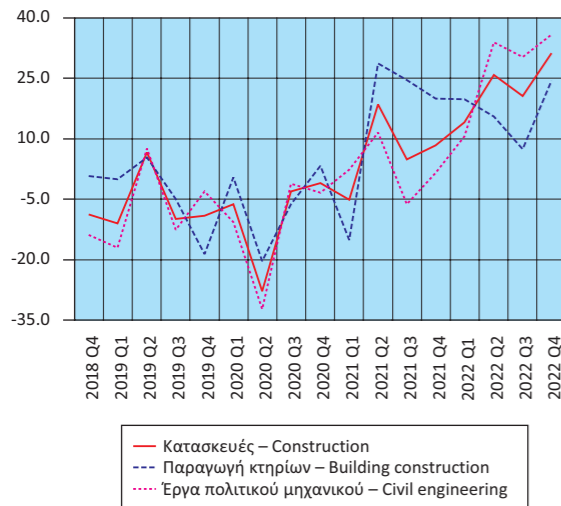

**Οικοδομική Δραστηριότητα**  
(ετήσια μεταβολή %)  
**Building Activity**  
(y-o-y change %)

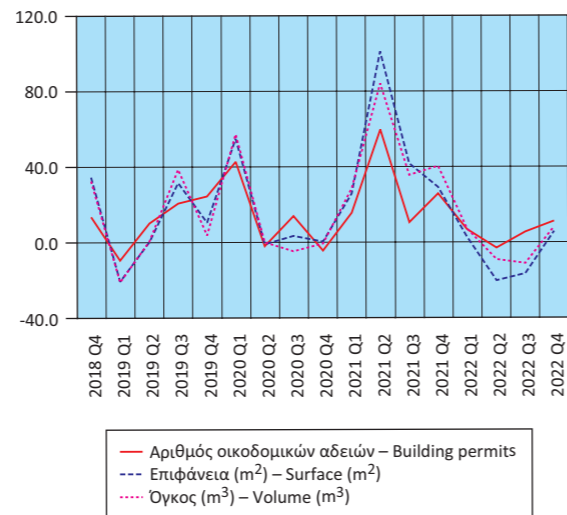

**Δείκτης Βιομηχανικής Παραγωγής (όγκος), κατά ομάδες βιομηχανικών κλάδων 4, 5 (ετήσια μεταβολή %)**  
**Industrial Production Index (volume) by main industrial groupings 4, 5 (y-o-y change %)**

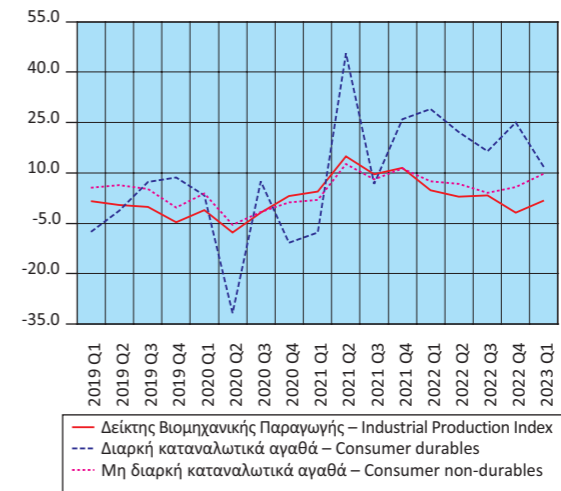

**Δείκτες Κύκλου Εργασιών στον Τομέα των Μεταφορών (ετήσια μεταβολή %)**  
Turnover Indices in Transport (y-o-y change %)

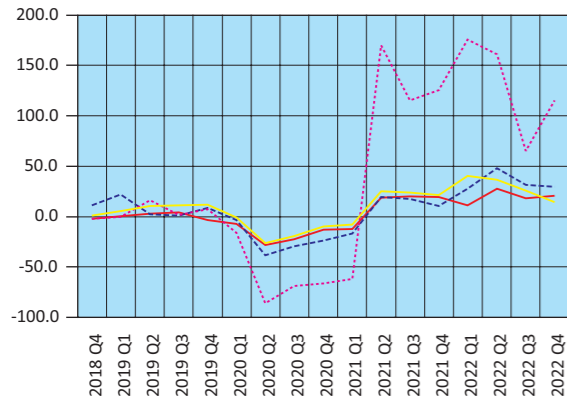

— Χερσαίες και μέσω αγωγών – Land and via pipelines  
- - Πλωτές – Water transport  
... Αεροπορικές – Air transport  
- . Αποθήκευση και υποστηρικτικές δραστηριότητες  
Warehousing and support activities

**Δείκτες Κύκλου Εργασιών στο Λιανικό και Χονδρικό Εμπόριο (ετήσια μεταβολή %)**  
Turnover Indices in Retail and Wholesale Trade (y-o-y change %)

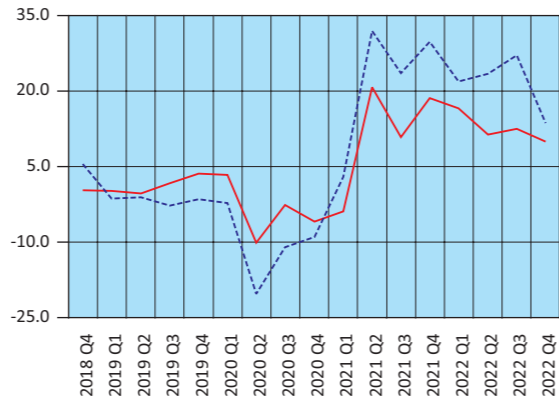

— Λιανικό εμπόριο – Retail trade  
- - Χονδρικό εμπόριο – Wholesale trade

**Δείκτες Κύκλου Εργασιών στον Τομέα Ενημέρωσης - Επικοινωνίας και Εκδοτικών Δραστηριοτήτων (ετήσια μεταβολή %)**  
Turnover Indices in Information - Communication and Publishing Activities (y-o-y change %)

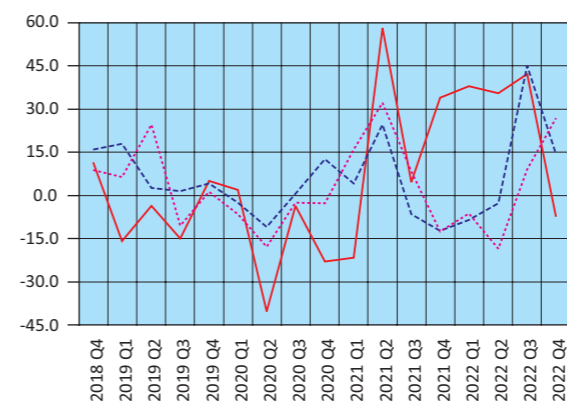

— Κινηματογραφικές ταινίες κ.λπ. – Motion picture, video, etc.  
- - Προγραμματισμός και ραδιοτηλεόραση – Programming and broadcasting  
... Εκδοτικές δραστηριότητες – Publishing

**Δείκτες Κύκλου Εργασιών στις Τηλεπικοινωνίες και την Πληροφορική (ετήσια μεταβολή %)**  
Turnover Indices in Telecommunications and Computer Programming and Related Activities (y-o-y change %)

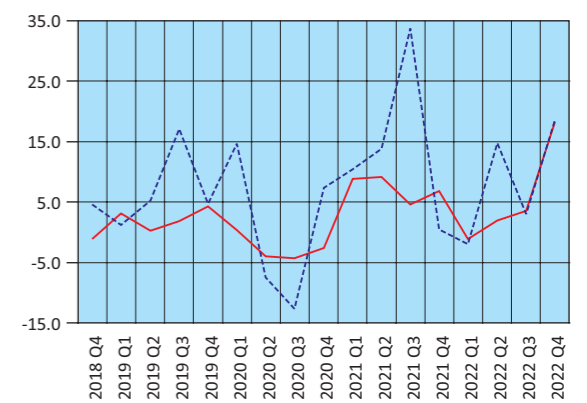

— Τηλεπικοινωνίες – Telecommunications  
- - Πληροφορική – Computer programming and related activities

**Δείκτες Όγκου και Απασχολούμενων Ατόμων στο Λιανικό Εμπόριο (ετήσια μεταβολή %)**  
Indices of Volume and Persons Employed in Retail Trade (y-o-y change %)

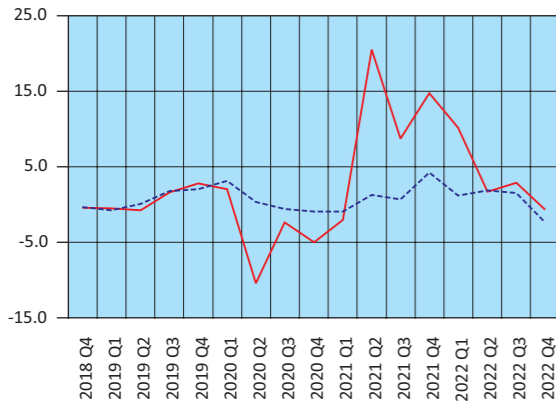

— Όγκος – Volume  
- - Απασχολούμενοι – Persons employed

**Δείκτης Κύκλου Εργασιών στον Τομέα Υπηρεσιών Παροχής Καταλύματος και Εστίασης (ετήσια μεταβολή %)**  
Turnover Index in Accommodation and Food Services (y-o-y change %)

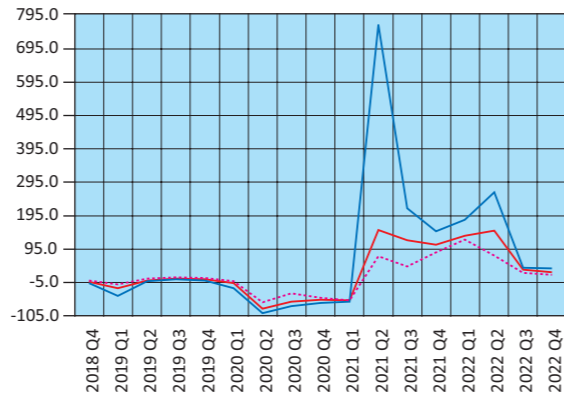

— Δείκτης Κύκλου Εργασιών στον Τομέα Υπηρεσιών Παροχής Καταλύματος και Εστίασης  
Turnover Index in Accommodation and Food Services  
- - Δείκτης Κύκλου Εργασιών στον κλάδο Υπηρεσιών Παροχής Καταλύματος  
Turnover Index in Accommodation  
... Δείκτης Κύκλου Εργασιών στον κλάδο Υπηρεσιών Εστίασης  
Turnover Index in Food Service Activities Sector

**Δείκτες Κύκλου Εργασιών Δραστηριοτήτων σχετικών με την Απασχόληση και τον Καθαρισμό (ετήσια μεταβολή %)**  
Turnover Indices in Employment and Cleaning Activities (y-o-y change %)

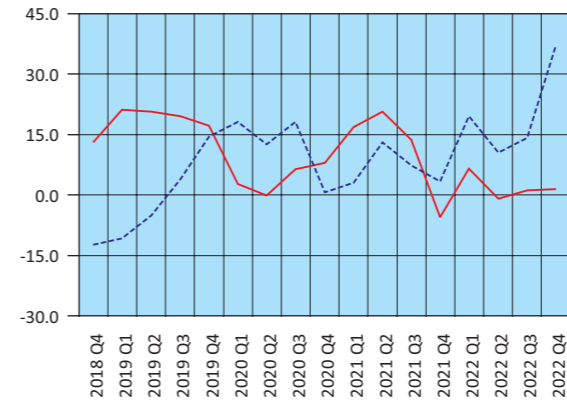

— Δραστηριότητες σχετικές με την απασχόληση  
Employment activities  
- - Δραστηριότητες καθαρισμού – Cleaning activities

**Κίνηση και Εισπράξεις Μουσείων και Αρχαιολογικών Χώρων (ετήσια μεταβολή %)**  
Museums and Archaeological Sites Attendance and Receipts (y-o-y change %)

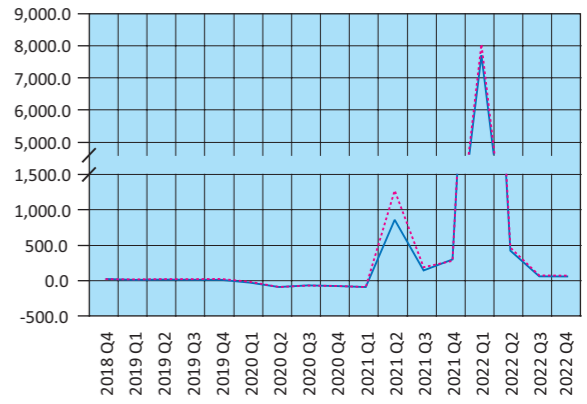

— Κίνηση Μουσείων και Αρχαιολογικών Χώρων  
Museums and Archaeological Sites Attendance  
... Εισπράξεις Μουσείων και Αρχαιολογικών Χώρων  
Receipts of Museums and Archaeological Sites

**Πίνακας 18. ΕΛΛΑΣ: ΕΘΝΙΚΟΣ ΔΤΚ<sup>(1)</sup>, Εν. ΔΤΚ<sup>(2)</sup>, Εν. ΔΤΚ-ΣΦ<sup>(3)</sup>, ΠΠ<sup>(4)</sup> ΚΑΙ ΔΤΠΒ<sup>(5)</sup>, 2019 - 2023**  
**Table 18. GREECE: CPI<sup>(1)</sup>, HICP<sup>(2)</sup>, HICP-CT<sup>(3)</sup>, CI<sup>(4)</sup> AND PPI<sup>(5)</sup>, 2019 - 2023**

Μεταβολές (%)		Changes (%)														
Έτος και μήνας Year and month	Μηνιαία μεταβολή % Monthly rates of change					Ετήσια μεταβολή % Annual rates of change					Μέση ετήσια μεταβολή % Annual average rates of change					
	ΔΤΚ CPI	Εν. ΔΤΚ HICP	Εν. ΔΤΚ-ΣΦ HICP-CT	ΠΠ CI	ΔΤΠΒ PPI	ΔΤΚ CPI	Εν. ΔΤΚ HICP	Εν. ΔΤΚ-ΣΦ HICP-CT	ΠΠ CI	ΔΤΠΒ PPI	ΔΤΚ CPI	Εν. ΔΤΚ HICP	Εν. ΔΤΚ-ΣΦ HICP-CT	ΠΠ CI	ΔΤΠΒ PPI	
	2019: 4	1.0	1.0	1.0	1.3	1.2	1.0	1.1	1.1	0.5	3.6	0.9	1.0	0.9	0.2	4.9
5	-1.1	-0.4	-0.3	-1.1	-0.7	0.2	0.6	0.8	0.2	0.1	0.9	0.9	0.9	0.2	4.3	
6	0.5	0.6	1.8	1.5	-2.3	-0.3	0.2	1.6	0.3	-1.8	0.8	0.9	1.0	0.2	3.5	
7	-1.5	-1.2	-1.2	-2.4	1.3	0.0	0.4	1.8	1.0	-0.9	0.7	0.8	1.1	0.3	2.7	
8	-0.5	-0.6	-0.6	-0.8	-1.6	-0.2	0.1	1.4	0.7	-2.6	0.6	0.8	1.1	0.4	1.9	
9	2.1	1.5	1.5	3.0	1.3	-0.1	0.2	1.6	0.7	-2.0	0.5	0.7	1.2	0.4	1.1	
10	0.1	-0.1	-0.1	0.1	-1.5	-0.7	-0.3	1.0	0.4	-4.6	0.3	0.5	1.1	0.4	0.1	
11	-0.6	-0.7	-0.7	-1.0	2.6	0.2	0.5	1.9	1.0	1.1	0.2	0.5	1.2	0.5	0.0	
12	0.7	0.4	0.4	0.9	0.6	0.8	1.1	2.4	0.7	4.7	0.3	0.5	1.3	0.5	0.4	
2020: 1	-1.7	-1.3	-1.3	-3.3	-0.6	0.9	1.1	2.4	0.7	3.1	0.3	0.6	1.5	0.6	0.6	
2	-0.5	-0.4	-0.4	-0.4	-2.2	0.2	0.4	1.7	0.3	-0.8	0.3	0.5	1.6	0.6	0.3	
3	1.6	1.2	1.2	3.6	-7.4	0.0	0.2	1.5	1.1	-9.1	0.2	0.5	1.6	0.6	-0.8	
4	-0.5	-0.1	0.0	0.2	-4.1	-1.4	-0.9	0.5	-0.1	-13.9	0.0	0.3	1.5	0.6	-2.3	
5	-0.8	-0.2	-0.2	-0.7	1.8	-1.1	-0.7	0.6	0.4	-11.8	-0.1	0.2	1.5	0.6	-3.3	
6	0.0	-0.7	0.1	-0.3	2.6	-1.6	-1.9	-1.0	-1.4	-7.4	-0.3	0.0	1.3	0.4	-3.8	
7	-1.7	-1.4	-1.4	-2.3	0.8	-1.8	-2.1	-1.2	-1.3	-7.9	-0.4	-0.2	1.1	0.3	-4.3	
8	-0.6	-0.7	-0.7	-1.0	-0.2	-1.9	-2.3	-1.4	-1.4	-6.6	-0.5	-0.4	0.8	0.1	-4.7	
9	2.0	1.5	1.5	2.9	-0.8	-2.0	-2.3	-1.4	-1.6	-8.6	-0.7	-0.6	0.6	-0.1	-5.2	
10	0.3	0.2	0.2	0.3	0.3	-1.8	-2.0	-1.1	-1.4	-6.9	-0.8	-0.8	0.4	-0.3	-5.4	
11	-0.9	-0.8	-0.8	-1.5	0.3	-2.1	-2.1	-1.3	-1.8	-9.0	-1.0	-1.0	0.1	-0.5	-6.3	
12	0.4	0.2	0.2	0.7	1.8	-2.3	-2.4	-1.5	-2.0	-8.0	-1.2	-1.3	-0.2	-0.7	-7.3	
2021: 1	-1.3	-1.3	-1.3	-2.7	2.3	-2.0	-2.4	-1.5	-1.3	-5.4	-1.5	-1.5	-0.5	-0.9	-8.0	
2	0.2	0.2	0.2	-0.1	3.3	-1.3	-1.9	-1.0	-1.0	0.0	-1.6	-1.7	-0.7	-1.0	-7.9	
3	1.2	1.0	1.0	1.6	1.1	-1.6	-2.0	-1.2	-2.8	9.1	-1.7	-1.9	-1.0	-1.3	-6.5	
4	0.9	0.9	1.0	1.5	0.7	-0.3	-1.1	-0.3	-1.6	14.6	-1.6	-1.9	-1.0	-1.4	-4.3	
5	-0.4	-0.3	-0.3	-0.9	1.0	0.1	-1.2	-0.4	-1.7	13.7	-1.5	-2.0	-1.1	-1.6	-2.3	
6	0.9	1.2	1.2	1.0	1.5	1.0	0.6	0.7	-0.5	12.6	-1.3	-1.8	-1.0	-1.5	-0.7	
7	-1.4	-1.3	-1.3	-2.3	1.1	1.4	0.7	0.7	-0.5	13.0	-1.1	-1.5	-0.8	-1.5	1.1	
8	-0.1	-0.1	-0.1	-0.7	-0.1	1.9	1.2	1.3	-0.3	13.1	-0.8	-1.3	-0.6	-1.4	2.7	
9	2.4	2.1	2.1	3.3	5.2	2.2	1.9	2.0	0.1	19.9	-0.4	-0.9	-0.3	-1.2	5.1	
10	1.5	1.1	1.1	0.4	3.3	3.4	2.8	2.9	0.2	23.5	0.0	-0.5	0.0	-1.1	7.6	
11	0.5	0.3	0.3	-1.0	1.1	4.8	4.0	4.1	0.7	24.5	0.6	0.0	0.5	-0.9	10.5	
12	0.7	0.5	0.5	1.1	5.7	5.1	4.4	4.5	1.0	29.4	1.2	0.6	1.0	-0.6	13.8	
2022: 1	-0.3	-0.2	-0.2	-2.4	4.0	6.2	5.5	5.7	1.3	31.6	1.9	1.2	1.6	-0.4	17.1	
2	1.1	0.9	0.9	-0.2	4.9	7.2	6.3	6.4	1.2	33.6	2.6	1.9	2.2	-0.3	20.0	
3	2.7	2.7	2.6	2.2	10.6	8.9	8.0	8.1	1.8	46.2	3.5	2.7	3.0	0.1	23.3	
4	2.1	2.0	2.0	1.5	2.5	10.2	9.1	9.2	1.9	48.8	4.4	3.6	3.8	0.4	26.2	
5	0.7	0.9	0.9	-0.3	-2.9	11.3	10.5	10.6	2.5	43.0	5.3	4.6	4.7	0.8	28.7	
6	1.6	2.2	2.2	2.1	-0.6	12.1	11.6	11.7	3.6	39.9	6.2	5.5	5.6	1.1	31.0	
7	-1.8	-1.6	-1.6	-2.3	-2.0	11.6	11.3	11.3	3.6	35.6	7.1	6.4	6.5	1.5	32.8	
8	-0.3	-0.2	-0.2	-0.2	2.7	11.4	11.2	11.3	4.2	39.5	7.9	7.2	7.3	1.8	35.0	
9	2.9	3.0	3.0	4.0	-2.4	12.0	12.1	12.2	4.9	29.4	8.7	8.1	8.2	2.2	35.6	
10	-1.2	-1.2	-1.3	0.7	8.1	9.1	9.5	9.5	5.2	35.4	9.2	8.6	8.7	2.7	36.5	
11	0.0	-0.3	-0.3	-0.4	-5.8	8.5	8.8	8.9	5.9	26.2	9.5	9.0	9.1	3.1	36.4	
12	-0.5	-0.7	-0.6	0.5	-2.4	7.2	7.6	7.6	5.2	16.5	9.6	9.3	9.4	3.5	35.1	
2023: 1	-0.5	-0.5	-0.5	-1.6	1.3	7.0	7.3	7.3	6.0	13.5	9.7	9.4	9.5	3.8	33.2	
2	0.3	0.2	0.2	0.4	-3.3	6.1	6.5	6.5	6.6	4.7	9.6	9.4	9.5	4.3	30.4	
3	1.2	1.6	1.6	2.3	-5.8	4.6	5.4	5.4	6.7	-10.9	9.2	9.2	9.2	4.7	24.9	
4	0.6	1.1	1.1	0.9		3.0	4.5	4.5	6.1		8.6	8.8	8.8	5.1		

Πηγή: Διεύθυνση Στατιστικών Πληθυσμού, Απασχόλησης και Κόστους Ζωής ΕΛΣΤΑΤ.  
 (1) ΔΤΚ: Δείκτης Τιμών Καταναλωτή (εθνικός). Έτος αναφοράς: 2020 = 100.0.  
 (2) Εν. ΔΤΚ: Εναρμονισμένος Δείκτης Τιμών Καταναλωτή. Έτος αναφοράς: 2015 = 100.0.  
 (3) Εν. ΔΤΚ-ΣΦ: Εναρμονισμένος ΔΤΚ με σταθερούς φόρους. Έτος αναφοράς: 2015 = 100.0.  
 (4) ΠΠ: Πυρήνας Πληθωρισμού. Έτος αναφοράς: 2020 = 100.0.  
 (5) ΔΤΠΒ: Δείκτης Τιμών Παραγωγού στη Βιομηχανία. Έτος βάσης: 2015 = 100.0.

Source: Population, Employment and Cost of Living Statistics Division ELSTAT.  
 (1) CPI: Consumer Price Index. Reference year: 2020 = 100.0.  
 (2) HICP: Harmonised Index of Consumer Prices. Reference year: 2015 = 100.0.  
 (3) HICP-CT: Harmonised Index of Consumer Prices at constant tax rates. Reference year: 2015 = 100.0.  
 (4) CI: Core Inflation. Reference year: 2020 = 100.0.  
 (5) PPI: Producer Price Index in Industry. Base year: 2015 = 100.0.

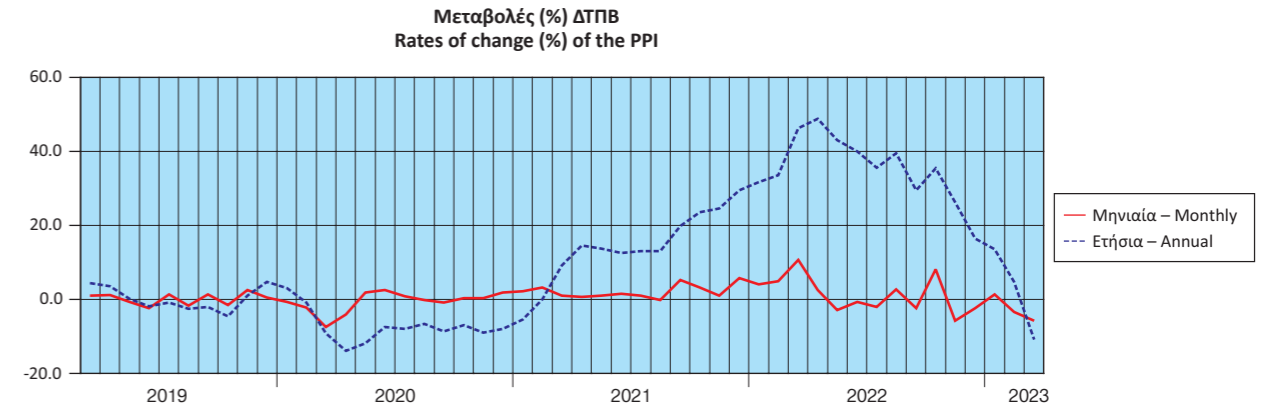
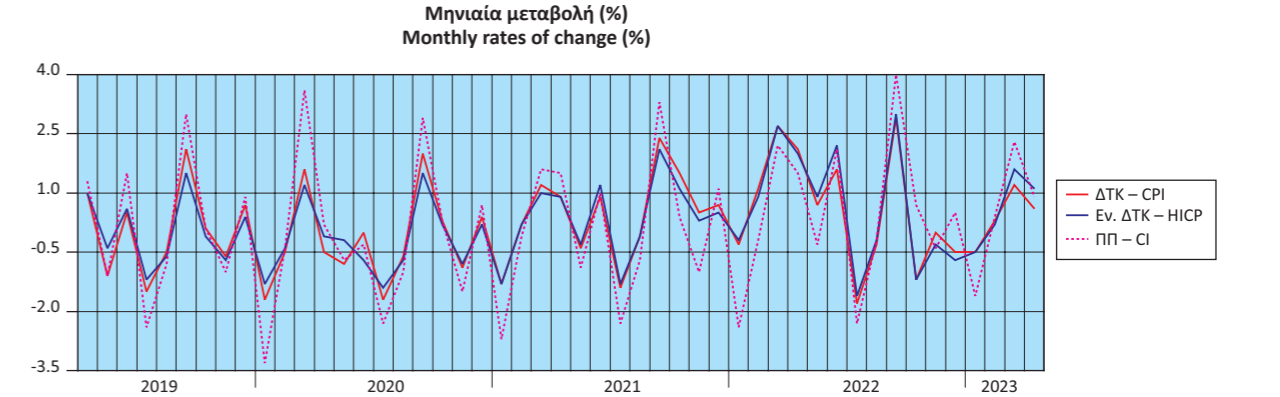
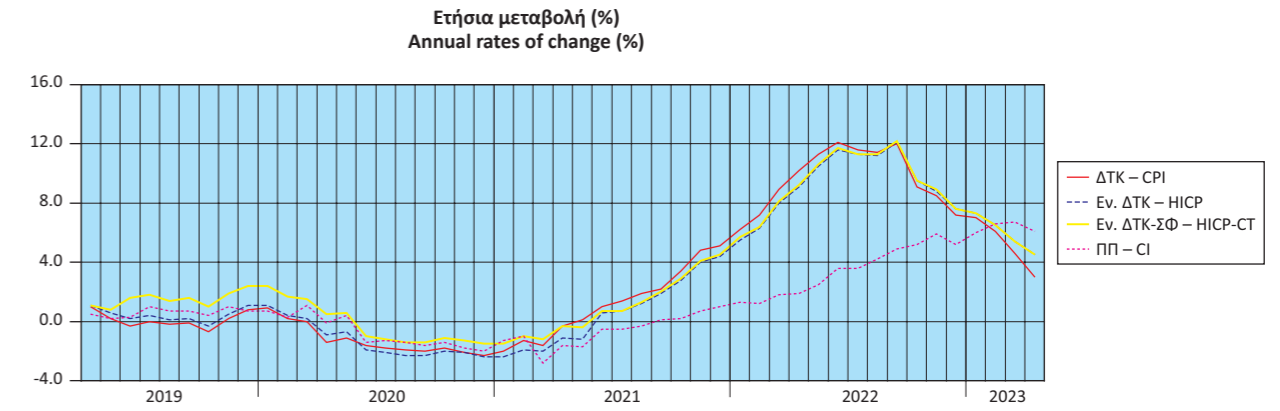
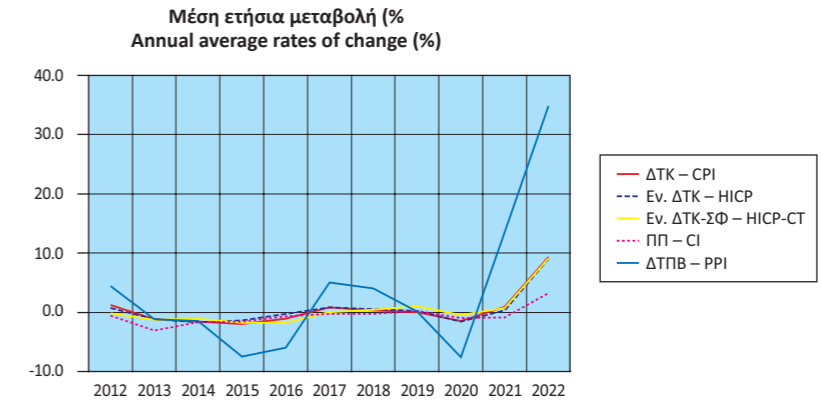

Πίνακας 19. ΕΛΛΑΣ: ΕΜΠΟΡΙΚΟ ΙΣΟΖΥΓΙΟ, 2011 - 2022<sup>(1)(2)</sup>

Σε δισεκατομμύρια €

	2011	2012	2013	2014	2015	2016
<b>Αφίξεις - Εισαγωγές</b>						
Συμπεριλαμβανομένης της αξίας των πλοίων	47.89	47.97	45.82	46.70	42.21	42.32
Εξαιρουμένης της αξίας των πλοίων	47.59	47.51	45.72	46.46	41.87	42.15
Εξαιρουμένων των πετρελαιοειδών και συμπεριλαμβανομένης της αξίας των πλοίων	33.37	30.04	28.85	30.81	31.35	33.02
<b>Αποστολές - Εξαγωγές</b>						
Συμπεριλαμβανομένης της αξίας των πλοίων	24.24	27.48	27.22	27.09	25.75	25.45
Εξαιρουμένης της αξίας των πλοίων	24.17	27.36	27.14	26.98	25.61	25.33
Εξαιρουμένων των πετρελαιοειδών και συμπεριλαμβανομένης της αξίας των πλοίων	17.00	17.09	16.79	16.87	18.29	18.64
<b>Εμπορικό ισοζύγιο, συμπεριλαμβανομένης της αξίας των πλοίων</b>	<b>-23.65</b>	<b>-20.49</b>	<b>-18.60</b>	<b>-19.61</b>	<b>-16.46</b>	<b>-16.87</b>
<b>Εμπορικό ισοζύγιο, εξαιρουμένης της αξίας των πλοίων</b>	<b>-23.42</b>	<b>-20.15</b>	<b>-18.58</b>	<b>-19.48</b>	<b>-16.26</b>	<b>-16.82</b>
<b>Εμπορικό ισοζύγιο, εξαιρουμένων των πετρελαιοειδών και συμπεριλαμβανομένης της αξίας των πλοίων</b>	<b>-16.37</b>	<b>-12.95</b>	<b>-12.06</b>	<b>-13.94</b>	<b>-13.06</b>	<b>-14.38</b>
Εισαγωγές ως ποσοστό (%) επί του ΑΕΠ	23.6	25.5	25.5	26.3	23.9	24.3
Εξαγωγές ως ποσοστό (%) επί του ΑΕΠ	11.9	14.6	15.1	15.3	14.6	14.6
Εμπορικό ισοζύγιο ως ποσοστό (%) επί του ΑΕΠ	-11.6	-10.9	-10.3	-11.1	-9.3	-9.7

(Ετήσια μεταβολή %)

	2011	2012	2013	2014	2015	2016
<b>Αφίξεις - Εισαγωγές</b>						
Συμπεριλαμβανομένης της αξίας των πλοίων	-3.5	0.2	-4.5	1.9	-9.6	0.3
Εξαιρουμένης της αξίας των πλοίων	-2.3	-0.2	-3.8	1.6	-9.9	0.7
Εξαιρουμένων των πετρελαιοειδών και συμπεριλαμβανομένης της αξίας των πλοίων	-11.9	-10.0	-3.9	6.8	1.8	5.3
<b>Αποστολές - Εξαγωγές</b>						
Συμπεριλαμβανομένης της αξίας των πλοίων	14.6	13.3	-0.9	-0.5	-4.9	-1.2
Εξαιρουμένης της αξίας των πλοίων	14.9	13.2	-0.8	-0.6	-5.1	-1.1
Εξαιρουμένων των πετρελαιοειδών και συμπεριλαμβανομένης της αξίας των πλοίων	7.4	0.5	-1.7	0.5	8.4	1.9
<b>Έλλειμμα του εμπορικού ισοζυγίου, συμπεριλαμβανομένης της αξίας των πλοίων</b>	<b>-17.0</b>	<b>-13.4</b>	<b>-9.2</b>	<b>5.4</b>	<b>-16.1</b>	<b>2.5</b>
<b>Έλλειμμα του εμπορικού ισοζυγίου, εξαιρουμένης της αξίας των πλοίων</b>	<b>-15.4</b>	<b>-14.0</b>	<b>-7.8</b>	<b>4.8</b>	<b>-16.5</b>	<b>3.5</b>
<b>Έλλειμμα του εμπορικού ισοζυγίου, εξαιρουμένων των πετρελαιοειδών και συμπεριλαμβανομένης της αξίας των πλοίων</b>	<b>-25.7</b>	<b>-20.9</b>	<b>-6.9</b>	<b>15.6</b>	<b>-6.3</b>	<b>10.1</b>

Πηγή: Διεύθυνση Στατιστικών Επιχειρήσεων και Διεύθυνση Εθνικών Λογαριασμών ΕΛΣΤΑΤ.

Γενική παρατήρηση: Τυχόν διαφορές μεταξύ του αθροίσματος των επιμέρους ποσών και των συνόλων οφείλονται στη στρογγυλοποίηση.

(1) 2022: Προσωρινά στοιχεία.

(2) Τα στοιχεία Διεθνούς Εμπορίου Αγαθών, για τα έτη 2010 - 2018, έχουν αναθεωρηθεί, στο πλαίσιο των απαιτήσεων των Ευρωπαϊκών Κανονισμών 96/2010 και 113/2010. Η αναθεώρηση αφορά στην κατηγορία της Τυποποιημένης Ταξινόμησης Διεθνούς Εμπορίου «Μηχανήματα και υλικό μεταφορών» (SITC 7) και, συγκεκριμένα, στις αφίξεις - εισαγωγές, αποστολές - εξαγωγές πλοίων και αεροσκαφών.

Table 19. GREECE: EXTERNAL TRADE BALANCE, 2011 - 2022<sup>(1)(2)</sup>

In billion €

	2017	2018	2019	2020	2021	2022
<b>Arrivals - Imports</b>						
Including the value of ships	47.36	54.12	55.74	48.95	65.46	93.09
Excluding the value of ships	47.23	53.92	55.26	48.72	65.30	92.66
Excluding oil products and including the value of ships	35.50	38.63	41.35	39.62	48.88	61.59
<b>Dispatches - Exports</b>						
Including the value of ships	28.87	33.47	33.87	30.80	40.00	54.74
Excluding the value of ships	28.76	33.34	33.78	30.64	39.87	54.63
Excluding oil products and including the value of ships	20.00	22.20	23.31	24.13	28.96	35.22
<b>Trade balance, including the value of ships</b>	<b>-18.49</b>	<b>-20.65</b>	<b>-21.86</b>	<b>-18.15</b>	<b>-25.46</b>	<b>-38.35</b>
<b>Trade balance, excluding the value of ships</b>	<b>-18.47</b>	<b>-20.58</b>	<b>-21.49</b>	<b>-18.08</b>	<b>-25.43</b>	<b>-38.03</b>
<b>Trade balance, excluding oil products and including the value of ships</b>	<b>-15.50</b>	<b>-16.43</b>	<b>-18.04</b>	<b>-15.50</b>	<b>-19.92</b>	<b>-26.37</b>
Imports as percentage of GDP	26.8	30.1	30.4	29.6	36.0	44.7
Exports as percentage of GDP	16.3	18.6	18.5	18.6	22.0	26.3
External trade balance as percentage of GDP	-10.5	-11.5	-11.9	-11.0	-14.0	-18.4

(Year-on-year change %)

	2017	2018	2019	2020	2021	2022
<b>Arrivals - Imports</b>						
Including the value of ships	11.9	14.3	3.0	-12.2	33.7	42.2
Excluding the value of ships	12.1	14.2	2.5	-11.8	34.0	41.9
Excluding oil products and including the value of ships	7.5	8.8	7.1	-4.2	23.4	26.0
<b>Dispatches - Exports</b>						
Including the value of ships	13.4	16.0	1.2	-9.1	29.9	36.9
Excluding the value of ships	13.6	15.9	1.3	-9.3	30.1	37.0
Excluding oil products and including the value of ships	7.3	11.0	5.0	3.5	20.0	21.6
<b>Trade deficit, including the value of ships</b>	<b>9.6</b>	<b>11.7</b>	<b>5.9</b>	<b>-17.0</b>	<b>40.3</b>	<b>50.6</b>
<b>Trade deficit, excluding the value of ships</b>	<b>9.8</b>	<b>11.4</b>	<b>4.4</b>	<b>-15.9</b>	<b>40.7</b>	<b>49.6</b>
<b>Trade deficit, excluding oil products and including the value of ships</b>	<b>7.8</b>	<b>6.0</b>	<b>9.8</b>	<b>-14.1</b>	<b>28.6</b>	<b>32.4</b>

Source: Business Statistics Division and National Accounts Division ELSTAT.

General remark: Wherever necessary, the data have been rounded up, thus, a slight difference may occur between the sum of the figures and their total.

(1) 2022: Provisional data.

(2) International Trade in Goods Statistics have been revised, for the years 2010 - 2018. The revision of the relevant data series was implemented by virtue of EU Regulations 96/2010 and 113/2010. The revision concerns the products under section "Machinery and transport equipment" of the Standard International Trade Classification (SITC 7), especially the arrivals - imports and dispatches - exports of ships and aircrafts.

Αφίξεις - Εισαγωγές (σε δισ. €)  
Arrivals - Imports (in bil. €)

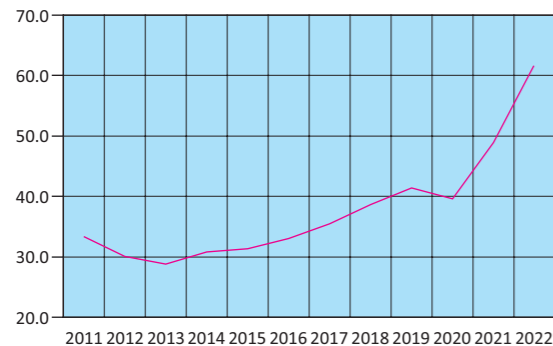

— Εξαιρουμένων των πετρελαιοειδών και συμπεριλαμβανομένης της αξίας των πλοίων  
Excluding oil products and including the value of ships

Αποστολές - Εξαγωγές (σε δισ. €)  
Dispatches - Exports (in bil. €)

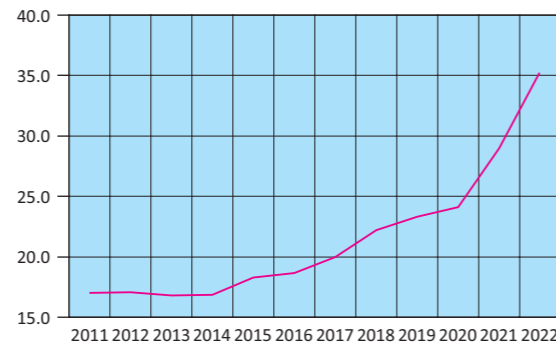

— Εξαιρουμένων των πετρελαιοειδών και συμπεριλαμβανομένης της αξίας των πλοίων  
Excluding oil products and including the value of ships

Εμπορικό ισοζύγιο (σε δισ. €)  
Trade balance (in bil. €)

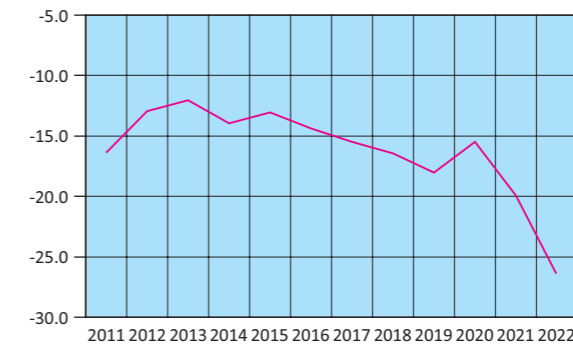

— Εξαιρουμένων των πετρελαιοειδών και συμπεριλαμβανομένης της αξίας των πλοίων  
Excluding oil products and including the value of ships

Πίνακας 20. ΕΛΛΑΣ: ΕΜΠΟΡΙΚΟ ΙΣΟΖΥΓΙΟ, ΤΡΙΜΗΝΙΑΙΑ ΣΤΟΙΧΕΙΑ, 2019 - 2023<sup>(1)(2)</sup>

Σε δισεκατομμύρια €

	2019 Q4	2020 Q1	2020 Q2	2020 Q3	2020 Q4	2021 Q1	2021 Q2
<b>Αφίξεις - Εισαγωγές</b>							
Συμπεριλαμβανομένης της αξίας των πλοίων	13.86	13.27	10.50	12.43	12.75	13.54	15.34
Εξαιρουμένης της αξίας των πλοίων	13.76	13.22	10.46	12.39	12.66	13.50	15.28
Εξαιρουμένων των πετρελαιοειδών και συμπεριλαμβανομένης της αξίας των πλοίων	10.52	10.09	8.91	10.21	10.41	10.62	11.83
<b>Αποστολές - Εξαγωγές</b>							
Συμπεριλαμβανομένης της αξίας των πλοίων	8.56	7.98	6.83	7.59	8.40	8.78	9.83
Εξαιρουμένης της αξίας των πλοίων	8.52	7.96	6.82	7.56	8.30	8.77	9.79
Εξαιρουμένων των πετρελαιοειδών και συμπεριλαμβανομένης της αξίας των πλοίων	6.11	5.96	5.58	5.97	6.61	6.66	7.17
<b>Εμπορικό ισοζύγιο, συμπεριλαμβανομένης της αξίας των πλοίων</b>	<b>-5.31</b>	<b>-5.29</b>	<b>-3.67</b>	<b>-4.84</b>	<b>-4.35</b>	<b>-4.75</b>	<b>-5.51</b>
<b>Εμπορικό ισοζύγιο, εξαιρουμένης της αξίας των πλοίων</b>	<b>-5.23</b>	<b>-5.25</b>	<b>-3.64</b>	<b>-4.82</b>	<b>-4.36</b>	<b>-4.73</b>	<b>-5.49</b>
<b>Εμπορικό ισοζύγιο, εξαιρουμένων των πετρελαιοειδών και συμπεριλαμβανομένης της αξίας των πλοίων</b>	<b>-4.41</b>	<b>-4.13</b>	<b>-3.33</b>	<b>-4.24</b>	<b>-3.79</b>	<b>-3.96</b>	<b>-4.66</b>
(Ετήσια μεταβολή %)							
<b>Αφίξεις - Εισαγωγές</b>							
Συμπεριλαμβανομένης της αξίας των πλοίων	-1.4	-2.9	-25.8	-11.5	-8.1	2.0	46.0
Εξαιρουμένης της αξίας των πλοίων	-2.0	-2.5	-25.9	-10.5	-8.0	2.2	46.1
Εξαιρουμένων των πετρελαιοειδών και συμπεριλαμβανομένης της αξίας των πλοίων	4.6	0.8	-15.4	-0.7	-1.1	5.2	32.8
<b>Αποστολές - Εξαγωγές</b>							
Συμπεριλαμβανομένης της αξίας των πλοίων	-2.8	-0.3	-22.7	-10.4	-1.9	10.0	43.9
Εξαιρουμένης της αξίας των πλοίων	-3.1	-0.2	-22.7	-10.6	-2.6	10.1	43.7
Εξαιρουμένων των πετρελαιοειδών και συμπεριλαμβανομένης της αξίας των πλοίων	4.1	5.3	-5.4	5.8	8.2	11.6	28.4
<b>Έλλειμμα του εμπορικού ισοζυγίου, συμπεριλαμβανομένης της αξίας των πλοίων</b>	<b>1.0</b>	<b>-6.5</b>	<b>-31.0</b>	<b>-13.2</b>	<b>-18.0</b>	<b>-10.1</b>	<b>49.8</b>
<b>Έλλειμμα του εμπορικού ισοζυγίου, εξαιρουμένης της αξίας των πλοίων</b>	<b>-0.2</b>	<b>-5.8</b>	<b>-31.2</b>	<b>-10.4</b>	<b>-16.7</b>	<b>-9.8</b>	<b>50.7</b>
<b>Έλλειμμα του εμπορικού ισοζυγίου, εξαιρουμένων των πετρελαιοειδών και συμπεριλαμβανομένης της αξίας των πλοίων</b>	<b>5.4</b>	<b>-5.2</b>	<b>-28.1</b>	<b>-8.6</b>	<b>-13.9</b>	<b>-4.0</b>	<b>40.0</b>

Πηγή: Διεύθυνση Στατιστικών Επιχειρήσεων ΕΛΣΤΑΤ.

Γενική παρατήρηση: Τυχόν διαφορές μεταξύ του αθροίσματος των επιμέρους ποσών και των συνόλων οφείλονται στη στρογγυλοποίηση.

(1) 2022 και 2023: Προσωρινά στοιχεία.

(2) Τα στοιχεία Διεθνούς Εμπορίου Αγαθών, για τα έτη 2010 - 2018 και τη χρονική περίοδο Ιανουαρίου - Απριλίου 2019, έχουν αναθεωρηθεί, στο πλαίσιο των απαιτήσεων των Ευρωπαϊκών Κανονισμών 96/2010 και 113/2010. Η αναθεώρηση αφορά στην κατηγορία της Τυποποιημένης Ταξινόμησης Διεθνούς Εμπορίου «Μηχανήματα και υλικό μεταφορών» (SITC 7) και, συγκεκριμένα, στις αφίξεις - εισαγωγές, αποστολές - εξαγωγές πλοίων και αεροσκαφών.

Αφίξεις - Εισαγωγές, συμπεριλαμβανομένης της αξίας των πλοίων (μεταβολή %)  
Arrivals - Imports, including the value of ships (change %)

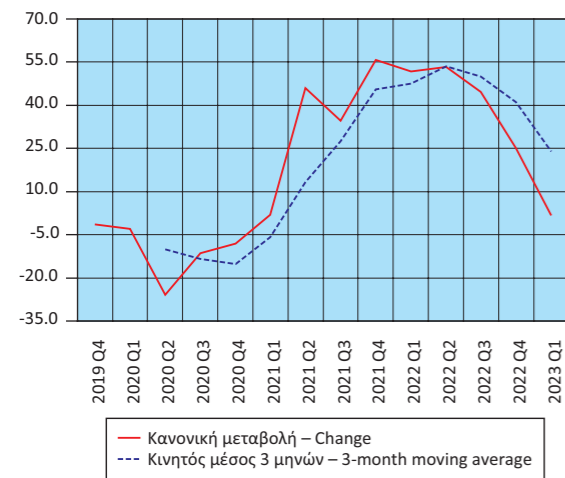

Αποστολές - Εξαγωγές, συμπεριλαμβανομένης της αξίας των πλοίων (μεταβολή %)  
Dispatches - Exports, including the value of ships (change %)

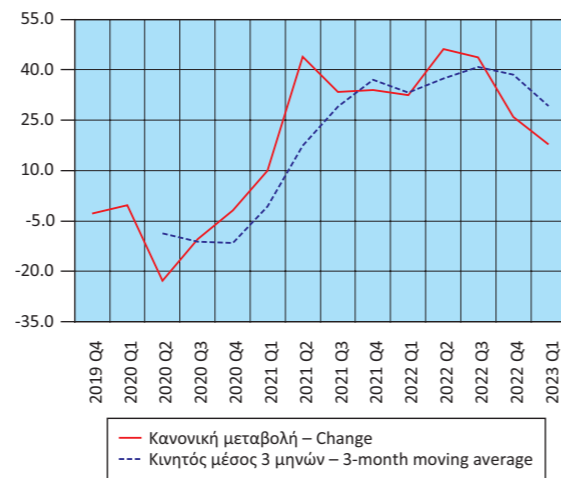

Table 20. GREECE: EXTERNAL TRADE BALANCE, QUARTERLY DATA, 2019 - 2023<sup>(1)(2)</sup>

In billion €

	2021 Q3	2021 Q4	2022 Q1	2022 Q2	2022 Q3	2022 Q4	2023 Q1
<b>Arrivals - Imports</b>							
Including the value of ships	16.72	19.86	20.55	23.51	24.20	24.83	20.93
Excluding the value of ships	16.70	19.82	20.50	23.43	24.13	24.60	20.85
Excluding oil products and including the value of ships	12.29	14.14	14.54	15.96	15.28	15.81	14.84
<b>Dispatches - Exports</b>							
Including the value of ships	10.13	11.25	11.64	14.36	14.56	14.17	13.71
Excluding the value of ships	10.11	11.20	11.62	14.33	14.54	14.15	13.63
Excluding oil products and including the value of ships	7.13	8.00	8.30	8.87	8.77	9.28	9.36
<b>Trade balance, including the value of ships</b>	<b>-6.59</b>	<b>-8.61</b>	<b>-8.91</b>	<b>-9.15</b>	<b>-9.63</b>	<b>-10.65</b>	<b>-7.22</b>
<b>Trade balance, excluding the value of ships</b>	<b>-6.59</b>	<b>-8.62</b>	<b>-8.88</b>	<b>-9.11</b>	<b>-9.59</b>	<b>-10.46</b>	<b>-7.22</b>
<b>Trade balance, excluding oil products and including the value of ships</b>	<b>-5.16</b>	<b>-6.14</b>	<b>-6.24</b>	<b>-7.08</b>	<b>-6.51</b>	<b>-6.54</b>	<b>-5.49</b>
(Year-on-year change %)							
<b>Arrivals - Imports</b>							
Including the value of ships	34.6	55.8	51.8	53.3	44.7	25.0	1.8
Excluding the value of ships	34.8	56.6	51.8	53.3	44.5	24.1	1.7
Excluding oil products and including the value of ships	20.4	35.9	36.9	34.9	24.3	11.8	2.1
<b>Dispatches - Exports</b>							
Including the value of ships	33.5	34.0	32.5	46.1	43.7	26.0	17.8
Excluding the value of ships	33.7	35.0	32.5	46.3	43.8	26.3	17.4
Excluding oil products and including the value of ships	19.5	21.0	24.7	23.8	23.0	15.9	12.7
<b>Trade deficit, including the value of ships</b>	<b>36.2</b>	<b>97.9</b>	<b>87.5</b>	<b>66.1</b>	<b>46.2</b>	<b>23.7</b>	<b>-19.0</b>
<b>Trade deficit, excluding the value of ships</b>	<b>36.5</b>	<b>97.7</b>	<b>87.6</b>	<b>65.8</b>	<b>45.6</b>	<b>21.3</b>	<b>-18.7</b>
<b>Trade deficit, excluding oil products and including the value of ships</b>	<b>21.6</b>	<b>61.8</b>	<b>57.4</b>	<b>52.0</b>	<b>26.2</b>	<b>6.5</b>	<b>-12.0</b>

Source: Business Statistics Division ELSTAT.

General remark: Wherever necessary, the data have been rounded up, thus, a slight difference may occur between the sum of the figures and their total.

(1) 2022 and 2023: Provisional data.

(2) International Trade in Goods Statistics have been revised, for the years 2010 - 2018 and the period January - April 2019. The revision of the relevant data series was implemented by virtue of EU Regulations 96/2010 and 113/2010. The revision concerns the products under section "Machinery and transport equipment" of the Standard International Trade Classification (SITC 7), especially the arrivals - imports and dispatches - exports of ships and aircrafts.

Έλλειμμα εμπορικού ισοζυγίου, συμπεριλαμβανομένης της αξίας των πλοίων (μεταβολή %)  
Trade deficit, including the value of ships (change %)

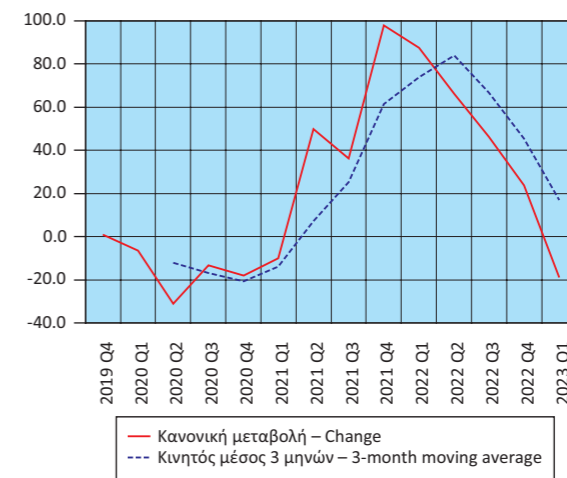



Πίνακας 21. ΕΛΛΑΣ: ΑΦΙΞΕΙΣ - ΕΙΣΑΓΩΓΕΣ, ΑΠΟΣΤΟΛΕΣ - ΕΞΑΓΩΓΕΣ, ΕΝΔΟΚΟΙΝΟΤΙΚΟ ΕΜΠΟΡΙΟ - ΕΜΠΟΡΙΟ ΜΕ ΤΡΙΤΕΣ ΧΩΡΕΣ, ΜΕ ΠΕΤΡΕΛΑΙΟΕΙΔΗ, 2011 - 2022<sup>(1)(2)(3)</sup>

Σε δισεκατομμύρια €

	2011	2012	2013	2014	2015	2016
<b>Αφίξεις - Εισαγωγές</b>						
Ευρωπαϊκή Ένωση	23.78	21.56	20.96	22.06	21.85	22.93
Τρίτες χώρες	24.11	26.40	24.86	24.64	20.36	19.39
<b>Σύνολο</b>	<b>47.89</b>	<b>47.97</b>	<b>45.82</b>	<b>46.70</b>	<b>42.21</b>	<b>42.32</b>
<b>Αποστολές - Εξαγωγές</b>						
Ευρωπαϊκή Ένωση	11.56	11.33	11.82	12.12	12.93	13.26
Τρίτες χώρες	12.68	16.15	15.40	14.96	12.82	12.19
<b>Σύνολο</b>	<b>24.24</b>	<b>27.48</b>	<b>27.22</b>	<b>27.09</b>	<b>25.75</b>	<b>25.45</b>
(Ετήσια μεταβολή %)						
<b>Αφίξεις - Εισαγωγές</b>						
Ευρωπαϊκή Ένωση	-8.1	-9.3	-2.8	5.2	-0.9	4.9
Τρίτες χώρες	1.4	9.5	-5.8	-0.9	-17.4	-4.7
<b>Σύνολο</b>	<b>-3.5</b>	<b>0.2</b>	<b>-4.5</b>	<b>1.9</b>	<b>-9.6</b>	<b>0.3</b>
<b>Αποστολές - Εξαγωγές</b>						
Ευρωπαϊκή Ένωση	9.6	-2.0	4.4	2.5	6.6	2.5
Τρίτες χώρες	19.5	27.3	-4.6	-2.8	-14.3	-5.0
<b>Σύνολο</b>	<b>14.6</b>	<b>13.3</b>	<b>-0.9</b>	<b>-0.5</b>	<b>-4.9</b>	<b>-1.2</b>

Πηγή: Διεύθυνση Στατιστικών Επιχειρήσεων ΕΛΣΤΑΤ.

Γενική παρατήρηση: Τυχόν διαφορές μεταξύ του αθροίσματος των επιμέρους ποσών και των συνόλων οφείλονται στη στρογγυλοποίηση.

(1) 2022: Προσωρινά στοιχεία.

(2) Τα στοιχεία Διεθνούς Εμπορίου Αγαθών, για τα έτη 2010 - 2018, έχουν αναθεωρηθεί, στο πλαίσιο των απαιτήσεων των Ευρωπαϊκών Κανονισμών 96/2010 και 113/2010. Η αναθεώρηση αφορά στην κατηγορία της Τυποποιημένης Ταξινόμησης Διεθνούς Εμπορίου «Μηχανήματα και υλικό μεταφορών» (SITC 7) και, συγκεκριμένα, στις αφίξεις - εισαγωγές, αποστολές - εξαγωγές πλοίων και αεροσκαφών.

(3) Οι εισαγωγές και οι εξαγωγές του διμερούς εμπορίου με το Ηνωμένο Βασίλειο περιλαμβάνονται στα αντίστοιχα μεγέθη του εμπορίου με τις τρίτες χώρες, δεδομένου ότι το Ηνωμένο Βασίλειο θεωρείται πλέον χώρα εκτός ΕΕ. Για λόγους διασφάλισης της διαχρονικής συγκρισιμότητας των στατιστικών, οι χρονοσειρές έχουν παραχθεί εκ νέου, περιλαμβάνοντας το Ηνωμένο Βασίλειο στις τρίτες χώρες.

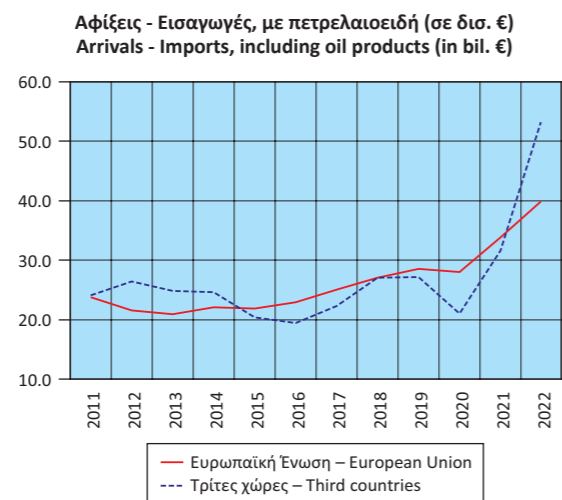

Table 21. GREECE: ARRIVALS - IMPORTS, DISPATCHES - EXPORTS, INTRA EU TRADE - EXTRA EU TRADE, INCLUDING OIL PRODUCTS, 2011 - 2022<sup>(1)(2)(3)</sup>

In billion €

	2017	2018	2019	2020	2021	2022
<b>Arrivals - Imports</b>						
European Union	25.00	27.09	28.57	27.98	33.83	39.87
Third countries	22.35	27.03	27.16	20.98	31.63	53.22
<b>Total</b>	<b>47.36</b>	<b>54.12</b>	<b>55.74</b>	<b>48.95</b>	<b>65.46</b>	<b>93.09</b>
<b>Dispatches - Exports</b>						
European Union	14.38	16.48	17.75	17.70	21.52	30.18
Third countries	14.49	16.99	16.12	13.10	18.47	24.56
<b>Total</b>	<b>28.87</b>	<b>33.47</b>	<b>33.87</b>	<b>30.80</b>	<b>40.00</b>	<b>54.74</b>
(Year-on-year change %)						
<b>Arrivals - Imports</b>						
European Union	9.1	8.3	5.5	-2.1	20.9	17.9
Third countries	15.3	20.9	0.5	-22.8	50.8	68.2
<b>Total</b>	<b>11.9</b>	<b>14.3</b>	<b>3.0</b>	<b>-12.2</b>	<b>33.7</b>	<b>42.2</b>
<b>Dispatches - Exports</b>						
European Union	8.5	14.6	7.7	-0.3	21.6	40.2
Third countries	18.9	17.3	-5.1	-18.8	41.1	32.9
<b>Total</b>	<b>13.4</b>	<b>16.0</b>	<b>1.2</b>	<b>-9.1</b>	<b>29.9</b>	<b>36.9</b>

Source: Business Statistics Division ELSTAT.

General remark: Wherever necessary, the data have been rounded up, thus, a slight difference may occur between the sum of the figures and their total.

(1) 2022: Provisional data.

(2) International Trade in Goods Statistics have been revised, for the years 2010 - 2018. The revision of the relevant data series was implemented by virtue of EU Regulations 96/2010 and 113/2010. The revision concerns the products under section "Machinery and transport equipment" of the Standard International Trade Classification (SITC 7), especially the arrivals - imports and dispatches - exports of ships and aircrafts.

(3) The data on imports and exports of the bilateral trade with the United Kingdom are included in the relevant data on trade with third countries, given that the United Kingdom is now a non-EU country. In order to ensure comparability of the relevant statistics over time, the time series have been reproduced with the United Kingdom being included in third countries.

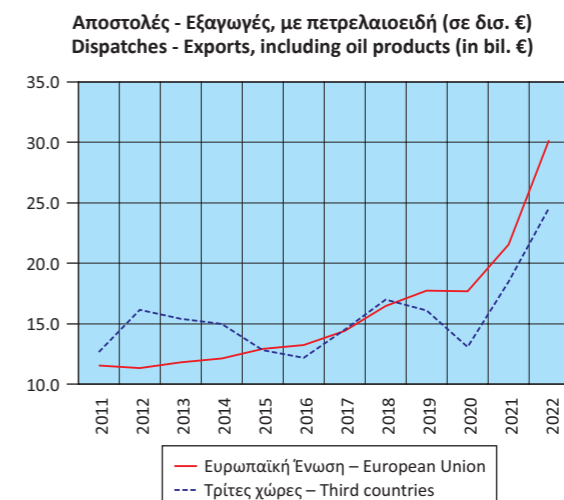

Πίνακας 22. ΕΛΛΑΣ: ΑΦΙΞΕΙΣ - ΕΙΣΑΓΩΓΕΣ, ΑΠΟΣΤΟΛΕΣ - ΕΞΑΓΩΓΕΣ, ΕΝΔΟΚΟΙΝΟΤΙΚΟ ΕΜΠΟΡΙΟ - ΕΜΠΟΡΙΟ ΜΕ ΤΡΙΤΕΣ ΧΩΡΕΣ, ΧΩΡΙΣ ΠΕΤΡΕΛΑΙΟΕΙΔΗ, 2011 - 2022<sup>(1)(2)(3)</sup>

Σε δισεκατομμύρια €

	2011	2012	2013	2014	2015	2016
<b>Αφίξεις - Εισαγωγές</b>						
Ευρωπαϊκή Ένωση	22.91	20.43	19.96	21.10	21.10	22.33
Τρίτες χώρες	10.46	9.61	8.89	9.71	10.25	10.69
<b>Σύνολο</b>	<b>33.37</b>	<b>30.04</b>	<b>28.85</b>	<b>30.81</b>	<b>31.35</b>	<b>33.02</b>
<b>Αποστολές - Εξαγωγές</b>						
Ευρωπαϊκή Ένωση	10.40	9.87	9.83	9.99	11.07	11.70
Τρίτες χώρες	6.60	7.22	6.96	6.88	7.22	6.93
<b>Σύνολο</b>	<b>17.00</b>	<b>17.09</b>	<b>16.79</b>	<b>16.87</b>	<b>18.29</b>	<b>18.64</b>
(Ετήσια μεταβολή %)						
<b>Αφίξεις - Εισαγωγές</b>						
Ευρωπαϊκή Ένωση	-9.7	-10.8	-2.3	5.7	0.0	5.8
Τρίτες χώρες	-16.3	-8.1	-7.5	9.2	5.6	4.3
<b>Σύνολο</b>	<b>-11.9</b>	<b>-10.0</b>	<b>-3.9</b>	<b>6.8</b>	<b>1.8</b>	<b>5.3</b>
<b>Αποστολές - Εξαγωγές</b>						
Ευρωπαϊκή Ένωση	9.6	-5.1	-0.4	1.6	10.9	5.7
Τρίτες χώρες	4.1	9.4	-3.5	-1.1	4.8	-3.9
<b>Σύνολο</b>	<b>7.4</b>	<b>0.5</b>	<b>-1.7</b>	<b>0.5</b>	<b>8.4</b>	<b>1.9</b>

Πηγή: Διεύθυνση Στατιστικών Επιχειρήσεων ΕΛΣΤΑΤ.

Γενική παρατήρηση: Τυχόν διαφορές μεταξύ του αθροίσματος των επιμέρους ποσών και των συνόλων οφείλονται στη στρογγυλοποίηση.

(1) 2022: Προσωρινά στοιχεία.

(2) Τα στοιχεία Διεθνούς Εμπορίου Αγαθών, για τα έτη 2010 - 2018, έχουν αναθεωρηθεί, στο πλαίσιο των απαιτήσεων των Ευρωπαϊκών Κανονισμών 96/2010 και 113/2010. Η αναθεώρηση αφορά στην κατηγορία της Τυποποιημένης Ταξινόμησης Διεθνούς Εμπορίου «Μηχανήματα και υλικό μεταφορών» (SITC 7) και, συγκεκριμένα, στις αφίξεις - εισαγωγές, αποστολές - εξαγωγές πλοίων και αεροσκαφών.

(3) Οι εισαγωγές και οι εξαγωγές του διμερούς εμπορίου με το Ηνωμένο Βασίλειο περιλαμβάνονται στα αντίστοιχα μεγέθη του εμπορίου με τις τρίτες χώρες, δεδομένου ότι το Ηνωμένο Βασίλειο θεωρείται πλέον χώρα εκτός ΕΕ. Για λόγους διασφάλισης της διαχρονικής συγκρισιμότητας των στατιστικών, οι χρονοσειρές έχουν παραχθεί εκ νέου, περιλαμβάνοντας το Ηνωμένο Βασίλειο στις τρίτες χώρες.

Αφίξεις - Εισαγωγές, χωρίς πετρελαιοειδή (σε δισ. €)  
Arrivals - Imports, excluding oil products (in bil. €)

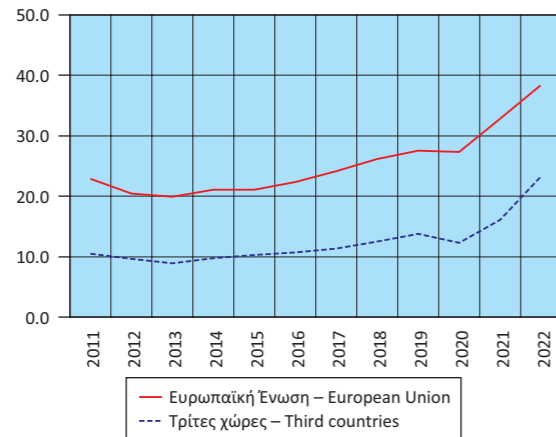

Table 22. GREECE: ARRIVALS - IMPORTS, DISPATCHES - EXPORTS, INTRA EU TRADE - EXTRA EU TRADE, EXCLUDING OIL PRODUCTS, 2011 - 2022<sup>(1)(2)(3)</sup>

In billion €

	2017	2018	2019	2020	2021	2022
<b>Arrivals - Imports</b>						
European Union	24.17	26.12	27.53	27.28	32.82	38.37
Third countries	11.33	12.51	13.82	12.34	16.07	23.22
<b>Total</b>	<b>35.50</b>	<b>38.63</b>	<b>41.35</b>	<b>39.62</b>	<b>48.88</b>	<b>61.59</b>
<b>Dispatches - Exports</b>						
European Union	12.45	14.02	14.86	15.72	18.95	22.93
Third countries	7.55	8.18	8.45	8.40	10.01	12.29
<b>Total</b>	<b>20.00</b>	<b>22.20</b>	<b>23.31</b>	<b>24.13</b>	<b>28.96</b>	<b>35.22</b>
(Year-on-year change %)						
<b>Arrivals - Imports</b>						
European Union	8.3	8.0	5.4	-0.9	20.3	16.9
Third countries	6.0	10.4	10.5	-10.7	30.2	44.5
<b>Total</b>	<b>7.5</b>	<b>8.8</b>	<b>7.1</b>	<b>-4.2</b>	<b>23.4</b>	<b>26.0</b>
<b>Dispatches - Exports</b>						
European Union	6.3	12.7	6.0	5.8	20.5	21.0
Third countries	8.9	8.3	3.3	-0.6	19.2	22.8
<b>Total</b>	<b>7.3</b>	<b>11.0</b>	<b>5.0</b>	<b>3.5</b>	<b>20.0</b>	<b>21.6</b>

Source: Business Statistics Division ELSTAT.

General remark: Wherever necessary, the data have been rounded up, thus, a slight difference may occur between the sum of the figures and their total.

(1) 2022: Provisional data.

(2) International Trade in Goods Statistics have been revised, for the years 2010 - 2018. The revision of the relevant data series was implemented by virtue of EU Regulations 96/2010 and 113/2010. The revision concerns the products under section "Machinery and transport equipment" of the Standard International Trade Classification (SITC 7), especially the arrivals - imports and dispatches - exports of ships and aircrafts.

(3) The data on imports and exports of the bilateral trade with the United Kingdom are included in the relevant data on trade with third countries, given that the United Kingdom is now a non-EU country. In order to ensure comparability of the relevant statistics over time, the time series have been reproduced with the United Kingdom being included in third countries.

Αποστολές - Εξαγωγές, χωρίς πετρελαιοειδή (σε δισ. €)  
Dispatches - Exports, excluding oil products (in bil. €)

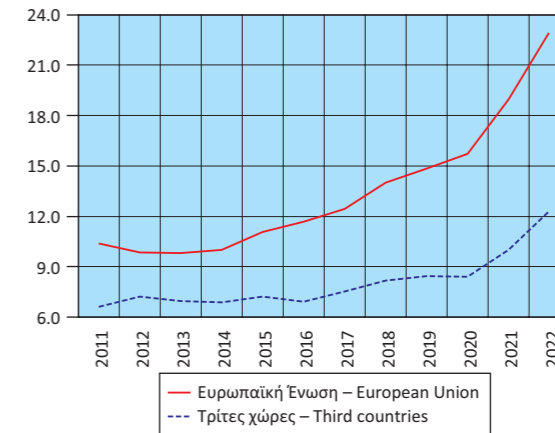

Πίνακας 23. ΕΛΛΑΣ: ΑΦΙΞΕΙΣ - ΕΙΣΑΓΩΓΕΣ, ΑΠΟΣΤΟΛΕΣ - ΕΞΑΓΩΓΕΣ, ΕΝΔΟΚΟΙΝΟΤΙΚΟ ΕΜΠΟΡΙΟ - ΕΜΠΟΡΙΟ ΜΕ ΤΡΙΤΕΣ ΧΩΡΕΣ, ΜΕ ΠΕΤΡΕΛΑΙΟΕΙΔΗ, ΤΡΙΜΗΝΙΑΙΑ ΣΤΟΙΧΕΙΑ, 2019 - 2023<sup>(1)(2)(3)</sup>

Σε δισεκατομμύρια €

	2019 Q4	2020 Q1	2020 Q2	2020 Q3	2020 Q4	2021 Q1	2021 Q2
<b>Αφίξεις - Εισαγωγές</b>							
Ευρωπαϊκή Ένωση	7.42	7.19	6.10	7.14	7.55	7.46	8.26
Τρίτες χώρες	6.44	6.09	4.41	5.29	5.20	6.08	7.07
<b>Σύνολο</b>	<b>13.86</b>	<b>13.27</b>	<b>10.50</b>	<b>12.43</b>	<b>12.75</b>	<b>13.54</b>	<b>15.34</b>
<b>Αποστολές - Εξαγωγές</b>							
Ευρωπαϊκή Ένωση	4.57	4.51	4.03	4.45	4.71	4.75	5.37
Τρίτες χώρες	3.99	3.47	2.80	3.14	3.68	4.03	4.45
<b>Σύνολο</b>	<b>8.56</b>	<b>7.98</b>	<b>6.83</b>	<b>7.59</b>	<b>8.40</b>	<b>8.78</b>	<b>9.83</b>
(Ετήσια μεταβολή %)							
<b>Αφίξεις - Εισαγωγές</b>							
Ευρωπαϊκή Ένωση	4.3	3.9	-16.5	3.0	1.7	3.8	35.5
Τρίτες χώρες	-7.2	-9.8	-35.7	-25.7	-19.3	-0.1	60.4
<b>Σύνολο</b>	<b>-1.4</b>	<b>-2.9</b>	<b>-25.8</b>	<b>-11.5</b>	<b>-8.1</b>	<b>2.0</b>	<b>46.0</b>
<b>Αποστολές - Εξαγωγές</b>							
Ευρωπαϊκή Ένωση	3.9	10.5	-14.0	0.9	3.1	5.3	33.3
Τρίτες χώρες	-9.6	-11.6	-32.5	-22.6	-7.6	16.1	59.1
<b>Σύνολο</b>	<b>-2.8</b>	<b>-0.3</b>	<b>-22.7</b>	<b>-10.4</b>	<b>-1.9</b>	<b>10.0</b>	<b>43.9</b>

Πηγή: Διεύθυνση Στατιστικών Επιχειρήσεων ΕΛΣΤΑΤ.

Γενική παρατήρηση: Τυχόν διαφορές μεταξύ του αθροίσματος των επιμέρους ποσών και των συνόλων οφείλονται στη στρογγυλοποίηση.

(1) 2022 και 2023: Προσωρινά στοιχεία.

(2) Τα στοιχεία Διεθνούς Εμπορίου Αγαθών, για τα έτη 2010 - 2018 και τη χρονική περίοδο Ιανουαρίου - Απριλίου 2019, έχουν αναθεωρηθεί, στο πλαίσιο των απαιτήσεων των Ευρωπαϊκών Κανονισμών 96/2010 και 113/2010. Η αναθεώρηση αφορά στην κατηγορία της Τυποποιημένης Ταξινόμησης Διεθνούς Εμπορίου «Μηχανήματα και υλικό μεταφορών» (SITC 7) και, συγκεκριμένα, στις αφίξεις - εισαγωγές, αποστολές - εξαγωγές πλοίων και αεροσκαφών.

(3) Οι εισαγωγές και οι εξαγωγές του διμερούς εμπορίου με το Ηνωμένο Βασίλειο περιλαμβάνονται στα αντίστοιχα μεγέθη του εμπορίου με τις τρίτες χώρες, δεδομένου ότι το Ηνωμένο Βασίλειο θεωρείται πλέον χώρα εκτός ΕΕ. Για λόγους διασφάλισης της διαχρονικής συγκρισιμότητας των στατιστικών, οι χρονοσειρές έχουν παραχθεί εκ νέου, περιλαμβάνοντας το Ηνωμένο Βασίλειο στις τρίτες χώρες.

Αφίξεις - Εισαγωγές, με πετρελαιοειδή (σε δισ. €)  
Arrivals - Imports, including oil products (in bil. €)

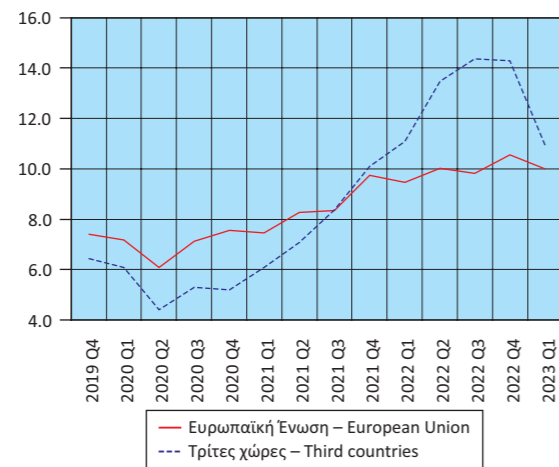

Table 23. GREECE: ARRIVALS - IMPORTS, DISPATCHES - EXPORTS, INTRA EU TRADE - EXTRA EU TRADE, INCLUDING OIL PRODUCTS, QUARTERLY DATA, 2019 - 2023<sup>(1)(2)(3)</sup>

In billion €

	2021 Q3	2021 Q4	2022 Q1	2022 Q2	2022 Q3	2022 Q4	2023 Q1
<b>Arrivals - Imports</b>							
European Union	8.35	9.75	9.46	10.03	9.83	10.55	9.99
Third countries	8.38	10.11	11.09	13.48	14.36	14.28	10.95
<b>Total</b>	<b>16.72</b>	<b>19.86</b>	<b>20.55</b>	<b>23.51</b>	<b>24.20</b>	<b>24.83</b>	<b>20.93</b>
<b>Dispatches - Exports</b>							
European Union	5.57	5.83	6.49	7.63	8.06	8.00	7.97
Third countries	4.57	5.42	5.15	6.73	6.51	6.17	5.74
<b>Total</b>	<b>10.13</b>	<b>11.25</b>	<b>11.64</b>	<b>14.36</b>	<b>14.56</b>	<b>14.17</b>	<b>13.71</b>
(Year-on-year change %)							
<b>Arrivals - Imports</b>							
European Union	16.9	29.2	26.8	21.3	17.8	8.2	5.6
Third countries	58.4	94.4	82.5	90.7	71.5	41.3	-1.3
<b>Total</b>	<b>34.6</b>	<b>55.8</b>	<b>51.8</b>	<b>53.3</b>	<b>44.7</b>	<b>25.0</b>	<b>1.8</b>
<b>Dispatches - Exports</b>							
European Union	25.2	23.7	36.5	42.0	44.7	37.3	22.9
Third countries	45.3	47.2	27.8	51.1	42.5	13.8	11.4
<b>Total</b>	<b>33.5</b>	<b>34.0</b>	<b>32.5</b>	<b>46.1</b>	<b>43.7</b>	<b>26.0</b>	<b>17.8</b>

Source: Business Statistics Division ELSTAT.

General remark: Wherever necessary, the data have been rounded up, thus, a slight difference may occur between the sum of the figures and their total.

(1) 2022 and 2023: Provisional data.

(2) International Trade in Goods Statistics have been revised, for the years 2010 - 2018 and the period January - April 2019. The revision of the relevant data series was implemented by virtue of EU Regulations 96/2010 and 113/2010. The revision concerns the products under section "Machinery and transport equipment" of the Standard International Trade Classification (SITC 7), especially the arrivals - imports and dispatches - exports of ships and aircrafts.

(3) The data on imports and exports of the bilateral trade with the United Kingdom are included in the relevant data on trade with third countries, given that the United Kingdom is now a non-EU country. In order to ensure comparability of the relevant statistics over time, the time series have been reproduced with the United Kingdom being included in third countries.

Αποστολές - Εξαγωγές, με πετρελαιοειδή (σε δισ. €)  
Dispatches - Exports, including oil products (in bil. €)

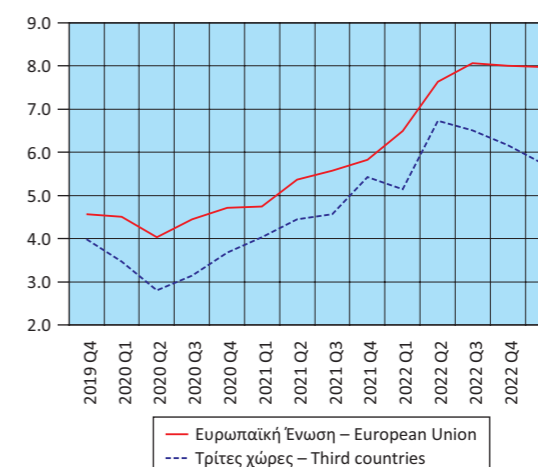

Πίνακας 24. ΕΛΛΑΣ: ΑΦΙΞΕΙΣ - ΕΙΣΑΓΩΓΕΣ, ΑΠΟΣΤΟΛΕΣ - ΕΞΑΓΩΓΕΣ, ΕΝΔΟΚΟΙΝΟΤΙΚΟ ΕΜΠΟΡΙΟ - ΕΜΠΟΡΙΟ ΜΕ ΤΡΙΤΕΣ ΧΩΡΕΣ, ΧΩΡΙΣ ΠΕΤΡΕΛΑΙΟΕΙΔΗ, ΤΡΙΜΗΝΙΑΙΑ ΣΤΟΙΧΕΙΑ, 2019 - 2023<sup>(1)(2)(3)</sup>

Σε δισεκατομμύρια €

	2019 Q4	2020 Q1	2020 Q2	2020 Q3	2020 Q4	2021 Q1	2021 Q2
<b>Αφίξεις - Εισαγωγές</b>							
Ευρωπαϊκή Ένωση	7.18	6.94	6.01	6.97	7.36	7.28	8.07
Τρίτες χώρες	3.34	3.15	2.90	3.24	3.04	3.34	3.76
<b>Σύνολο</b>	<b>10.52</b>	<b>10.09</b>	<b>8.91</b>	<b>10.21</b>	<b>10.41</b>	<b>10.62</b>	<b>11.83</b>
<b>Αποστολές - Εξαγωγές</b>							
Ευρωπαϊκή Ένωση	3.81	3.90	3.67	3.95	4.21	4.42	4.80
Τρίτες χώρες	2.30	2.06	1.91	2.02	2.41	2.24	2.37
<b>Σύνολο</b>	<b>6.11</b>	<b>5.96</b>	<b>5.58</b>	<b>5.97</b>	<b>6.61</b>	<b>6.66</b>	<b>7.17</b>
(Ετήσια μεταβολή %)							
<b>Αφίξεις - Εισαγωγές</b>							
Ευρωπαϊκή Ένωση	4.3	4.0	-14.6	4.8	2.6	4.9	34.2
Τρίτες χώρες	5.3	-5.6	-17.1	-10.8	-9.0	5.9	29.8
<b>Σύνολο</b>	<b>4.6</b>	<b>0.8</b>	<b>-15.4</b>	<b>-0.7</b>	<b>-1.1</b>	<b>5.2</b>	<b>32.8</b>
<b>Αποστολές - Εξαγωγές</b>							
Ευρωπαϊκή Ένωση	7.5	7.9	-1.9	6.7	10.4	13.3	31.0
Τρίτες χώρες	-1.0	0.8	-11.4	4.1	4.5	8.5	23.5
<b>Σύνολο</b>	<b>4.1</b>	<b>5.3</b>	<b>-5.4</b>	<b>5.8</b>	<b>8.2</b>	<b>11.6</b>	<b>28.4</b>

Πηγή: Διεύθυνση Στατιστικών Επιχειρήσεων ΕΛΣΤΑΤ.

Γενική παρατήρηση: Τυχόν διαφορές μεταξύ του αθροίσματος των επιμέρους ποσών και των συνόλων οφείλονται στη στρογγυλοποίηση.

(1) 2022 και 2023: Προσωρινά στοιχεία.

(2) Τα στοιχεία Διεθνούς Εμπορίου Αγαθών, για τα έτη 2010 - 2018 και τη χρονική περίοδο Ιανουαρίου - Απριλίου 2019, έχουν αναθεωρηθεί, στο πλαίσιο των απαιτήσεων των Ευρωπαϊκών Κανονισμών 96/2010 και 113/2010. Η αναθεώρηση αφορά στην κατηγορία της Τυποποιημένης Ταξινόμησης Διεθνούς Εμπορίου «Μηχανήματα και υλικό μεταφορών» (SITC 7) και, συγκεκριμένα, στις αφίξεις - εισαγωγές, αποστολές - εξαγωγές πλοίων και αεροσκαφών.

(3) Οι εισαγωγές και οι εξαγωγές του διμερούς εμπορίου με το Ηνωμένο Βασίλειο περιλαμβάνονται στα αντίστοιχα μεγέθη του εμπορίου με τις τρίτες χώρες, δεδομένου ότι το Ηνωμένο Βασίλειο θεωρείται πλέον χώρα εκτός ΕΕ. Για λόγους διασφάλισης της διαχρονικής συγκρισιμότητας των στατιστικών, οι χρονοσειρές έχουν παραχθεί εκ νέου, περιλαμβάνοντας το Ηνωμένο Βασίλειο στις τρίτες χώρες.

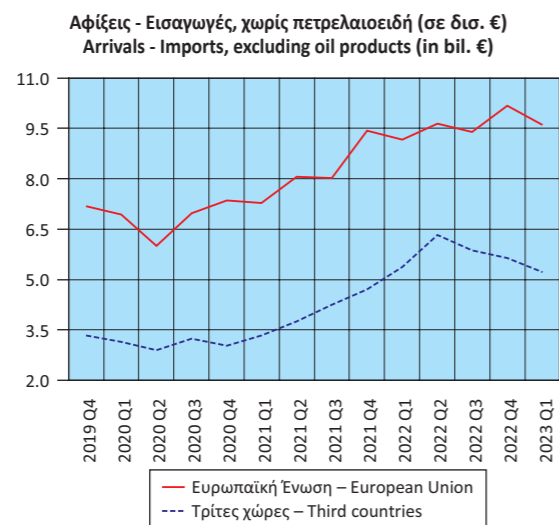

Table 24. GREECE: ARRIVALS - IMPORTS, DISPATCHES - EXPORTS, INTRA EU TRADE - EXTRA EU TRADE, EXCLUDING OIL PRODUCTS, QUARTERLY DATA, 2019 - 2023<sup>(1)(2)(3)</sup>

In billion €

	2021 Q3	2021 Q4	2022 Q1	2022 Q2	2022 Q3	2022 Q4	2023 Q1
<b>Arrivals - Imports</b>							
European Union	8.03	9.44	9.16	9.64	9.40	10.18	9.61
Third countries	4.26	4.70	5.38	6.32	5.88	5.64	5.23
<b>Total</b>	<b>12.29</b>	<b>14.14</b>	<b>14.54</b>	<b>15.96</b>	<b>15.28</b>	<b>15.81</b>	<b>14.84</b>
<b>Dispatches - Exports</b>							
European Union	4.76	4.97	5.55	5.85	5.64	5.88	6.26
Third countries	2.37	3.03	2.75	3.02	3.13	3.39	3.10
<b>Total</b>	<b>7.13</b>	<b>8.00</b>	<b>8.30</b>	<b>8.87</b>	<b>8.77</b>	<b>9.28</b>	<b>9.36</b>
(Year-on-year change %)							
<b>Arrivals - Imports</b>							
European Union	15.2	28.2	25.8	19.5	17.1	7.8	4.9
Third countries	31.6	54.5	61.1	67.9	38.0	19.9	-2.7
<b>Total</b>	<b>20.4</b>	<b>35.9</b>	<b>36.9</b>	<b>34.9</b>	<b>24.3</b>	<b>11.8</b>	<b>2.1</b>
<b>Dispatches - Exports</b>							
European Union	20.3	18.1	25.7	21.8	18.6	18.4	12.8
Third countries	17.8	26.1	22.8	27.8	31.8	11.8	12.6
<b>Total</b>	<b>19.5</b>	<b>21.0</b>	<b>24.7</b>	<b>23.8</b>	<b>23.0</b>	<b>15.9</b>	<b>12.7</b>

Source: Business Statistics Division ELSTAT.

General remark: Wherever necessary, the data have been rounded up, thus, a slight difference may occur between the sum of the figures and their total.

(1) 2022 and 2023: Provisional data.

(2) International Trade in Goods Statistics have been revised, for the years 2010 - 2018 and the period January - April 2019. The revision of the relevant data series was implemented by virtue of EU Regulations 96/2010 and 113/2010. The revision concerns the products under section "Machinery and transport equipment" of the Standard International Trade Classification (SITC 7), especially the arrivals - imports and dispatches - exports of ships and aircrafts.

(3) The data on imports and exports of the bilateral trade with the United Kingdom are included in the relevant data on trade with third countries, given that the United Kingdom is now a non-EU country. In order to ensure comparability of the relevant statistics over time, the time series have been reproduced with the United Kingdom being included in third countries.

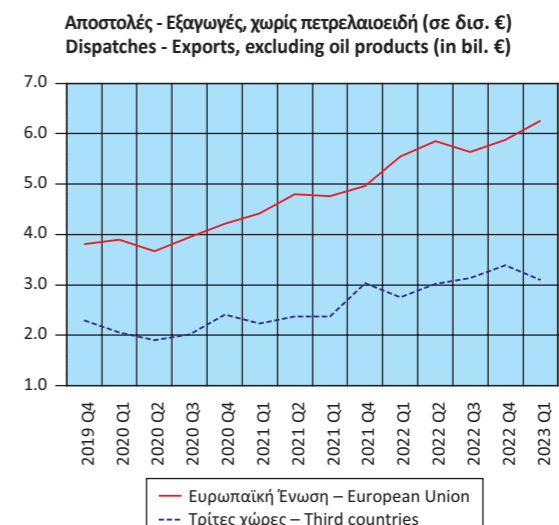

**Πίνακας 25. ΕΛΛΑΣ: ΑΦΙΞΕΙΣ - ΕΙΣΑΓΩΓΕΣ, ΑΠΟΣΤΟΛΕΣ - ΕΞΑΓΩΓΕΣ, ΚΑΤΑ ΧΩΡΑ ΕΤΑΙΡΟ, ΜΕ ΠΕΤΡΕΛΑΙΟΕΙΔΗ, 2010, 2015, 2022<sup>(1)(2)</sup>**  
**Table 25. GREECE: ARRIVALS - IMPORTS, DISPATCHES - EXPORTS, BY PARTNER COUNTRY, INCLUDING OIL PRODUCTS, 2010, 2015, 2022<sup>(1)(2)</sup>**

Σε δισεκατομμύρια €

In billion €

Χώρες <sup>(3)</sup>	2010		2015		2022		Countries <sup>(3)</sup>
	Αξία Value	Ποσοστό (%) συνόλου Percent of total	Αξία Value	Ποσοστό (%) συνόλου Percent of total	Αξία Value	Ποσοστό (%) συνόλου Percent of total	
<b>Αφίξεις - Εισαγωγές</b>							<b>Arrivals - Imports</b>
Γερμανία	6.03	12.2	4.69	11.1	8.60	9.2	Germany
Ιταλία	5.21	10.5	3.64	8.6	6.37	6.8	Italy
Ρωσία	4.83	9.7	3.40	8.1	9.33	10.0	Russia
Ολλανδία	2.66	5.4	2.42	5.7	4.50	4.8	Netherlands
Γαλλία	2.59	5.2	1.95	4.6	3.42	3.7	France
Κίνα	2.26	4.6	2.55	6.0	7.91	8.5	China
Βέλγιο	1.70	3.4	1.44	3.4	2.43	2.6	Belgium
Ισπανία	1.61	3.2	1.60	3.8	2.76	3.0	Spain
ΗΠΑ	1.41	2.8	0.58	1.4	3.46	3.7	United States
Νότια Κορέα	0.78	1.6	0.39	0.9	0.59	0.6	South Korea
Λοιπές χώρες	20.58	41.4	19.54	46.3	43.72	47.0	Other countries
<b>Αποστολές - Εξαγωγές</b>							<b>Dispatches - Exports</b>
Γερμανία	1.96	9.3	1.89	7.3	3.54	6.5	Germany
Ιταλία	1.95	9.2	2.94	11.4	5.72	10.4	Italy
Κύπρος	1.45	6.9	1.54	6.0	3.23	5.9	Cyprus
Τουρκία	1.21	5.7	1.71	6.6	2.50	4.6	Turkey
Βουλγαρία	1.15	5.4	1.36	5.3	4.30	7.9	Bulgaria
Ηνωμένο Βασίλειο	1.02	4.8	1.10	4.3	2.14	3.9	United Kingdom
ΗΠΑ	0.98	4.6	1.20	4.6	2.23	4.1	United States
Γαλλία	0.66	3.1	0.67	2.6	1.69	3.1	France
Ρουμανία	0.64	3.0	0.73	2.8	1.82	3.3	Romania
Γιβραλτάρ	0.63	3.0	0.40	1.5	1.21	2.2	Gibraltar
Λοιπές χώρες	9.50	44.9	12.23	47.5	26.35	48.1	Other countries

Πηγή: Διεύθυνση Στατιστικών Επιχειρήσεων ΕΛΣΤΑΤ.

Γενική παρατήρηση: Τυχόν διαφορές μεταξύ του αθροίσματος των επιμέρους ποσών και των συνόλων οφείλονται στη στρογγυλοποίηση.

(1) 2022: Προσωρινά στοιχεία.

(2) Τα στοιχεία Διεθνούς Εμπορίου Αγαθών, για τα έτη 2010 - 2018, έχουν αναθεωρηθεί, στο πλαίσιο των απαιτήσεων των Ευρωπαϊκών Κανονισμών 96/2010 και 113/2010. Η αναθεώρηση αφορά στην κατηγορία της Τυποποιημένης Ταξινόμησης Διεθνούς Εμπορίου «Μηχανήματα και υλικό μεταφορών» (SITC 7) και, συγκεκριμένα, στις αφίξεις - εισαγωγές, αποστολές - εξαγωγές πλοίων και αεροσκαφών.

(3) Οι χώρες εμφανίζονται σε φθίνουσα σειρά, με βάση τις εισαγωγές και τις εξαγωγές, αντίστοιχα, του 2010.

Source: Business Statistics Division ELSTAT.

General remark: Wherever necessary, the data have been rounded up, thus, a slight difference may occur between the sum of the figures and their total.

(1) 2022: Provisional data.

(2) International Trade in Goods Statistics have been revised, for the years 2010 - 2018. The revision of the relevant data series was implemented by virtue of EU Regulations 96/2010 and 113/2010. The revision concerns the products under section "Machinery and transport equipment" of the Standard International Trade Classification (SITC 7), especially the arrivals - imports and dispatches - exports of ships and aircrafts.

(3) The countries are ranked in descending order, according to the imports and exports, respectively, of 2010.

**Αφίξεις - Εισαγωγές (%)**  
**Arrivals - Imports (%)**

2010

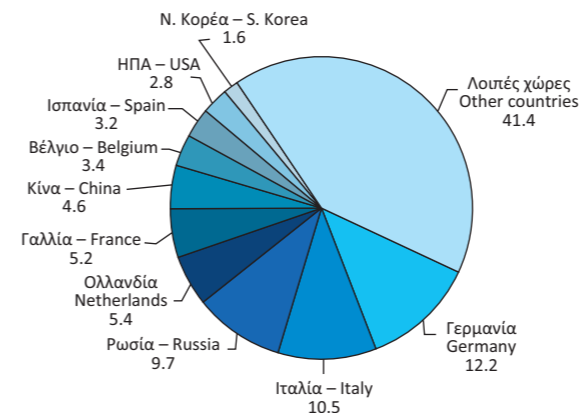

2015

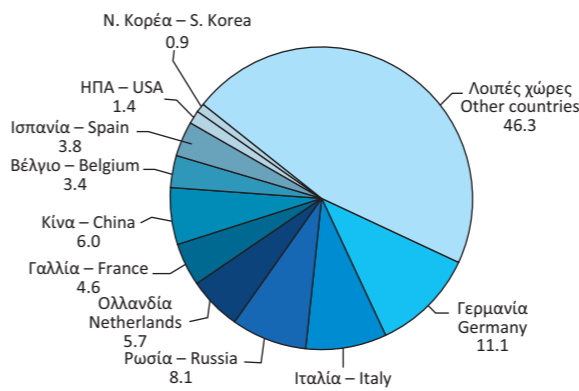

2022

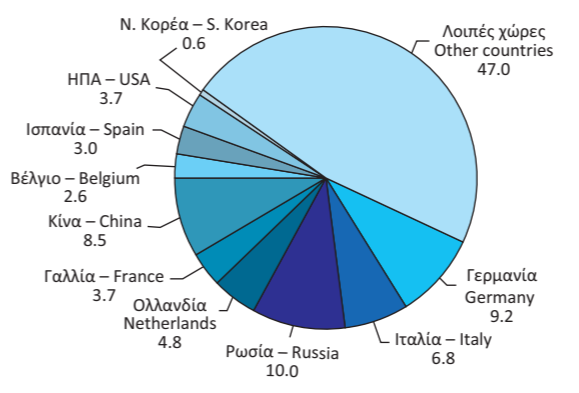

**Αποστολές - Εξαγωγές (%)**  
**Dispatches - Exports (%)**

2010

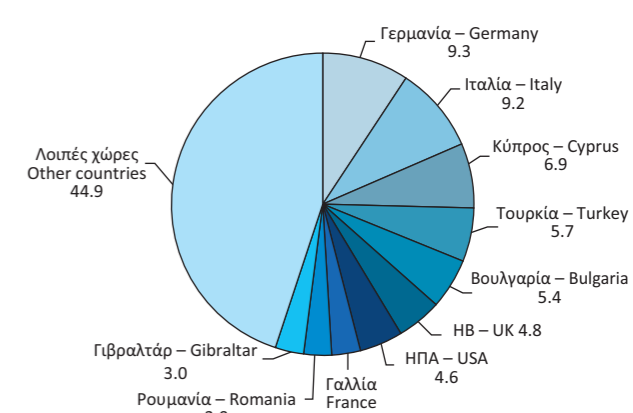

2015

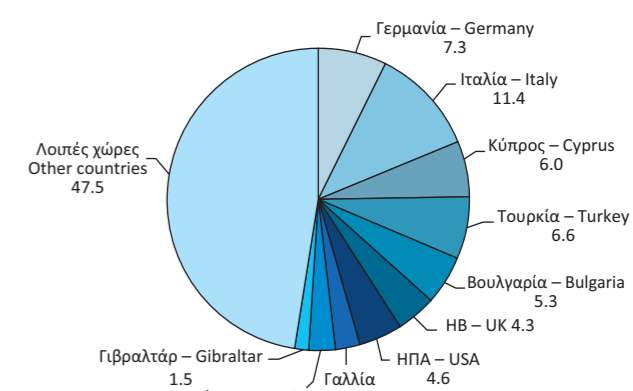

2022

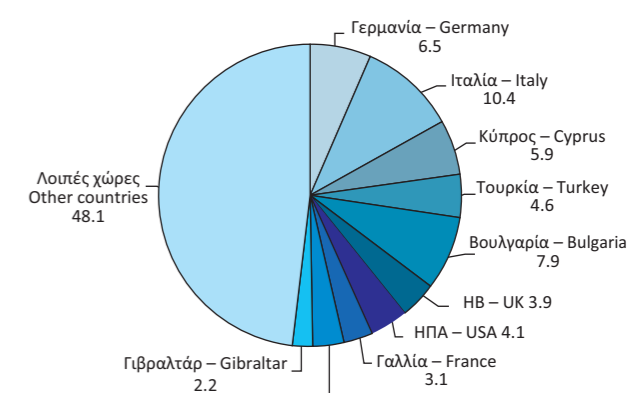

Πίνακας 26. ΕΛΛΑΣ: ΑΦΙΞΕΙΣ - ΕΙΣΑΓΩΓΕΣ, ΚΑΤΑ ΚΥΡΙΕΣ ΚΑΤΗΓΟΡΙΕΣ ΠΡΟΪΟΝΤΩΝ ΤΗΣ ΤΤΔΕ<sup>(1)</sup>, 2011 - 2022<sup>(2)(3)</sup>

Σε δισεκατομμύρια €

	2011	2012	2013	2014	2015	2016
<b>Σύνολο</b>	<b>47.89</b>	<b>47.97</b>	<b>45.82</b>	<b>46.70</b>	<b>42.21</b>	<b>42.32</b>
Πρωτογενή αγαθά (0-4)	22.41	25.41	24.36	23.45	18.38	17.09
Τρόφιμα, ποτά, καπνός (0+1)	5.94	5.54	5.66	5.67	5.65	6.02
Πρώτες ύλες (2+4)	1.66	1.59	1.47	1.48	1.39	1.34
Προϊόντα ενέργειας (3)	14.81	18.28	17.23	16.30	11.34	9.73
Βιομηχανικά αγαθά (5-8)	25.32	22.48	21.42	23.11	23.73	25.18
Χημικά (5)	7.20	6.57	6.56	6.65	6.79	6.88
Μηχανήματα και υλικό μεταφορών (7)	7.78	7.13	5.99	6.94	7.37	7.89
Άλλα βιομηχανικά αγαθά (6+8)	10.33	8.78	8.87	9.51	9.56	10.41
Προϊόντα, μη κατονομαζόμενα (9)	0.16	0.07	0.04	0.14	0.10	0.05
<i>(Ετήσια μεταβολή %)</i>						
<b>Σύνολο</b>	<b>-3.5</b>	<b>0.2</b>	<b>-4.5</b>	<b>1.9</b>	<b>-9.6</b>	<b>0.3</b>
Πρωτογενή αγαθά (0-4)	14.5	13.4	-4.1	-3.8	-21.6	-7.0
Τρόφιμα, ποτά, καπνός (0+1)	2.2	-6.7	2.1	0.2	-0.2	6.5
Πρώτες ύλες (2+4)	11.5	-3.9	-7.3	0.5	-6.4	-3.0
Προϊόντα ενέργειας (3)	20.7	23.4	-5.7	-5.4	-30.4	-14.2
Βιομηχανικά αγαθά (5-8)	-13.9	-11.2	-4.7	7.9	2.7	6.1
Χημικά (5)	-4.2	-8.8	-0.2	1.4	2.1	1.3
Μηχανήματα και υλικό μεταφορών (7)	-23.4	-8.4	-15.9	15.9	6.1	7.1
Άλλα βιομηχανικά αγαθά (6+8)	-11.9	-15.0	1.0	7.2	0.5	8.8
Προϊόντα, μη κατονομαζόμενα (9)	-76.1	-55.3	-48.8	277.6	-26.1	-54.5

Πηγή: Διεύθυνση Στατιστικών Επιχειρήσεων ΕΛΣΤΑΤ.

Γενική παρατήρηση: Τυχόν διαφορές μεταξύ του αθροίσματος των επιμέρους ποσών και των συνόλων οφείλονται στη στρογγυλοποίηση.

(1) ΤΤΔΕ: Τυποποιημένη Ταξινόμηση (του) Διεθνούς Εμπορίου.

(2) 2022: Προσωρινά στοιχεία.

(3) Τα στοιχεία Διεθνούς Εμπορίου Αγαθών, για τα έτη 2010 - 2018, έχουν αναθεωρηθεί, στο πλαίσιο των απαιτήσεων των Ευρωπαϊκών Κανονισμών 96/2010 και 113/2010. Η αναθεώρηση αφορά στην κατηγορία της Τυποποιημένης Ταξινόμησης Διεθνούς Εμπορίου «Μηχανήματα και υλικό μεταφορών» (SITC 7) και, συγκεκριμένα, στις αφίξεις - εισαγωγές, αποστολές - εξαγωγές πλοίων και αεροσκαφών.

Table 26. GREECE: ARRIVALS - IMPORTS, BY MAIN PRODUCT CATEGORIES ACCORDING TO SITC<sup>(1)</sup>, 2011 - 2022<sup>(2)(3)</sup>

In billion €

	2017	2018	2019	2020	2021	2022	
<b>Σύνολο</b>	<b>47.36</b>	<b>54.12</b>	<b>55.74</b>	<b>48.95</b>	<b>65.46</b>	<b>93.09</b>	<b>Total</b>
Πρωτογενή αγαθά (0-4)	20.07	24.03	23.30	17.46	26.31	44.48	Primary goods (0-4)
Τρόφιμα, ποτά, καπνός (0+1)	6.30	6.42	6.75	6.23	7.18	9.11	Food, drinks and tobacco (0+1)
Πρώτες ύλες (2+4)	1.55	1.64	1.63	1.52	2.19	2.89	Raw materials (2+4)
Προϊόντα ενέργειας (3)	12.22	15.96	14.92	9.71	16.93	32.48	Energy products (3)
Βιομηχανικά αγαθά (5-8)	27.03	30.04	32.17	31.39	37.99	47.37	Manufactured goods (5-8)
Χημικά (5)	7.42	7.98	8.65	9.98	11.00	12.29	Chemicals (5)
Μηχανήματα και υλικό μεταφορών (7)	8.26	9.70	10.53	9.88	12.43	15.65	Machinery and transport equipment (7)
Άλλα βιομηχανικά αγαθά (6+8)	11.34	12.36	12.98	11.53	14.57	19.43	Other manufactured goods (6+8)
Προϊόντα, μη κατονομαζόμενα (9)	0.26	0.05	0.27	0.10	1.16	1.24	Products, not elsewhere classified (9)
<i>(Year-on-year change %)</i>							
<b>Σύνολο</b>	<b>11.9</b>	<b>14.3</b>	<b>3.0</b>	<b>-12.2</b>	<b>33.7</b>	<b>42.2</b>	<b>Total</b>
Πρωτογενή αγαθά (0-4)	17.4	19.7	-3.0	-25.1	50.7	69.1	Primary goods (0-4)
Τρόφιμα, ποτά, καπνός (0+1)	4.7	1.9	5.1	-7.7	15.3	26.9	Food, drinks and tobacco (0+1)
Πρώτες ύλες (2+4)	15.5	5.9	-0.5	-7.1	44.5	31.7	Raw materials (2+4)
Προϊόντα ενέργειας (3)	25.6	30.7	-6.6	-34.9	74.3	91.8	Energy products (3)
Βιομηχανικά αγαθά (5-8)	7.3	11.1	7.1	-2.4	21.0	24.7	Manufactured goods (5-8)
Χημικά (5)	7.9	7.5	8.4	15.3	10.2	11.7	Chemicals (5)
Μηχανήματα και υλικό μεταφορών (7)	4.7	17.4	8.6	-6.2	25.8	26.0	Machinery and transport equipment (7)
Άλλα βιομηχανικά αγαθά (6+8)	9.0	9.0	5.0	-11.2	26.3	33.4	Other manufactured goods (6+8)
Προϊόντα, μη κατονομαζόμενα (9)	459.1	-79.8	421.4	-62.6	1,044.4	7.1	Products, not elsewhere classified (9)

Source: Business Statistics Division ELSTAT.

General remark: Wherever necessary, the data have been rounded up, thus, a slight difference may occur between the sum of the figures and their total.

(1) SITC: Standard International Trade Classification.

(2) 2022: Provisional data.

(3) International Trade in Goods Statistics have been revised, for the years 2010 - 2018. The revision of the relevant data series was implemented by virtue of EU Regulations 96/2010 and 113/2010. The revision concerns the products under section "Machinery and transport equipment" of the Standard International Trade Classification (SITC 7), especially the arrivals - imports and dispatches - exports of ships and aircrafts.

Αφίξεις - Εισαγωγές, κατά κύριες κατηγορίες προϊόντων (σε δισ. €)  
Arrivals - Imports, by main product categories (in bil. €)

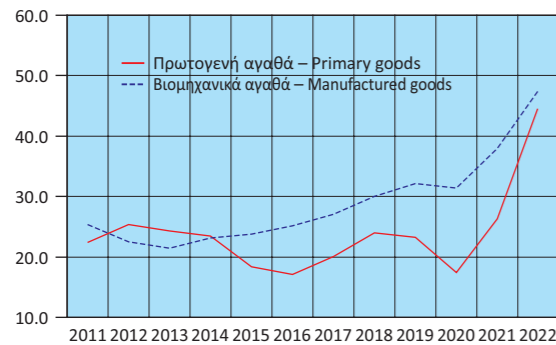

Αφίξεις - Εισαγωγές πρωτογενών αγαθών (σε δισ. €)  
Arrivals - Imports of primary goods (in bil. €)

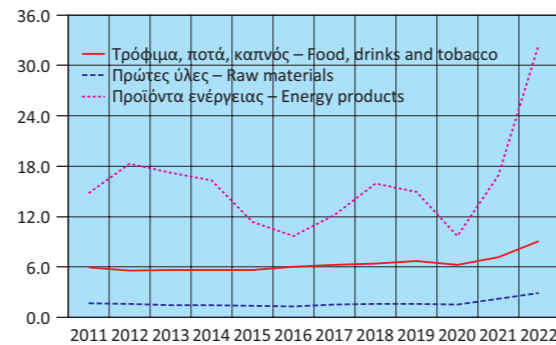

Αφίξεις - Εισαγωγές βιομηχανικών αγαθών (σε δισ. €)  
Arrivals - Imports of manufactured goods (in bil. €)

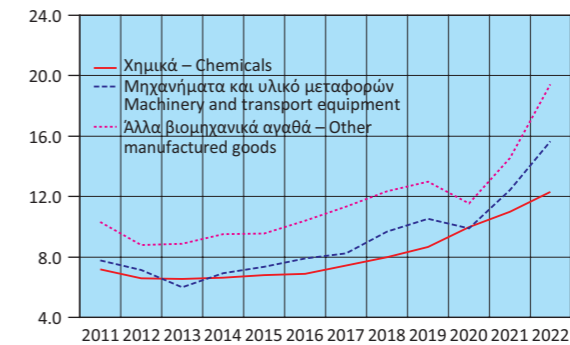

Αφίξεις - Εισαγωγές, κατά κύριες κατηγορίες προϊόντων (ετήσια μεταβολή %)  
Arrivals - Imports, by main product categories (y-o-y change %)

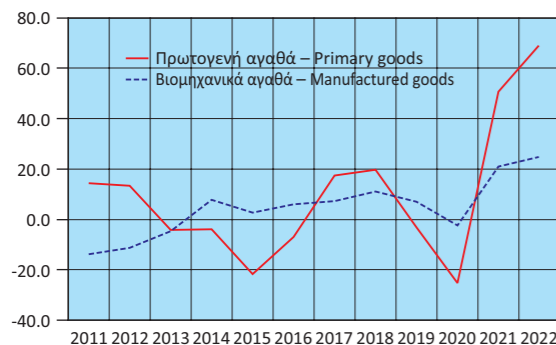

Αφίξεις - Εισαγωγές πρωτογενών αγαθών (ετήσια μεταβολή %)  
Arrivals - Imports of primary goods (y-o-y change %)

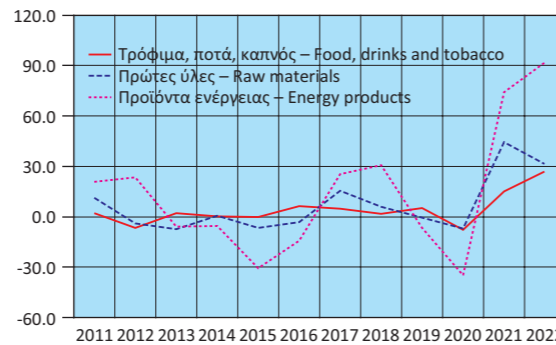

Αφίξεις - Εισαγωγές βιομηχανικών αγαθών (ετήσια μεταβολή %)  
Arrivals - Imports of manufactured goods (y-o-y change %)

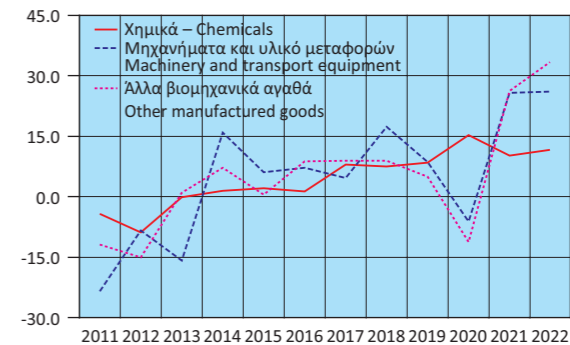

Πίνακας 27. ΕΛΛΑΣ: ΑΠΟΣΤΟΛΕΣ - ΕΞΑΓΩΓΕΣ, ΚΑΤΑ ΚΥΡΙΕΣ ΚΑΤΗΓΟΡΙΕΣ ΠΡΟΪΟΝΤΩΝ ΤΗΣ ΤΠΔΕ<sup>(1)</sup>, 2011 - 2022<sup>(2)(3)</sup>

Σε δισεκατομμύρια €

	2011	2012	2013	2014	2015	2016
<b>Σύνολο</b>	<b>24.24</b>	<b>27.48</b>	<b>27.22</b>	<b>27.09</b>	<b>25.75</b>	<b>25.45</b>
Πρωτογενή αγαθά (0-4)	12.82	16.55	16.57	15.98	13.89	13.62
Τρόφιμα, ποτά, καπνός (0+1)	4.07	4.25	4.25	4.37	4.59	5.03
Πρώτες ύλες (2+4)	1.35	1.66	1.72	1.35	1.75	1.70
Προϊόντα ενέργειας (3)	7.40	10.65	10.60	10.26	7.55	6.90
Βιομηχανικά αγαθά (5-8)	10.75	10.30	10.06	10.53	11.26	11.27
Χημικά (5)	2.47	2.47	2.60	2.69	2.73	2.74
Μηχανήματα και υλικό μεταφορών (7)	2.22	2.22	2.00	2.25	2.55	2.59
Άλλα βιομηχανικά αγαθά (6+8)	6.06	5.60	5.47	5.59	5.97	5.94
Προϊόντα, μη κατονομαζόμενα (9)	0.68	0.63	0.59	0.58	0.60	0.55
<i>(Ετήσια μεταβολή %)</i>						
<b>Σύνολο</b>	<b>14.6</b>	<b>13.3</b>	<b>-0.9</b>	<b>-0.5</b>	<b>-4.9</b>	<b>-1.2</b>
Πρωτογενή αγαθά (0-4)	20.1	29.2	0.1	-3.5	-13.1	-1.9
Τρόφιμα, ποτά, καπνός (0+1)	5.1	4.4	0.0	2.9	5.1	9.6
Πρώτες ύλες (2+4)	-1.9	23.0	4.0	-21.4	29.4	-3.1
Προϊόντα ενέργειας (3)	36.5	43.9	-0.5	-3.2	-26.4	-8.6
Βιομηχανικά αγαθά (5-8)	7.9	-4.2	-2.2	4.6	7.0	0.1
Χημικά (5)	-2.9	0.2	5.0	3.6	1.6	0.3
Μηχανήματα και υλικό μεταφορών (7)	2.9	0.0	-10.2	12.9	13.4	1.4
Άλλα βιομηχανικά αγαθά (6+8)	15.1	-7.5	-2.3	2.0	7.0	-0.5
Προϊόντα, μη κατονομαζόμενα (9)	27.7	-7.2	-6.3	-2.1	4.4	-9.1

Πηγή: Διεύθυνση Στατιστικών Επιχειρήσεων ΕΛΣΤΑΤ.

Γενική παρατήρηση: Τυχόν διαφορές μεταξύ του αθροίσματος των επιμέρους ποσών και των συνόλων οφείλονται στη στρογγυλοποίηση.

(1) ΤΠΔΕ: Τυποποιημένη Ταξινόμηση (του) Διεθνούς Εμπορίου.

(2) 2022: Προσωρινά στοιχεία.

(3) Τα στοιχεία Διεθνούς Εμπορίου Αγαθών, για τα έτη 2010 - 2018, έχουν αναθεωρηθεί, στο πλαίσιο των απαιτήσεων των Ευρωπαϊκών Κανονισμών 96/2010 και 113/2010. Η αναθεώρηση αφορά στην κατηγορία της Τυποποιημένης Ταξινόμησης Διεθνούς Εμπορίου «Μηχανήματα και υλικό μεταφορών» (SITC 7) και, συγκεκριμένα, στις αφίξεις - εισαγωγές, αποστολές - εξαγωγές πλοίων και αεροσκαφών.

Αποστολές - Εξαγωγές, κατά κύριες κατηγορίες προϊόντων (σε δισ. €)  
Dispatches - Exports, by main product categories (in bil. €)

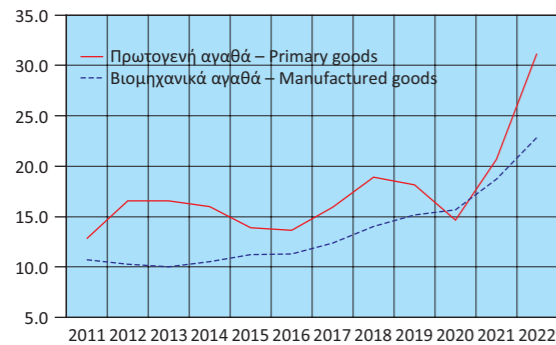

Αποστολές - Εξαγωγές πρωτογενών αγαθών (σε δισ. €)  
Dispatches - Exports of primary goods (in bil. €)

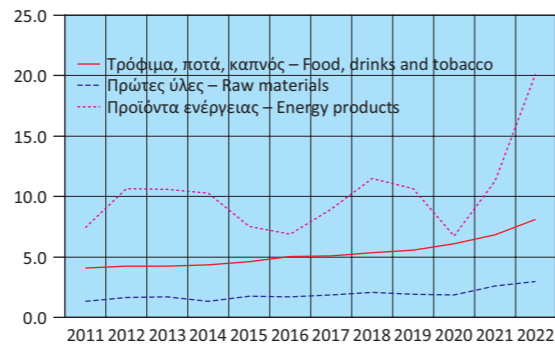

Αποστολές - Εξαγωγές βιομηχανικών αγαθών (σε δισ. €)  
Dispatches - Exports of manufactured goods (in bil. €)

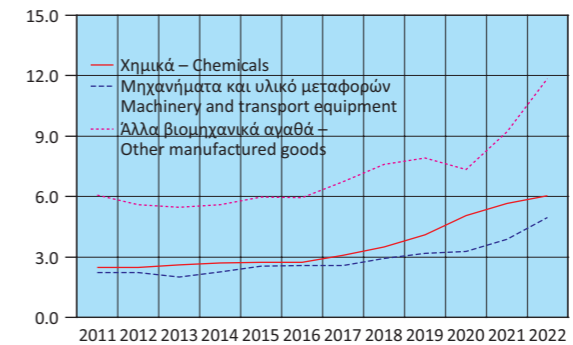

Αποστολές - Εξαγωγές, κατά κύριες κατηγορίες προϊόντων (ετήσια μεταβολή %)  
Dispatches - Exports, by main product categories (y-o-y change %)

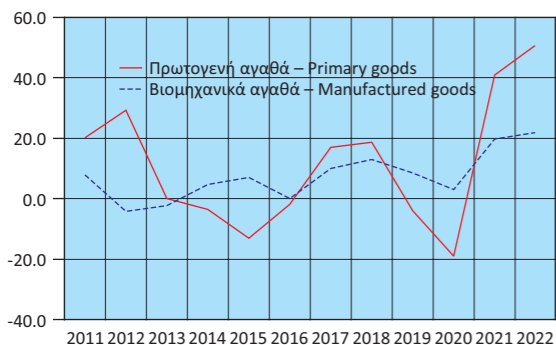

Αποστολές - Εξαγωγές πρωτογενών αγαθών (ετήσια μεταβολή %)  
Dispatches - Exports of primary goods (y-o-y change %)

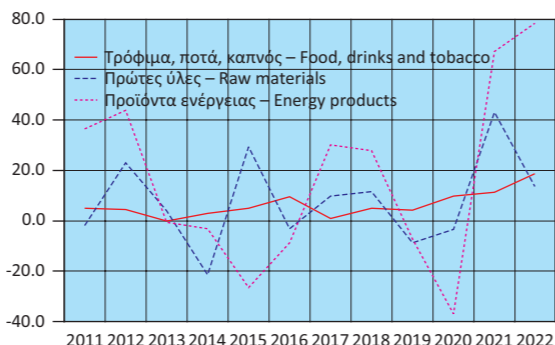

Αποστολές - Εξαγωγές βιομηχανικών αγαθών (ετήσια μεταβολή %)  
Dispatches - Exports of manufactured goods (y-o-y change %)

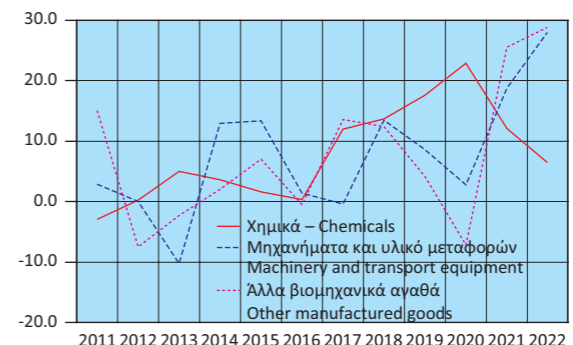

Table 27. GREECE: DISPATCHES - EXPORTS, BY MAIN PRODUCT CATEGORIES ACCORDING TO SITC<sup>(1)</sup>, 2011 - 2022<sup>(2)(3)</sup>

In billion €

	2017	2018	2019	2020	2021	2022	
<b>Σύνολο</b>	<b>28.87</b>	<b>33.47</b>	<b>33.87</b>	<b>30.80</b>	<b>40.00</b>	<b>54.74</b>	<b>Total</b>
Πρωτογενή αγαθά (0-4)	15.93	18.90	18.14	14.69	20.71	31.19	Primary goods (0-4)
Τρόφιμα, ποτά, καπνός (0+1)	5.08	5.34	5.57	6.12	6.82	8.10	Food, drinks and tobacco (0+1)
Πρώτες ύλες (2+4)	1.87	2.08	1.90	1.84	2.63	2.99	Raw materials (2+4)
Προϊόντα ενέργειας (3)	8.98	11.48	10.67	6.73	11.26	20.11	Energy products (3)
Βιομηχανικά αγαθά (5-8)	12.40	14.01	15.20	15.65	18.75	22.85	Manufactured goods (5-8)
Χημικά (5)	3.07	3.49	4.11	5.05	5.66	6.03	Chemicals (5)
Μηχανήματα και υλικό μεταφορών (7)	2.58	2.93	3.18	3.27	3.88	4.97	Machinery and transport equipment (7)
Άλλα βιομηχανικά αγαθά (6+8)	6.75	7.59	7.91	7.33	9.21	11.86	Other manufactured goods (6+8)
Προϊόντα, μη κατονομαζόμενα (9)	0.53	0.56	0.54	0.46	0.54	0.70	Products, not elsewhere classified (9)
<i>(Year-on-year change %)</i>							
<b>Σύνολο</b>	<b>13.4</b>	<b>16.0</b>	<b>1.2</b>	<b>-9.1</b>	<b>29.9</b>	<b>36.9</b>	<b>Total</b>
Πρωτογενή αγαθά (0-4)	16.9	18.7	-4.0	-19.0	41.0	50.6	Primary goods (0-4)
Τρόφιμα, ποτά, καπνός (0+1)	1.0	5.1	4.3	9.8	11.4	18.8	Food, drinks and tobacco (0+1)
Πρώτες ύλες (2+4)	9.9	11.5	-8.7	-3.3	43.0	13.6	Raw materials (2+4)
Προϊόντα ενέργειας (3)	30.2	27.9	-7.1	-36.9	67.3	78.5	Energy products (3)
Βιομηχανικά αγαθά (5-8)	10.0	13.0	8.5	3.0	19.8	21.9	Manufactured goods (5-8)
Χημικά (5)	12.0	13.7	17.6	22.9	12.1	6.5	Chemicals (5)
Μηχανήματα και υλικό μεταφορών (7)	-0.4	13.5	8.6	2.8	18.8	28.0	Machinery and transport equipment (7)
Άλλα βιομηχανικά αγαθά (6+8)	13.6	12.4	4.2	-7.2	25.5	28.8	Other manufactured goods (6+8)
Προϊόντα, μη κατονομαζόμενα (9)	-2.4	4.2	-3.7	-13.5	15.8	29.5	Products, not elsewhere classified (9)

Source: Business Statistics Division ELSTAT.

General remark: Wherever necessary, the data have been rounded up, thus, a slight difference may occur between the sum of the figures and their total.

(1) SITC: Standard International Trade Classification.

(2) 2022: Provisional data.

(3) International Trade in Goods Statistics have been revised, for the years 2010 - 2018. The revision of the relevant data series was implemented by virtue of EU Regulations 96/2010 and 113/2010. The revision concerns the products under section "Machinery and transport equipment" of the Standard International Trade Classification (SITC 7), especially the arrivals - imports and dispatches - exports of ships and aircrafts.

**Πίνακας 28. ΕΛΛΑΣ: ΣΥΓΚΕΝΤΡΩΤΙΚΗ ΛΟΓΙΣΤΙΚΗ ΚΑΤΑΣΤΑΣΗ ΤΩΝ ΝΟΜΙΣΜΑΤΙΚΩΝ ΧΡΗΜΑΤΟΠΙΣΤΩΤΙΚΩΝ ΙΔΡΥΜΑΤΩΝ (ΝΧΙ)<sup>(1)</sup>, 2017 - 2023**

Σε δισεκατομμύρια €

	Δεκ./Dec. 2017	Δεκ./Dec. 2018	Δεκ./Dec. 2019	Δεκ./Dec. 2020	Δεκ./Dec. 2021	Δεκ./Dec. 2022
<b>Σύνολο Ενεργητικού</b>	<b>427.7</b>	<b>402.4</b>	<b>419.5</b>	<b>519.9</b>	<b>566.6</b>	<b>566.2</b>
Μετρητά (πιστωτικών ιδρυμάτων)	1.8	1.8	2.1	1.9	2.0	2.2
Απαιτήσεις έναντι της Τράπεζας της Ελλάδος	2.0	6.9	9.1	27.3	49.1	43.7
Απαιτήσεις έναντι λοιπών ΝΧΙ	50.7	27.9	21.2	56.1	65.2	49.1
Απαιτήσεις (δάνεια) έναντι μη ΝΧΙ	201.0	186.1	172.1	159.9	129.2	137.8
Εσωτερικό	197.5	183.1	162.5	149.6	116.0	124.7
Γενική Κυβέρνηση	13.7	12.9	8.4	8.0	7.5	10.4
Λοιποί τομείς	183.8	170.2	154.1	141.6	108.5	114.3
Λοιπές χώρες	3.4	3.0	9.7	10.3	13.1	13.0
Χρεωστικοί τίτλοι	103.4	105.6	136.7	192.3	234.5	244.1
Λοιπά στοιχεία ενεργητικού	64.3	69.5	72.2	76.1	80.1	83.0
Πάγια στοιχεία	4.5	4.6	6.1	6.4	6.5	6.4
<b>Σύνολο Παθητικού</b>	<b>427.7</b>	<b>402.4</b>	<b>419.5</b>	<b>519.9</b>	<b>566.6</b>	<b>566.2</b>
Υποχρεώσεις έναντι της Τράπεζας της Ελλάδος	33.7	11.1	7.7	41.2	50.8	35.4
Υποχρεώσεις έναντι λοιπών ΝΧΙ	79.2	62.1	56.4	116.6	160.2	164.8
Καταθέσεις και ρέπος των μη ΝΧΙ	165.8	193.8	232.1	241.3	248.8	254.3
Εσωτερικό	150.9	178.1	187.2	199.4	219.0	223.2
Λοιπές χώρες	14.9	15.7	44.9	41.8	29.8	31.1
Κεφάλαια και αποθεματικά <sup>(2)</sup>	83.5	69.9	69.1	63.4	44.1	41.8
Τραπεζογραμμάτια και κέρματα σε κυκλοφορία	31.9	33.6	30.4	33.5	36.0	36.7
Λοιπά στοιχεία παθητικού	33.6	32.0	23.9	24.0	26.7	33.2
<b>Νόμισμα και πίστη</b>						
M3 <sup>(3)</sup>	171.0	178.4	185.9	208.4	229.2	238.0
Χρηματοδότηση του εγχώριου ιδιωτικού τομέα <sup>(4)(5)</sup>	184.0	170.3	154.2	141.8	109.6	115.5
Χρηματοδότηση της Γενικής Κυβέρνησης <sup>(5)</sup>	30.9	29.8	30.4	53.8	70.7	74.9
<i>(Ετήσια μεταβολή %)<sup>(6)</sup></i>						
M3 <sup>(3)</sup>	6.3	4.2	4.1	12.3	9.6	3.7
Εγχώριες καταθέσεις <sup>(7)</sup>	4.5	10.4	4.6	9.5	8.0	4.5
Χρηματοδότηση του εγχώριου ιδιωτικού τομέα <sup>(4)(5)</sup>	-0.8	-1.1	-0.6	3.5	1.4	6.3
Χρηματοδότηση της Γενικής Κυβέρνησης <sup>(5)</sup>	-6.5	-2.0	-5.5	66.3	33.4	13.5

Πηγή: Τράπεζα της Ελλάδος.

- (1) Από τον Δεκέμβριο 2016, στα ΝΧΙ δεν περιλαμβάνεται το Ταμείο Παρακαταθηκών και Δανείων, λόγω αναταξινόμησής του από το χρηματοπιστωτικό τομέα στον τομέα της Γενικής Κυβέρνησης. Από τον Μάρτιο 2017, στα στοιχεία της λογιστικής κατάστασης περιλαμβάνονται και τα Ιδρύματα Έκδοσης Ηλεκτρονικού Χρήματος. Από τον Μάρτιο 2019, οι καταθέσεις και τα γeros των ναυτιλιακών εταιρειών με καταστατική έδρα στο εξωτερικό, καθώς και τα δάνεια προς αυτές, δεν περιλαμβάνονται πλέον στις καταθέσεις και τη χρηματοδότηση, αντίστοιχα, της εγχώριας οικονομίας, αλλά αναταξινομήθηκαν στις λοιπές χώρες.
- (2) Από τον Νοέμβριο 2017, στα κεφάλαια και αποθεματικά των ΝΧΙ περιλαμβάνεται και η κεφαλαιακή προικοδότηση των ξένων υποκαταστημάτων που λειτουργούν στην Ελλάδα.
- (3) Ελληνική συμβολή στο M3 της ζώνης του ευρώ.
- (4) Χρηματοδότηση κατοίκων εσωτερικού, πλην ΝΧΙ, από τα εγχώρια ΝΧΙ. Περιλαμβάνονται τα δάνεια και οι τοποθετήσεις των ΝΧΙ σε εταιρικά ομόλογα.
- (5) Από τον Δεκέμβριο 2016, στα στοιχεία της χρηματοδότησης δεν περιλαμβάνονται τα στοιχεία του Ταμείου Παρακαταθηκών και Δανείων, λόγω αναταξινόμησής του από τον χρηματοπιστωτικό τομέα στον τομέα της Γενικής Κυβέρνησης.
- (6) Οι ρυθμοί μεταβολής προκύπτουν από τις μεταβολές των υπολοίπων διορθωμένες για τις διαγραφές δανείων, μεταβολές αξίας χρεογράφων, συναλλαγματικές διαφορές, αναταξινομήσεις και οποιοσδήποτε άλλες μεταβολές δεν οφείλονται σε συναλλαγές.
- (7) Από τον Δεκέμβριο 2016, δεν περιλαμβάνονται οι καταθέσεις στο Ταμείο Παρακαταθηκών και Δανείων, λόγω αναταξινόμησής του από τον χρηματοπιστωτικό τομέα στον τομέα της Γενικής Κυβέρνησης.

**Table 28. GREECE: AGGREGATED BALANCE SHEET OF MONETARY FINANCIAL INSTITUTIONS (MFIs)<sup>(1)</sup>, 2017 - 2023**

In billion €

	Οκτ./Oct. 2022	Νοέμβρ./Nov. 2022	Δεκ./Dec. 2022	Ιαν./Jan. 2023	Φεβρ./Febr. 2023	Μάρτ./March 2023	
<b>Σύνολο Ενεργητικού</b>	<b>590.2</b>	<b>587.9</b>	<b>566.2</b>	<b>556.4</b>	<b>554.7</b>	<b>550.5</b>	<b>Total Assets</b>
Μετρητά (πιστωτικών ιδρυμάτων)	2.2	2.1	2.2	2.0	2.2	1.9	Cash (held by credit institutions)
Απαιτήσεις έναντι της Τράπεζας της Ελλάδος	56.3	53.0	43.7	39.5	36.7	34.8	Claims on the Bank of Greece
Απαιτήσεις έναντι λοιπών ΜΦΙ	63.2	61.5	49.1	47.2	45.1	41.8	Claims on the other MFIs
Απαιτήσεις (δάνεια) έναντι μη-ΜΦΙ	135.0	134.1	137.8	134.7	133.8	134.8	Claims (loans) on non-MFIs
Εσωτερικό	121.7	121.0	124.7	122.0	121.0	122.0	Domestic
Γενική Κυβέρνηση	9.8	9.7	10.4	9.8	8.9	9.1	General Government
Λοιποί τομείς	111.9	111.3	114.3	112.2	112.1	112.9	Other sectors
Λοιπές χώρες	13.3	13.0	13.0	12.7	12.8	12.8	Other countries
Χρεωστικοί τίτλοι	242.8	246.1	244.1	244.6	247.0	246.7	Holdings of debt securities
Λοιπά στοιχεία ενεργητικού	84.2	84.8	83.0	82.1	83.6	84.3	Other assets
Πάγια στοιχεία	6.4	6.4	6.4	6.4	6.4	6.3	Fixed assets
<b>Σύνολο Παθητικού</b>	<b>590.2</b>	<b>587.9</b>	<b>566.2</b>	<b>556.4</b>	<b>554.7</b>	<b>550.5</b>	<b>Total Liabilities</b>
Υποχρεώσεις έναντι της Τράπεζας της Ελλάδος	50.7	48.7	35.4	33.3	31.3	28.3	Liabilities to the Bank of Greece
Υποχρεώσεις έναντι λοιπών ΜΦΙ	170.9	169.1	164.8	156.5	158.2	158.7	Liabilities to other MFIs
Καταθέσεις και ρέπος των μη-ΜΦΙ	258.2	258.9	254.3	253.8	251.6	251.1	Deposits and repos of non-MFIs
Εσωτερικό	226.8	227.1	223.2	223.1	220.6	220.9	Domestic
Λοιπές χώρες	31.4	31.8	31.1	30.7	31.0	30.1	Other countries
Κεφάλαια και αποθεματικά <sup>(2)</sup>	42.7	43.2	41.8	43.8	43.0	43.8	Capital and reserves <sup>(2)</sup>
Τραπεζογραμμάτια και κέρματα σε κυκλοφορία	36.5	36.3	36.7	36.0	35.9	36.0	Banknotes and coins in circulation
Λοιπά στοιχεία παθητικού	31.3	31.6	33.2	32.9	34.8	32.6	Other liabilities
<b>Νόμισμα και πίστη</b>							<b>Money and credit</b>
M3 <sup>(3)</sup>	236.7	236.5	238.0	234.9	232.4	234.1	M3 <sup>(3)</sup>
Χρηματοδότηση του εγχώριου ιδιωτικού τομέα <sup>(4)(5)</sup>	113.0	112.4	115.5	113.4	113.4	114.2	Credit to the private sector <sup>(4)(5)</sup>
Χρηματοδότηση της Γενικής Κυβέρνησης <sup>(5)</sup>	73.0	74.9	74.9	74.0	73.0	73.7	Credit to General Government sector <sup>(5)</sup>
<i>(Ετήσια μεταβολή %)<sup>(6)</sup></i>							<i>(Annual change %)<sup>(6)</sup></i>
M3 <sup>(3)</sup>	4.9	3.9	3.7	2.6	1.3	3.3	M3 <sup>(3)</sup>
Εγχώριες καταθέσεις <sup>(7)</sup>	5.4	4.0	4.5	2.9	2.4	4.4	Domestic deposits <sup>(7)</sup>
Χρηματοδότηση του εγχώριου ιδιωτικού τομέα <sup>(4)(5)</sup>	5.3	5.0	6.3	5.7	4.8	5.1	Credit to the private sector <sup>(4)(5)</sup>
Χρηματοδότηση της Γενικής Κυβέρνησης <sup>(5)</sup>	7.6	7.4	13.5	7.3	6.6	5.3	Credit to General Government sector <sup>(5)</sup>

Source: Bank of Greece.

- (1) As of December 2016, the Consignment Deposits and Loans Fund is excluded from MFIs, as the institution has been reclassified from the financial sector to the General Government sector. As of March 2017, e-money institutions are included in the domestic balance sheet. As of March 2019, deposits and repos of shipping companies, which have their registered office abroad, are no longer included in the deposits of the domestic economy. Moreover, as of March 2019, loans to shipping companies, which have their registered office abroad, are no longer included in credit to the domestic economy.
- (2) As of November 2017, capital and reserves include the capital endowment of foreign branches operating in Greece.
- (3) Greek contribution to euro area M3.
- (4) Credit to domestic non-MFI residents by domestic MFIs, includes loans and MFI holdings of corporate bonds.
- (5) As of December 2016, loans of the Consignment Deposits and Loans Fund are excluded from the domestic credit, as the institution has been reclassified from the financial sector to the General Government sector.
- (6) Growth rates are derived from the differences in outstanding amounts corrected for loan write-offs, revaluations in security prices, exchange rate variations, reclassifications and any other changes which do not arise from transactions.
- (7) As of December 2016, deposits in the Consignment Deposits and Loans Fund are excluded from the domestic deposits, as the institution has been reclassified from the financial sector to the General Government sector.



**Πίνακας 29. ΕΠΙΛΕΓΜΕΝΟΙ ΟΙΚΟΝΟΜΙΚΟΙ ΔΕΙΚΤΕΣ ΧΩΡΩΝ ΕΥΡΩΖΩΝΗΣ**

Ετήσιες μεταβολές (%), εκτός άλλης αναφοράς

Χώρες	ΑΕΠ σε σταθερές τιμές (1) Real GDP growth rate		Ισοζύγιο Γενικής Κυβέρνησης (2) General Government overall balance		Συνολικές δαπάνες Γενικής Κυβέρνησης (3) General Government total expenditures		Συνολικά έσοδα Γενικής Κυβέρνησης (3) General Government total revenue	
	Πρόσφατο τρίμηνο Latest quarter	Έτος Year	Έτος Year	Πρόσφατο τρίμηνο Latest quarter	Έτος Year	Πρόσφατο τρίμηνο Latest quarter	Έτος Year	
								Αυστρία
Βέλγιο	1.4 2022Q4	3.1 2022	-3.9 2022	8.9 2022Q4	5.7 2022	6.8 2022Q4	8.8 2022	
Γαλλία	0.5 2022Q4	2.6 2022	-4.7 2022	6.8 2022Q4	4.0 2022	2.6 2022Q4	7.3 2022	
Γερμανία	0.9 2022Q4	1.8 2022	-2.6 2022	7.0 2022Q4	4.1 2022	3.9 2022Q4	6.4 2022	
Ελλάς	5.2 2022Q4	5.9 2022	-2.3 2022	-0.5 2022Q4	4.1 2022	4.8 2022Q4	13.7 2022	
Εσθονία	-4.4 2022Q4	-1.3 2022	-0.9 2022	10.3 2022Q4	9.4 2022	4.8 2022Q4	13.5 2022	
Ιρλανδία	13.1 2022Q4	12.0 2022	1.6 2022	9.3 2022Q4	1.7 2022	8.7 2022Q4	16.8 2022	
Ισπανία	2.7 2022Q4	5.5 2022	-4.8 2022	7.5 2022Q4	3.8 2022	2.3 2022Q4	8.1 2022	
Ιταλία	1.4 2022Q4	3.7 2022	-8.0 2022	8.0 2022Q4	5.7 2022	6.8 2022Q4	7.9 2022	
Κροατία	4.2 2022Q4	6.3 2022	0.4 2022	18.5 2022Q4	6.5 2022	19.4 2022Q4	13.2 2022	
Κύπρος	4.5 2022Q4	5.6 2022	2.1 2022	6.3 2022Q4	3.0 2022	2.7 2022Q4	13.7 2022	
Λετονία	0.5 2022Q4	2.0 2022	-4.4 2022	12.5 2022Q4	5.8 2022	11.9 2022Q4	12.4 2022	
Λιθουανία	-0.4 2022Q4	1.9 2022	-0.6 2022	33.7 2022Q4	15.7 2022	20.3 2022Q4	17.3 2022	
Λουξεμβούργο	3.0 2022Q3	5.1 2021	0.2 2022	10.3 2022Q4	9.0 2022	5.0 2022Q4	7.7 2022	
Μάλτα	4.7 2022Q4	6.9 2022	-5.8 2022	6.8 2022Q4	4.5 2022	4.7 2022Q4	9.1 2022	
Ολλανδία	3.4 2022Q4	4.5 2022	0.0 2022	14.4 2022Q4	4.8 2022	12.1 2022Q4	10.4 2022	
Πορτογαλία	3.2 2022Q4	6.7 2022	-0.4 2022	17.4 2022Q4	4.4 2022	6.5 2022Q4	10.2 2022	
Σλοβακία	1.2 2022Q4	1.7 2022	-2.0 2022	0.1 2022Q4	1.4 2022	6.3 2022Q4	9.6 2022	
Σλοβενία	1.3 2022Q4	5.4 2022	-3.0 2022	5.3 2022Q4	3.8 2022	4.7 2022Q4	6.8 2022	
Φινλανδία	0.1 2022Q4	2.0 2022	-0.9 2022	1.9 2022Q4	1.9 2022	1.8 2022Q4	5.5 2022	

**Πίνακας 29. ΕΠΙΛΕΓΜΕΝΟΙ ΟΙΚΟΝΟΜΙΚΟΙ ΔΕΙΚΤΕΣ ΧΩΡΩΝ ΕΥΡΩΖΩΝΗΣ (συνέχεια)**

Ετήσιες μεταβολές (%), εκτός άλλης αναφοράς

Χώρες	Δείκτης Βιομηχανικής Παραγωγής (όγκος) (3)(4)(5) Industrial Production Index (volume)		Όγκος Λιανικών Πωλήσεων (3)(4) Retail Trade Volume		Εναρμονισμένος Δείκτης Τιμών Καταναλωτή HICP	
	Πρόσφατος μήνας Latest month	Έτος Year	Πρόσφατος μήνας Latest month	Έτος Year	Πρόσφατος μήνας Latest month	Έτος Year
Βέλγιο	-2.2 2023M03	-0.7 2022	-8.4 2023M03	-4.0 2022	4.9 2023M03	10.3 2022
Γαλλία	0.2 2023M03	-0.1 2022	-2.5 2023M03	3.0 2022	6.7 2023M03	5.9 2022
Γερμανία	2.9 2023M03	-0.5 2022	-8.1 2023M03	-0.8 2022	7.8 2023M03	8.7 2022
Ελλάς	-0.2 2023M03	2.5 2022	2.4 2023M02	3.2 2022	4.5 2023M04	9.3 2022
Εσθονία	-12.6 2023M03	-2.3 2022	-13.5 2023M03	1.9 2022	15.6 2023M03	19.4 2022
Ιρλανδία	-26.1 2023M03	18.9 2022	0.7 2023M03	0.0 2022	7.0 2023M03	8.1 2022
Ισπανία	5.6 2023M03	3.0 2022	10.8 2023M03	0.7 2022	3.1 2023M03	8.3 2022
Ιταλία	-3.2 2023M03	0.4 2022	-2.6 2023M03	0.1 2022	8.1 2023M03	8.7 2022
Κροατία	-0.7 2023M03	1.6 2022	-7.3 2023M03	-0.4 2022	10.5 2023M03	10.7 2022
Κύπρος	2.2 2023M02	1.3 2022	5.6 2023M03	2.1 2022	6.1 2023M03	8.1 2022
Λετονία	-6.3 2023M03	0.8 2022	-8.9 2023M03	4.2 2022	17.2 2023M03	17.2 2022
Λιθουανία	-16.6 2023M03	9.3 2022	-4.7 2023M03	0.8 2022	15.2 2023M03	18.9 2022
Λουξεμβούργο	-2.1 2023M03	-1.3 2022	1.1 2023M03	2.6 2022	2.9 2023M03	8.2 2022
Μάλτα	12.5 2023M03	3.1 2022	2.0 2023M03	9.6 2022	7.1 2023M03	6.1 2022
Ολλανδία	-4.2 2023M03	2.5 2022	-5.5 2023M03	0.3 2022	4.5 2023M03	11.6 2022
Πορτογαλία	-4.5 2023M03	0.0 2022	0.3 2023M03	4.3 2022	8.0 2023M03	8.1 2022
Σλοβακία	2.6 2023M03	-3.7 2022	-6.0 2023M03	4.2 2022	14.8 2023M03	12.1 2022
Σλοβενία	-5.5 2023M03	1.2 2022	-12.8 2023M03	20.2 2022	10.4 2023M03	9.3 2022
Φινλανδία	4.4 2023M03	4.1 2022	-5.8 2023M03	-3.7 2022	6.7 2023M03	7.2 2022

Πηγή: ΕΛΣΤΑΤ, Eurostat, EKT, ΟΟΣΑ, επίσημες ιστοσελίδες χωρών.

(1) Εποχικά διορθωμένα στοιχεία.

(2) % του ΑΕΠ.

(3) Μη εποχικά διορθωμένα στοιχεία.

(4) Διορθωμένα στοιχεία με βάση τον τυπικό μήνα.

(5) Δεν περιλαμβάνεται ο τομέας παροχής νερού.

(6) Αφορά σε άτομα ηλικίας 15 - 74 ετών.

**Table 29. SELECTED ECONOMIC INDICATORS OF THE EUROZONE COUNTRIES**

Annual changes (%), unless otherwise indicated

Χώρες	Χρέος Γενικής Κυβέρνησης (2)(3) General Government gross debt		Ισοζύγιο τρεχουσών συναλλαγών (2) Current account balance		Εισαγωγές αγαθών Imports of goods		Εξαγωγές αγαθών Exports of goods	
	Πρόσφατο τρίμηνο Latest quarter	Έτος Year	Έτος Year	Πρόσφατο τρίμηνο Latest quarter	Έτος Year	Πρόσφατο τρίμηνο Latest quarter	Έτος Year	
								78.4 2022Q4
105.1 2022Q4	105.1 2022	-3.5 2022	10.7 2022Q4	32.7 2022	17.1 2022Q4	30.1 2022		
111.6 2022Q4	111.6 2022	-2.1 2022	19.1 2022Q4	28.6 2022	15.1 2022Q4	18.7 2022		
66.3 2022Q4	66.3 2022	4.2 2022	13.1 2022Q4	24.2 2022	10.4 2022Q4	13.8 2022		
171.3 2022Q4	171.3 2022	-9.7 2022	24.9 2022Q4	42.2 2022	25.2 2022Q4	36.7 2022		
18.4 2022Q4	18.4 2022	-2.2 2022	14.7 2022Q4	24.8 2022	4.1 2022Q4	16.9 2022		
44.7 2022Q4	44.7 2022	8.8 2022	16.0 2022Q4	36.3 2022	13.9 2022Q4	26.1 2022		
113.2 2022Q4	113.2 2022	0.6 2022	15.5 2022Q4	32.0 2022	19.9 2022Q4	23.7 2022		
144.4 2022Q4	144.4 2022	-1.3 2022	18.6 2022Q4	36.4 2022	16.6 2022Q4	20.0 2022		
68.4 2022Q4	68.4 2022	-3.3 2022	30.3 2022Q4	44.3 2022	20.3 2022Q4	30.3 2022		
86.5 2022Q4	86.5 2022	-9.1 2022	13.0 2022Q4	31.0 2022	14.5 2022Q4	25.2 2022		
40.8 2022Q4	40.8 2022	-6.4 2022	35.0 2022Q4	35.9 2022	17.5 2022Q4	29.7 2022		
38.4 2022Q4	38.4 2022	-5.1 2022	28.3 2022Q4	39.0 2022	18.6 2022Q4	28.1 2022		
24.6 2022Q4	24.6 2022	5.0 2022	3.0 2022Q4	13.7 2022	10.2 2022Q4	15.5 2022		
53.4 2022Q4	53.4 2022	-5.8 2022	24.7 2022Q4	32.1 2022	29.8 2022Q4	18.0 2022		
51.0 2022Q4	51.0 2022	4.4 2022	21.1 2022Q4	33.3 2022	24.0 2022Q4	29.4 2022		
113.9 2022Q4	113.9 2022	-1.3 2022	17.4 2022Q4	31.3 2022	16.2 2022Q4	23.1 2022		
58.8 2022Q4	57.8 2022	-8.3 2022	15.1 2022Q4	21.6 2022	11.4 2022Q4	16.6 2022		
69.9 2022Q4	69.9 2022	-0.4 2022	14.9 2022Q4	36.0 2022	22.8 2022Q4	36.8 2022		
73.0 2022Q4	73.0 2022	-3.9 2022	7.1 2022Q4	26.8 2022	6.9 2022Q4	17.6 2022		

**Table 29. SELECTED ECONOMIC INDICATORS OF THE EUROZONE COUNTRIES (continued)**

Annual changes (%), unless otherwise indicated

Χώρες	Ποσοστό (%) ανεργίας (1)(6) Unemployment rate (%)		Καταθέσεις Deposit liabilities		Δάνεια στον ιδιωτικό τομέα Loans to private sector	
	Πρόσφατο τρίμηνο Latest quarter	Έτος Year	Πρόσφατο τρίμηνο Latest quarter	Έτος Year	Πρόσφατο τρίμηνο Latest quarter	Έτος Year
5.6 2022Q4	5.6 2022	1.3 2023Q1	1.9 2022	5.4 2023Q1	7.4 2022	
7.3 2022Q4	7.3 2022	1.2 2023Q1	4.0 2022	3.9 2023Q1	6.6 2022	
3.0 2022Q4	3.1 2022	2.9 2023Q1	4.5 2022	5.8 2023Q1	7.2 2022	
11.9 2022Q4	12.5 2022	2.9 2023Q1	3.0 2022	4.7 2023Q1	6.1 2022	
5.4 2022Q4	5.6 2022	4.0 2023Q1	0.9 2022	10.6 2023Q1	12.9 2022	
4.2 2022Q4	4.5 2022	3.5 2023Q1	7.1 2022	-1.3 2023Q1	3.9 2022	
12.9 2022Q4	12.9 2022	-0.9 2023Q1	1.6 2022	-0.1 2023Q1	0.6 2022	
7.9 2022Q4	8.1 2022	-2.0 2023Q1	-0.7 2022	-0.1 2023Q1	1.5 2022	
6.8 2022Q4	7.0 2022	8.9 2023Q1	14.4 2022	9.7 2023Q1	11.1 2022	
7.0 2022Q4	6.8 2022	3.8 2023Q1	2.0 2022	-1.8 2023Q1	-1.3 2022	
6.7 2022Q4	6.9 2022	7.7 2023Q1	7.4 2022	6.1 2023Q1	7.2 2022	
6.4 2022Q4	6.0 2022	14.5 2023Q1	25.2 2022	42.7 2023Q1	44.8 2022	
4.6 2022Q4	4.6 2022	-5.7 2023Q1	0.7 2022	0.9 2023Q1	7.8 2022	
2.9 2022Q4	2.9 2022	2.2 2023Q1	3.3 2022	7.5 2023Q1	8.1 2022	
3.5 2022Q4	3.5 2022	1.9 2023Q1	3.4 2022	2.8 2023Q1	2.7 2022	
6.6 2022Q4	6.0 2022	0.5 2023Q1	4.3 2022	1.1 2023Q1	2.7 2022	
6.1 2022Q4	6.1 2022	5.7 2023Q1	4.1 2022	8.6 2023Q1	9.7 2022	
3.5 2022Q4	9.3 2022	6.0 2023Q1	7.1 2022	4.1 2023Q1	10.8 2022	
6.2 2022Q4	6.8 2022	-2.4 2023Q1	1.3 2022	3.3 2023Q1	4.3 2022	

Source: ELSTAT, Eurostat, ECB, OECD, national official websites.

(1) Seasonally adjusted data.

(2) % of GDP.

(3) Non-seasonally adjusted data.

(4) Data adjusted on the basis of a typical month.

(5) Excluding the water supply sector.

(6) It refers to persons aged 15 - 74 years.

**Πίνακας 30. ΕΠΙΛΕΓΜΕΝΟΙ ΟΙΚΟΝΟΜΙΚΟΙ ΔΕΙΚΤΕΣ ΤΩΝ ΚΥΡΙΟΤΕΡΩΝ ΧΩΡΩΝ - ΕΙΣΑΓΩΓΕΩΝ ΕΛΛΗΝΙΚΩΝ ΠΡΟΪΟΝΤΩΝ**

Ετήσιες μεταβολές (%), εκτός άλλης αναφοράς

Χώρες <sup>(1)</sup>	ΑΕΠ σε σταθερές τιμές (2) Real GDP growth rate		Ισοζύγιο Γενικής Κυβέρνησης (3) General Government overall balance	Συνολικές δαπάνες Γενικής Κυβέρνησης (4) General Government total expenditures		Συνολικά έσοδα Γενικής Κυβέρνησης (4) General Government total revenue	
	Πρόσφατο τρίμηνο Latest quarter	Έτος Year	Έτος Year	Πρόσφατο τρίμηνο Latest quarter	Έτος Year	Πρόσφατο τρίμηνο Latest quarter	Έτος Year
	Γερμανία	0.9 2022Q4	1.8 2022	-2.6 2022	7.0 2022Q4	4.1 2022	3.9 2022Q4
Ιταλία	1.4 2022Q4	3.7 2022	-8.0 2022	8.0 2022Q4	5.7 2022	6.8 2022Q4	7.9 2022
Κύπρος	4.5 2022Q4	5.6 2022	2.1 2022	6.3 2022Q4	3.0 2022	2.7 2022Q4	13.7 2022
Βουλγαρία	2.3 2022Q4	3.4 2022	-2.8 2022	16.4 2022Q4	18.2 2022	47.8 2022Q4	21.6 2022
Ηνωμένο Βασίλειο	0.4 2022Q4	4.0 2022	-8.1 2021		-1.0 2021		10.8 2021
ΗΠΑ	0.9 2022Q4	5.9 2021	-12.1 2021		5.8 2021		12.9 2021
Γαλλία	0.5 2022Q4	2.6 2022	-4.7 2022	6.8 2022Q4	4.0 2022	2.6 2022Q4	7.3 2022
Ρουμανία	4.9 2022Q4	4.8 2022	-6.2 2022	17.2 2022Q4	18.2 2022	15.2 2022Q4	21.5 2022

**Πίνακας 30. ΕΠΙΛΕΓΜΕΝΟΙ ΟΙΚΟΝΟΜΙΚΟΙ ΔΕΙΚΤΕΣ ΤΩΝ ΚΥΡΙΟΤΕΡΩΝ ΧΩΡΩΝ - ΕΙΣΑΓΩΓΕΩΝ**

**ΕΛΛΗΝΙΚΩΝ ΠΡΟΪΟΝΤΩΝ (συνέχεια)**

Ετήσιες μεταβολές (%), εκτός άλλης αναφοράς

Χώρες <sup>(1)</sup>	Δείκτης Βιομηχανικής Παραγωγής (όγκος) (4)(5)(6) Industrial Production Index (volume)		Όγκος Λιανικών Πωλήσεων (4)(5) Retail Trade Volume		Εναρμονισμένος Δείκτης Τιμών Καταναλωτή HICP	
	Πρόσφατος μήνας Latest month	Έτος Year	Πρόσφατος μήνας Latest month	Έτος Year	Πρόσφατος μήνας Latest month	Έτος Year
	Γερμανία	2.9 2023M03	-0.5 2022	-8.1 2023M03	-0.8 2022	7.8 2023M03
Ιταλία	-3.2 2023M03	0.4 2022	-2.6 2023M03	0.1 2022	8.1 2023M03	8.7 2022
Κύπρος	2.2 2023M02	1.3 2022	5.6 2023M03	2.1 2022	6.1 2023M03	8.1 2022
Βουλγαρία	-9.0 2023M03	12.8 2022	1.1 2023M03	4.1 2022	12.1 2023M03	13.0 2022
Ηνωμένο Βασίλειο	<sup>(2)</sup> -3.1 2023M02	-2.8 2022	<sup>(2)</sup> -3.2 2023M03	-3.6 2022	10.1 2023M03	9.1 2022
ΗΠΑ	<sup>(2)</sup> 0.3 2023M02	3.4 2022	<sup>(2)</sup> -1.4 2023M02	0.1 2022	3.9 2023M03	8.7 2022
Γαλλία	0.2 2023M03	-0.1 2022	-2.5 2023M03	3.0 2022	6.7 2023M03	5.9 2022
Ρουμανία	-2.4 2023M03	-1.7 2022	7.2 2023M03	4.6 2022	12.2 2023M03	12.0 2022

Πηγή: ΕΛΣΤΑΤ, Eurostat, EKT, ΟΟΣΑ, ΔΝΤ, παγκόσμια Τράπεζα, επίσημες ιστοσελίδες χωρών.

- (1) Οι χώρες εμφανίζονται σε φθίνουσα σειρά, με βάση τις εξαγωγές της Ελλάδας το έτος 2010.
- (2) Εποχικά διορθωμένα στοιχεία.
- (3) % του ΑΕΠ.
- (4) Μη εποχικά διορθωμένα στοιχεία.
- (5) Διορθωμένα στοιχεία με βάση τον τυπικό μήνα.
- (6) Δεν περιλαμβάνεται ο τομέας παροχής νερού.
- (7) Αφορά σε άτομα ηλικίας 15 - 74 ετών.
- (8) Αφορά σε άτομα ηλικίας 16 ετών και άνω.
- (9) Καταθέσεις κατοίκων, πλην NXI και Κεντρικής Κυβέρνησης.
- (10) Δάνεια κατοίκων, πλην NXI και Κεντρικής Κυβέρνησης.
- (11) Καταθέσεις σε M2 (εκτίμηση αντίστοιχου νομισματικού μεγέθους της ζώνης του ευρώ για το Ηνωμένο Βασίλειο).
- (12) Δάνεια του ιδιωτικού τομέα από NXI.
- (13) Καταθέσεις (πλην ενδοτραπεζικών) σε εμπορικές τράπεζες στις ΗΠΑ.
- (14) Δάνεια και εκμισθώσεις ως τραπεζική χρηματοδότηση (πλην ενδοτραπεζικής) των εμπορικών τραπεζών στις ΗΠΑ.
- (15) Καταθέσεις σε M2.
- (16) Δάνεια του ιδιωτικού τομέα από άλλα NXI.

**Table 30. SELECTED ECONOMIC INDICATORS OF THE MAIN IMPORTERS OF GREEK PRODUCTS**

Annual changes (%), unless otherwise indicated

Χώρες <sup>(1)</sup>	Χρέος Γενικής Κυβέρνησης (3)(4) General Government gross debt		Ισοζύγιο τρεχουσών συναλλαγών (3) Current account balance	Εισαγωγές αγαθών Imports of goods		Εξαγωγές αγαθών Exports of goods	
	Πρόσφατο τρίμηνο Latest quarter	Έτος Year	Έτος Year	Πρόσφατο τρίμηνο Latest quarter	Έτος Year	Πρόσφατο τρίμηνο Latest quarter	Έτος Year
	Γερμανία	66.3 2022Q4	66.3 2022	4.2 2022	13.1 2022Q4	24.2 2022	10.4 2022Q4
Ιταλία	144.4 2022Q4	144.4 2022	-1.3 2022	18.6 2022Q4	36.4 2022	16.6 2022Q4	20.0 2022
Κύπρος	86.5 2022Q4	86.5 2022	-9.1 2022	13.0 2022Q4	31.0 2022	14.5 2022Q4	25.2 2022
Βουλγαρία	22.9 2022Q4	22.9 2022	-0.7 2022	28.4 2022Q4	41.2 2022	29.1 2022Q4	37.3 2022
Ηνωμένο Βασίλειο		102.6 2022	-3.8 2022	20.3 2022Q4	31.6 2022	19.5 2022Q4	24.3 2022
ΗΠΑ		121.7 2022	-3.7 2022	3.6 2022Q4	14.7 2022	8.2 2022Q4	17.7 2022
Γαλλία	111.6 2022Q4	111.6 2022	-2.1 2022	19.1 2022Q4	28.6 2022	15.1 2022Q4	18.7 2022
Ρουμανία	47.3 2022Q4	47.3 2022	-9.3 2022	18.9 2022Q4	28.2 2022	15.8 2022Q4	24.4 2022

**Table 30. SELECTED ECONOMIC INDICATORS OF THE MAIN IMPORTERS**

**OF GREEK PRODUCTS (continued)**

Annual changes (%), unless otherwise indicated

Χώρες <sup>(1)</sup>	Ποσοστό (%) ανεργίας (2)(7) Unemployment rate (%)		Καταθέσεις Deposit liabilities		Δάνεια στον ιδιωτικό τομέα Loans to private sector	
	Πρόσφατο τρίμηνο Latest quarter	Έτος Year	Πρόσφατο τρίμηνο Latest quarter	Έτος Year	Πρόσφατο τρίμηνο Latest quarter	Έτος Year
	Γερμανία	3.0 2022Q4	3.1 2022	2.9 2023Q1	4.5 2022	5.8 2023Q1
Ιταλία	7.9 2022Q4	8.1 2022	-2.0 2023Q1	-0.7 2022	-0.1 2023Q1	1.5 2022
Κύπρος	7.0 2022Q4	6.8 2022	3.8 2023Q1	2.0 2022	-1.8 2023Q1	-1.3 2022
Βουλγαρία	3.9 2022Q4	4.3 2022	<sup>(9)</sup> 14.2 2022Q4	<sup>(9)</sup> 14.2 2022	<sup>(10)</sup> 12.2 2022Q4	<sup>(10)</sup> 12.2 2022
Ηνωμένο Βασίλειο	<sup>(8)</sup> 3.7 2022Q4	<sup>(8)</sup> 3.7 2022	<sup>(11)</sup> 1.2 2023Q1	<sup>(11)</sup> 3.1 2022	<sup>(12)</sup> 1.4 2023Q1	<sup>(12)</sup> 3.2 2022
ΗΠΑ	<sup>(8)</sup> 3.8 2023Q1	<sup>(8)</sup> 3.6 2022	<sup>(13)</sup> -4.0 2023Q1	<sup>(13)</sup> -0.8 2022	<sup>(14)</sup> 10.2 2023Q1	<sup>(14)</sup> 11.7 2022
Γαλλία	7.3 2022Q4	7.3 2022	1.2 2023Q1	4.0 2022	3.9 2023Q1	6.6 2022
Ρουμανία	5.8 2022Q4	5.6 2022	<sup>(15)</sup> -9.1 2023Q1	<sup>(15)</sup> 7.2 2022	<sup>(16)</sup> 10.2 2023Q1	<sup>(16)</sup> 12.1 2022

Source: ELSTAT, Eurostat, ECB, OECD, IMF, world Bank, national official websites.

- (1) The countries are ranked in descending order, according to the exports of Greece for the year 2010.
- (2) Seasonally adjusted data.
- (3) % of GDP.
- (4) Non-seasonally adjusted data.
- (5) Data adjusted on the basis of a typical month.
- (6) Excluding the water supply sector.
- (7) It refers to persons aged 15 - 74 years.
- (8) It refers to persons aged 16 years and over.
- (9) Deposits of residents, excluding MFIs and Central Government.
- (10) Loans to residents, excluding MFIs and Central Government.
- (11) Deposits in M2 (EMU aggregate).
- (12) Loans of MFIs to private sector.
- (13) Deposits (excluding interbank) in commercial banks in the USA.
- (14) Loans and leases in bank credit (excluding interbank) by commercial banks in the USA.
- (15) Deposits in M2.
- (16) Loans by other MFIs to private sector.



[www.statistics.gr](http://www.statistics.gr)