



ΕΛΛΗΝΙΚΗ ΔΗΜΟΚΡΑΤΙΑ
HELLENIC REPUBLIC

ΕΛΛΗΝΙΚΗ ΣΤΑΤΙΣΤΙΚΗ ΑΡΧΗ
HELLENIC STATISTICAL AUTHORITY

Η ΕΛΛΗΝΙΚΗ ΟΙΚΟΝΟΜΙΑ THE GREEK ECONOMY

17 Νοεμβρίου / 17 November 2023



ΠΡΟΛΟΓΟΣ

Το δημοσίευμα **Η Ελληνική Οικονομία** στοχεύει να παρουσιάσει τα πιο πρόσφατα και σημαντικά οικονομικά στοιχεία για την Ελλάδα με τρόπο σαφή και εμπειριστατωμένο. Το δημοσίευμα, γραμμένο στην ελληνική και αγγλική γλώσσα, απευθύνεται σε χρήστες που αναζητούν επικαιροποιημένα στοιχεία, όσον αφορά στις τελευταίες οικονομικές εξελίξεις, καθώς και πιο μακροπρόθεσμες οικονομικές τάσεις. Παρέχει πληροφορίες για τους κύριους οικονομικούς δείκτες, καθώς και στατιστικές χρονοσειρές που καταρτίζονται, κυρίως, από την Ελληνική Στατιστική Αρχή (ΕΛΣΤΑΤ).

Για περισσότερες πληροφορίες σχετικά με το δημοσίευμα **Η Ελληνική Οικονομία**, μπορείτε να απευθύνεστε στη Διεύθυνση Στατιστικής Πληροφόρησης και Εκδόσεων της ΕΛΣΤΑΤ (τηλ.: 213 1352021, 213 1352317, email: data.dissem@statistics.gr).

Υποδείξεις και προτάσεις για το περιεχόμενο του δημοσιεύματος είναι ευπρόσδεκτες.



Αθανάσιος Κων. Θανόπουλος
Πρόεδρος της ΕΛΣΤΑΤ

FOREWORD

The Greek Economy publication aims to provide the latest key economic information on Greece in a clear and comprehensive manner. Written in both the Greek and English languages, it is designed for users of statistics who seek updated information on recent economic developments, as well as long-term economic trends. It provides information on major economic indicators and time series compiled mostly by the Hellenic Statistical Authority (ELSTAT).

For further information on the data and statistics provided in **The Greek Economy**, please contact the Statistical Information and Publications Division of ELSTAT (tel: +30 213 1352317, e-mail: data.dissem@statistics.gr).

We welcome any suggestions on the content of the publication.

A handwritten signature in black ink, appearing to read 'Athanasios C. Thanopoulos', with a stylized flourish extending to the right.

Athanasios C. Thanopoulos
President of ELSTAT

ΝΕΑ ΚΑΙ ΑΝΑΘΕΩΡΗΜΕΝΑ ΣΤΟΙΧΕΙΑ ΣΕ ΑΥΤΗΝ ΤΗΝ ΕΚΔΟΣΗ – NEW AND REVISED DATA IN THIS ISSUE

- Βιομηχανία (όγκος) (νέα και αναθεωρημένα)
- Κίνηση Μουσείων και Αρχαιολογικών Χώρων (νέα)
- Εθνικός Δείκτης Τιμών Καταναλωτή (νέα)
- Εναρμονισμένος Δείκτης Τιμών Καταναλωτή (νέα)
- Εναρμονισμένος Δείκτης Τιμών Καταναλωτή με Σταθερούς Φόρους (νέα)
- Πυρήνας Πληθωρισμού (νέα)
- Εμπορικό ισοζύγιο (αναθεωρημένα)
- Αφίξεις - εισαγωγές, Αποστολές - εξαγωγές (νέα και αναθεωρημένα)
- Πίνακες διεθνών συγκρίσεων (νέα και αναθεωρημένα)
- Industry (volume) (new and revised)
- Museums and Archaeological Sites (new)
- Consumer Price Index (new)
- Harmonised Index of Consumer Prices (new)
- Harmonised Index of Consumer Prices at Constant Tax Rates (new)
- Core Inflation (new)
- Trade balance (revised)
- Arrivals - imports, Dispatches - exports (new and revised)
- Tables of international comparisons (new and revised)

ΠΕΡΙΕΧΟΜΕΝΑ — CONTENTS

	Σελίδα Page	
Πίνακας 1. Επιλεγμένοι οικονομικοί δείκτες, 2011 - 2022	6	Table 1. Selected economic indicators, 2011 - 2022
Πίνακας 2. Ακαθάριστο Εγχώριο Προϊόν σε τρέχουσες τιμές, 2011 - 2022	8	Table 2. Gross Domestic Product at current prices, 2011 - 2022
Πίνακας 3. Ακαθάριστο Εγχώριο Προϊόν σε σταθερές τιμές 2015, 2011 - 2022	8	Table 3. Gross Domestic Product at constant prices of 2015, 2011 - 2022
Πίνακας 4. Ακαθάριστο Εγχώριο Προϊόν, ετήσιες μεταβολές όγκου, 2011 - 2022	10	Table 4. Gross Domestic Product, annual volume changes, 2011 - 2022
Πίνακας 5. Ακαθάριστο Εγχώριο Προϊόν σε τρέχουσες τιμές, τριμηνιαία στοιχεία, 2020 - 2023	12	Table 5. Gross Domestic Product at current prices, quarterly data, 2020 - 2023
Πίνακας 6. Ακαθάριστο Εγχώριο Προϊόν, έτος αναφοράς 2015, τριμηνιαία στοιχεία, 2020 - 2023	12	Table 6. Gross Domestic Product, reference year 2015, quarterly data, 2020 - 2023
Πίνακας 7. Ακαθάριστο Εγχώριο Προϊόν, ετήσιες μεταβολές όγκου, τριμηνιαία στοιχεία, 2020 - 2023	14	Table 7. Gross Domestic Product, annual volume changes, quarterly data, 2020 - 2023
Πίνακας 7α. Ακαθάριστο Εγχώριο Προϊόν, έτος αναφοράς 2015, τριμηνιαία, εποχικά διορθωμένα στοιχεία, 2020 - 2023	14	Table 7a. Gross Domestic Product, reference year 2015, quarterly, seasonally adjusted data, 2020 - 2023
Πίνακας 8. Αποταμίευση - Επενδύσεις, 2017 - 2022	16	Table 8. Savings - Investment, 2017 - 2022
Πίνακας 9. Εθνικοί Λογαριασμοί: Μισθοί, παραγωγικότητα και κόστος εργασίας, 2017 - 2022	17	Table 9. National Accounts: Wages, productivity and labour cost, 2017 - 2022
Πίνακας 10. Εθνικοί Λογαριασμοί: Μισθοί, παραγωγικότητα και κόστος εργασίας, τριμηνιαία στοιχεία, 2021 - 2023	17	Table 10. National Accounts: Wages, productivity and labour cost, quarterly data, 2021 - 2023
Πίνακας 11. Κύρια μεγέθη Γενικής Κυβέρνησης, 2013 - 2022	18	Table 11. Main aggregates of General Government, 2013 - 2022
Πίνακας 12. Κύρια μεγέθη Γενικής Κυβέρνησης, τριμηνιαία στοιχεία, 2020 - 2023	22	Table 12. Main aggregates of General Government, quarterly data, 2020 - 2023
Πίνακας 13. Χρέος Γενικής Κυβέρνησης, 2012 - 2023	26	Table 13. General Government debt, 2012 - 2023
Πίνακας 14. Πληθυσμός ηλικίας 15 ετών και άνω, κατά κατάσταση απασχόλησης, τριμηνιαία στοιχεία, 2016 - 2023	28	Table 14. Population aged 15 years and over by employment status, quarterly data, 2016 - 2023
Πίνακας 15. Ποσοστό (%) ανεργίας για το σύνολο του πληθυσμού, για άρρενες - θήλεις και για άτομα ηλικίας 15 - 29 ετών, 2010 - 2022	30	Table 15. Unemployment rate (%) for total population, males - females and for persons aged 15 - 29 years, 2010 - 2022
Πίνακας 16. Απασχολούμενοι 15 ετών και άνω, κατά κλάδο οικονομικής δραστηριότητας, 2010 - 2023	30	Table 16. Employed persons aged 15 years and over by branch of economic activity, 2010 - 2023
Πίνακας 17. Δείκτες οικονομικής δραστηριότητας, 2020 - 2023	32	Table 17. Indices of economic activity, 2020 - 2023
Πίνακας 18. Εθνικός ΔΤΚ, Εν. ΔΤΚ, Εν. ΔΤΚ-ΣΦ, ΠΠ και ΔΤΠΒ, 2019 - 2023	38	Table 18. CPI, HICP, HICP-CT, CI and PPI, 2019 - 2023
Πίνακας 19. Εμπορικό ισοζύγιο, 2011 - 2022	40	Table 19. External trade balance, 2011 - 2022
Πίνακας 20. Εμπορικό ισοζύγιο, τριμηνιαία στοιχεία, 2020 - 2023	42	Table 20. External trade balance, quarterly data, 2020 - 2023
Πίνακας 21. Αφίξεις - Εισαγωγές, Αποστολές - Εξαγωγές, ενδοκοινοτικό εμπόριο - εμπόριο με τρίτες χώρες, με πετρελαιοειδή, 2011 - 2022	44	Table 21. Arrivals - Imports, Dispatches - Exports, intra eu trade - extra eu trade, including oil products, 2011 - 2022
Πίνακας 22. Αφίξεις - Εισαγωγές, Αποστολές - Εξαγωγές, ενδοκοινοτικό εμπόριο - εμπόριο με τρίτες χώρες, χωρίς πετρελαιοειδή, 2011 - 2022	46	Table 22. Arrivals - Imports, Dispatches - Exports, intra eu trade - extra eu trade, excluding oil products, 2011 - 2022
Πίνακας 23. Αφίξεις - Εισαγωγές, Αποστολές - Εξαγωγές, ενδοκοινοτικό εμπόριο - εμπόριο με τρίτες χώρες, με πετρελαιοειδή, τριμηνιαία στοιχεία, 2020 - 2023	48	Table 23. Arrivals - Imports, Dispatches - Exports, intra eu trade - extra eu trade, including oil products, quarterly data, 2020 - 2023
Πίνακας 24. Αφίξεις - Εισαγωγές, Αποστολές - Εξαγωγές, ενδοκοινοτικό εμπόριο - εμπόριο με τρίτες χώρες, χωρίς πετρελαιοειδή, τριμηνιαία στοιχεία, 2020 - 2023	50	Table 24. Arrivals - Imports, Dispatches - Exports, intra eu trade - extra eu trade, excluding oil products, quarterly data, 2020 - 2023
Πίνακας 25. Αφίξεις - Εισαγωγές, Αποστολές - Εξαγωγές, κατά χώρα εταίρο, με πετρελαιοειδή, 2010, 2015, 2022	52	Table 25. Arrivals - Imports, Dispatches - Exports, by partner country, including oil products, 2010, 2015, 2022
Πίνακας 26. Αφίξεις - Εισαγωγές, κατά κύριες κατηγορίες προϊόντων της ΤΤΔΕ, 2011 - 2022	54	Table 26. Arrivals - Imports, by main product categories according to SITC, 2011 - 2022
Πίνακας 27. Αποστολές - Εξαγωγές, κατά κύριες κατηγορίες προϊόντων της ΤΤΔΕ, 2011 - 2022	56	Table 27. Dispatches - Exports, by main product categories according to SITC, 2011 - 2022
Πίνακας 28. Συγκεντρωτική Λογιστική Κατάσταση των Νομισματικών Χρηματοπιστωτικών Ιδρυμάτων (NXI), 2017 - 2023	58	Table 28. Aggregated Balance Sheet of Monetary Financial Institutions (MFIs), 2017 - 2023
Πίνακας 29. Επιλεγμένοι οικονομικοί δείκτες χωρών Ευρωζώνης	60	Table 29. Selected economic indicators of the Eurozone countries
Πίνακας 30. Επιλεγμένοι οικονομικοί δείκτες των κυριότερων χωρών - εισαγωγών ελληνικών προϊόντων	62	Table 30. Selected economic indicators of the main importers of Greek products

Πίνακας 1. ΕΛΛΑΣ: ΕΠΙΛΕΓΜΕΝΟΙ ΟΙΚΟΝΟΜΙΚΟΙ ΔΕΙΚΤΕΣ, 2011 - 2022

	2011	2012	2013	2014	2015	2016
<i>(% μεταβολή, εκτός άλλης αναφοράς)</i>						
<i>Εγχώρια οικονομία</i>						
ΑΕΠ σε τιμές έτους αναφοράς 2015 ⁽¹¹⁾	-10.1	-7.1	-2.5	0.5	-0.2	-0.5
Συνολική εγχώρια ζήτηση (συμβολή)	-12.9	-9.1	-4.1	0.2	0.8	0.4
Ιδιωτική κατανάλωση	-8.7	-7.6	-3.4	-0.1	-0.3	-0.6
Δημόσια κατανάλωση	-7.0	-4.9	-6.4	-1.2	2.7	-0.1
Ακαθάριστος σχηματισμός πάγιου κεφαλαίου	-25.4	-21.7	-6.6	-3.2	0.2	2.3
Εξαγωγές αγαθών και υπηρεσιών	0.6	2.0	1.8	8.2	5.0	-0.4
Εισαγωγές αγαθών και υπηρεσιών	-9.6	-5.5	-3.5	6.7	7.9	2.2
Αποπληθωριστής ΑΕΠ ⁽¹¹⁾	1.0	-0.3	-2.0	-1.9	-0.3	-0.6
ΑΕΠ σε τρέχουσες τιμές (δισεκατομμύρια €) ⁽¹¹⁾	203.3	188.4	179.9	177.2	176.4	174.5
ΑΕΠ σε τρέχουσες τιμές ⁽¹¹⁾	-9.3	-7.3	-4.5	-1.5	-0.5	-1.1
Εθνικός ΔΤΚ ⁽¹⁾ (μέσος δείκτης 12μήνου)	3.3	1.5	-0.9	-1.3	-1.7	-0.8
Εν. ΔΤΚ ⁽²⁾ (μέσος δείκτης 12μήνου)	3.1	1.0	-0.9	-1.4	-1.1	0.0
Πυρήνας Πληθωρισμού ⁽³⁾ (μέσος δείκτης 12μήνου)	1.0	-0.3	-2.8	-1.4	-1.3	-0.4
Ανεργία (μέσο ετήσιο ποσοστό)	17.9	24.4	27.5	26.5	24.9	23.5
<i>(% του ΑΕΠ)</i>						
<i>Δημόσια οικονομικά (Γενική Κυβέρνηση)</i>						
Σύνολο εσόδων	44.6	48.0	49.8	47.4	48.6	50.5
Σύνολο δαπανών	55.1	57.2	63.2	51.2	54.5	50.3
Πρωτογενείς δαπάνες	47.4	51.8	59.1	47.2	50.9	47.1
Ισοζύγιο Γενικής Κυβέρνησης	-10.5	-9.2	-13.5	-3.7	-5.9	0.2
Πρωτογενές ισοζύγιο	-2.8	-3.8	-9.3	0.3	-2.3	3.4
Ισοζύγιο Γενικής Κυβέρνησης (χωρίς την επίπτωση της υποστήριξης των χρηματοπιστωτικών ιδρυμάτων)	-10.8	-6.3	-2.6	-3.7	-3.1	0.1
Χρέος Γενικής Κυβέρνησης κατά Μάαστριχτ ⁽⁴⁾	175.2	162.0	178.2	180.3	176.7	180.5
<i>Ισοζύγιο πληρωμών⁽⁵⁾⁽⁶⁾⁽⁷⁾</i>						
Ισοζύγιο τρεχουσών συναλλαγών						
Ισοζύγιο αγαθών και υπηρεσιών	-8.8	-3.5	-1.4	-0.7	-0.8	-1.7
Εξαγωγές αγαθών και υπηρεσιών	-4.8	-3.5	-2.2	-1.3	-0.6	-1.0
Εισαγωγές αγαθών και υπηρεσιών	25.4	28.7	30.1	32.3	32.0	31.2
Ισοζύγιο δευτερογενών εισοδημάτων	30.2	32.1	32.3	33.6	32.6	32.1
Ισοζύγιο πρωτογενών εισοδημάτων	-0.7	-0.5	1.0	-0.2	-0.3	-0.3
Καθαρή διεθνής επενδυτική θέση	-3.2	0.4	-0.3	0.8	0.1	-0.5
	-90.4	-117.6	-131.0	-133.0	-136.1	-139.1
<i>(% μεταβολή, εκτός άλλης αναφοράς)</i>						
<i>Επιτόκια και χρηματοδότηση⁽⁵⁾</i>						
Επιτόκιο δανεισμού ⁽⁸⁾						
Χρηματοδότηση του ιδιωτικού τομέα ⁽⁹⁾	7.6	7.2	6.9	6.1	5.8	5.4
	-3.1	-4.0	-3.9	-3.1	-2.0	-1.5
<i>Συναλλαγματικές ισοτιμίες⁽⁵⁾</i>						
Ονομαστική σταθμισμένη συναλλαγματική ισοτιμία						
Πραγματική σταθμισμένη συναλλαγματική ισοτιμία (με βάση τον ΔΤΚ)	0.5	-2.0	2.0	0.7	-2.7	1.3
	0.4	-3.5	-0.8	-1.8	-4.6	0.5

Πηγή: ΕΛΣΤΑΤ, εκτός άλλης αναφοράς.

- (1) ΔΤΚ: Δείκτης Τιμών Καταναλωτή (εθνικός). Έτος αναφοράς: 2020 = 100.0.
- (2) Εν. ΔΤΚ: Εναρμονισμένος Δείκτης Τιμών Καταναλωτή. Έτος αναφοράς: 2015 = 100.0.
- (3) Πυρήνας Πληθωρισμού: ΔΤΚ, χωρίς διατροφή, ποτά, καπνό και ενέργεια. Έτος αναφοράς: 2020 = 100.0.
- (4) Το χρέος όπως ορίζεται από τη Συνθήκη του Μάαστριχτ.
- (5) Πηγή: Τράπεζα της Ελλάδος.
- (6) Βασίζεται στη νέα μεθοδολογία κατάρτισης του Ισοζυγίου Πληρωμών (BPM6).
- (7) Από τον Ιανουάριο 2009, η κατάρτιση του ισοζυγίου αγαθών βασίζεται στα στοιχεία εξωτερικού εμπορίου της ΕΛΣΤΑΤ στη θέση των στοιχείων διακανονισμού τραπεζικών συναλλαγών, που χρησιμοποιούνταν μέχρι πρότινος.
- (8) Δάνεια σε επιχειρήσεις, μέχρι 1 έτος. Ποσοστό στο τέλος Δεκεμβρίου, μη περιλαμβανομένων των επιβαρύνσεων.
- (9) Εξέλιξη της εγχώριας χρηματοδότησης των νοικοκυριών και επιχειρήσεων.
- (10) Περιλαμβάνει μείωση του χρέους στο πλαίσιο του προγράμματος ανταλλαγής ομολόγων (PSI).
- (11) Τα δεδομένα του ΑΕΠ και των συνιστωσών του, για την περίοδο 2010 - 2022, έχουν αναθεωρηθεί με έτος βάσης το 2015. Οι εργασίες αναθεώρησης των δεδομένων με έτος βάσης το 2015, για την περίοδο 1995 - 2009, συνεχίζονται και ως εκ τούτου υπάρχει διακοπή της χρονοσειράς στο έτος 2010 στις τρέχουσες τιμές και στο έτος 2011 στις σταθερές τιμές προηγούμενου έτους.

Table 1. GREECE: SELECTED ECONOMIC INDICATORS, 2011 - 2022

	2017	2018	2019	2020	2021	2022
<i>(% change, unless otherwise indicated)</i>						
<i>Domestic economy</i>						
GDP prices of reference year 2015 ⁽¹¹⁾	1.1	1.7	1.9	-9.3	8.4	5.6
Total domestic demand (contribution)	0.8	1.4	1.2	-3.7	7.7	6.4
Private consumption	2.5	1.7	1.8	-7.4	5.8	7.4
Public consumption	-1.1	-3.5	2.4	3.0	1.8	2.1
Gross fixed capital formation	8.5	-4.3	-2.2	2.0	19.3	11.7
Exports of goods and services	8.5	9.1	4.9	-21.5	24.2	6.2
Imports of goods and services	7.4	8.1	2.9	-7.3	17.9	7.2
GDP deflator ⁽¹¹⁾	0.3	-0.2	0.2	-0.8	1.5	7.8
GDP at current prices (billion €) ⁽¹¹⁾	176.9	179.6	183.3	165.0	181.5	206.6
GDP at current prices ⁽¹¹⁾	1.4	1.5	2.1	-10.0	10.0	13.8
CPI ⁽¹⁾ (annual average)	1.1	0.6	0.3	-1.2	1.2	9.6
HICP ⁽²⁾ (annual average)	1.1	0.8	0.5	-1.3	0.6	9.3
Core Inflation ⁽³⁾ (annual average)	0.0	0.0	0.5	-0.7	-0.6	3.5
Unemployment (annual average rate)	21.5	19.3	17.3	16.3	14.7	12.4
<i>(% of GDP)</i>						
<i>Public finance (General Government)</i>						
Total revenues	49.5	49.8	49.0	50.5	50.7	50.5
Total expenditures	48.7	48.9	48.1	60.2	57.7	52.9
Primary expenditures	45.6	45.5	45.1	57.2	55.2	50.4
Overall balance	0.8	0.9	0.9	-9.7	-7.0	-2.4
Primary balance	3.9	4.3	3.9	-6.7	-4.5	0.1
Overall balance (excluding the impact of the support to the financial institutions)	0.9	1.2	1.0	-9.4	-6.5	-2.1
Gross debt (Maastricht) ⁽⁴⁾	179.5	186.4	180.6	207.0	195.0	172.6
<i>Balance of payments⁽⁵⁾⁽⁶⁾⁽⁷⁾</i>						
Current account balance						
Balance of goods and services	-1.9	-2.9	-1.5	-6.6	-6.8	-10.3
Exports of goods and services	-1.0	-1.8	-0.9	-6.8	-7.6	-9.8
Imports of goods and services	34.9	38.7	39.6	31.3	41.0	49.1
Secondary Income balance	35.9	40.5	40.5	38.1	48.6	58.9
Primary Income balance	-0.3	-0.2	0.3	0.3	0.7	-0.1
Net international investment position	-0.6	-1.0	-0.9	-0.2	0.2	-0.4
	-143.4	-148.6	-154.1	-174.3	-173.0	-144.2
<i>(% change, unless otherwise indicated)</i>						
<i>Interest rates and credit⁽⁵⁾</i>						
Lending rate ⁽⁸⁾						
Credit to private sector ⁽⁹⁾	5.1	4.8	4.5	4.1	3.8	5.1
	-0.8	-1.1	-0.6	3.5	1.4	6.3
<i>Exchange rates⁽⁵⁾</i>						
Nominal effective exchange rate						
Real effective exchange rate (CPI - based)	1.4	2.1	-0.2	1.5	0.9	1.3
	0.6	0.7	-1.5	-0.8	-1.4	0.8

Source: ELSTAT, unless otherwise indicated.

- (1) CPI: Consumer Price Index. Reference year: 2020 = 100.0.
- (2) HICP: Harmonised Index of Consumer Prices. Reference year: 2015 = 100.0.
- (3) Core Inflation: CPI, excluding food, beverages, tobacco and energy. Reference year: 2020 = 100.0.
- (4) Debt as defined in the Maastricht Treaty.
- (5) Source: Bank of Greece.
- (6) Is based on the new compilation methodology of the Balance of Payments (BPM6).
- (7) From January 2009, the compilation of imports and exports of goods is based on ELSTAT's trade statistics instead of the settlements data formerly used.
- (8) Loans to corporations, up to 1 year. Percentage at the end of December, excluding charges.
- (9) Domestic credit growth to households and enterprises.
- (10) Includes debt reduction under the private sector involvement (PSI) initiative.
- (11) GDP (and components) data, for the years 2010 - 2022, have been revised with 2015 as base year. The revision of data, for the years 1995 - 2009, with 2015 as base year, is in progress and thus there is a break in year 2010 in the time series of current prices and in year 2011 in the time series of constant previous year prices.

Πίνακας 2. ΕΛΛΑΣ: ΑΚΑΘΑΡΙΣΤΟ ΕΓΧΩΡΙΟ ΠΡΟΪΟΝ ΣΕ ΤΡΕΧΟΥΣΕΣ ΤΙΜΕΣ, 2011 - 2022⁽¹⁾⁽³⁾

Σε εκατομμύρια €

	2011	2012	2013	2014	2015	2016
Προσέγγιση παραγωγής						
Παραγωγή αγαθών και υπηρεσιών (σε βασικές τιμές)	323,282	306,792	298,905	293,510	287,711	277,799
Ενδιάμεση ανάλωση (σε αγοραίες τιμές)	145,102	140,641	139,439	137,017	131,876	125,602
Ακαθάριστη προστιθέμενη αξία (σε βασικές τιμές)	178,181	166,151	159,467	156,492	155,836	152,197
Γεωργία, θήρα και δασοκομία, αλιεία	6,311	6,482	6,085	6,352	6,816	6,134
Βιομηχανία, συμπεριλαμβανομένης ενέργειας και κατασκευών	29,230	27,889	27,090	25,025	25,572	25,358
Υπηρεσίες	142,620	131,779	126,292	125,115	123,447	120,705
Φόροι επί των προϊόντων	25,796	23,320	22,263	22,235	22,136	23,973
Επιδοτήσεις επί των προϊόντων	668	1,090	1,845	1,492	1,603	1,676
Προσέγγιση δαπάνης						
Τελική καταναλωτική δαπάνη	186,685	174,211	162,828	158,915	156,874	154,615
Νοικοκυριών και ΜΚΙΕΝ ⁽²⁾	141,761	132,276	125,549	122,428	120,454	118,647
Νοικοκυριών	139,166	129,833	122,999	119,850	117,781	115,688
ΜΚΙΕΝ ⁽²⁾	2,595	2,443	2,550	2,578	2,674	2,959
Γενικής Κυβέρνησης	44,924	41,935	37,279	36,487	36,419	35,968
Ακαθάριστος σχηματισμός κεφαλαίου	28,525	22,790	21,485	21,077	21,300	22,400
Ακαθάριστος σχηματισμός πάγιου κεφαλαίου	27,805	21,720	20,141	19,202	18,994	19,208
Μεταβολή αποθεμάτων/Αποκτήσεις μείον διαθέσιμες τιμαλφών	721	1,071	1,344	1,875	2,306	3,191
Εγχώρια ζήτηση	215,211	197,001	184,313	179,992	178,174	177,015
Εξαγωγές αγαθών και υπηρεσιών	51,823	54,145	54,338	57,576	56,662	54,595
Εισαγωγές αγαθών και υπηρεσιών	63,725	62,766	58,767	60,332	58,467	57,115
Εξωτερικό ισοζύγιο αγαθών και υπηρεσιών	-11,903	-8,621	-4,429	-2,756	-1,805	-2,520
Προσέγγιση εισοδήματος						
Αμοιβές εξαρτημένης εργασίας	74,331	67,853	62,263	62,541	61,770	62,992
Ακαθάριστο λειτουργικό πλεόνασμα / μεικτό εισόδημα	105,111	98,247	96,389	90,912	90,266	85,339
Φόροι επί της παραγωγής και των εισαγωγών	28,159	26,694	26,110	28,250	28,760	30,570
Επιδοτήσεις	4,293	4,414	4,878	4,467	4,428	4,406
Ακαθάριστο Εγχώριο Προϊόν σε αγοραίες τιμές	203,308	188,381	179,884	177,236	176,369	174,494

Πηγή: Διεύθυνση Εθνικών Λογαριασμών ΕΛΣΤΑΤ.

(1) 2021 - 2022: Προσωρινά στοιχεία.

(2) Μη Κερδοσκοπικά Ιδρύματα που Εξυπηρετούν Νοικοκυριά.

(3) Τα δεδομένα του ΑΕΠ και των συνιστωσών του, για την περίοδο 2010 - 2022, έχουν εκτιμηθεί με έτος βάσης το 2015. Οι εργασίες αναθεώρησης των δεδομένων με έτος βάσης το 2015, για την περίοδο 1995 - 2009, συνεχίζονται και ως εκ τούτου υπάρχει διακοπή της χρονοσειράς στο έτος 2010 στις τρέχουσες τιμές και στο έτος 2011 στις σταθερές τιμές προηγούμενου έτους.

Πίνακας 3. ΕΛΛΑΣ: ΑΚΑΘΑΡΙΣΤΟ ΕΓΧΩΡΙΟ ΠΡΟΪΟΝ ΣΕ ΣΤΑΘΕΡΕΣ ΤΙΜΕΣ 2015, 2011 - 2022⁽¹⁾⁽³⁾

Σε εκατομμύρια €

	2011	2012	2013	2014	2015	2016
Προσέγγιση παραγωγής						
Παραγωγή αγαθών και υπηρεσιών (σε βασικές τιμές)	301,046	284,135	283,128	283,782	287,711	285,113
Ενδιάμεση ανάλωση (σε αγοραίες τιμές)	132,277	125,210	127,302	128,180	131,876	130,570
Ακαθάριστη προστιθέμενη αξία (σε βασικές τιμές)	169,165	159,282	155,987	155,722	155,836	154,543
Γεωργία, θήρα και δασοκομία, αλιεία	6,742	7,146	6,644	6,985	6,816	6,309
Βιομηχανία, συμπεριλαμβανομένης ενέργειας και κατασκευών	31,577	29,548	27,688	25,754	25,572	26,130
Υπηρεσίες	131,082	122,892	121,748	123,011	123,447	122,104
Φόροι επί των προϊόντων	26,110	22,403	21,769	22,459	22,136	22,778
Επιδοτήσεις επί των προϊόντων	794	1,193	1,897	1,464	1,603	1,811
Προσέγγιση δαπάνης						
Τελική καταναλωτική δαπάνη	175,806	163,641	156,889	156,319	156,874	156,100
Νοικοκυριών και ΜΚΙΕΝ ⁽²⁾	135,545	125,284	121,000	120,876	120,454	119,720
Νοικοκυριών	133,012	122,935	118,528	118,339	117,781	116,722
ΜΚΙΕΝ ⁽²⁾	2,530	2,346	2,472	2,538	2,674	2,998
Γενικής Κυβέρνησης	40,299	38,338	35,902	35,456	36,419	36,380
Ακαθάριστος σχηματισμός κεφαλαίου	25,564	20,169	19,548	20,394	21,300	22,710
Ακαθάριστος σχηματισμός πάγιου κεφαλαίου	26,786	20,978	19,589	18,963	18,994	19,437
Εγχώρια ζήτηση	201,464	183,736	176,377	176,701	178,174	178,810
Εξαγωγές αγαθών και υπηρεσιών	48,026	48,969	49,844	53,955	56,662	56,427
Εισαγωγές αγαθών και υπηρεσιών	55,684	52,615	50,785	54,211	58,467	59,728
Ακαθάριστο Εγχώριο Προϊόν σε αγοραίες τιμές	194,179	180,418	175,879	176,715	176,369	175,510

Πηγή: Διεύθυνση Εθνικών Λογαριασμών ΕΛΣΤΑΤ.

(1) 2021 - 2022: Προσωρινά στοιχεία.

(2) Μη Κερδοσκοπικά Ιδρύματα που Εξυπηρετούν Νοικοκυριά.

(3) Τα δεδομένα του ΑΕΠ και των συνιστωσών του, για την περίοδο 2010 - 2022, έχουν εκτιμηθεί με έτος βάσης το 2015. Οι εργασίες αναθεώρησης των δεδομένων με έτος βάσης το 2015, για την περίοδο 1995 - 2009, συνεχίζονται και ως εκ τούτου υπάρχει διακοπή της χρονοσειράς στο έτος 2010 στις τρέχουσες τιμές και στο έτος 2011 στις σταθερές τιμές προηγούμενου έτους.

Table 2. GREECE: GROSS DOMESTIC PRODUCT AT CURRENT PRICES, 2011 - 2022⁽¹⁾⁽³⁾

In million €

	2017	2018	2019	2020	2021	2022	
	287,256	295,990	304,130	264,268	304,344	361,487	Production approach
Output of goods and services (at basic prices)	132,912	140,379	145,231	119,556	146,184	179,781	Intermediate consumption (at purchasers' prices)
Gross value added (at basic prices)	154,344	155,611	158,899	144,712	158,160	181,706	Agriculture, hunting and forestry, fishing Industry, including energy and construction
6,822	6,528	6,983	6,766	6,673	7,778		
24,287	24,471	24,485	24,203	27,367	34,759		
123,236	124,612	127,430	113,744	124,120	139,168		Services
24,210	25,476	26,620	22,516	25,267	33,598		Taxes on products
1,651	1,529	2,171	2,213	1,927	8,684		Subsidies on products
							Expenditure approach
158,307	159,832	163,597	153,928	163,476	183,018		Final consumption expenditure
122,054	124,323	126,599	115,850	123,797	141,477		Households and NPISH ⁽²⁾
119,254	121,520	123,626	113,043	120,942	138,355		Households
2,800	2,803	2,973	2,807	2,855	3,122		NPISH ⁽²⁾
36,253	35,509	36,998	38,078	39,679	41,541		General Government
21,269	23,612	22,802	23,814	32,131	43,693		Gross capital formation
20,855	20,017	19,595	19,940	24,165	28,296		Gross fixed capital formation
413	3,595	3,207	3,874	7,966	15,396		Changes in inventories/Acquisitions less disposals of valuables
179,576	183,444	186,399	177,742	195,607	226,710		Domestic demand
61,976	70,015	73,542	52,911	74,310	101,527		Exports of goods and services
64,649	73,901	76,594	65,637	88,416	121,617		Imports of goods and services
-2,673	-3,886	-3,052	-12,726	-14,107	-20,090		External balance of goods and services
							Income approach
63,853	65,900	67,701	64,826	68,110	72,097		Compensation of employees
86,481	86,158	88,155	81,038	93,139	108,410		Gross operating surplus / mixed income
30,948	31,658	32,687	28,117	31,612	40,315		Taxes on production and imports
4,379	4,158	5,195	8,966	11,361	14,201		Subsidies
176,903	179,558	183,347	165,016	181,500	206,620		Gross Domestic Product at market prices

Source: National Accounts Division ELSTAT.

(1) 2021 - 2022: Provisional data.

(2) Non-Profit Institutions Serving Households.

(3) GDP (and components) data, for the years 2010 - 2022, have been estimated with 2015 as base year.

The revision of data, for the years 1995-2009, with 2015 as base year, is in progress and thus there is a break in the time series for the year 2010 in current prices and for the year 2011 at constant prices of the previous year.

Table 3. GREECE: GROSS DOMESTIC PRODUCT AT CONSTANT PRICES OF 2015, 2011 - 2022⁽¹⁾⁽³⁾

In million €

	2017	2018	2019	2020	2021	2022	
	291,279	296,798	302,400	267,348	291,612	308,020	Production approach
Output of goods and services (at basic prices)	134,056	137,569	141,006	121,218	134,184	143,029	Intermediate consumption (at purchasers' prices)
Gross value added (at basic prices)	157,238	159,235	161,363	146,261	157,576	165,037	Agriculture, hunting and forestry, fishing Industry, including energy and construction
7,131	6,987	7,418	6,791	6,535	7,325		
25,682	26,619	26,954	26,911	30,271	29,222		
124,421	125,644	127,023	112,828	121,188	128,638		Services
22,032	22,820	24,484	22,408	24,705	27,423		Taxes on products
1,772	1,637	2,238	2,190	1,870	2,045		Subsidies on products
							Expenditure approach
158,700	159,585	162,674	154,405	161,813	171,783		Final consumption expenditure
122,708	124,854	127,091	117,631	124,431	133,699		Households and NPISH ⁽²⁾
119,901	122,063	124,136	114,805	121,593	130,871		Households
2,806	2,791	2,953	2,823	2,837	2,829		NPISH ⁽²⁾
35,989	34,747	35,595	36,660	37,322	38,123		General Government
21,590	23,269	22,287	23,737	29,090	30,678		Gross capital formation
21,081	20,166	19,724	20,122	23,997	26,796		Gross fixed capital formation
180,295	182,843	184,933	178,154	190,939	202,484		Domestic demand
61,230	66,813	70,078	54,996	68,294	72,561		Exports of goods and services
64,132	69,326	71,337	66,142	77,953	83,580		Imports of goods and services
177,426	180,387	183,777	166,656	180,621	190,659		Gross Domestic Product at market prices

Source: National Accounts Division ELSTAT.

(1) 2021 - 2022: Provisional data.

(2) Non-Profit Institutions Serving Households.

(3) GDP (and components) data, for the years 2010 - 2022, have been estimated with 2015 as base year.

The revision of data, for the years 1995-2009, with 2015 as base year, is in progress and thus there is a break in the time series for the year 2010 in current prices and for the year 2011 at constant prices of the previous year.

Πίνακας 4. ΕΛΛΑΣ: ΑΚΑΘΑΡΙΣΤΟ ΕΓΧΩΡΙΟ ΠΡΟΪΟΝ, 2011 - 2022⁽¹⁾⁽³⁾

Ετήσιες μεταβολές όγκου (%)

	2011	2012	2013	2014	2015	2016
Προσέγγιση παραγωγής						
Παραγωγή αγαθών και υπηρεσιών (σε βασικές τιμές)	-10.5	-5.6	-0.4	0.2	1.4	-0.9
Ενδιάμεση ανάλωση (σε αγοραίες τιμές)	-12.3	-5.3	1.7	0.7	2.9	-1.0
Ακαθάριστη προστιθέμενη αξία (σε βασικές τιμές)	-9.2	-5.8	-2.1	-0.2	0.1	-0.8
Γεωργία, θήρα και δασοκομία, αλιεία	2.8	6.0	-7.0	5.1	-2.4	-7.4
Βιομηχανία, συμπεριλαμβανομένης ενέργειας και κατασκευών	-13.1	-6.4	-6.3	-7.0	-0.7	2.2
Υπηρεσίες	-8.8	-6.2	-0.9	1.0	0.4	-1.1
Φόροι επί των προϊόντων	-16.6	-14.2	-2.8	3.2	-1.4	2.9
Επιδοτήσεις επί των προϊόντων	27.9	50.3	59.0	-22.8	9.5	13.0
Προσέγγιση δαπάνης						
Τελική καταναλωτική δαπάνη	-8.2	-6.9	-4.1	-0.4	0.4	-0.5
Νοικοκυριών και ΜΚΙΕΝ ⁽²⁾	-8.7	-7.6	-3.4	-0.1	-0.3	-0.6
Γενικής Κυβέρνησης	-7.0	-4.9	-6.4	-1.2	2.7	-0.1
Ακαθάριστος σχηματισμός κεφαλαίου	-31.8	-21.1	-3.1	4.3	4.4	6.6
Ακαθάριστος σχηματισμός πάγιου κεφαλαίου	-25.4	-21.7	-6.6	-3.2	0.2	2.3
Εγχώρια ζήτηση	-12.9	-9.1	-4.1	0.2	0.8	0.4
Εξαγωγές αγαθών και υπηρεσιών	0.6	2.0	1.8	8.2	5.0	-0.4
Εισαγωγές αγαθών και υπηρεσιών	-9.6	-5.5	-3.5	6.7	7.9	2.2
Ακαθάριστο Εγχώριο Προϊόν σε αγοραίες τιμές	-10.1	-7.1	-2.5	0.5	-0.2	-0.5

Πηγή: Διεύθυνση Εθνικών Λογαριασμών ΕΛΣΤΑΤ.

(1) 2021 - 2022: Προσωρινά στοιχεία.

(2) Μη Κερδοσκοπικά Ιδρύματα που Εξυπηρετούν Νοικοκυριά.

(3) Τα δεδομένα του ΑΕΠ και των συνιστωσών του, για την περίοδο 2010 - 2022, έχουν εκτιμηθεί με έτος βάσης το 2015.

Οι εργασίες αναθεώρησης των δεδομένων με έτος βάσης το 2015, για την περίοδο 1995 - 2009, συνεχίζονται και ως εκ τούτου στο έτος 2010 στις τρέχουσες τιμές και στο έτος 2011 στις σταθερές τιμές προηγούμενου έτους υπάρχει διακοπή της χρονοσειράς.

ΑΕΠ (ρυθμός ανάπτυξης) και εγχώρια ζήτηση (συμμετοχή)
GDP (growth rate) and domestic demand (contribution)

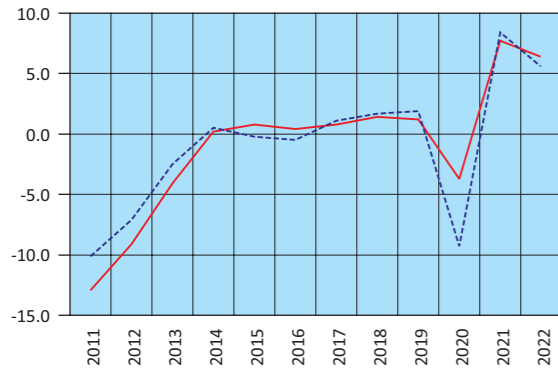

— Εγχώρια ζήτηση – Domestic demand
- - ΑΕΠ – GDP

Εγχώρια ζήτηση: Συνιστώσες (ρυθμός ανάπτυξης)
Domestic demand: Components (growth rate)

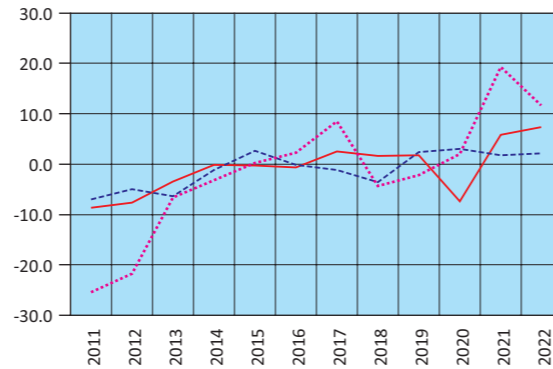

— Ιδιωτική κατανάλωση – Private consumption
- - Δημόσια κατανάλωση – GG consumption
... Επενδύσεις – GFCF

Εισαγωγές - Εξαγωγές αγαθών και υπηρεσιών
(ρυθμός ανάπτυξης)
Imports - Exports of goods and services
(growth rate)

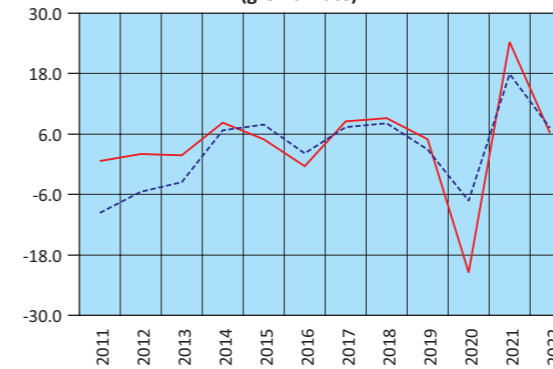

— Εξαγωγές – Exports
- - Εισαγωγές – Imports

Table 4. GREECE: GROSS DOMESTIC PRODUCT, 2011 - 2022⁽¹⁾⁽³⁾

Annual volume changes (%)

	2017	2018	2019	2020	2021	2022
Production approach						
Output of goods and services (at basic prices)	2.2	1.9	1.9	-11.6	9.1	5.6
Intermediate consumption (at purchasers' prices)	2.7	2.6	2.5	-14.0	10.7	6.6
Gross value added (at basic prices)	1.7	1.3	1.3	-9.4	7.7	4.7
Agriculture, hunting and forestry, fishing	13.0	-2.0	6.2	-8.5	-3.8	12.1
Industry, including energy and construction	-1.7	3.6	1.3	-0.2	12.5	-3.5
Services	1.9	1.0	1.1	-11.2	7.4	6.1
Taxes on products	-3.3	3.6	7.3	-8.5	10.3	11.0
Subsidies on products	-2.2	-7.6	36.7	-2.1	-14.6	9.4
Expenditure approach						
Final consumption expenditure	1.7	0.6	1.9	-5.1	4.8	6.2
Households and NPISH ⁽²⁾	2.5	1.7	1.8	-7.4	5.8	7.4
General Government	-1.1	-3.5	2.4	3.0	1.8	2.1
Gross capital formation	-4.9	7.8	-4.2	6.5	22.6	5.5
Gross fixed capital formation	8.5	-4.3	-2.2	2.0	19.3	11.7
Domestic demand	0.8	1.4	1.2	-3.7	7.7	6.4
Exports of goods and services	8.5	9.1	4.9	-21.5	24.2	6.2
Imports of goods and services	7.4	8.1	2.9	-7.3	17.9	7.2
Gross Domestic Product at market prices	1.1	1.7	1.9	-9.3	8.4	5.6

Source: National Accounts Division ELSTAT.

(1) 2021 - 2022: Provisional data.

(2) Non-Profit Institutions Serving Households.

(3) GDP (and components) data, for the years 2010 - 2022, have been estimated with 2015 as base year.

The revision of data, for the years 1995-2009, with 2015 as base year, is in progress and thus there is a break in the time series for the year 2010 in current prices and for the year 2011 at constant prices of the previous year.

Ακαθάριστη προστιθέμενη αξία (ρυθμός ανάπτυξης)
Gross value added (growth rate)

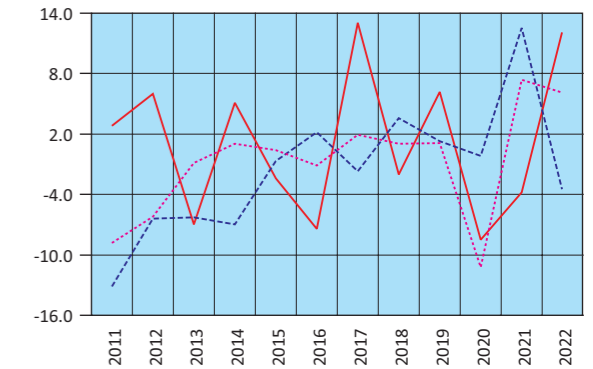

— Γεωργία – Agriculture
- - Βιομηχανία – Industry
... Υπηρεσίες – Services

Πίνακας 5. ΕΛΛΑΣ: ΑΚΑΘΑΡΙΣΤΟ ΕΓΧΩΡΙΟ ΠΡΟΪΟΝ, ΤΡΙΜΗΝΙΑΙΑ ΣΤΟΙΧΕΙΑ, 2020 - 2023⁽¹⁾⁽³⁾

Σε εκατομμύρια €. Σε τρέχουσες τιμές. Μη εποχικά διορθωμένα στοιχεία

	2020 Q1	2020 Q2	2020 Q3	2020 Q4	2021 Q1	2021 Q2	2021 Q3
Προσέγγιση παραγωγής							
Ακαθάριστη προστιθέμενη αξία (σε βασικές τιμές)	35,551	33,812	38,679	37,045	35,084	38,139	43,872
Γεωργία, θήρα και δασοκομία, αλιεία	1,741	1,747	1,751	1,771	1,735	1,751	1,764
Βιομηχανία, συμπεριλαμβανομένης ενέργειας και κατασκευών	5,970	5,789	6,558	6,446	6,242	6,685	7,273
Υπηρεσίες	27,841	26,275	30,370	28,828	27,107	29,703	34,835
Φόροι επί των προϊόντων	5,475	4,580	6,254	5,609	4,996	5,914	7,006
Επιδοτήσεις επί των προϊόντων	332	466	479	324	468	458	327
Προσέγγιση δαπάνης							
Τελική καταναλωτική δαπάνη	37,715	36,242	39,907	39,522	35,143	40,623	42,307
Νοικοκυριών και ΜΚΙΕΝ ⁽²⁾	28,968	26,917	30,788	28,906	26,290	30,875	32,588
Νοικοκυριών	28,264	26,259	30,038	28,210	25,671	30,161	31,844
ΜΚΙΕΝ ⁽²⁾	704	658	750	696	619	714	744
Γενικής Κυβέρνησης	8,747	9,325	9,119	10,616	8,853	9,748	9,719
Ακαθάριστος σχηματισμός κεφαλαίου	7,596	4,873	6,209	6,069	8,841	7,371	7,213
Ακαθάριστος σχηματισμός πάγιου κεφαλαίου	4,238	4,750	5,000	5,791	4,935	5,819	5,911
Μεταβολή αποθεμάτων	3,357	123	1,210	278	3,906	1,552	1,302
Εγχώρια ζήτηση	45,310	41,115	46,116	45,591	43,984	47,993	49,520
Εξαγωγές αγαθών και υπηρεσιών	13,459	11,260	14,907	13,285	13,528	16,390	24,460
Εισαγωγές αγαθών και υπηρεσιών	18,075	14,448	16,569	16,545	17,899	20,788	23,429
Εξωτερικό ισοζύγιο αγαθών και υπηρεσιών	-4,616	-3,188	-1,662	-3,260	-4,371	-4,398	-1,030
Προσέγγιση εισοδήματος							
Αμοιβές εξαρτημένης εργασίας	16,022	16,487	16,032	17,380	15,639	17,347	17,318
Ακαθάριστο λειτουργικό πλεόνασμα / μεικτό εισόδημα	19,665	18,742	23,406	18,612	20,754	22,299	27,035
Φόροι επί της παραγωγής και των εισαγωγών	6,031	5,411	7,233	8,842	5,673	6,859	8,276
Επιδοτήσεις	1,024	2,713	2,216	2,503	2,453	2,911	2,078
Ακαθάριστο Εγχώριο Προϊόν σε αγοραίες τιμές	40,694	37,926	44,454	42,331	39,613	43,595	50,550

Πηγή: Διεύθυνση Εθνικών Λογαριασμών ΕΛΣΤΑΤ.

(1) Προσωρινά στοιχεία.

(2) Μη Κερδοσκοπικά Ιδρύματα που Εξυπηρετούν Νοικοκυριά.

(3) Από το 2010 και εξής, τα δεδομένα του ΑΕΠ και των συνιστωσών του έχουν αναθεωρηθεί με έτος βάσης το 2015.

Πίνακας 6. ΕΛΛΑΣ: ΑΚΑΘΑΡΙΣΤΟ ΕΓΧΩΡΙΟ ΠΡΟΪΟΝ, ΤΡΙΜΗΝΙΑΙΑ ΣΤΟΙΧΕΙΑ, 2020 - 2023⁽¹⁾⁽³⁾

Σε εκατομμύρια €. Έτος αναφοράς 2015. Μη εποχικά διορθωμένα στοιχεία

	2020 Q1	2020 Q2	2020 Q3	2020 Q4	2021 Q1	2021 Q2	2021 Q3
Προσέγγιση παραγωγής							
Ακαθάριστη προστιθέμενη αξία (σε βασικές τιμές)	35,999	34,234	39,118	37,581	35,949	38,496	43,738
Γεωργία, θήρα και δασοκομία, αλιεία	1,792	1,733	1,756	1,789	1,814	1,764	1,666
Βιομηχανία, συμπεριλαμβανομένης ενέργειας και κατασκευών	6,493	6,478	7,354	7,359	7,043	7,567	8,094
Υπηρεσίες	27,776	26,113	30,092	28,547	27,209	29,291	34,059
Φόροι επί των προϊόντων	5,375	4,688	6,089	5,700	5,074	5,866	6,851
Επιδοτήσεις επί των προϊόντων	328	463	489	331	451	426	289
Προσέγγιση δαπάνης							
Τελική καταναλωτική δαπάνη	37,832	36,325	40,110	39,637	35,727	40,576	41,864
Νοικοκυριών και ΜΚΙΕΝ ⁽²⁾	29,287	27,239	31,445	29,424	26,901	31,174	32,863
Νοικοκυριών	28,582	26,579	30,685	28,723	26,274	30,461	32,122
ΜΚΙΕΝ ⁽²⁾	704	659	759	701	626	712	741
Γενικής Κυβέρνησης	8,536	9,040	8,673	10,151	8,783	9,385	9,020
Ακαθάριστος σχηματισμός κεφαλαίου	7,965	4,970	5,766	6,105	8,657	7,003	6,224
Ακαθάριστος σχηματισμός πάγιου κεφαλαίου	4,276	4,797	5,042	5,825	4,987	5,813	5,883
Εγχώρια ζήτηση	45,832	41,289	45,874	45,746	44,394	47,587	48,096
Εξαγωγές αγαθών και υπηρεσιών	13,338	12,230	15,519	13,907	13,127	15,304	22,874
Εισαγωγές αγαθών και υπηρεσιών	17,908	14,996	16,641	16,607	16,864	18,821	20,323
Εξωτερικό ισοζύγιο αγαθών και υπηρεσιών	-4,569	-2,765	-1,121	-2,699	-3,737	-3,518	-2,552
Ακαθάριστο Εγχώριο Προϊόν σε αγοραίες τιμές	41,062	38,440	44,762	42,973	40,584	43,954	50,325

Πηγή: Διεύθυνση Εθνικών Λογαριασμών ΕΛΣΤΑΤ.

(1) Προσωρινά στοιχεία.

(2) Μη Κερδοσκοπικά Ιδρύματα που Εξυπηρετούν Νοικοκυριά.

(3) Από το 2010 και εξής, τα δεδομένα του ΑΕΠ και των συνιστωσών του έχουν αναθεωρηθεί με έτος βάσης το 2015.

Table 5. GREECE: GROSS DOMESTIC PRODUCT, QUARTERLY DATA, 2020 - 2023⁽¹⁾⁽³⁾

In million €. At current prices. Non-seasonally adjusted data

	2021 Q4	2022 Q1	2022 Q2	2022 Q3	2022 Q4	2023 Q1	2023 Q2	
Production approach								
Gross value added (at basic prices)	41,573	40,516	44,794	50,588	46,776	44,154	48,128	
Agriculture, hunting and forestry, fishing	1,783	2,002	2,001	1,969	2,177	2,349	2,351	
Industry, including energy and construction	7,618	8,345	8,571	9,184	8,861	8,641	8,632	
Services	32,172	30,169	34,221	39,435	35,737	33,164	37,145	
Taxes on products	6,735	6,667	7,326	10,248	8,711	6,849	7,598	
Subsidies on products	391	376	1,085	3,213	2,920	1,312	568	
Expenditure approach								
Final consumption expenditure	44,647	41,713	46,766	46,347	48,305	45,270	49,600	
Households and NPISH ⁽²⁾	33,669	32,615	36,440	36,479	37,444	35,469	39,230	
Households	32,905	31,847	35,597	35,646	36,594	34,634	38,323	
NPISH ⁽²⁾	764	768	843	833	850	835	907	
General Government	10,978	9,099	10,327	9,868	10,861	9,801	10,370	
Gross capital formation	9,543	13,306	8,544	9,925	12,769	10,718	7,908	
Gross fixed capital formation	7,445	6,024	6,812	6,832	8,840	6,899	7,657	
Changes in inventories	2,098	7,282	1,732	3,094	3,930	3,820	251	
Domestic demand	54,190	55,019	55,310	56,272	61,074	55,989	57,508	
Exports of goods and services	19,880	18,448	26,325	32,638	23,977	21,037	24,217	
Imports of goods and services	26,153	26,660	30,601	31,287	32,485	27,334	26,567	
External balance of goods and services	-6,273	-8,212	-4,276	1,350	-8,508	-6,297	-2,350	
Income approach								
Compensation of employees	19,118	16,973	18,392	18,062	19,720	18,197	19,796	
Gross operating surplus / mixed income	22,645	23,785	25,716	31,754	26,489	25,849	26,864	
Taxes on production and imports	9,985	7,472	9,474	11,984	10,834	7,662	9,836	
Subsidies	3,832	1,423	2,547	4,178	4,476	2,016	1,339	
Gross Domestic Product at market prices	47,917	46,807	51,034	57,622	52,566	49,691	55,158	

Source: National Accounts Division ELSTAT.

(1) Provisional data.

(2) Non-Profit Institutions Serving Households.

(3) From 2010 onwards, the data on GDP and its components have been revised with base year 2015.

Table 6. GREECE: GROSS DOMESTIC PRODUCT, QUARTERLY DATA, 2020 - 2023⁽¹⁾⁽³⁾

In million €. Reference year 2015. Non-seasonally adjusted data

	2021 Q4	2022 Q1	2022 Q2	2022 Q3	2022 Q4	2023 Q1	2023 Q2	
Production approach								
Gross value added (at basic prices)	40,329	38,188	41,215	45,904	42,149	39,171	42,027	
Agriculture, hunting and forestry, fishing	1,647	1,795	1,759	1,701	1,724	1,837	1,725	
Industry, including energy and construction	7,934	7,577	7,900	8,410	8,028	7,624	8,019	
Services	30,877	28,946	31,667	35,874	32,504	29,793	32,393	
Taxes on products	6,418	6,037	6,229	7,002	6,884	5,251	5,848	
Subsidies on products	292	227	271	635	491	167	134	
Expenditure approach								
Final consumption expenditure	43,252	40,171	43,509	42,452	44,182	41,518	44,392	
Households and NPISH ⁽²⁾	33,227	31,500	34,110	33,719	34,494	32,563	35,175	
Households	32,483	30,766	33,331	32,959	33,721	31,805	34,371	
NPISH ⁽²⁾	744	733	779	760	773	758	803	
General Government	10,006	8,692	9,420	8,779	9,701	8,978	9,252	
Gross capital formation	8,231	9,864	7,587	8,060	11,153	9,416	7,549	
Gross fixed capital formation	7,242	5,769	6,407	6,362	8,178	6,312	6,918	
Domestic demand	51,492	50,214	51,068	50,531	55,553	51,079	51,829	
Exports of goods and services	16,947	14,149	17,991	22,978	16,466	15,900	18,548	
Imports of goods and services	21,821	19,901	21,556	21,385	22,939	21,287	21,679	
External balance of goods and services	-4,874	-5,752	-3,565	1,593	-6,473	-5,387	-3,131	
Gross Domestic Product at market prices	46,479	44,036	47,206	52,268	48,557	44,840	48,552	

Source: National Accounts Division ELSTAT.

(1) Provisional data.

(2) Non-Profit Institutions Serving Households.

(3) From 2010 onwards, the data on GDP and its components have been revised with base year 2015.

Πίνακας 7. ΕΛΛΑΣ: ΑΚΑΘΑΡΙΣΤΟ ΕΓΧΩΡΙΟ ΠΡΟΪΟΝ, ΤΡΙΜΗΝΙΑΙΑ ΣΤΟΙΧΕΙΑ, 2020 - 2023⁽¹⁾⁽⁴⁾

Αλυσωτοί δείκτες όγκου. Έτος αναφοράς 2015. Μη εποχικά διορθωμένα στοιχεία

(Ετήσιες μεταβολές %)	2020 Q1	2020 Q2	2020 Q3	2020 Q4	2021 Q1	2021 Q2	2021 Q3
Προσέγγιση παραγωγής							
Ακαθάριστη προστιθέμενη αξία (σε βασικές τιμές)	-2.2	-15.8	-10.2	-6.8	-0.1	12.4	11.8
Γεωργία, θήρα και δασοκομία, αλιεία	-0.4	-7.0	-6.5	-4.8	1.2	1.8	-5.1
Βιομηχανία, συμπεριλαμβανομένης ενέργειας και κατασκευών	5.2	-2.9	3.9	4.1	8.5	16.8	10.1
Υπηρεσίες	-3.8	-18.7	-13.0	-9.1	-2.0	12.2	13.2
Φόροι επί των προϊόντων	1.2	-19.5	-8.6	-6.5	-5.6	25.1	12.5
Επιδότησεις επί των προϊόντων	9.4	16.3	4.8	-8.1	37.5	-8.0	-40.9
Προσέγγιση δαπάνης							
Τελική καταναλωτική δαπάνη	-2.3	-11.9	0.0	-7.0	-5.6	11.7	4.4
Νοικοκυριών και ΜΚΙΕΝ ⁽²⁾	-3.5	-14.9	-1.3	-10.8	-8.1	14.4	4.5
Γενικής Κυβέρνησης	2.1	-2.0	4.8	5.6	2.9	3.8	4.0
Ακαθάριστος σχηματισμός κεφαλαίου	5.1	-1.0	59.6	0.4	8.7	40.9	7.9
Ακαθάριστος σχηματισμός πάγιου κεφαλαίου	3.0	-0.8	4.0	-1.1	16.6	21.2	16.7
Εγχώρια ζήτηση ⁽³⁾	-1.1	-10.8	4.4	-6.4	-3.5	16.5	5.0
Εξαγωγές αγαθών και υπηρεσιών	2.2	-30.5	-34.9	-10.7	-1.6	25.1	47.4
Εισαγωγές αγαθών και υπηρεσιών	3.2	-15.6	-8.1	-8.3	-5.8	25.5	22.1
Εξωτερικό ισοζύγιο αγαθών και υπηρεσιών	-0.7	-5.8	-14.4	-0.3	2.4	-2.2	7.4
Ακαθάριστο Εγχώριο Προϊόν σε αγοραίες τιμές	-1.8	-16.6	-10.1	-6.8	-1.2	14.3	12.4

Πηγή: Διεύθυνση Εθνικών Λογαριασμών ΕΛΣΤΑΤ.

(1) Προσωρινά στοιχεία.

(2) Μη κερδοσκοπικά Ιδρύματα που Εξυπηρετούν Νοικοκυριά.

(3) Συμβολή στον ρυθμό μεταβολής του ΑΕΠ.

(4) Από το 2010 και εξής, τα δεδομένα του ΑΕΠ και των συνιστωσών του έχουν αναθεωρηθεί με έτος βάσης το 2015.

ΑΕΠ (ετήσια μεταβολή) και εγχώρια ζήτηση (συμβολή στη μεταβολή % του ΑΕΠ) GDP (y-o-y change) and domestic demand (contribution to GDP change %)

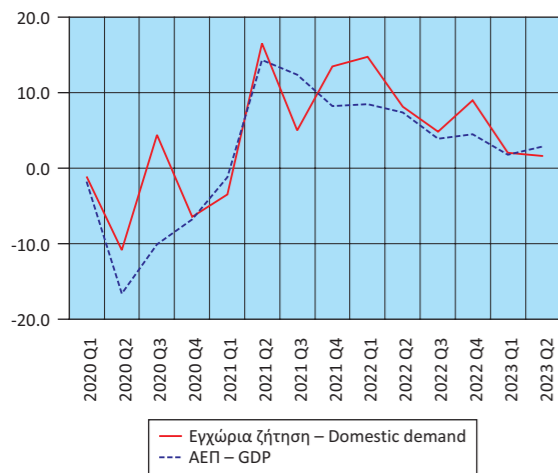

Εισαγωγές - Εξαγωγές αγαθών και υπηρεσιών (ετήσια μεταβολή %) Imports - Exports of goods and services (y-o-y change %)

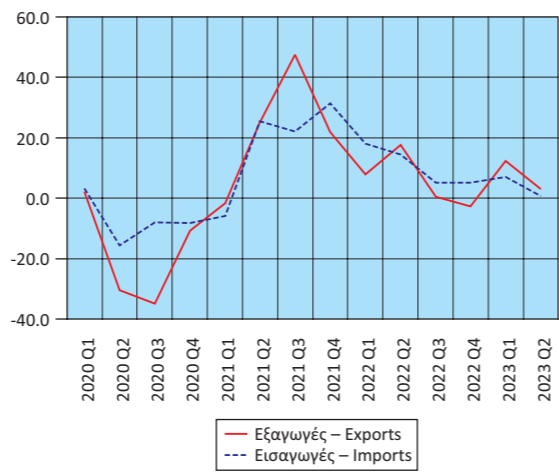

Ακαθάριστη προστιθέμενη αξία (ετήσια μεταβολή %) Gross value added (y-o-y change %)

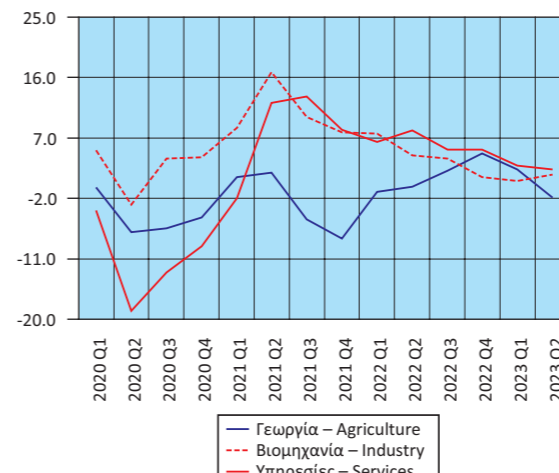

ΑΕΠ: εποχικά διορθωμένα στοιχεία (τριμηνιαία και ετήσια μεταβολή %) GDP: seasonally adjusted data (q-o-q and y-o-y change %)

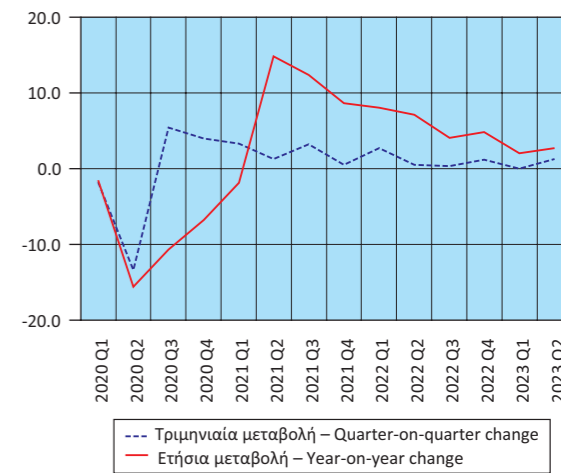

Πίνακας 7α. ΕΛΛΑΣ: ΑΚΑΘΑΡΙΣΤΟ ΕΓΧΩΡΙΟ ΠΡΟΪΟΝ, ΤΡΙΜΗΝΙΑΙΑ ΣΤΟΙΧΕΙΑ, 2020 - 2023⁽¹⁾⁽²⁾

Σε εκατομμύρια €. Αλυσωτοί δείκτες όγκου. Έτος αναφοράς 2015. Εποχικά διορθωμένα στοιχεία

	2020 Q1	2020 Q2	2020 Q3	2020 Q4	2021 Q1	2021 Q2	2021 Q3
Ακαθάριστο Εγχώριο Προϊόν σε αγοραίες τιμές	44.944	38.903	41.010	42.661	44.083	44.650	46.090
Τριμηνιαίες μεταβολές %	-1.8	-13.4	5.4	4.0	3.3	1.3	3.2
Ετήσιες μεταβολές %	-1.5	-15.6	-10.7	-6.8	-1.9	14.8	12.4

Πηγή: Διεύθυνση Εθνικών Λογαριασμών ΕΛΣΤΑΤ.

(1) Προσωρινά στοιχεία.

(2) Από το 2010 και εξής, τα δεδομένα του ΑΕΠ και των συνιστωσών του έχουν αναθεωρηθεί με έτος βάσης το 2015.

Table 7. GREECE: GROSS DOMESTIC PRODUCT, QUARTERLY DATA, 2020 - 2023⁽¹⁾⁽⁴⁾

Chain-linked volume. Reference year 2015. Non-seasonally adjusted data

	2021 Q4	2022 Q1	2022 Q2	2022 Q3	2022 Q4	2023 Q1	2023 Q2	(Year-on-year change %)
Production approach								
Gross value added (at basic prices)	7.3	6.2	7.1	5.0	4.5	2.6	2.0	
Agriculture, hunting and forestry, fishing	-8.0	-1.0	-0.3	2.1	4.7	2.3	-1.9	
Industry, including energy and construction	7.8	7.6	4.4	3.9	1.2	0.6	1.5	
Services	8.2	6.4	8.1	5.3	5.3	2.9	2.3	
Taxes on products	12.6	19.0	6.2	2.2	7.3	-13.0	-6.1	
Subsidies on products	-12.0	-49.7	-36.4	119.8	68.5	-26.4	-50.5	
Expenditure approach								
Final consumption expenditure	9.1	12.4	7.2	1.4	2.1	3.4	2.0	
Households and NPISH ⁽²⁾	12.9	17.1	9.4	2.6	3.8	3.4	3.1	
General Government	-1.4	-1.0	0.4	-2.7	-3.0	3.3	-1.8	
Gross capital formation	34.8	13.9	8.4	29.5	35.5	-4.5	-0.5	
Gross fixed capital formation	24.3	15.7	10.2	8.1	12.9	9.4	8.0	
Domestic demand ⁽³⁾	13.5	14.7	8.1	4.8	9.0	2.0	1.6	
Exports of goods and services	21.9	7.8	17.6	0.5	-2.8	12.4	3.1	
Imports of goods and services	31.4	18.0	14.5	5.2	5.1	7.0	0.6	
External balance of goods and services	-5.3	-6.2	-0.7	-1.0	-4.5	-0.1	1.2	
Gross Domestic Product at market prices	8.2	8.5	7.4	3.9	4.5	1.8	2.9	

Source: National Accounts Division ELSTAT.

(1) Provisional data.

(2) Non-Profit Institutions Serving Households.

(3) Contribution to GDP growth rate.

(4) From 2010 onwards, the data on GDP and its components have been revised with base year 2015.

Table 7a. GREECE: GROSS DOMESTIC PRODUCT, QUARTERLY DATA, 2020 - 2023⁽¹⁾⁽²⁾

In million €. Chain-linked volume. Reference year 2015. Seasonally adjusted data

	2021 Q4	2022 Q1	2022 Q2	2022 Q3	2022 Q4	2023 Q1	2023 Q2
Gross Domestic Product at market prices	46.327	47.590	47.830	47.957	48.529	48.527	49.140
Quarter-on-quarter change %	0.5	2.7	0.5	0.3	1.2	0.0	1.3
Year-on-year change %	8.6	8.0	7.1	4.1	4.8	2.0	2.7

Source: National Accounts Division ELSTAT.

(1) Provisional data.

(2) From 2010 onwards, the data on GDP and its components have been revised with base year 2015.

Πίνακας 8. ΕΛΛΑΣ: ΑΠΟΤΑΜΙΕΥΣΗ - ΕΠΕΝΔΥΣΕΙΣ, 2017 - 2022⁽¹⁾⁽⁵⁾

Table 8. GREECE: SAVINGS - INVESTMENT, 2017 - 2022⁽¹⁾⁽⁵⁾

Σε εκατομμύρια €. Σε τρέχουσες τιμές							In million €. At current prices	
	2017	2018	2019	2020	2021	2022		
ΑΕΠ	176,903	179,558	183,347	165,016	181,500	206,620	GDP	
Ρυθμός αποταμίευσης (Ακαθάριστη αποταμίευση / Ακαθάριστο διαθέσιμο εισόδημα)	0.10	0.10	0.10	0.06	0.09	0.11	Savings ratio (Gross savings / Gross disposable income)	
Ακαθάριστη αποταμίευση / Επενδύσεις ⁽²⁾	0.84	0.86	0.95	0.54	0.68	0.77	Gross savings / Investment ⁽²⁾	
Ισοζύγιο αποταμίευσης - επένδυσης							Savings - investment balance	
Επενδύσεις	20,855	20,017	19,595	19,940	24,165	28,296	Investment	
Ιδιωτικός τομέας (Ip)	12,821	14,190	15,020	14,794	17,544	20,999	Private sector (Ip)	
Γενική Κυβέρνηση (Ig)	8,034	5,827	4,575	5,146	6,621	7,297	General Government (Ig)	
Ακαθάριστη αποταμίευση	17,533	17,312	18,555	10,693	16,530	21,805	Gross savings	
Ιδιωτικός τομέας (Sp)	12,446	10,790	12,904	17,456	21,590	19,817	Private sector (Sp)	
Γενική Κυβέρνηση (Sg)	5,087	6,522	5,650	-6,764	-5,060	1,988	General Government (Sg)	
Χρήση εξωτερικής αποταμίευσης (Sp-Ip)+(Sg-Ig) ⁽³⁾	-3,322	-2,705	-1,041	-9,247	-7,634	-6,511	Use of foreign savings (Sp-Ip)+(Sg-Ig) ⁽³⁾	
Ιδιωτικός τομέας (Sp-Ip)	-375	-3,399	-2,116	2,662	4,046	-1,202	Private sector (Sp-Ip)	
Γενική Κυβέρνηση (Sg-Ig) ⁽⁴⁾	-2,947	695	1,075	-11,910	-11,681	-5,309	General Government (Sg-Ig) ⁽⁴⁾	
	(% του ΑΕΠ)						(% of GDP)	
ΑΕΠ	100.0	100.0	100.0	100.0	100.0	100.0	GDP	
Επενδύσεις	11.8	11.1	10.7	12.1	13.3	13.7	Investment	
Ιδιωτικός τομέας (Ip)	7.2	7.9	8.2	9.0	9.7	10.2	Private sector (Ip)	
Γενική Κυβέρνηση (Ig)	4.5	3.2	2.5	3.1	3.6	3.5	General Government (Ig)	
Ακαθάριστη αποταμίευση	9.9	9.6	10.1	6.5	9.1	10.5	Gross savings	
Ιδιωτικός τομέας (Sp)	7.0	6.0	7.0	10.6	11.9	9.6	Private sector (Sp)	
Γενική Κυβέρνηση (Sg)	2.9	3.6	3.1	-4.1	-2.8	1.0	General Government (Sg)	
Χρήση εξωτερικής αποταμίευσης (Sp-Ip)+(Sg-Ig) ⁽³⁾	-1.9	-1.5	-0.6	-5.6	-4.2	-3.2	Use of foreign savings (Sp-Ip)+(Sg-Ig) ⁽³⁾	
Ιδιωτικός τομέας (Sp-Ip)	-0.2	-1.9	-1.2	1.6	2.2	-0.6	Private sector (Sp-Ip)	
Γενική Κυβέρνηση (Sg-Ig) ⁽⁴⁾	-1.7	0.4	0.6	-7.2	-6.4	-2.6	General Government (Sg-Ig) ⁽⁴⁾	

Πηγή: Διεύθυνση Εθνικών Λογαριασμών ΕΛΣΤΑΤ.

- (1) 2021 - 2022: Προσωρινά στοιχεία.
- (2) Επενδύσεις: Ακαθάριστος σχηματισμός πάγιου κεφαλαίου.
- (3) = - [Ισοζύγιο τρεχουσών συναλλαγών της Αλλοδαπής]. Εθνικολογιστική έννοια παρόμοια με το ισοζύγιο τρεχουσών συναλλαγών του Ισοζυγίου Πληρωμών.
- (4) = Ισοζύγιο Γενικής Κυβέρνησης μείον καθαρές κεφαλαιακές μεταβιβάσεις (εισπραττόμενες μείον πληρωνόμενες) συν καθαρές αγορές μη χρηματοπιστωτικών μη παραχθέντων περιουσιακών στοιχείων.
- (5) Τα δεδομένα του ΑΕΠ και των συνιστωσών του, για την περίοδο 2010 - 2021, έχουν εκτιμηθεί με έτος βάσης το 2015. Οι εργασίες αναθεώρησης των δεδομένων με έτος βάσης το 2015, για την περίοδο 1995 - 2009, συνεχίζονται και ως εκ τούτου στο έτος 2010 στις τρέχουσες τιμές και στο έτος 2011 στις σταθερές τιμές προηγούμενου έτους υπάρχει διακοπή της χρονοσειράς.

Source: National Accounts Division ELSTAT.

- (1) 2021 - 2022: Provisional data.
- (2) Investment: Gross fixed capital formation.
- (3) = - [Current external balance of the Rest of the World]. National accounts concept similar to the current account balance of the BoP.
- (4) = General Government overall balance minus net capital transfers (receivable minus payable) plus acquisitions less disposals of non-financial non-produced assets.
- (5) GDP (and components) data, for the years 2010 - 2021, have been estimated with 2015 as base year. The revision of data, for the years 1995-2009, with 2015 as base year, is in progress and thus there is a break in the time series for the year 2010 in current prices and for the year 2011 at constant prices of the previous year.

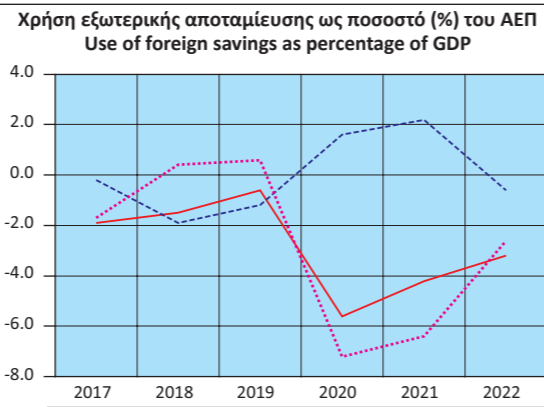

— Χρήση εξωτερικής αποταμίευσης – Use of foreign savings
 - - - Ιδιωτικός τομέας – Private sector
 ···· Γενική κυβέρνηση – General government

Πίνακας 9. ΕΛΛΑΣ: ΕΘΝΙΚΟΙ ΛΟΓΑΡΙΑΣΜΟΙ: ΜΙΣΘΟΙ, ΠΑΡΑΓΩΓΙΚΟΤΗΤΑ ΚΑΙ ΚΟΣΤΟΣ ΕΡΓΑΣΙΑΣ, 2017 - 2022⁽¹⁾⁽⁴⁾

Table 9. GREECE: NATIONAL ACCOUNTS: WAGES, PRODUCTIVITY AND LABOUR COST, 2017 - 2022⁽¹⁾⁽⁴⁾

Ετήσια μεταβολή (%)							Year-on-year change (%)	
	2017	2018	2019	2020	2021	2022		
Αμοιβές εξαρτημένης εργασίας ανά μισθωτό ⁽²⁾	1.5	-3.8	-0.3	-0.4	3.8	2.8	Compensation per employee ⁽²⁾	
Παραγωγικότητα εργασίας	1.9	-3.6	-0.1	-6.5	8.0	12.1	Labour productivity	
Μοναδιαίο κόστος εργασίας ⁽³⁾	-0.1	-1.0	0.0	7.0	-3.1	-0.2	Unit labour cost ⁽³⁾	
Αποπληθωριστής ΑΕΠ	0.3	-0.2	0.2	-0.8	1.5	7.8	GDP deflator	

Πηγή: Διεύθυνση Εθνικών Λογαριασμών ΕΛΣΤΑΤ.
 (1) 2020 - 2022: Προσωρινά στοιχεία.
 (2) Περιλαμβάνονται όλοι οι κλάδοι οικονομικής δραστηριότητας.
 (3) Το μοναδιαίο κόστος εργασίας (ULC) μετρά το μέσο κόστος εργασίας ανά μονάδα προϊόντος και υπολογίζεται ως ποσοστό της αμοιβής της εργασίας επί του πραγματικού ΑΕΠ.
 (4) Από το 2010 και εξής, τα δεδομένα του ΑΕΠ και των συνιστωσών του έχουν εκτιμηθεί με έτος βάσης το 2015.

Πίνακας 10. ΕΛΛΑΣ: ΕΘΝΙΚΟΙ ΛΟΓΑΡΙΑΣΜΟΙ: ΜΙΣΘΟΙ, ΠΑΡΑΓΩΓΙΚΟΤΗΤΑ ΚΑΙ ΚΟΣΤΟΣ ΕΡΓΑΣΙΑΣ, ΤΡΙΜΗΝΙΑΙΑ ΣΤΟΙΧΕΙΑ, 2021 - 2023⁽¹⁾⁽⁴⁾

Table 10. GREECE: NATIONAL ACCOUNTS: WAGES, PRODUCTIVITY AND LABOUR COST, QUARTERLY DATA, 2021 - 2023⁽¹⁾⁽⁴⁾

Μη εποχικά διορθωμένα στοιχεία								Non-seasonally adjusted data	
	2021 Q3	2021 Q4	2022 Q1	2022 Q2	2022 Q3	2022 Q4	2023 Q1	2023 Q2	
(Ετήσια μεταβολή %)									(Year-on-year change %)
Αμοιβές εξαρτημένης εργασίας ανά μισθωτό ⁽²⁾	1.5	2.3	-0.8	-0.6	1.2	1.4	5.7	6.5	Compensation per employee ⁽²⁾
Παραγωγικότητα εργασίας	6.6	5.8	6.7	11.8	13.8	11.2	7.7	6.2	Labour productivity
Μοναδιαίο κόστος εργασίας ⁽³⁾	-4.0	0.3	-1.1	-2.8	-1.3	-1.8	5.1	4.8	Unit labour cost ⁽³⁾
Αποπληθωριστής ΑΕΠ	1.1	4.7	8.9	9.0	9.8	5.0	4.3	5.1	GDP deflator

Πηγή: Διεύθυνση Εθνικών Λογαριασμών ΕΛΣΤΑΤ.

- (1) 2021 - 2023: Προσωρινά στοιχεία.
- (2) Περιλαμβάνονται όλοι οι κλάδοι οικονομικής δραστηριότητας.
- (3) Το μοναδιαίο κόστος εργασίας (ULC) μετρά το μέσο κόστος εργασίας ανά μονάδα προϊόντος και υπολογίζεται ως ποσοστό της αμοιβής της εργασίας επί του πραγματικού ΑΕΠ.
- (4) Από το 2010 και εξής, τα δεδομένα του ΑΕΠ και των συνιστωσών του έχουν αναθεωρηθεί με έτος βάσης το 2015.

Source: National Accounts Division ELSTAT.

- (1) 2021 - 2023: Provisional data.
- (2) All branches of economic activity are included.
- (3) Unit labour cost (ULC) measures the average cost of labour per unit of output and is calculated as the ratio of labour compensation to real GDP.
- (4) From 2010 onwards, the data on GDP and its components have been revised with base year 2015.

Εθνικοί Λογαριασμοί: Μισθοί, παραγωγικότητα και κόστος εργασίας (ετήσια μεταβολή %)
 National Accounts: Wages, productivity and labour cost (y-o-y change %)

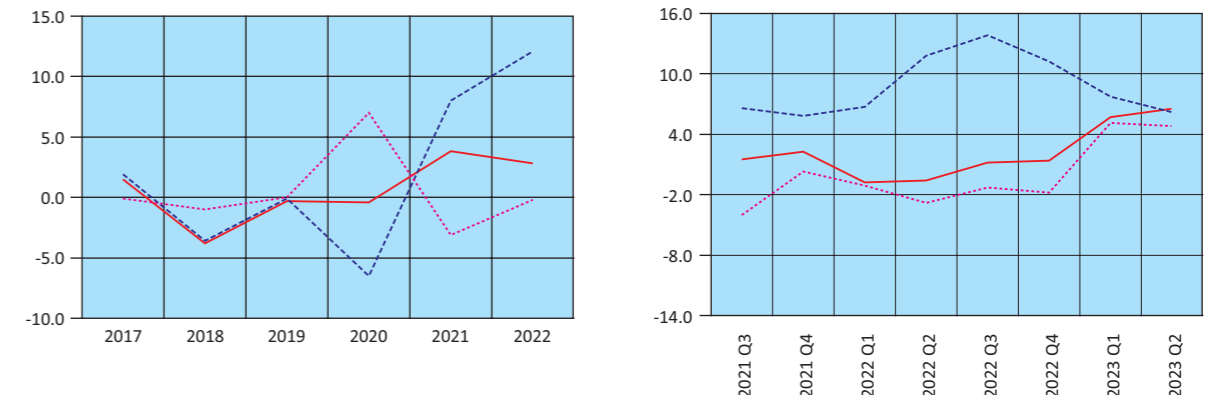

— Αμοιβές εξαρτημένης εργασίας ανά μισθωτό – Compensation per employee
 - - - Παραγωγικότητα εργασίας – Labour productivity
 ···· Μοναδιαίο κόστος εργασίας – Unit labour cost

Πίνακας 11. ΕΛΛΑΣ: ΚΥΡΙΑ ΜΕΓΕΘΗ ΓΕΝΙΚΗΣ ΚΥΒΕΡΝΗΣΗΣ, 2013 - 2022⁽¹⁾

Σε εκατομμύρια €

	2013	2014	2015	2016	2017
Έσοδα	89,524	84,065	85,712	88,151	87,563
Φόροι στην παραγωγή και στις εισαγωγές, εισπραττόμενοι	26,615	28,728	29,137	30,899	31,221
Φόροι στο εισόδημα, εισπραττόμενοι	18,934	17,419	16,777	17,776	17,734
Κοινωνικές εισφορές, εισπραττόμενες	24,455	24,088	24,422	24,908	25,998
Λοιπά τρέχοντα έσοδα	12,140	9,612	10,087	11,478	10,146
Κεφαλαιακές μεταβιβάσεις, εισπραττόμενες	7,380	4,218	5,289	3,090	2,464
Συνολικές δαπάνες	113,742	90,678	96,036	87,744	86,172
Πρωτογενείς δαπάνες	106,325	83,608	89,755	82,132	80,606
Αμοιβές εξαρτημένης εργασίας, πληρωνόμενες	21,935	21,867	21,529	21,427	21,516
Κοινωνικές παροχές	38,992	39,075	39,556	39,431	38,613
Προϊόντα και υπηρεσίες	8,586	8,852	8,897	9,314	9,403
Επιδότησεις, πληρωνόμενες	2,875	2,427	2,341	2,285	2,298
Λοιπές τρέχουσες μεταβιβάσεις, πληρωνόμενες	3,321	3,042	2,809	2,815	2,663
Κεφαλαιακές μεταβιβάσεις, πληρωνόμενες	30,616	8,345	14,623	6,860	6,113
Τόκοι, πληρωνόμενοι	7,417	7,070	6,281	5,612	5,566
Πρωτογενές ισοζύγιο (χωρίς τόκους) ⁽²⁾	-16,801	457	-4,043	6,019	6,957
Ισοζύγιο Γενικής Κυβέρνησης	-24,218	-6,613	-10,324	407	1,391
Χρέος Γενικής Κυβέρνησης, κατά Μάαστριχτ ⁽³⁾	320,498	319,629	311,729	315,012	317,481
Στοιχείο προς υπόμνηση: Υποστήριξη των χρηματοπιστωτικών ιδρυμάτων ⁽⁴⁾⁽⁵⁾ (όταν οι δαπάνες υπερβαίνουν τα έσοδα το πρό- σημο είναι αρνητικό)	-19,487	24	-4,809	249	-279
(% του ΑΕΠ)					
Έσοδα	49.8	47.4	48.6	50.5	49.5
Φόροι στην παραγωγή και στις εισαγωγές, εισπραττόμενοι	14.8	16.2	16.5	17.7	17.6
Φόροι στο εισόδημα, εισπραττόμενοι	10.5	9.8	9.5	10.2	10.0
Κοινωνικές εισφορές, εισπραττόμενες	13.6	13.6	13.8	14.3	14.7
Λοιπά τρέχοντα έσοδα	6.7	5.4	5.7	6.6	5.7
Κεφαλαιακές μεταβιβάσεις, εισπραττόμενες	4.1	2.4	3.0	1.8	1.4
Συνολικές δαπάνες	63.2	51.2	54.5	50.3	48.7
Πρωτογενείς δαπάνες	59.1	47.2	50.9	47.1	45.6
Αμοιβές εξαρτημένης εργασίας, πληρωνόμενες	12.2	12.3	12.2	12.3	12.2
Κοινωνικές παροχές	21.7	22.0	22.4	22.6	21.8
Προϊόντα και υπηρεσίες	4.8	5.0	5.0	5.3	5.3
Επιδότησεις, πληρωνόμενες	1.6	1.4	1.3	1.3	1.3
Λοιπές τρέχουσες μεταβιβάσεις, πληρωνόμενες	1.8	1.7	1.6	1.6	1.5
Κεφαλαιακές μεταβιβάσεις, πληρωνόμενες	17.0	4.7	8.3	3.9	3.5
Τόκοι, πληρωνόμενοι	4.1	4.0	3.6	3.2	3.1
Πρωτογενές ισοζύγιο (χωρίς τόκους) ⁽²⁾		0.3	-2.3	3.4	3.9
Ισοζύγιο Γενικής Κυβέρνησης	-13.5	-3.7	-5.9	0.2	0.8
Χρέος Γενικής Κυβέρνησης, κατά Μάαστριχτ ⁽³⁾	178.2	180.3	176.7	180.5	179.5
Στοιχείο προς υπόμνηση: Υποστήριξη των χρηματοπιστωτικών ιδρυμάτων ⁽⁴⁾⁽⁵⁾ (όταν οι δαπάνες υπερβαίνουν τα έσοδα το πρό- σημο είναι αρνητικό)	-10.8	0.0	-2.7	0.1	-0.2
ΑΕΠ σε αγοραίες τιμές (σε εκατομμύρια €)	179,884	177,236	176,369	174,494	176,903

2Πηγή: Διεύθυνση Εθνικών Λογαριασμών ΕΛΣΤΑΤ.

(1) Προσωρινά στοιχεία.

(2) Το πρωτογενές ισοζύγιο Γενικής Κυβέρνησης ορίζεται εδώ ως το ισοζύγιο Γενικής Κυβέρνησης (σύμφωνα με το ΕΣΛ 2010) μείον τα έσοδα τόκων των φορέων Γενικής Κυβέρνησης σε άλλους τομείς. Σε αυτήν τη μέτρηση του πρωτογενούς ισοζυγίου περιλαμβάνεται η επίπτωση υποστήριξης των χρηματοπιστωτικών ιδρυμάτων. Η μέτρηση αυτή του πρωτογενούς ισοζυγίου διαφέρει από τον ορισμό του πρωτογενούς ισοζυγίου Γενικής Κυβέρνησης, ο οποίος χρησιμοποιείται στο πλαίσιο του Προγράμματος Οικονομικής Προσαρμογής για την Ελλάδα.

(3) Το χρέος όπως ορίζεται από τη Συνθήκη του Μάαστριχτ.

(4) Όταν οι δαπάνες της υποστήριξης υπερβαίνουν τα έσοδα το πρόσημο είναι αρνητικό. Στην περίπτωση όπου η υποστήριξη των χρηματοπιστωτικών ιδρυμάτων έχει θετική επίπτωση στο ισοζύγιο της Γενικής Κυβέρνησης, αυτό οφείλεται στο ότι οι δεδουλευμένες αμοιβές που προκύπτουν από τις εγγυήσεις του διατραπεζικού δανεισμού και του συστήματος ομολογιακών δανείων, καθώς και τα έσοδα από τις προνομιούχες μετοχές των τραπεζών, είναι υψηλότερα από τις δεδουλευμένες δαπάνες.

(5) Η υποστήριξη των χρηματοπιστωτικών ιδρυμάτων περιλαμβάνει τις συνεχιζόμενες δαπάνες και έσοδα που σχετίζονται με τις παρεμβάσεις από το 2008.

Table 11. GREECE: MAIN AGGREGATES OF GENERAL GOVERNMENT, 2013 - 2022⁽¹⁾

In million €

	2018	2019	2020	2021	2022	
Έσοδα	89,436	89,851	83,284	92,041	104,360	Revenue
Φόροι στην παραγωγή και στις εισαγωγές, εισπραττόμενοι	31,911	32,270	27,772	31,408	39,456	Taxes on production and imports, receivable
Φόροι στο εισόδημα, εισπραττόμενοι	18,598	17,224	15,539	17,244	19,699	Taxes on income and property, receivable
Κοινωνικές εισφορές, εισπραττόμενες	26,272	26,654	25,438	27,273	29,041	Social contributions
Λοιπά τρέχοντα έσοδα	9,951	10,630	10,040	10,236	10,840	Other
Κεφαλαιακές μεταβιβάσεις, εισπραττόμενες	2,704	3,073	4,495	5,880	5,324	Capital transfers, receivable
Συνολικές δαπάνες	87,779	88,276	99,332	104,704	109,252	Total expenditure
Πρωτογενείς δαπάνες	81,701	82,773	94,382	100,180	104,099	Primary expenditure
Αμοιβές εξαρτημένης εργασίας, πληρωνόμενες	21,727	21,902	22,318	22,554	22,736	Compensation of employees, payable
Κοινωνικές παροχές	38,657	39,648	39,608	41,103	43,301	Social benefits
Προϊόντα και υπηρεσίες	8,589	8,750	9,125	10,509	11,555	Goods and services
Επιδότησεις, πληρωνόμενες	2,142	2,475	6,343	8,685	11,239	Subsidies, payable
Λοιπές τρέχουσες μεταβιβάσεις, πληρωνόμενες	3,113	2,885	3,210	3,664	3,094	Other current transfers, payable
Κεφαλαιακές μεταβιβάσεις, πληρωνόμενες	7,473	7,113	13,778	13,665	12,174	Capital transfers, payable
Τόκοι, πληρωνόμενοι	6,078	5,503	4,950	4,524	5,153	Interest payments
Πρωτογενές ισοζύγιο (χωρίς τόκους) ⁽²⁾	7,735	7,078	-11,098	-8,139	261	Primary balance (excluding interest) ⁽²⁾
Ισοζύγιο Γενικής Κυβέρνησης	1,657	1,575	-16,048	-12,663	-4,892	Overall balance
Χρέος Γενικής Κυβέρνησης, κατά Μάαστριχτ ⁽³⁾	334,721	331,144	341,588	353,848	356,597	Gross debt (Maastricht) ⁽³⁾
Στοιχείο προς υπόμνηση: Υποστήριξη των χρηματοπιστωτικών ιδρυμάτων ⁽⁴⁾⁽⁵⁾ (όταν οι δαπάνες υπερβαίνουν τα έσοδα το πρό- σημο είναι αρνητικό)	-466	-290	-459	-777	-474	Memorandum item: Support to financial institutions ⁽⁴⁾⁽⁵⁾ (sign is negative when expenditures exceed revenues)
(% του ΑΕΠ)						(% of GDP)
Έσοδα	49.8	49.0	50.5	50.7	50.5	Revenue
Φόροι στην παραγωγή και στις εισαγωγές, εισπραττόμενοι	17.8	17.6	16.8	17.3	19.1	Taxes on production and imports, receivable
Φόροι στο εισόδημα, εισπραττόμενοι	10.4	9.4	9.4	9.5	9.5	Taxes on income and property, receivable
Κοινωνικές εισφορές, εισπραττόμενες	14.6	14.5	15.4	15.0	14.1	Social contributions
Λοιπά τρέχοντα έσοδα	5.5	5.8	6.1	5.6	5.2	Other
Κεφαλαιακές μεταβιβάσεις, εισπραττόμενες	1.5	1.7	2.7	3.2	2.6	Capital transfers, receivable
Συνολικές δαπάνες	48.9	48.1	60.2	57.7	52.9	Total expenditure
Πρωτογενείς δαπάνες	45.5	45.1	57.2	55.2	50.4	Primary expenditure
Αμοιβές εξαρτημένης εργασίας, πληρωνόμενες	12.1	11.9	13.5	12.4	11.0	Compensation of employees, payable
Κοινωνικές παροχές	21.5	21.6	24.0	22.6	21.0	Social benefits
Προϊόντα και υπηρεσίες	4.8	4.8	5.5	5.8	5.6	Goods and services
Επιδότησεις, πληρωνόμενες	1.2	1.3	3.8	4.8	5.4	Subsidies, payable
Λοιπές τρέχουσες μεταβιβάσεις, πληρωνόμενες	1.7	1.6	1.9	2.0	1.5	Other current transfers, payable
Κεφαλαιακές μεταβιβάσεις, πληρωνόμενες	4.2	3.9	8.3	7.5	5.9	Capital transfers, payable
Τόκοι, πληρωνόμενοι	3.4	3.0	3.0	2.5	2.5	Interest payments
Πρωτογενές ισοζύγιο (χωρίς τόκους) ⁽²⁾	4.3	3.9	-6.7	-4.5	0.1	Primary balance (excluding interest) ⁽²⁾
Ισοζύγιο Γενικής Κυβέρνησης	0.9	0.9	-9.7	-7.0	-2.4	Overall balance
Χρέος Γενικής Κυβέρνησης, κατά Μάαστριχτ ⁽³⁾	186.4	180.6	207.0	195.0	172.6	Gross debt (Maastricht) ⁽³⁾
Στοιχείο προς υπόμνηση: Υποστήριξη των χρηματοπιστωτικών ιδρυμάτων ⁽⁴⁾⁽⁵⁾ (όταν οι δαπάνες υπερβαίνουν τα έσοδα το πρό- σημο είναι αρνητικό)	-0.3	-0.2	-0.3	-0.4	-0.2	Memorandum item: Support to financial institutions ⁽⁴⁾⁽⁵⁾ (sign is negative when expenditures exceed revenues)
ΑΕΠ σε αγοραίες τιμές (σε εκατομμύρια €)	179,558	183,347	165,016	181,500	206,620	GDP at market prices (in million €)

Source: National Accounts Division ELSTAT.

(1) Provisional data.

(2) General Government primary balance is defined here as General Government balance (according to ESA 2010) minus interest expenditure of General Government entities to other sectors. The effect of support to financial institutions is included in this measure of the primary balance. The measure of the primary balance presented here differs from the definition of primary balance used under the Economic Adjustment Programme for Greece.

(3) Debt as defined in the Maastricht Treaty.

(4) Sign is negative when expenditures of the support exceed revenues. When the impact of the support to financial institutions is positive for the General Government balance, this is due to the fees accruing on the inter-bank lending guarantees and the bond loan scheme, and the revenues from bank preference shares being greater than the expenditures accrued.

(5) The support to the financial institutions includes the on-going revenues and expenditures associated with interventions starting from 2008.

Κύρια μεγέθη Γενικής Κυβέρνησης ως ποσοστό (%) του ΑΕΠ
Main aggregates of General Government as percentage of GDP

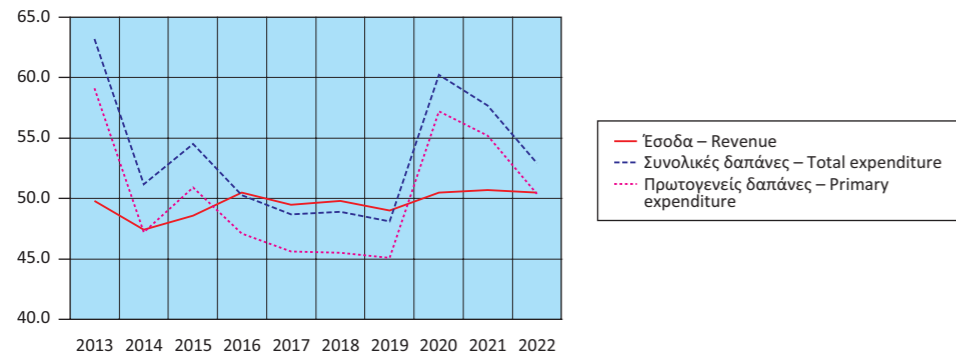

Έσοδα Γενικής Κυβέρνησης ως ποσοστό (%) του ΑΕΠ
Revenue of General Government as percentage of GDP

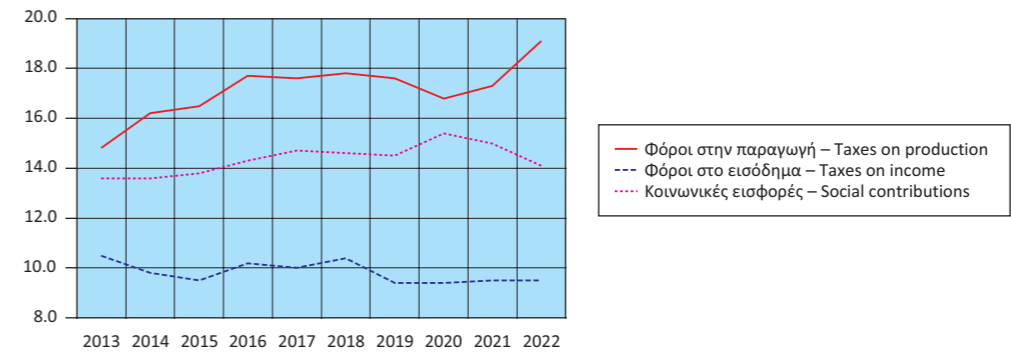

Έσοδα Γενικής Κυβέρνησης (σε δις. €)
Revenue of General Government (in bil. €)

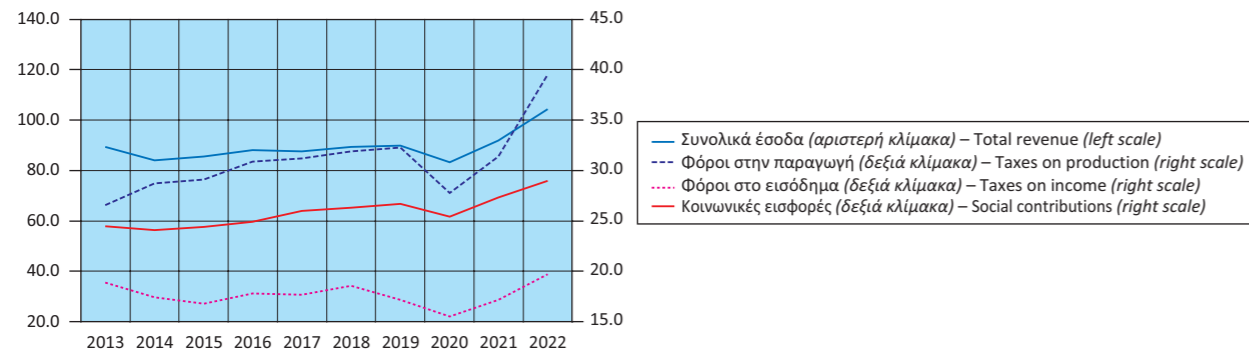

Έσοδα Γενικής Κυβέρνησης ως ποσοστό (%) του ΑΕΠ
Expenditure of General Government as percentage of GDP

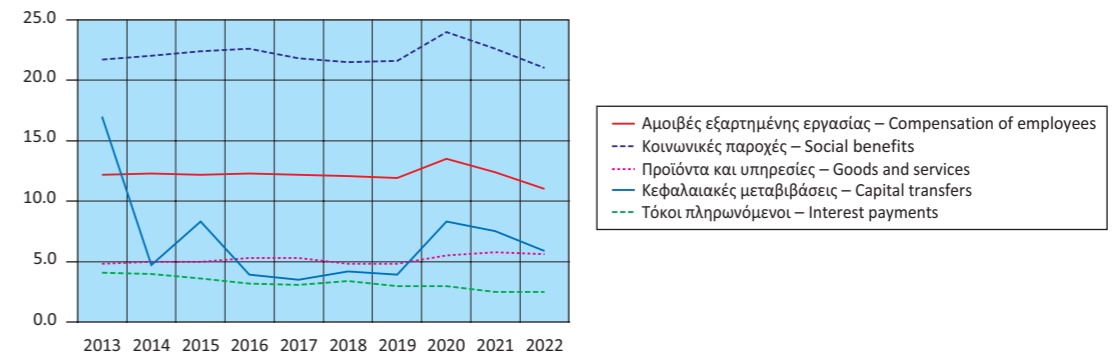

Έξοδα Γενικής Κυβέρνησης (σε δις. €)
Expenditure of General Government (in bil. €)

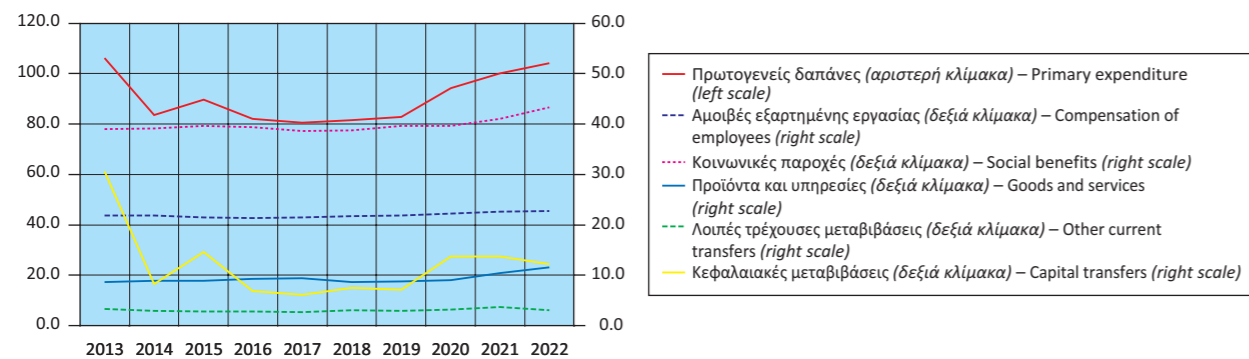

Πρωτογενές ισοζύγιο και ισοζύγιο Γενικής Κυβέρνησης
ως ποσοστό (%) του ΑΕΠ
Primary balance and overall balance
of General Government as percentage of GDP

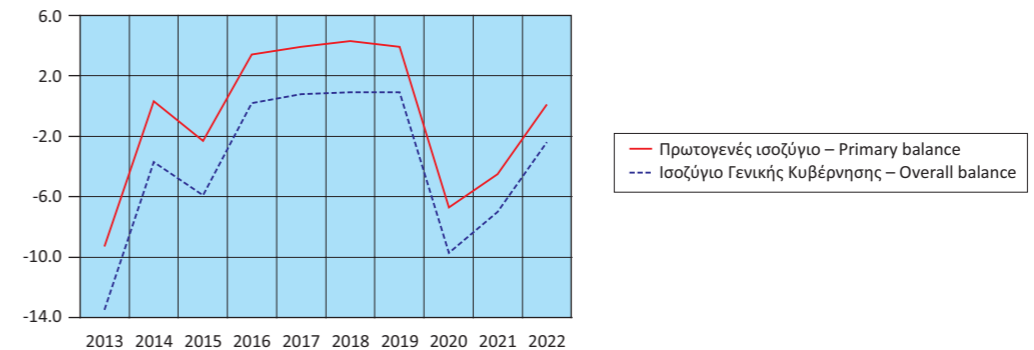

Πίνακας 12. ΕΛΛΑΣ: ΚΥΡΙΑ ΜΕΓΕΘΗ ΓΕΝΙΚΗΣ ΚΥΒΕΡΝΗΣΗΣ, ΤΡΙΜΗΝΙΑΙΑ ΣΤΟΙΧΕΙΑ, 2020 - 2023⁽¹⁾

Σε εκατομμύρια €. Μη εποχικά διορθωμένα στοιχεία

	2020 Q3	2020 Q4	2021 Q1	2021 Q2	2021 Q3	2021 Q4
Έσοδα	21,114	26,479	16,469	21,613	23,500	30,459
Φόροι στην παραγωγή και στις εισαγωγές, εισπραττόμενοι	7,331	8,907	5,807	6,883	8,413	10,305
Φόροι στο εισόδημα, εισπραττόμενοι	2,773	5,211	2,742	4,713	4,045	5,744
Κοινωνικές εισφορές, εισπραττόμενες	6,817	6,655	6,066	6,229	6,944	8,034
Λοιπά τρέχοντα έσοδα	2,938	3,409	1,544	2,896	2,073	3,723
Κεφαλαιακές μεταβιβάσεις, εισπραττόμενες	1,255	2,297	310	892	2,025	2,653
Συνολικές δαπάνες	23,228	32,190	23,695	24,996	23,883	32,130
Πρωτογενείς δαπάνες	22,003	30,969	22,602	23,805	22,770	31,003
Αμοιβές εξαρτημένης εργασίας, πληρωνόμενες	5,572	5,742	5,451	5,616	5,613	5,874
Κοινωνικές παροχές	9,682	10,652	9,906	10,062	10,137	10,998
Προϊόντα και υπηρεσίες	2,187	3,512	1,639	2,493	2,399	3,978
Επιδότησεις, πληρωνόμενες	1,649	1,960	1,884	2,271	1,493	3,037
Λοιπές τρέχουσες μεταβιβάσεις, πληρωνόμενες	705	851	899	617	712	1,436
Κεφαλαιακές μεταβιβάσεις, πληρωνόμενες	2,208	8,252	2,823	2,746	2,416	5,680
Τόκοι, πληρωνόμενοι	1,225	1,221	1,093	1,191	1,113	1,127
Πρωτογενές ισοζύγιο (χωρίς τόκους) ⁽²⁾	-889	-4,490	-6,133	-2,192	730	-544
Ισοζύγιο Γενικής Κυβέρνησης	-2,114	-5,711	-7,226	-3,383	-383	-1,671
Χρέος Γενικής Κυβέρνησης, κατά Μάαστριχτ ⁽³⁾	338,162	341,588	344,705	354,540	357,791	353,848
Στοιχείο προς υπόμνηση:						
Υποστήριξη των χρηματοπιστωτικών ιδρυμάτων ⁽⁴⁾ (όταν οι δαπάνες υπερβαίνουν τα έσοδα το πρόσημο είναι αρνητικό)	-118	-114	-110	-112	-266	-289
	(% των εσόδων)					
Φόροι στην παραγωγή και στις εισαγωγές, εισπραττόμενοι	34.7	33.6	35.3	31.8	35.8	33.8
Φόροι στο εισόδημα, εισπραττόμενοι	13.1	19.7	16.6	21.8	17.2	18.9
Κοινωνικές εισφορές, εισπραττόμενες	32.3	25.1	36.8	28.8	29.5	26.4
Λοιπά τρέχοντα έσοδα	13.9	12.9	9.4	13.4	8.8	12.2
Κεφαλαιακές μεταβιβάσεις, εισπραττόμενες	5.9	8.7	1.9	4.1	8.6	8.7
	(% των συνολικών δαπανών)					
Πρωτογενείς δαπάνες	94.7	96.2	95.4	95.2	95.3	96.5
Αμοιβές εξαρτημένης εργασίας, πληρωνόμενες	24.0	17.8	23.0	22.5	23.5	18.3
Κοινωνικές παροχές	41.7	33.1	41.8	40.3	42.4	34.2
Προϊόντα και υπηρεσίες	9.4	10.9	6.9	10.0	10.0	12.4
Επιδότησεις, πληρωνόμενες	7.1	6.1	8.0	9.1	6.3	9.5
Λοιπές τρέχουσες μεταβιβάσεις, πληρωνόμενες	3.0	2.6	3.8	2.5	3.0	4.5
Κεφαλαιακές μεταβιβάσεις, πληρωνόμενες	9.5	25.6	11.9	11.0	10.1	17.7
Τόκοι, πληρωνόμενοι	5.3	3.8	4.6	4.8	4.7	3.5
	(Ετήσια μεταβολή %)					
Έσοδα	-11.9	3.7	-5.9	18.8	11.3	15.0
Φόροι στην παραγωγή και στις εισαγωγές, εισπραττόμενοι	-18.3	-2.3	-5.0	26.9	14.8	15.7
Φόροι στο εισόδημα, εισπραττόμενοι	-49.2	30.9	-9.1	3.9	45.9	10.2
Κοινωνικές εισφορές, εισπραττόμενες	4.4	-4.1	-6.3	13.4	1.9	20.7
Λοιπά τρέχοντα έσοδα	19.2	-2.2	-15.6	55.4	-29.4	9.2
Κεφαλαιακές μεταβιβάσεις, εισπραττόμενες	130.7	14.9	355.9	1.9	61.4	15.5
Συνολικές δαπάνες	7.0	33.7	15.5	6.9	2.8	-0.2
Πρωτογενείς δαπάνες	8.2	36.1	17.2	7.6	3.5	0.1
Αμοιβές εξαρτημένης εργασίας, πληρωνόμενες	1.7	3.9	0.6	0.5	0.7	2.3
Κοινωνικές παροχές	1.4	4.5	3.0	4.2	4.7	3.2
Προϊόντα και υπηρεσίες	14.6	12.2	11.6	27.3	9.7	13.3
Επιδότησεις, πληρωνόμενες	117.0	221.8	250.8	3.4	-9.5	54.9
Λοιπές τρέχουσες μεταβιβάσεις, πληρωνόμενες	13.7	11.5	6.0	-23.4	1.0	68.7
Κεφαλαιακές μεταβιβάσεις, πληρωνόμενες	9.9	225.5	104.0	42.0	9.4	-31.2
Τόκοι, πληρωνόμενοι	-11.6	-7.8	-12.3	-5.3	-9.1	-7.7

Πηγή: Διεύθυνση Εθνικών Λογαριασμών ΕΛΣΤΑΤ.

- (1) Προσωρινά στοιχεία.
(2) Το Πρωτογενές ισοζύγιο Γενικής Κυβέρνησης ορίζεται εδώ ως το ισοζύγιο Γενικής Κυβέρνησης (σύμφωνα με το ΕΣΛ 2010) μείον τα έξοδα τόκων των φορέων Γενικής Κυβέρνησης σε άλλους τομείς. Σε αυτήν τη μέτρηση του Πρωτογενούς ισοζυγίου περιλαμβάνεται η επίπτωση υποστήριξης των χρηματοπιστωτικών ιδρυμάτων. Η μέτρηση αυτή του Πρωτογενούς ισοζυγίου διαφέρει από τον ορισμό του πρωτογενούς ισοζυγίου Γενικής Κυβέρνησης, ο οποίος χρησιμοποιείται στο πλαίσιο του Προγράμματος Οικονομικής Προσαρμογής για την Ελλάδα.
(3) Το Χρέος όπως ορίζεται από τη Συνθήκη του Μάαστριχτ.
(4) Όταν οι δαπάνες της υποστήριξης υπερβαίνουν τα έσοδα το πρόσημο είναι αρνητικό. Στην περίπτωση όπου η υποστήριξη των χρηματοπιστωτικών ιδρυμάτων έχει θετική επίπτωση στο ισοζύγιο της Γενικής Κυβέρνησης, αυτό οφείλεται στο ότι οι δεδουλευμένες αμοιβές που προκύπτουν από τις εγγυήσεις του διατραπεζικού δανεισμού και του συστήματος ομολογιακών δανείων, καθώς και τα έσοδα από τις προνομιούχες μετοχές των τραπεζών, είναι υψηλότερα από τις δεδουλευμένες δαπάνες.

Table 12. GREECE: MAIN AGGREGATES OF GENERAL GOVERNMENT, QUARTERLY DATA, 2020 - 2023⁽¹⁾

In million €. Non-seasonally adjusted data

	2022 Q1	2022 Q2	2022 Q3	2022 Q4	2021 Q1	2023 Q2	
Revenue	18,586	26,843	26,932	31,999	20,747	28,109	Revenue
Taxes on production and imports, receivable	7,269	9,548	11,813	10,826	7,762	9,925	Taxes on production and imports, receivable
Taxes on income and property, receivable	2,947	5,999	4,325	6,428	3,328	7,143	Taxes on income and property, receivable
Social contributions	6,557	7,416	6,916	8,152	6,720	7,222	Social contributions
Other	1,528	2,697	2,806	3,809	2,210	3,003	Other
Capital transfers, receivable	285	1,183	1,072	2,784	727	816	Capital transfers, receivable
Total expenditure	22,869	26,106	28,053	32,224	25,488	27,234	Total expenditure
Primary expenditure	21,748	24,903	26,794	30,654	23,894	25,343	Primary expenditure
Compensation of employees, payable	5,506	5,662	5,654	5,914	5,674	5,870	Compensation of employees, payable
Social benefits	9,973	10,769	10,839	11,720	11,446	11,375	Social benefits
Goods and services	2,069	2,866	2,808	3,812	2,261	2,974	Goods and services
Subsidies, payable	1,276	2,369	4,109	3,485	1,374	746	Subsidies, payable
Other current transfers, payable	696	726	775	897	826	725	Other current transfers, payable
Capital transfers, payable	2,228	2,511	2,609	4,826	2,313	3,653	Capital transfers, payable
Interest payments	1,121	1,203	1,259	1,570	1,594	1,891	Interest payments
Primary balance (excluding interest) ⁽²⁾	-3,162	1,940	138	1,345	-3,147	2,766	Primary balance (excluding interest) ⁽²⁾
Overall balance	-4,283	737	-1,121	-225	-4,741	875	Overall balance
Gross debt (Maastricht) ⁽³⁾	358,113	359,541	357,840	356,597	355,631	358,045	Gross debt (Maastricht) ⁽³⁾
Memorandum item:							Memorandum item:
Support to financial institutions ⁽⁴⁾ (sign is negative when expenditures exceed revenues)	-111	-115	-122	-126	-141	-146	Support to financial institutions ⁽⁴⁾ (sign is negative when expenditures exceed revenues)
	(% of revenues)						
Taxes on production and imports, receivable	39.1	35.6	43.9	33.8	37.4	35.3	Taxes on production and imports, receivable
Taxes on income and property, receivable	15.9	22.3	16.1	20.1	16.0	25.4	Taxes on income and property, receivable
Social contributions	35.3	27.6	25.7	25.5	32.4	25.7	Social contributions
Other	8.2	10.0	10.4	11.9	10.7	10.7	Other
Capital transfers, receivable	1.5	4.4	4.0	8.7	3.5	2.9	Capital transfers, receivable
	(% of total expenditure)						
Primary expenditure	95.1	95.4	95.5	95.1	93.7	93.1	Primary expenditure
Compensation of employees, payable	24.1	21.7	20.2	18.4	22.3	21.6	Compensation of employees, payable
Social benefits	43.6	41.3	38.6	36.4	44.9	41.8	Social benefits
Goods and services	9.0	11.0	10.0	11.8	8.9	10.9	Goods and services
Subsidies, payable	5.6	9.1	14.6	10.8	5.4	2.7	Subsidies, payable
Other current transfers, payable	3.0	2.8	2.8	2.8	3.2	2.7	Other current transfers, payable
Capital transfers, payable	9.7	9.6	9.3	15.0	9.1	13.4	Capital transfers, payable
Interest payments	4.9	4.6	4.5	4.9	6.3	6.9	Interest payments
	(Year-on-year change %)						
Revenue	12.9	24.2	14.6	5.1	11.6	4.7	Revenue
Taxes on production and imports, receivable	25.2	38.7	40.4	5.1	6.8	3.9	Taxes on production and imports, receivable
Taxes on income and property, receivable	7.5	27.3	6.9	11.9	12.9	19.1	Taxes on income and property, receivable
Social contributions	8.1	19.1	-0.4	1.5	2.5	-2.6	Social contributions
Other	-1.0	-6.9	35.4	2.3	44.6	11.3	Other
Capital transfers, receivable	-8.1	32.6	-47.1	4.9	155.1	-31.0	Capital transfers, receivable
Total expenditure	-3.5	4.4	17.5	0.3	11.5	4.3	Total expenditure
Primary expenditure	-3.8	4.6	17.7	-1.1	9.9	1.8	Primary expenditure
Compensation of employees, payable	1.0	0.8	0.7	0.7	3.1	3.7	Compensation of employees, payable
Social benefits	0.7	7.0	6.9	6.6	14.8	5.6	Social benefits
Goods and services	26.2	15.0	17.0	-4.2	9.3	3.8	Goods and services
Subsidies, payable	-32.3	4.3	175.2	14.8	7.7	-68.5	Subsidies, payable
Other current transfers, payable	-22.6	17.7	8.8	-37.5	18.7	-0.1	Other current transfers, payable
Capital transfers, payable	-21.1	-8.6	8.0	-15.0	3.8	45.5	Capital transfers, payable
Interest payments	2.6	1.0	13.1	39.3	42.2	57.2	Interest payments

Source: National Accounts Division ELSTAT.

- (1) Provisional data.
(2) General Government Primary balance is defined here as General Government balance (according to ESA 2010) minus interest expenditure of General Government entities to other sectors. The effect of support to financial institutions is included in this measure of the Primary balance. The measure of the Primary balance presented here differs from the definition of primary balance used under the Economic Adjustment Program for Greece.
(3) Debt as defined in the Maastricht Treaty.
(4) Sign is negative when expenditures of the support exceed revenues. When the impact of the support to financial institutions is positive for the General Government balance, this is due to the fees accruing on the inter-bank lending guarantees and the bond loan scheme, and the revenues from bank preference shares being greater than the expenditures accrued.

Έσοδα Γενικής Κυβέρνησης (σε δις. €)
Revenue of General Government (in bil. €)

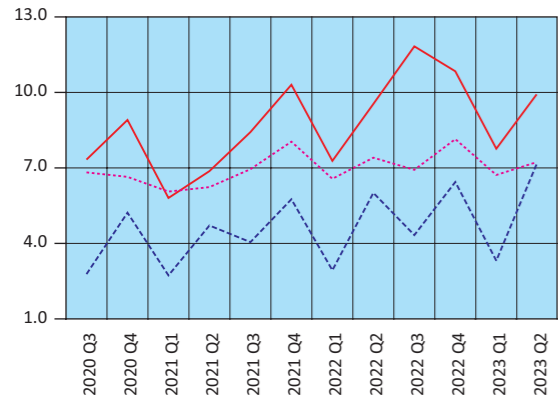

— Φόροι στην παραγωγή και στις εισαγωγές – Taxes on production and imports
 - - Φόροι στο εισόδημα – Taxes on income
 ··· Κοινωνικές εισφορές – Social contributions

Έξοδα Γενικής Κυβέρνησης (σε δις. €)
Expenditure of General Government (in bil. €)

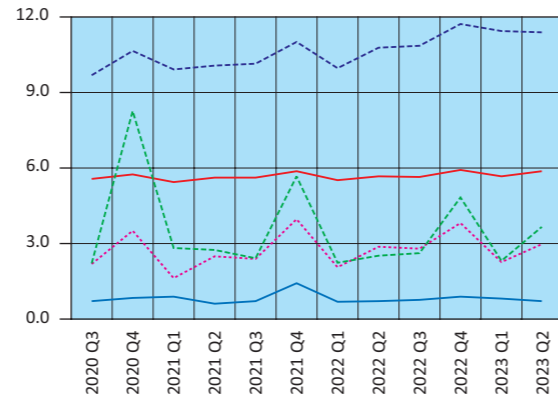

— Αμοιβές εξαρτημένης εργασίας – Compensation of employees
 - - Κοινωνικές παροχές – Social benefits
 ··· Προϊόντα και υπηρεσίες – Goods and services
 — Λοιπές τρέχουσες μεταβιβάσεις – Other current transfers
 - - Κεφαλαιακές μεταβιβάσεις – Capital transfers

Έσοδα - Πρωτογενείς δαπάνες - Συνολικές δαπάνες (σε δις. €)
Revenue - Primary expenditure - Total expenditure (in bil. €)

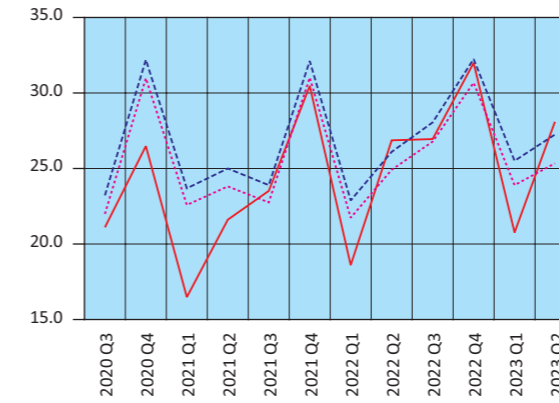

— Έσοδα – Revenue
 - - Συνολικές δαπάνες – Total expenditure
 ··· Πρωτογενείς δαπάνες – Primary expenditure

Πρωτογενές ισοζύγιο και ισοζύγιο Γενικής Κυβέρνησης (σε δις. €)
Primary balance and overall balance of General Government (in bil. €)



— Πρωτογενές ισοζύγιο – Primary balance
 - - Ισοζύγιο Γενικής Κυβέρνησης – Overall balance

Πίνακας 13. ΕΛΛΑΣ: ΧΡΕΟΣ ΓΕΝΙΚΗΣ ΚΥΒΕΡΝΗΣΗΣ, 2012 - 2023

Σε εκατομμύρια €

	2012 ⁽¹⁾	2013	2014	2015	2016	2017
Ονομαστική αξία υπολοίπου χρέους στο τέλος του έτους	305,085	320,498	319,629	311,729	315,012	317,481
Νόμισμα και καταθέσεις	1,055	1,088	6,374	5,546	5,987	6,008
Χρεόγραφα εκτός από μετοχές, χωρίς χρηματοοικονομικά παράγωγα	93,432	79,194	69,466	61,084	57,162	54,938
Βραχυπρόθεσμα (≤1 έτους)	15,309	10,872	12,190	10,884	10,087	14,261
Μακροπρόθεσμα (>1 έτους)	78,123	68,322	57,276	50,200	47,075	40,677
Δάνεια	210,598	240,216	243,789	245,099	251,863	256,535
Βραχυπρόθεσμα	2,491	2,164	2,370	1,509	2,198	2,036
Μακροπρόθεσμα	208,107	238,052	241,419	243,590	249,665	254,499
(% του χρέους)						
Νόμισμα και καταθέσεις	0.3	0.3	2.0	1.8	1.9	1.9
Χρεόγραφα εκτός από μετοχές, χωρίς χρηματοοικονομικά παράγωγα	30.6	24.7	21.7	19.6	18.1	17.3
Βραχυπρόθεσμα	5.0	3.4	3.8	3.5	3.2	4.5
Μακροπρόθεσμα	25.6	21.3	17.9	16.1	14.9	12.8
Δάνεια	69.0	75.0	76.3	78.6	80.0	80.8
Βραχυπρόθεσμα	0.8	0.7	0.7	0.5	0.7	0.6
Μακροπρόθεσμα	68.2	74.3	75.5	78.1	79.3	80.2

Πηγή: Διεύθυνση Εθνικών Λογαριασμών ΕΛΣΤΑΤ.

(1) Περιλαμβάνει μείωση του Χρέους στο πλαίσιο της πρωτοβουλίας «Συμμετοχή του ιδιωτικού τομέα» (PSI).

Table 13. GREECE: GENERAL GOVERNMENT DEBT, 2012 - 2023

In million €

	2018	2019	2020	2021	2022	2023 Q2	
Nominal value of debt outstanding at the end of the year	334,721	331,144	341,588	353,848	356,597	358,045	
Currency and deposits	6,245	6,635	6,655	6,757	7,159	6,850	
Securities other than shares, excl. financial derivatives	52,882	57,854	67,187	80,936	85,134	88,854	
Short-term (≤1 year)	11,144	11,752	11,122	10,811	11,089	11,227	
Long-term (>1 year)	41,738	46,102	56,065	70,125	74,045	77,627	
Loans	275,594	266,655	267,746	266,155	264,304	262,341	
Short-term	2,241	2,267	2,250	2,049	5,391	3,754	
Long-term	273,353	264,388	265,496	264,106	258,913	258,587	
(% of debt)							
Currency and deposits	1.9	2.0	1.9	1.9	2.0	1.9	
Securities other than shares, excl. financial derivatives	15.8	17.5	19.7	22.9	23.9	24.8	
Short-term	3.3	3.5	3.3	3.1	3.1	3.1	
Long-term	12.5	13.9	16.4	19.8	20.8	21.7	
Loans	82.3	80.5	78.4	75.2	74.1	73.3	
Short-term	0.7	0.7	0.7	0.6	1.5	1.0	
Long-term	81.7	79.8	77.7	74.6	72.6	72.2	

Source: National Accounts Division ELSTAT.

(1) Includes Debt reduction under the private sector involvement (PSI) initiative.

Δομή Χρέους Γενικής Κυβέρνησης (ποσοστό % συνόλου)
Structure of General Government Debt (percentage of total)

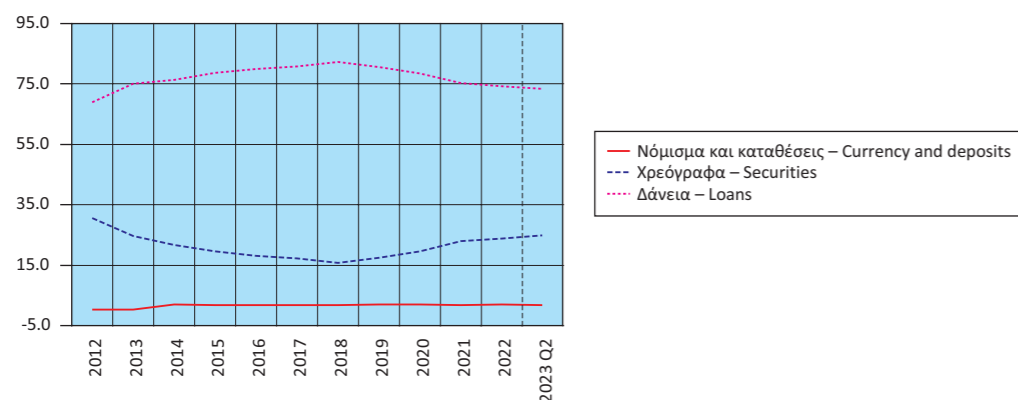

Διαχρονική εξέλιξη του Χρέους ως ποσοστό (%) του ΑΕΠ
Evolution of Debt as percentage of GDP

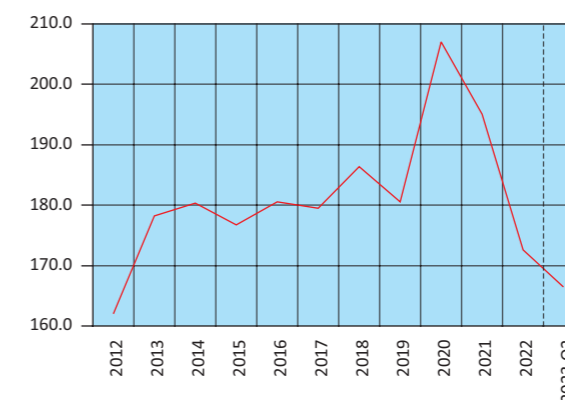

Πίνακας 14. ΕΛΛΑΣ: ΠΛΗΘΥΣΜΟΣ ΗΛΙΚΙΑΣ 15 ΕΤΩΝ ΚΑΙ ΑΝΩ, ΚΑΤΑ ΚΑΤΑΣΤΑΣΗ ΑΠΑΣΧΟΛΗΣΗΣ, ΤΡΙΜΗΝΙΑΙΑ ΣΤΟΙΧΕΙΑ, 2016 - 2023

Σε χιλιάδες

Περίοδος αναφοράς	Γενικό σύνολο (1) Grand total	Εργατικό δυναμικό				
		Σύνολο Total	Ποσοστό (%) επί του πληθυσμού Percent of population	Απασχολούμενοι (2) Employed	Ποσοστό (%) επί του εργατικού δυναμικού Percent of labour force	Άνεργοι (3) Unemployed
2016 Γ' τρίμηνο	9,208.3	4,829.3	52.4	3,736.7	77.4	1,092.6
2016 Δ' τρίμηνο	9,199.4	4,772.6	51.9	3,648.6	76.4	1,124.0
2017 Α' τρίμηνο	9,190.7	4,774.0	51.9	3,659.3	76.7	1,114.7
2017 Β' »	9,181.4	4,808.0	52.4	3,791.4	78.9	1,016.6
2017 Γ' »	9,172.3	4,793.8	52.3	3,823.7	79.8	970.1
2017 Δ' τρίμηνο	9,163.3	4,743.1	51.8	3,736.3	78.8	1,006.8
2018 Α' τρίμηνο	9,154.0	4,725.0	51.6	3,723.8	78.8	1,001.2
2018 Β' »	9,144.7	4,766.4	52.1	3,860.4	81.0	906.0
2018 Γ' »	9,135.5	4,765.9	52.2	3,894.2	81.7	871.8
2018 Δ' τρίμηνο	9,126.4	4,714.8	51.7	3,833.7	81.3	881.1
2019 Α' τρίμηνο	9,117.3	4,721.1	51.8	3,814.0	80.8	907.1
2019 Β' »	9,108.0	4,761.5	52.3	3,956.4	83.1	805.0
2019 Γ' »	9,098.9	4,748.9	52.2	3,971.9	83.6	777.0
2019 Δ' τρίμηνο	9,089.9	4,688.2	51.6	3,901.8	83.2	786.4
2020 Α' τρίμηνο	9,083.8	4,597.7	50.6	3,852.6	83.8	745.1
2020 Β' »	9,080.5	4,612.3	50.8	3,844.0	83.3	768.3
2020 Γ' »	9,077.3	4,683.2	51.6	3,926.8	83.8	756.4
2020 Δ' τρίμηνο	9,074.2	4,628.6	51.0	3,878.5	83.8	750.1
2021 Α' τρίμηνο	9,070.8	4,370.5	48.2	3,625.1	82.9	745.4
2021 Β' »	9,067.1	4,647.8	51.3	3,915.3	84.2	732.5
2021 Γ' »	9,063.5	4,733.7	52.2	4,118.3	87.0	615.4
2021 Δ' τρίμηνο	9,060.0	4,670.7	51.6	4,053.3	86.8	617.4
2022 Α' τρίμηνο	9,055.8	4,691.2	51.8	4,044.0	86.2	647.2
2022 Β' »	9,052.0	4,758.8	52.6	4,167.2	87.6	591.6
2022 Γ' »	9,048.2	4,771.6	52.7	4,216.0	88.4	555.6
2022 Δ' τρίμηνο	9,044.7	4,693.6	51.9	4,135.2	88.1	558.4
2023 Α' τρίμηνο	9,041.4	4,648.5	51.4	4,098.0	88.2	550.5
2023 Β' τρίμηνο	9,038.4	4,769.9	52.8	4,236.5	88.8	533.3

Πηγή: Διεύθυνση Στατιστικών Πληθυσμού, Απασχόλησης και Κόστους Ζωής ΕΛΣΤΑΤ.

(1) Συνολικός πληθυσμός ατόμων που διαμένουν σε ιδιωτικά νοικοκυριά, ηλικίας 15 ετών και άνω, όπως εκτιμάται με βάση τα αποτελέσματα της Απογραφής Πληθυσμού 2011.

(2) Από το έτος 2021 και εξής, αφορά σε άτομα 15 - 89 ετών.

(3) Αφορά σε άτομα 15 - 74 ετών.

Table 14. GREECE: POPULATION AGED 15 YEARS AND OVER BY EMPLOYMENT STATUS, QUARTERLY DATA, 2016 - 2023

In thousands

Reference period	Labour force					Άτομα εκτός του εργατικού δυναμικού Persons outside the labour force
	Ποσοστό (%) επί του εργατικού δυναμικού Percent of labour force	Μέσο ετήσιο ποσοστό (%) ανεργίας Annual average unemployment rate (%)	Ετήσια μεταβολή (%) εργατικού δυναμικού Year-on-year change (%) of labour force	Ετήσια μεταβολή (%) στο πλήθος απασχολούμενων Year-on-year change (%) in the number of employed	Ετήσια μεταβολή (%) στο πλήθος ανέργων Year-on-year change (%) in the number of unemployed	
2016 3rd quarter	22.6	23.5	0.0	1.8	-5.9	4,379.0
2016 4th quarter	23.6		-0.9	0.2	-4.3	4,426.9
2017 1st quarter	23.3	21.5	-0.6	1.5	-6.7	4,416.7
2017 2nd »	21.1		-0.1	2.4	-8.6	4,373.4
2017 3rd »	20.2		-0.7	2.3	-11.2	4,378.5
2017 4th quarter	21.2		-0.6	2.4	-10.4	4,420.2
2018 1st quarter	21.2	19.3	-1.0	1.8	-10.2	4,429.1
2018 2nd »	19.0		-0.9	1.8	-10.9	4,378.3
2018 3rd »	18.3		-0.6	1.8	-10.1	4,369.5
2018 4th quarter	18.7		-0.6	2.6	-12.5	4,411.6
2019 1st quarter	19.2	17.3	-0.1	2.4	-9.4	4,396.2
2019 2nd »	16.9		-0.1	2.5	-11.1	4,346.6
2019 3rd »	16.4		-0.4	2.0	-10.9	4,350.0
2019 4th quarter	16.8		-0.6	1.8	-10.7	4,401.7
2020 1st quarter	16.2	16.3	-2.6	1.0	-17.9	4,486.1
2020 2nd »	16.7		-3.1	-2.8	-4.6	4,468.2
2020 3rd »	16.2		-1.4	-1.1	-2.6	4,394.1
2020 4th quarter	16.2		-1.3	-0.6	-4.6	4,445.6
2021 1st quarter	17.1	14.7	-4.9	-5.9	0.0	4,700.3
2021 2nd »	15.8		0.8	1.9	-4.7	4,419.3
2021 3rd »	13.0		1.1	4.9	-18.6	4,329.8
2021 4th quarter	13.2		0.9	4.5	-17.7	4,389.3
2022 1st quarter	13.8	12.4	7.3	11.6	-13.2	4,364.6
2022 2nd »	12.4		2.4	6.4	-19.2	4,293.1
2022 3rd »	11.6		0.8	2.4	-9.7	4,276.6
2022 4th quarter	11.9		0.5	2.0	-9.6	4,351.0
2023 1st quarter	11.8	11.2	-0.9	1.3	-14.9	4,392.8
2023 2nd quarter	11.2		0.2	1.7	1.4	4,268.5

Source: Population, Employment and Cost of Living Statistics Division ELSTAT.

(1) Total number of persons residing in private households, aged 15 years and over, according to the results of the 2011 Population Census.

(2) From 2021 onwards, it refers to persons aged 15 - 89 years.

(3) It refers to persons aged 15 - 74 years.

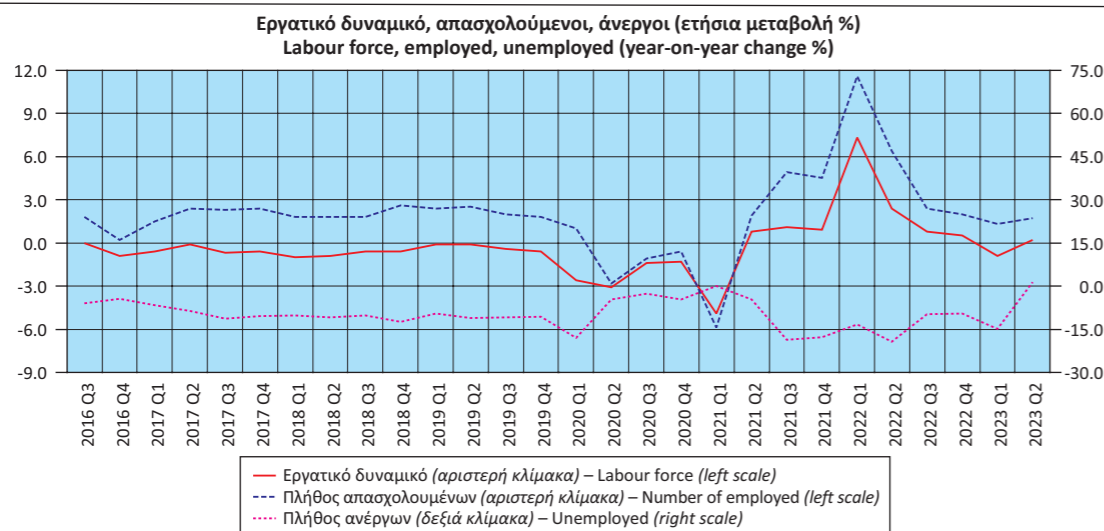

Πίνακας 15. ΕΛΛΑΣ: ΠΟΣΟΣΤΟ (%) ΑΝΕΡΓΙΑΣ ΓΙΑ ΤΟ ΣΥΝΟΛΟ ΤΟΥ ΠΛΗΘΥΣΜΟΥ, ΓΙΑ ΑΡΡΕΝΕΣ - ΘΗΛΕΙΣ ΚΑΙ ΓΙΑ ΑΤΟΜΑ ΗΛΙΚΙΑΣ 15 - 29 ΕΤΩΝ⁽¹⁾, 2010 - 2022

Table 15. GREECE: UNEMPLOYMENT RATE (%) FOR TOTAL POPULATION, MALES - FEMALES AND FOR PERSONS AGED 15 - 29 YEARS⁽¹⁾, 2010 - 2022

Έτος Year	Σύνολο Total	Άρρενες Males	Θήλειες Females	Άτομα ηλικίας 15 - 29 ετών Persons aged 15 - 29 years
2010	12.7	10.0	16.3	24.4
2011	17.9	15.1	21.5	34.8
2012	24.4	21.5	28.2	43.7
2013	27.5	24.5	31.3	48.7
2014	26.5	23.6	30.2	45.0
2015	24.9	21.7	28.9	41.3
2016	23.5	19.9	28.1	38.4
2017	21.5	17.8	26.1	35.6
2018	19.3	15.4	24.2	32.3
2019	17.3	14.0	21.5	28.9
2020	16.3	13.5	19.8	29.8
2021	14.7	11.4	18.9	28.4
2022	12.4	9.3	16.4	24.3

Πηγή: Διεύθυνση Στατιστικών Πληθυσμού, Απασχόλησης και Κόστους Ζωής ΕΛΣΤΑΤ. Source: Population, Employment and Cost of Living Statistics Division ELSTAT.
(1) Τα στοιχεία αναφέρονται στους μέσους ετήσιους όρους. (1) Data refer to the annual average.

Ποσοστό (%) ανεργίας για το σύνολο του πληθυσμού, για άρρενες - θήλειες και για άτομα ηλικίας 15 - 29 ετών
Unemployment rate (%) for total population, males - females and for persons aged 15 - 29 years

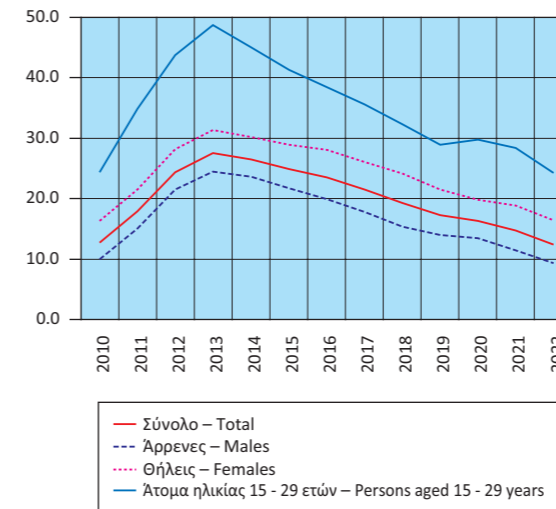

Ποσοστό (%) απασχολουμένων, κατά κλάδο οικονομικής δραστηριότητας
Percentage of persons employed by branch of economic activity

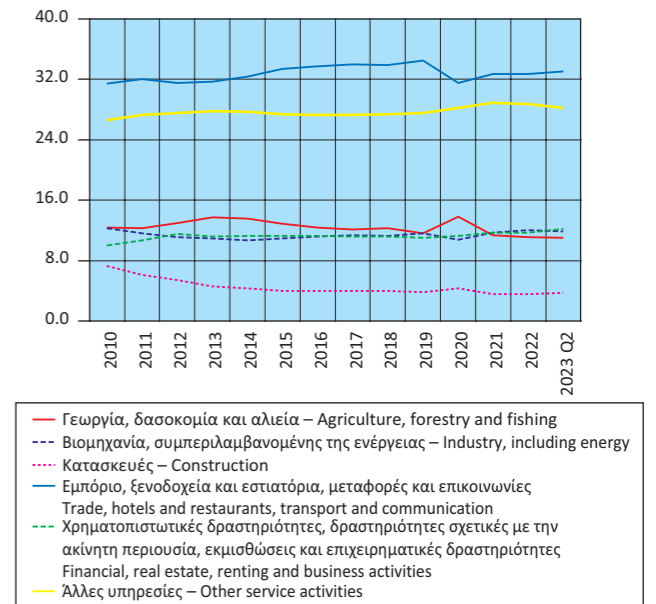

Πίνακας 16. ΕΛΛΑΣ: ΑΠΑΣΧΟΛΟΥΜΕΝΟΙ 15 ΕΤΩΝ ΚΑΙ ΑΝΩ⁽¹⁾, ΚΑΤΑ ΚΛΑΔΟ ΟΙΚΟΝΟΜΙΚΗΣ ΔΡΑΣΤΗΡΙΟΤΗΤΑΣ, 2010 - 2023

	2010	2011	2012	2013	2014	2015	2016
<i>(Απόλυτοι αριθμοί σε χιλιάδες)</i>							
Σύνολο	4,389.8	4,054.3	3,695.0	3,513.2	3,536.2	3,610.7	3,673.6
Γεωργία, δασοκομία και αλιεία	544.2	500.7	480.5	481.1	479.9	465.7	454.5
Βιομηχανία, συμπεριλαμβανομένης της ενέργειας	540.2	471.4	410.4	384.3	378.1	394.2	412.9
Κατασκευές	319.6	245.8	200.9	162.3	151.6	145.2	147.1
Εμπόριο, ξενοδοχεία και εστιατόρια, μεταφορές και επικοινωνίες	1,380.0	1,298.1	1,163.2	1,114.2	1,146.9	1,206.3	1,238.9
Χρηματοπιστωτικές δραστηριότητες, δραστηριότητες σχετικές με την ακίνητη περιουσία, εκμισθώσεις και επιχειρηματικές δραστηριότητες	438.0	432.4	424.9	394.2	400.2	409.7	415.9
Άλλες υπηρεσίες	1,167.8	1,106.0	1,015.1	977.1	979.6	989.6	1,004.3
Δε δηλώθηκε							
<i>(Ποσοστιαία αναλογία %)</i>							
Σύνολο	100.0	100.0	100.0	100.0	100.0	100.0	100.0
Γεωργία, δασοκομία και αλιεία	12.4	12.3	13.0	13.7	13.6	12.9	12.4
Βιομηχανία, συμπεριλαμβανομένης της ενέργειας	12.3	11.6	11.1	10.9	10.7	10.9	11.2
Κατασκευές	7.3	6.1	5.4	4.6	4.3	4.0	4.0
Εμπόριο, ξενοδοχεία και εστιατόρια, μεταφορές και επικοινωνίες	31.4	32.0	31.5	31.7	32.4	33.4	33.7
Χρηματοπιστωτικές δραστηριότητες, δραστηριότητες σχετικές με την ακίνητη περιουσία, εκμισθώσεις και επιχειρηματικές δραστηριότητες	10.0	10.7	11.5	11.2	11.3	11.3	11.3
Άλλες υπηρεσίες	26.6	27.3	27.5	27.8	27.7	27.4	27.3
Δε δηλώθηκε							

Πηγή: Διεύθυνση Στατιστικών Πληθυσμού, Απασχόλησης και Κόστους Ζωής ΕΛΣΤΑΤ.
(1) Από το έτος 2021 και εξής, αφορά σε άτομα 15 - 89 ετών.

Table 16. GREECE: EMPLOYED PERSONS AGED 15 YEARS AND OVER⁽¹⁾ BY BRANCH OF ECONOMIC ACTIVITY, 2010 - 2023

	2017	2018	2019	2020	2021	2022	2023 Q2	
<i>(Absolute numbers in thousands)</i>								
Σύνολο	3,752.7	3,828.0	3,911.0	3,875.5	3,928.0	4,140.6	4,236.5	Total
Γεωργία, δασοκομία και αλιεία	453.4	469.6	453.6	412.0	446.0	461.4	467.4	Agriculture, forestry and fishing
Βιομηχανία, συμπεριλαμβανομένης της ενέργειας	428.9	432.1	452.3	440.7	458.3	494.9	502.8	Industry, including energy
Κατασκευές	149.3	151.6	147.6	140.8	141.8	148.6	156.9	Construction
Εμπόριο, ξενοδοχεία και εστιατόρια, μεταφορές και επικοινωνίες	1,275.4	1,298.3	1,349.1	1,327.4	1,285.5	1,354.6	1,399.8	Trade, hotels and restaurants, transport and communication
Χρηματοπιστωτικές δραστηριότητες, δραστηριότητες σχετικές με την ακίνητη περιουσία, εκμισθώσεις και επιχειρηματικές δραστηριότητες	421.3	428.7	432.0	442.4	459.6	486.1	515.3	Financial, real estate, renting and business activities
Άλλες υπηρεσίες	1,024.4	1,047.7	1,076.4	1,112.2	1,135.8	1,190.3	1,193.3	Other service activities
Δε δηλώθηκε					1.0	4.6	1.0	Not reported
<i>(In percent of total)</i>								
Σύνολο	100.0	100.0	100.0	100.0	100.0	100.0	100.0	Total
Γεωργία, δασοκομία και αλιεία	12.1	12.3	11.6	10.8	11.4	11.1	11.0	Agriculture, forestry and fishing
Βιομηχανία, συμπεριλαμβανομένης της ενέργειας	11.4	11.3	11.6	11.4	11.7	12.0	11.9	Industry, including energy
Κατασκευές	4.0	4.0	3.8	3.6	3.6	3.6	3.7	Construction
Εμπόριο, ξενοδοχεία και εστιατόρια, μεταφορές και επικοινωνίες	34.0	33.9	34.5	34.5	32.7	32.7	33.0	Trade, hotels and restaurants, transport and communication
Χρηματοπιστωτικές δραστηριότητες, δραστηριότητες σχετικές με την ακίνητη περιουσία, εκμισθώσεις και επιχειρηματικές δραστηριότητες	11.2	11.2	11.0	11.3	11.7	11.7	12.2	Financial, real estate, renting and business activities
Άλλες υπηρεσίες	27.3	27.4	27.5	28.2	28.9	28.7	28.2	Other service activities
Δε δηλώθηκε					0.0	0.1	0.0	Not reported

Source: Population, Employment and Cost of Living Statistics Division ELSTAT.
(1) From 2021 onwards, it refers to persons aged 15 - 89 years.

Πίνακας 17. ΕΛΛΑΣ: ΔΕΙΚΤΕΣ ΟΙΚΟΝΟΜΙΚΗΣ ΔΡΑΣΤΗΡΙΟΤΗΤΑΣ, 2020 - 2023

Ετήσια μεταβολή (%)

	2020	2021	2022	2022 Q1	2022 Q2	2022 Q3
Δείκτης Κύκλου Εργασιών στη Βιομηχανία ⁽⁵⁾	-11.9	25.6	33.1	36.5	43.6	34.5
1. Ενέργεια	-34.9	52.5	66.6	72.5	103.4	68.0
2. Ενδιάμεσα αγαθά	-1.3	24.8	25.2	34.7	32.2	24.8
3. Κεφαλαιουχικά αγαθά	-1.3	19.8	11.7	15.1	12.2	13.2
4. Διάρκη καταναλωτικά αγαθά	-8.9	21.4	26.2	29.9	27.8	19.8
5. Μη διάρκη καταναλωτικά αγαθά	-2.4	11.4	18.0	18.9	18.5	17.9
Δείκτης Κύκλου Εργασιών στη Βιομηχανία, εγχώρια αγορά ⁽⁵⁾	-11.7	18.6	35.8	37.9	45.2	37.3
Δείκτης Κύκλου Εργασιών στη Βιομηχανία, εξωτ. αγορά ⁽⁵⁾	-12.2	38.3	29.0	34.4	41.1	30.1
Χώρες Ευρωζώνης	-6.3	30.6	32.3	44.7	33.6	33.4
Χώρες εκτός Ευρωζώνης	-15.4	42.8	27.2	28.5	45.6	28.5
Δείκτης Βιομηχανικής Παραγωγής (όγκος) ⁽⁵⁾	-2.0	10.7	2.4	4.7	3.0	3.6
1. Ενέργεια	-4.4	12.0	-2.5	2.2	-2.9	1.6
2. Ενδιάμεσα αγαθά	-0.8	7.8	1.8	4.0	3.9	2.5
3. Κεφαλαιουχικά αγαθά	-0.2	13.8	5.5	2.4	3.2	8.5
4. Διάρκη καταναλωτικά αγαθά	-9.9	17.3	22.9	29.1	22.1	16.6
5. Μη διάρκη καταναλωτικά αγαθά	-0.6	8.5	6.4	7.9	7.1	4.8
Δείκτης Παραγωγής στις Κατασκευές ⁽⁵⁾	-9.6	6.9	24.3	14.1	25.8	20.6
Παραγωγή κτηρίων	-5.8	15.2	17.2	19.8	15.5	7.4
Παραγωγή έργων πολιτικού μηχανικού	-11.8	1.7	29.4	10.6	34.0	30.3
Οικοδομική Δραστηριότητα						
Αριθμός οικοδομικών αδειών	9.2	26.6	5.0	6.7	-2.9	5.5
Επιφάνεια (m ²)	9.2	46.6	-8.2	2.9	-20.4	-16.6
Όγκος (m ³)	6.2	45.7	-1.9	7.1	-9.0	-11.2
Δείκτες Κύκλου Εργασιών στον τομέα των Μεταφορών ⁽⁵⁾						
1. Χερσαίες μεταφορές και μεταφορές μέσω αγωγών	-17.8	10.6	21.3	11.3	28.4	20.7
2. Πλωτές μεταφορές	-25.8	6.3	32.9	24.9	46.7	31.1
3. Αεροπορικές μεταφορές	-65.9	64.1	94.3	179.0	163.0	65.7
4. Αποθήκευση και υποστηρικτικές προς τη μεταφορά δραστηριότητες	-14.6	13.6	23.2	32.7	29.0	19.2
5. Ταξιδιωτικών πρακτορείων, γραφείων οργανωμένων ταξιδιών, υπηρεσιών κρατήσεων και συναφείς δραστηριότητες	-75.0	102.3	96.6	137.0	281.5	62.0
Δείκτης Κύκλου Εργασιών στο Χονδρικό Εμπόριο ⁽⁵⁾	-10.9	22.1	21.4	21.9	23.4	27.1
Δείκτης Κύκλου Εργασιών στο Λιανικό Εμπόριο ⁽³⁾⁽⁵⁾	-3.9	11.5	12.3	16.6	11.3	12.5
Δείκτης Όγκου στο Λιανικό Εμπόριο ⁽³⁾⁽⁵⁾	-4.0	10.2	3.2	10.2	1.7	2.9
Δείκτης Κύκλου Εργασιών στον τομέα Υπηρεσιών Παροχής Καταλύματος και Εστίασης ⁽⁵⁾	-62.7	79.9	54.6	135.2	151.2	33.3
Δείκτης Κύκλου Εργασιών στον κλάδο Υπηρεσιών Παροχής Καταλύματος ⁽⁵⁾	-78.0	189.0	66.4	177.8	264.6	39.1
Δείκτης Κύκλου Εργασιών στον κλάδο Υπηρεσιών Εστίασης ⁽⁵⁾	-41.7	23.6	40.4	125.1	74.6	22.0
Δείκτες Κύκλου Εργασιών στον τομέα Ενημέρωσης και Επικοινωνίας ⁽⁵⁾						
1. Παραγωγή κινηματογραφικών ταινιών, βίντεο και τηλεοπτικών προγραμμάτων, ηχογραφήσεις και μουσικές εκδόσεις	-17.5	10.6	20.6	36.5	33.6	41.7
2. Δραστηριότητες προγραμματισμού και ραδιοτηλεοπτικών εκπομπών	0.4	-0.3	12.6	-8.4	-1.2	49.8
Δείκτες Κύκλου Εργασιών στον τομέα Υπηρεσιών ⁽⁵⁾						
1. Εκδοτικές δραστηριότητες	-7.6	8.9	2.5	-6.2	-18.5	9.1
2. Τηλεπικοινωνίες	-2.6	7.3	5.8	-1.1	2.0	3.5
3. Πληροφορική	0.3	13.1	9.6	-2.0	14.8	3.0
4. Δραστηριότητες σχετικές με την απασχόληση	4.4	10.2	2.0	6.6	-0.9	1.2
5. Δραστηριότητες καθαρισμού	11.5	6.8	20.4	19.5	10.5	14.2
Δείκτης Απασχολούμενων Ατόμων στο Λιανικό Εμπόριο ⁽⁵⁾	0.5	1.3	0.6	1.2	1.9	1.5
Κίνηση Μουσείων και Αρχαιολογικών Χώρων ⁽⁴⁾	-80.7	95.0	111.8	7,685.4	415.1	52.0
Εισπράξεις Μουσείων και Αρχαιολογικών Χώρων ⁽⁴⁾	-83.8	157.2	122.0	8,031.3	457.9	64.8

Πηγή: ΕΛΣΤΑΤ.

(1) Προσωρινά στοιχεία.

(2) Τελευταία διαθέσιμα στοιχεία μηνός ή τριμήνου (όχι αθροιστικά έτους).

(3) Συμπεριλαμβάνονται καύσιμα και λιπαντικά αυτοκινήτων.

(4) Πηγή: Οργανισμός Διαχείρισης και Ανάπτυξης Πολιτιστικών Χώρων (ΟΔΑΠ).

(5) Έτος βάσης: 2015 = 100.0.

Table 17. GREECE: INDICES OF ECONOMIC ACTIVITY, 2020 - 2023

Year-on-year change (%)

	2022 Q4	2023 Q1	2023 Q2	2023 Q3	Τελευταία διαθέσιμη περίοδος ⁽¹⁾⁽²⁾ Latest available period		
	20.1	10.4	-12.4		-6.2	Αύγ./Aug. 2023	Turnover Index in Industry ⁽⁵⁾
	35.2	10.7	-35.6		-13.4	Αύγ./Aug. 2023	1. Energy
	10.9	1.8	-9.1		-13.1	Αύγ./Aug. 2023	2. Intermediate goods
	8.1	13.2	5.5		2.2	Αύγ./Aug. 2023	3. Capital goods
	28.3	22.6	8.1		-9.3	Αύγ./Aug. 2023	4. Consumer durables
	17.0	18.2	8.3		9.4	Αύγ./Aug. 2023	5. Consumer non-durables
	24.5	7.6	-7.5		-3.9	Αύγ./Aug. 2023	Turnover Index in Industry for the domestic market ⁽⁵⁾
	13.3	14.7	-20.1		-9.9	Αύγ./Aug. 2023	Turnover Index in Industry for the non-domestic market ⁽⁵⁾
	20.2	19.0	-5.9		2.9	Αύγ./Aug. 2023	Eurozone countries
	9.7	12.0	-28.1		-16.8	Αύγ./Aug. 2023	Non-eurozone countries
	-1.6	2.2	1.0	0.0	2.0	Σεπτ./Sept.2023	Industrial Production Index (volume) ⁽⁵⁾
	-11.1	-7.2	-4.5	-1.5	10.1	Σεπτ./Sept.2023	1. Energy
	-3.1	0.8	-0.7	-3.6	-5.8	Σεπτ./Sept.2023	2. Intermediate goods
	7.5	12.8	3.4	-3.1	-2.0	Σεπτ./Sept.2023	3. Capital goods
	25.4	11.8	4.8	4.4	13.2	Σεπτ./Sept.2023	4. Consumer durables
	6.0	10.5	6.5	4.6	0.8	Σεπτ./Sept.2023	5. Consumer non-durables
	31.3	24.2	11.7		11.7	2023 Q2	Production Index in Construction ⁽⁵⁾
	24.4	21.6	18.8		18.8	2023 Q2	Building construction
	35.9	25.9	6.8		6.8	2023 Q2	Civil engineering
							Building Activity
	11.1	13.6	10.2		7.5	Ιούλ./July 2023	Number of building permits
	5.9	23.6	8.1		17.5	Ιούλ./July 2023	Surface (m ²)
	8.1	26.8	7.3		20.6	Ιούλ./July 2023	Volume (m ³)
							Turnover Indices in Transport sector ⁽⁵⁾
	23.2	34.5	18.8		18.8	2023 Q2	1. Land transport and transport via pipelines
	27.8	16.2	0.5		0.5	2023 Q2	2. Water transport
	70.7	66.2	7.0		7.0	2023 Q2	3. Air transport
	14.9	-0.5	-1.5		-1.5	2023 Q2	4. Warehousing and support activities for transportation
	76.7	103.2	33.5		33.5	2023 Q2	5. Travel agency, tour operator reservation service and related activities
	13.7	6.9	-1.6		-1.6	2023 Q2	Turnover Index in Wholesale Trade ⁽⁵⁾
	10.0	6.1	2.5		2.4	Αύγ./Aug. 2023	Turnover Index in Retail Trade ⁽³⁾⁽⁵⁾
	-0.7	-2.6	-4.4		-3.6	Αύγ./Aug. 2023	Volume Index in Retail Trade ⁽³⁾⁽⁵⁾
	24.6	14.9	15.0		15.0	2023 Q2	Turnover Index in Accommodation and Food Services ⁽⁵⁾
	37.3	13.7	19.5		19.5	2023 Q2	Turnover Index in Accommodation ⁽⁵⁾
	15.8	15.6	8.7		8.7	2023 Q2	Turnover Index in Food Service Activities sector ⁽⁵⁾
							Turnover Indices in Information and Communication ⁽⁵⁾
	-7.8	24.7	24.1		24.1	2023 Q2	1. Motion picture, video and television programme production, sound recording and music publishing activities
	17.2	-16.8	-18.0		-18.0	2023 Q2	2. Programming and broadcasting activities
							Turnover Indices for Specific Activities of the Services sector ⁽⁵⁾
	27.4	7.4	12.5		12.5	2023 Q2	1. Publishing activities
	18.3	3.2	9.5		9.5	2023 Q2	2. Telecommunications
	21.1	28.2	16.9		16.9	2023 Q2	3. Computer programming, consultancy and related activities
	1.5	5.8	-8.9		-8.9	2023 Q2	4. Employment activities
	37.3	11.6	11.3		11.3	2023 Q2	5. Cleaning activities
	-2.3	0.3	1.5		1.5	2023 Q2	Index of Number of Persons Employed in Retail Trade ⁽⁵⁾
	50.2	88.7	34.4		5.7	Ιούλ./July 2023	Museums and Archaeological Sites attendance ⁽⁴⁾
	62.0	115.1	49.0		12.1	Ιούλ./July 2023	Receipts of Museums and Archaeological Sites ⁽⁴⁾

Source: ELSTAT.

(1) Provisional data.

(2) Latest available monthly or quarterly data (not cumulative annual data).

(3) Including automotive fuel.

(4) Source: Hellenic Organisation of Cultural Resources Development (HOCCRED).

(5) Base year: 2015 = 100.0.

Δείκτης Κύκλου Εργασιών στη Βιομηχανία
(ετήσια μεταβολή %)
Turnover Index in Industry
(y-o-y change %)

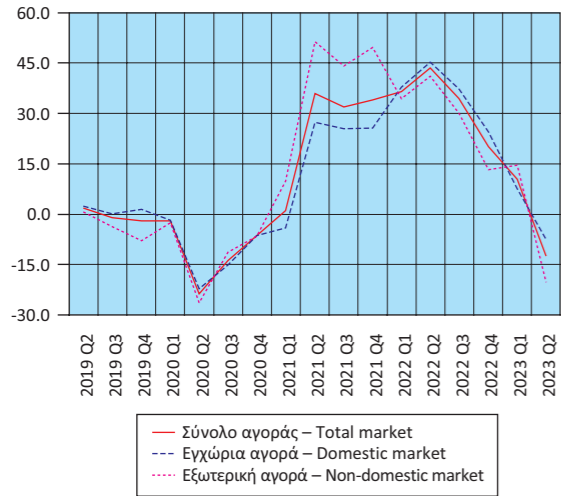

Δείκτης Κύκλου Εργασιών στη Βιομηχανία, εξωτερική αγορά
(ετήσια μεταβολή %)
Turnover Index in Industry for the non-domestic market
(y-o-y change %)

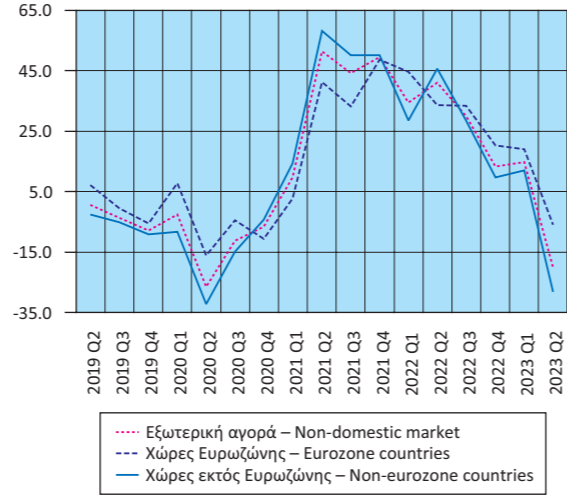

Δείκτης Βιομηχανικής Παραγωγής (όγκος)
(ετήσια μεταβολή %)
Industrial Production Index (volume)
(y-o-y change %)

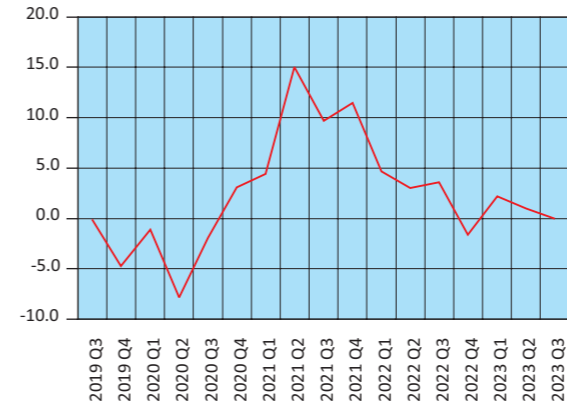

Δείκτης Βιομηχανικής Παραγωγής (όγκος), κατά ομάδες βιομηχανικών κλάδων 1, 2, 3
(ετήσια μεταβολή %)
Industrial Production Index (volume) by main industrial groupings 1, 2, 3
(y-o-y change %)

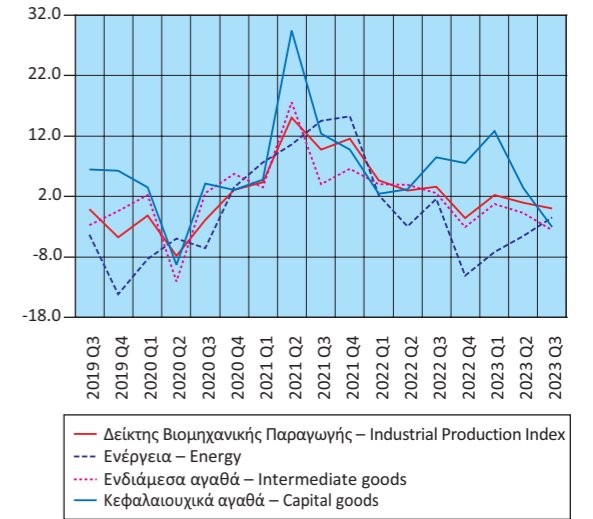

Δείκτης Παραγωγής στις Κατασκευές
(ετήσια μεταβολή %)
Production Index in Construction
(y-o-y change %)

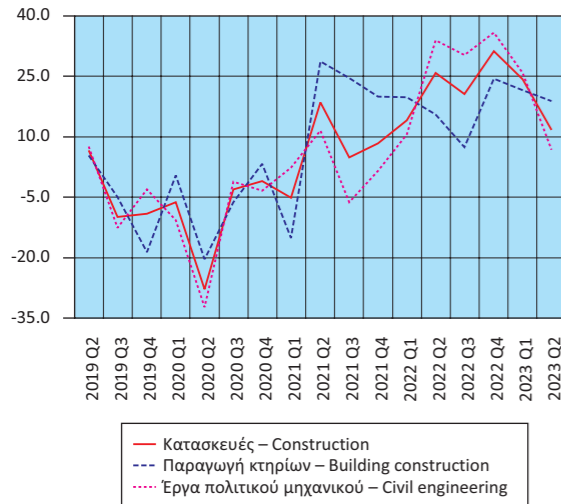

Οικοδομική Δραστηριότητα
(ετήσια μεταβολή %)
Building Activity
(y-o-y change %)

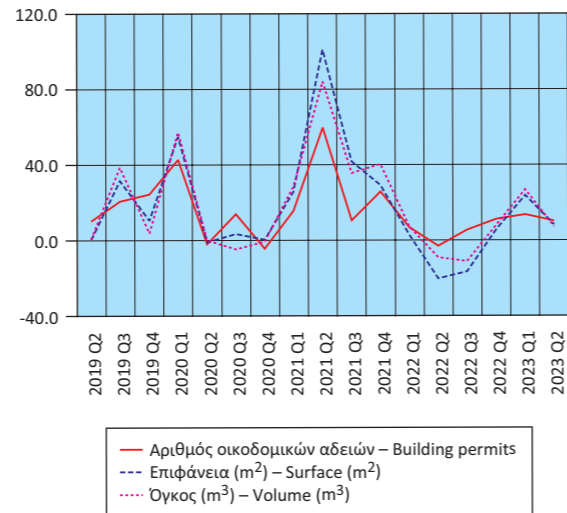

Δείκτης Βιομηχανικής Παραγωγής (όγκος), κατά ομάδες βιομηχανικών κλάδων 4, 5
(ετήσια μεταβολή %)
Industrial Production Index (volume) by main industrial groupings 4, 5
(y-o-y change %)

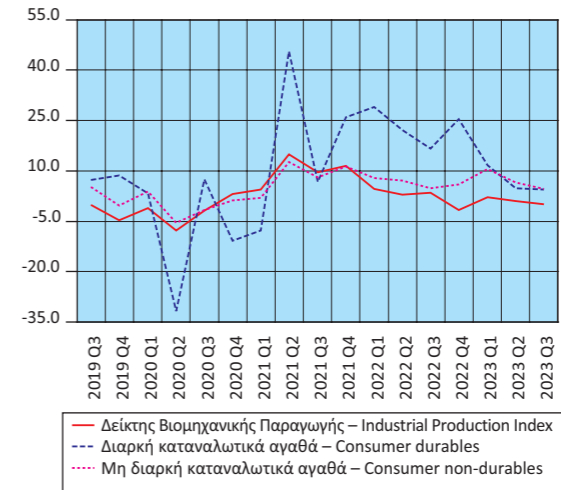

Δείκτες Κύκλου Εργασιών στον τομέα των Μεταφορών (ετήσια μεταβολή %)
Turnover Indices in Transport (y-o-y change %)

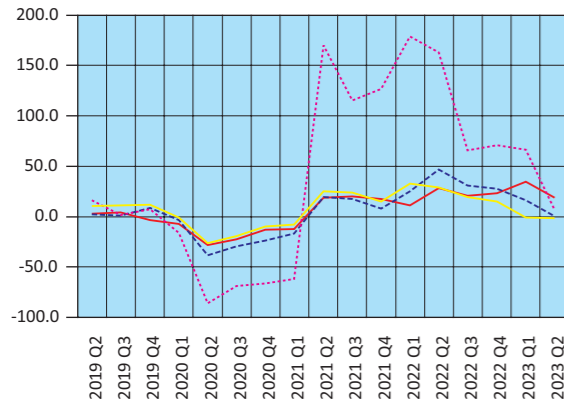

— Χερσαίες και μέσω αγωγών – Land and via pipelines
- - Πλωτές – Water transport
... Αεροπορικές – Air transport
— Αποθήκευση και υποστηρικτικές δραστηριότητες
Warehousing and support activities

Δείκτες Κύκλου Εργασιών στο Λιανικό και Χονδρικό Εμπόριο (ετήσια μεταβολή %)
Turnover Indices in Retail and Wholesale Trade (y-o-y change %)

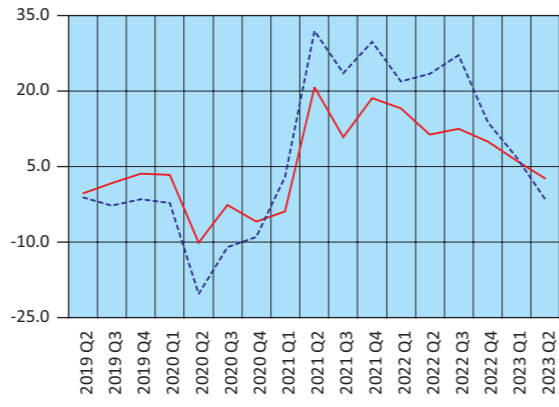

— Λιανικό εμπόριο – Retail trade
- - Χονδρικό εμπόριο – Wholesale trade

Δείκτες Κύκλου Εργασιών στον τομέα Ενημέρωσης - Επικοινωνίας και Εκδοτικών Δραστηριοτήτων (ετήσια μεταβολή %)
Turnover Indices in Information - Communication and Publishing Activities (y-o-y change %)

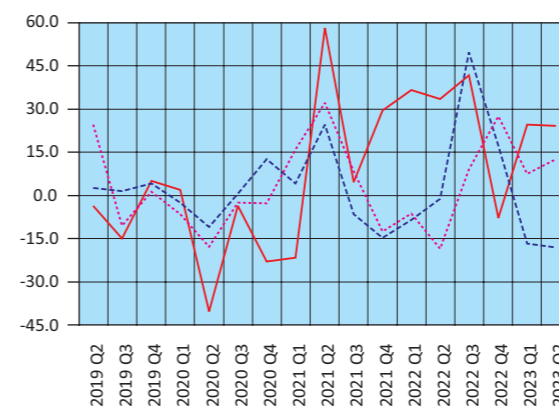

— Κινηματογραφικές ταινίες κ.λπ. – Motion picture, video, etc.
- - Προγραμματισμός και ραδιοτηλεόραση – Programming and broadcasting
... Εκδοτικές δραστηριότητες – Publishing

Δείκτες Κύκλου Εργασιών στις Τηλεπικοινωνίες και την Πληροφορική (ετήσια μεταβολή %)
Turnover Indices in Telecommunications and Computer Programming and Related Activities (y-o-y change %)

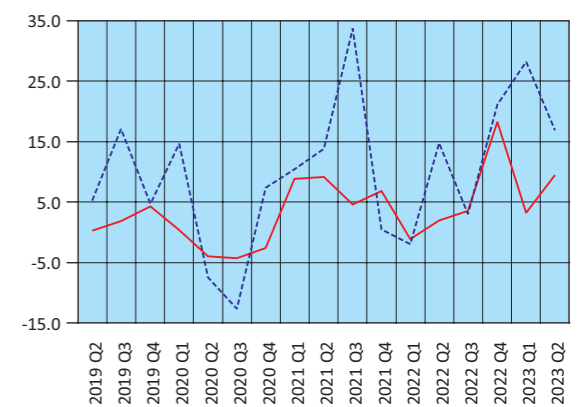

— Τηλεπικοινωνίες – Telecommunications
- - Πληροφορική – Computer programming and related activities

Δείκτες Όγκου και Απασχολούμενων Ατόμων στο Λιανικό Εμπόριο (ετήσια μεταβολή %)
Indices of Volume and Persons Employed in Retail Trade (y-o-y change %)

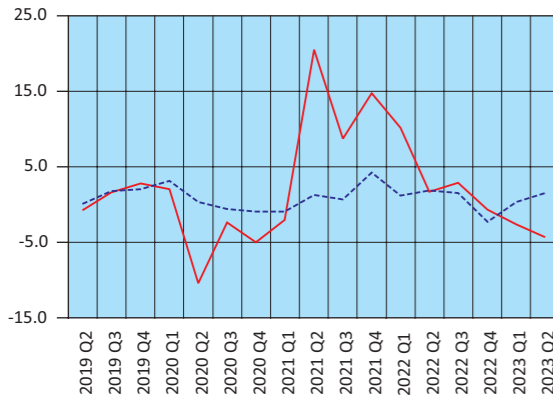

— Όγκος – Volume
- - Απασχολούμενοι – Persons employed

Δείκτης Κύκλου Εργασιών στον τομέα Υπηρεσιών Παροχής Καταλύματος και Εστίασης (ετήσια μεταβολή %)
Turnover Index in Accommodation and Food Services (y-o-y change %)

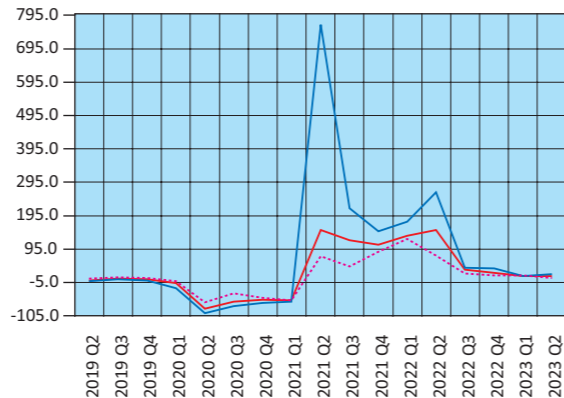

— Δείκτης Κύκλου Εργασιών στον τομέα Υπηρεσιών Παροχής Καταλύματος και Εστίασης
Turnover Index in Accommodation and Food Services
- - Δείκτης Κύκλου Εργασιών στον κλάδο Υπηρεσιών Παροχής Καταλύματος
Turnover Index in Accommodation
... Δείκτης Κύκλου Εργασιών στον κλάδο Υπηρεσιών Εστίασης
Turnover Index in Food Service Activities Sector

Δείκτες Κύκλου Εργασιών Δραστηριοτήτων σχετικών με την Απασχόληση και τον Καθαρισμό (ετήσια μεταβολή %)
Turnover Indices in Employment and Cleaning Activities (y-o-y change %)

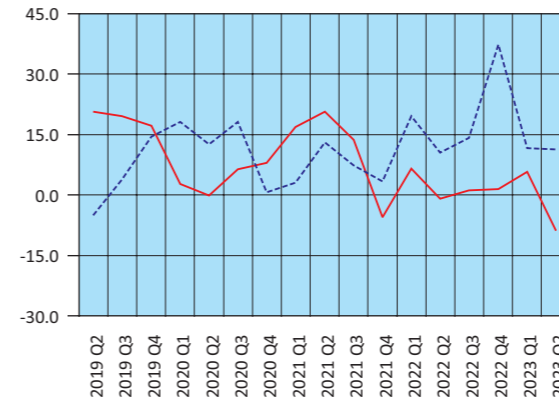

— Δραστηριότητες σχετικές με την απασχόληση
Employment activities
- - Δραστηριότητες καθαρισμού – Cleaning activities

Κίνηση και εισπράξεις Μουσείων και Αρχαιολογικών Χώρων (ετήσια μεταβολή %)
Museums and Archaeological Sites attendance and receipts (y-o-y change %)

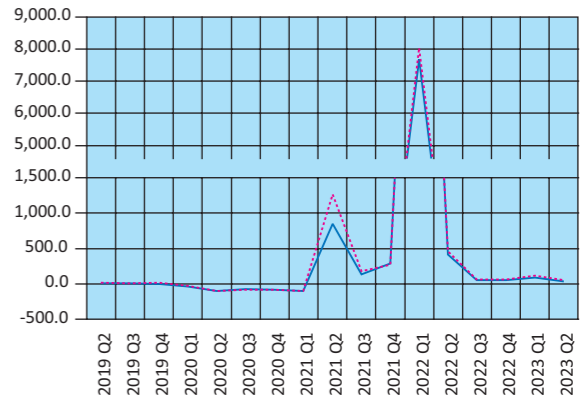

— Κίνηση Μουσείων και Αρχαιολογικών Χώρων
Museums and Archaeological Sites attendance
... Εισπράξεις Μουσείων και Αρχαιολογικών Χώρων
Receipts of Museums and Archaeological Sites

Πίνακας 18. ΕΛΛΑΣ: ΕΘΝΙΚΟΣ ΔΤΚ⁽¹⁾, Εν. ΔΤΚ⁽²⁾, Εν. ΔΤΚ-ΣΦ⁽³⁾, ΠΠ⁽⁴⁾ ΚΑΙ ΔΤΠΒ⁽⁵⁾, 2019 - 2023

Table 18. GREECE: CPI⁽¹⁾, HICP⁽²⁾, HICP-CT⁽³⁾, CI⁽⁴⁾ AND PPI⁽⁵⁾, 2019 - 2023

Μεταβολές (%) Changes (%)

Έτος και μήνας Year and month	Μηνιαία μεταβολή % Monthly rates of change					Ετήσια μεταβολή % Annual rates of change					Μέση ετήσια μεταβολή % Annual average rates of change				
	ΔΤΚ CPI	Εν. ΔΤΚ HICP	Εν. ΔΤΚ-ΣΦ HICP-CT	ΠΠ CI	ΔΤΠΒ PPI	ΔΤΚ CPI	Εν. ΔΤΚ HICP	Εν. ΔΤΚ-ΣΦ HICP-CT	ΠΠ CI	ΔΤΠΒ PPI	ΔΤΚ CPI	Εν. ΔΤΚ HICP	Εν. ΔΤΚ-ΣΦ HICP-CT	ΠΠ CI	ΔΤΠΒ PPI
	2019: 10 11 12	0.1 -0.6 0.7	-0.1 -0.7 0.4	-0.1 -0.7 0.4	0.1 -1.0 0.9	-1.5 2.6 0.6	-0.7 0.2 0.8	-0.3 0.5 1.1	1.0 1.9 2.4	0.4 1.0 0.7	-4.6 1.1 4.7	0.3 0.2 0.3	0.5 0.5 0.5	1.1 1.2 1.3	0.4 0.5 0.5
2020: 1 2 3 4 5 6 7 8 9 10 11 12	-1.7 -0.5 1.6 -0.5 -0.8 0.0 -1.7 -0.6 2.0 0.3 -0.9 0.4	-1.3 -0.4 1.2 -0.1 -0.2 -0.7 -1.4 -0.7 1.5 0.2 -0.8 0.2	-1.3 -0.4 1.2 0.0 -0.2 0.1 -1.4 -0.7 1.5 0.2 -0.8 0.2	-3.3 -0.4 3.6 0.2 -0.7 -0.3 -2.3 -1.0 2.9 0.3 -1.5 0.7	-0.6 -2.2 -7.4 -4.1 1.8 2.6 0.8 -0.2 -0.8 0.3 0.3 1.8	0.9 0.2 0.0 -1.4 -1.1 -1.6 -1.8 -1.9 -2.0 -1.8 -2.1 -2.3	1.1 0.4 0.2 0.5 0.6 -0.9 -1.2 -2.3 -2.0 -2.0 -1.1 -2.1	2.4 1.7 1.5 -0.1 0.6 -1.0 -1.2 -1.4 -1.6 -1.4 -1.3 -1.8	0.7 0.3 1.1 -0.1 0.4 -0.4 -1.3 -1.4 -1.6 -1.4 -1.8 -2.0	3.1 -0.8 -9.1 -13.9 -11.8 -7.4 -7.9 -6.6 -8.6 -6.9 -9.0 -8.0	0.3 0.3 0.2 0.0 -0.1 -0.3 -0.4 -0.5 -0.7 -0.8 -1.0 -1.2	0.6 0.5 0.5 0.3 0.2 0.0 -0.2 -0.4 -0.6 -0.8 -1.0 -1.3	1.5 1.6 1.6 1.5 1.5 1.3 1.1 0.8 0.6 0.4 0.1 -0.2	0.6 0.6 0.6 0.6 0.6 0.4 0.3 0.1 -0.1 -0.3 -0.5 -0.7	0.6 0.3 -0.8 -2.3 -3.8 -4.3 -4.7 -5.2 -5.4 -6.3 -7.3
2021: 1 2 3 4 5 6 7 8 9 10 11 12	-1.3 0.2 1.2 0.9 -0.4 0.9 -1.4 -0.1 2.4 1.5 0.5 0.7	-1.3 0.2 1.0 0.9 -0.3 1.2 -1.3 -0.1 2.1 1.1 0.3 0.5	-1.3 0.2 1.0 1.0 -0.3 1.2 -1.3 -0.1 2.1 1.1 0.3 0.5	-2.7 -0.1 1.6 0.7 1.9 1.0 -2.3 -0.7 3.3 0.4 -1.0 1.1	2.3 3.3 1.1 0.7 1.0 1.5 1.1 -0.1 5.2 3.3 1.1 5.7	-2.0 -1.3 -1.6 -0.3 0.1 1.0 1.4 1.9 2.2 3.4 4.8 5.1	-2.4 -1.9 -2.0 -1.1 -1.2 0.6 0.7 1.2 1.9 2.8 4.0 7.6	-1.5 -1.0 -1.2 -0.3 -0.4 0.7 0.7 1.3 2.0 2.9 4.1 4.5	-1.3 -1.0 -2.8 -1.6 -1.7 -0.5 -0.5 -0.3 0.1 0.2 0.7 1.0	-5.4 0.0 9.1 14.6 13.7 12.6 13.0 13.1 19.9 23.5 24.5 29.4	-1.5 -1.6 -1.7 -1.9 -1.5 -1.3 -1.1 -0.8 -0.4 0.0 0.6 1.2	-1.5 -1.7 -1.9 -1.0 -2.0 -1.8 -1.5 -1.3 -0.9 -0.5 0.0 0.6	-0.9 -1.0 -1.3 -1.4 -1.6 -1.5 -0.8 -1.4 -1.2 -1.1 -0.9 -0.6	-8.0 -7.9 -6.5 -4.3 -2.3 -0.7 1.1 2.7 5.1 7.6 10.5 13.8	
2022: 1 2 3 4 5 6 7 8 9 10 11 12	-0.3 1.1 2.7 2.1 0.7 1.6 -1.8 -0.3 2.9 -1.2 0.0 -0.5	-0.2 0.9 2.7 2.0 0.9 2.2 -1.6 -0.2 3.0 -1.2 -0.3 -0.7	-0.2 0.9 2.6 2.0 0.9 2.2 -1.6 -0.2 3.0 -1.3 -0.3 -0.6	-2.4 -0.2 2.2 1.5 -0.3 2.1 -2.3 -0.2 4.0 0.7 -0.4 0.5	4.0 4.9 10.6 10.2 11.3 12.1 11.6 11.4 12.0 8.1 -5.8 -2.4	6.2 7.2 8.9 9.1 10.5 11.6 11.3 11.2 12.1 9.1 8.5 7.2	5.5 6.3 8.0 9.2 10.6 11.6 11.3 11.3 12.2 9.5 8.8 7.6	5.7 6.4 8.1 9.2 10.6 11.7 11.3 11.3 12.2 9.5 8.9 7.6	1.3 1.2 1.8 1.9 2.5 3.6 3.6 4.2 4.9 5.2 5.9 5.2	31.6 33.6 46.2 48.8 43.0 39.9 35.6 35.6 29.4 35.4 26.2 16.5	1.9 2.6 3.5 4.4 5.3 6.2 7.1 7.9 8.7 9.2 9.5 9.6	1.2 1.9 2.7 3.6 4.6 5.5 6.4 7.2 8.1 8.6 9.0 9.3	1.6 2.2 3.0 3.8 4.7 5.6 6.5 7.3 8.2 8.7 9.1 9.4	-0.4 -0.3 0.1 0.4 0.8 1.1 1.5 1.8 2.2 2.7 3.1 3.5	17.1 20.0 23.3 26.2 28.7 31.0 32.8 35.0 35.6 36.5 36.4 35.1
2023: 1 2 3 4 5 6 7 8 9 10	-0.5 0.3 1.2 0.6 0.4 0.6 -1.1 0.0 1.8 0.6	-0.5 0.2 1.6 1.1 0.5 0.9 -1.0 -0.2 1.9 0.1	-0.5 0.2 1.6 1.1 0.5 0.9 -1.0 -0.2 1.9 0.1	-1.6 0.4 2.3 0.9 0.3 0.4 -1.8 -0.3 2.6 0.2	1.3 -3.3 -5.8 -0.3 -2.6 0.8 1.4 3.0 1.9 3.4	7.0 6.1 4.6 3.0 2.8 1.8 2.5 2.7 1.6 3.4	7.3 6.5 5.4 4.5 4.1 2.8 3.5 3.5 2.4 3.8	7.3 6.5 5.4 4.5 4.1 2.8 3.5 3.5 2.4 3.8	6.0 6.6 6.7 6.1 6.7 4.9 5.4 5.3 3.9 3.5	13.5 4.7 -10.9 -13.3 -12.9 -11.7 -8.6 -8.3 -4.3	9.7 9.6 9.2 8.6 7.8 7.0 6.2 5.5 4.7 4.2	9.4 9.4 9.2 8.8 8.2 7.5 6.8 6.2 5.4 4.9	9.5 9.5 9.2 8.8 8.3 7.5 6.9 6.2 5.4 5.0	3.8 4.3 4.7 5.1 5.4 5.5 5.7 5.7 5.7 5.5	33.2 30.4 24.9 19.2 14.3 10.1 6.7 3.1 0.7

Πηγή: Διεύθυνση Στατιστικών Πληθυσμού, Απασχόλησης και Κόστους Ζωής ΕΛΣΤΑΤ.
 (1) ΔΤΚ: Δείκτης Τιμών Καταναλωτή (εθνικός). Έτος αναφοράς: 2020 = 100.0.
 (2) Εν. ΔΤΚ: Εναρμονισμένος Δείκτης Τιμών Καταναλωτή. Έτος αναφοράς: 2015 = 100.0.
 (3) Εν. ΔΤΚ-ΣΦ: Εναρμονισμένος ΔΤΚ με σταθερούς φόρους. Έτος αναφοράς: 2015 = 100.0.
 (4) ΠΠ: Πυρήνας Πληθωρισμού. Έτος αναφοράς: 2020 = 100.0.
 (5) ΔΤΠΒ: Δείκτης Τιμών Παραγωγού στη Βιομηχανία. Έτος βάσης: 2015 = 100.0.

Source: Population, Employment and Cost of Living Statistics Division ELSTAT.
 (1) CPI: Consumer Price Index. Reference year: 2020 = 100.0.
 (2) HICP: Harmonised Index of Consumer Prices. Reference year: 2015 = 100.0.
 (3) HICP-CT: Harmonised Index of Consumer Prices at constant tax rates. Reference year: 2015 = 100.0.
 (4) CI: Core Inflation. Reference year: 2020 = 100.0.
 (5) PPI: Producer Price Index in Industry. Base year: 2015 = 100.0.

Μέση ετήσια μεταβολή (%)
Annual average rates of change (%)

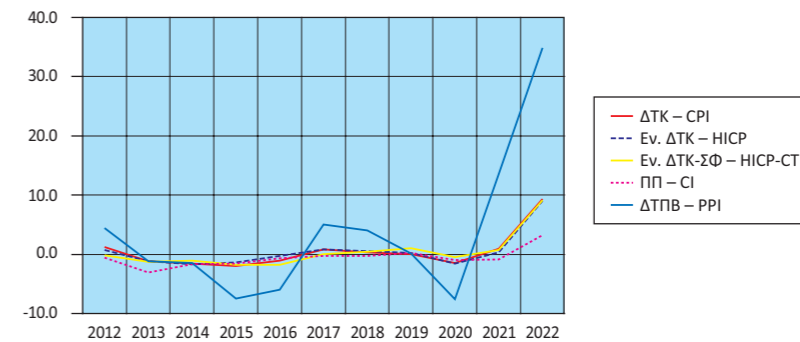

Ετήσια μεταβολή (%)
Annual rates of change (%)

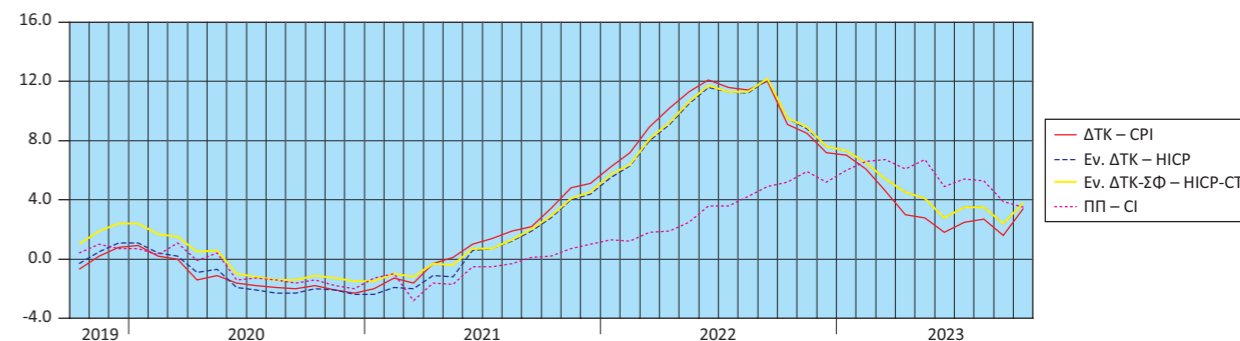

Μηνιαία μεταβολή (%)
Monthly rates of change (%)

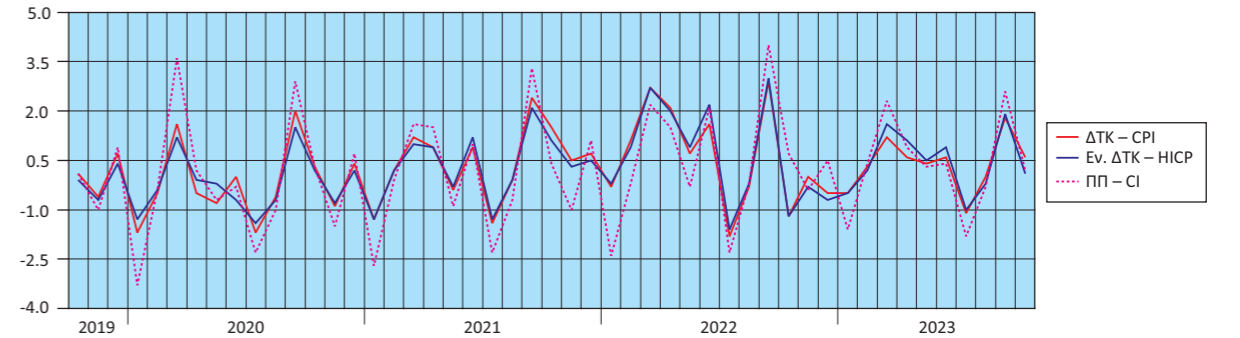

Μεταβολές (%) ΔΤΠΒ
Rates of change (%) of the PPI

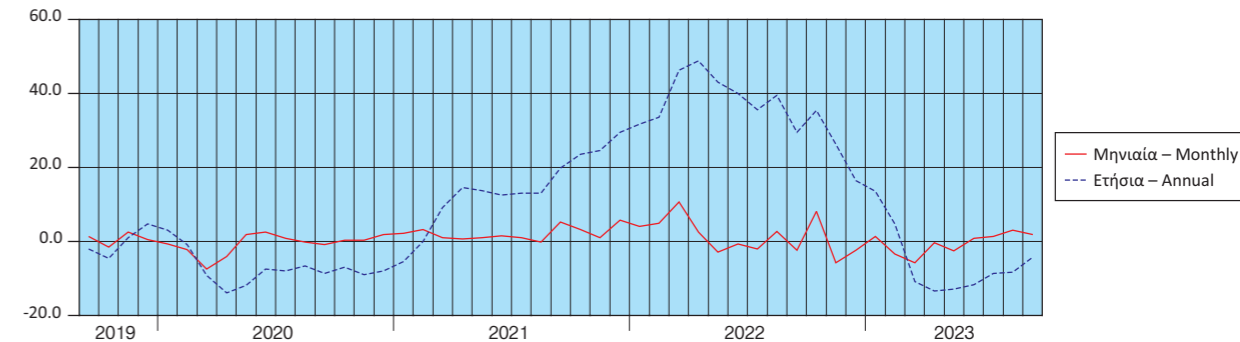

Πίνακας 19. ΕΛΛΑΣ: ΕΜΠΟΡΙΚΟ ΙΣΟΖΥΓΙΟ, 2011 - 2022⁽¹⁾⁽²⁾

Σε δισεκατομμύρια €

	2011	2012	2013	2014	2015	2016
Αφίξεις - Εισαγωγές						
Συμπεριλαμβανομένης της αξίας των πλοίων	47.89	47.97	45.82	46.70	42.21	42.32
Εξαιρουμένης της αξίας των πλοίων	47.59	47.51	45.72	46.46	41.87	42.15
Εξαιρουμένων των πετρελαιοειδών και συμπεριλαμβανομένης της αξίας των πλοίων	33.37	30.04	28.85	30.81	31.35	33.02
Αποστολές - Εξαγωγές						
Συμπεριλαμβανομένης της αξίας των πλοίων	24.24	27.48	27.22	27.09	25.75	25.45
Εξαιρουμένης της αξίας των πλοίων	24.17	27.36	27.14	26.98	25.61	25.33
Εξαιρουμένων των πετρελαιοειδών και συμπεριλαμβανομένης της αξίας των πλοίων	17.00	17.09	16.79	16.87	18.29	18.64
Εμπορικό ισοζύγιο, συμπεριλαμβανομένης της αξίας των πλοίων	-23.65	-20.49	-18.60	-19.61	-16.46	-16.87
Εμπορικό ισοζύγιο, εξαιρουμένης της αξίας των πλοίων	-23.42	-20.15	-18.58	-19.48	-16.26	-16.82
Εμπορικό ισοζύγιο, εξαιρουμένων των πετρελαιοειδών και συμπεριλαμβανομένης της αξίας των πλοίων	-16.37	-12.95	-12.06	-13.94	-13.06	-14.38
Εισαγωγές ως ποσοστό (%) επί του ΑΕΠ	23.6	25.5	25.5	26.3	23.9	24.3
Εξαγωγές ως ποσοστό (%) επί του ΑΕΠ	11.9	14.6	15.1	15.3	14.6	14.6
Εμπορικό ισοζύγιο ως ποσοστό (%) επί του ΑΕΠ	-11.6	-10.9	-10.3	-11.1	-9.3	-9.7

(Ετήσια μεταβολή %)

	2011	2012	2013	2014	2015	2016
Αφίξεις - Εισαγωγές						
Συμπεριλαμβανομένης της αξίας των πλοίων	-3.5	0.2	-4.5	1.9	-9.6	0.3
Εξαιρουμένης της αξίας των πλοίων	-2.3	-0.2	-3.8	1.6	-9.9	0.7
Εξαιρουμένων των πετρελαιοειδών και συμπεριλαμβανομένης της αξίας των πλοίων	-11.9	-10.0	-3.9	6.8	1.8	5.3
Αποστολές - Εξαγωγές						
Συμπεριλαμβανομένης της αξίας των πλοίων	14.6	13.3	-0.9	-0.5	-4.9	-1.2
Εξαιρουμένης της αξίας των πλοίων	14.9	13.2	-0.8	-0.6	-5.1	-1.1
Εξαιρουμένων των πετρελαιοειδών και συμπεριλαμβανομένης της αξίας των πλοίων	7.4	0.5	-1.7	0.5	8.4	1.9
Έλλειμμα του εμπορικού ισοζυγίου, συμπεριλαμβανομένης της αξίας των πλοίων	-17.0	-13.4	-9.2	5.4	-16.1	2.5
Έλλειμμα του εμπορικού ισοζυγίου, εξαιρουμένης της αξίας των πλοίων	-15.4	-14.0	-7.8	4.8	-16.5	3.5
Έλλειμμα του εμπορικού ισοζυγίου, εξαιρουμένων των πετρελαιοειδών και συμπεριλαμβανομένης της αξίας των πλοίων	-25.7	-20.9	-6.9	15.6	-6.3	10.1

Πηγή: Διεύθυνση Στατιστικών Επιχειρήσεων και Διεύθυνση Εθνικών Λογαριασμών ΕΛΣΤΑΤ.

Γενική παρατήρηση: Διαφορές που μπορεί να παρατηρούνται μεταξύ του αθροίσματος των επιμέρους ποσών και των συνόλων οφείλονται στη στρογγυλοποίηση.

(1) 2022: Προσωρινά στοιχεία.

(2) Τα στοιχεία Διεθνούς Εμπορίου Αγαθών, για τα έτη 2010 - 2018, έχουν αναθεωρηθεί, στο πλαίσιο των απαιτήσεων των Ευρωπαϊκών Κανονισμών 96/2010 και 113/2010. Η αναθεώρηση αφορά στην κατηγορία της Τυποποιημένης Ταξινόμησης Διεθνούς Εμπορίου «Μηχανήματα και υλικό μεταφορών» (SITC 7) και, συγκεκριμένα, στις αφίξεις - εισαγωγές, αποστολές - εξαγωγές πλοίων και αεροσκαφών.

Table 19. GREECE: EXTERNAL TRADE BALANCE, 2011 - 2022⁽¹⁾⁽²⁾

In billion €

	2017	2018	2019	2020	2021	2022
Arrivals - Imports						
Including the value of ships	47.36	54.12	55.74	48.95	65.46	93.34
Excluding the value of ships	47.23	53.92	55.26	48.72	65.31	92.92
Excluding oil products and including the value of ships	35.50	38.63	41.35	39.62	48.88	61.85
Dispatches - Exports						
Including the value of ships	28.87	33.47	33.87	30.80	40.00	54.81
Excluding the value of ships	28.76	33.34	33.78	30.64	39.87	54.70
Excluding oil products and including the value of ships	20.00	22.20	23.31	24.13	28.96	35.29
Trade balance, including the value of ships	-18.49	-20.65	-21.86	-18.15	-25.46	-38.54
Trade balance, excluding the value of ships	-18.47	-20.58	-21.49	-18.08	-25.43	-38.22
Trade balance, excluding oil products and including the value of ships	-15.50	-16.43	-18.04	-15.50	-19.92	-26.55
Imports as percentage of GDP	26.8	30.1	30.4	29.6	36.0	45.2
Exports as percentage of GDP	16.3	18.6	18.5	18.6	22.0	26.5
External trade balance as percentage of GDP	-10.5	-11.5	-11.9	-11.0	-14.0	-18.7

(Year-on-year change %)

	2017	2018	2019	2020	2021	2022
Arrivals - Imports						
Including the value of ships	11.9	14.3	3.0	-12.2	33.7	42.6
Excluding the value of ships	12.1	14.2	2.5	-11.8	34.0	42.3
Excluding oil products and including the value of ships	7.5	8.8	7.1	-4.2	23.4	26.5
Dispatches - Exports						
Including the value of ships	13.4	16.0	1.2	-9.1	29.9	37.0
Excluding the value of ships	13.6	15.9	1.3	-9.3	30.1	37.2
Excluding oil products and including the value of ships	7.3	11.0	5.0	3.5	20.0	21.9
Trade deficit, including the value of ships	9.6	11.7	5.9	-17.0	40.3	51.4
Trade deficit, excluding the value of ships	9.8	11.4	4.4	-15.9	40.7	50.3
Trade deficit, excluding oil products and including the value of ships	7.8	6.0	9.8	-14.1	28.6	33.3

Source: Business Statistics Division and National Accounts Division ELSTAT.

General remark: Wherever necessary, the data have been rounded up, thus, a slight difference may occur between the sum of the figures and their total.

(1) 2022: Provisional data.

(2) International Trade in Goods Statistics have been revised, for the years 2010 - 2018. The revision of the relevant data series was implemented by virtue of EU Regulations 96/2010 and 113/2010. The revision concerns the products under section "Machinery and transport equipment" of the Standard International Trade Classification (SITC 7), especially the arrivals - imports and dispatches - exports of ships and aircrafts.

Αφίξεις - Εισαγωγές (σε δισ. €)
Arrivals - Imports (in bil. €)

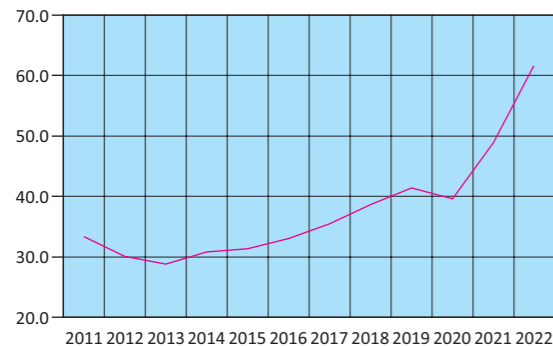

— Εξαιρουμένων των πετρελαιοειδών και συμπεριλαμβανομένης της αξίας των πλοίων
Excluding oil products and including the value of ships

Αποστολές - Εξαγωγές (σε δισ. €)
Dispatches - Exports (in bil. €)

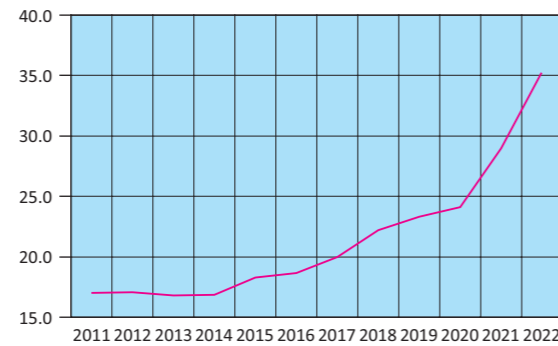

— Εξαιρουμένων των πετρελαιοειδών και συμπεριλαμβανομένης της αξίας των πλοίων
Excluding oil products and including the value of ships

Εμπορικό ισοζύγιο (σε δισ. €)
Trade balance (in bil. €)

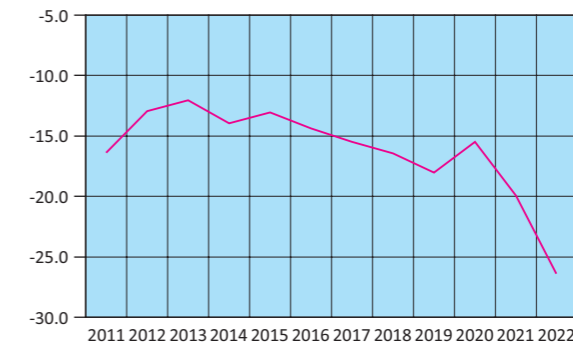

— Εξαιρουμένων των πετρελαιοειδών και συμπεριλαμβανομένης της αξίας των πλοίων
Excluding oil products and including the value of ships

Πίνακας 20. ΕΛΛΑΣ: ΕΜΠΟΡΙΚΟ ΙΣΟΖΥΓΙΟ, ΤΡΙΜΗΝΙΑΙΑ ΣΤΟΙΧΕΙΑ, 2020 - 2023⁽¹⁾⁽²⁾

Σε δισεκατομμύρια €

	2020 Q2	2020 Q3	2020 Q4	2021 Q1	2021 Q2	2021 Q3	2021 Q4
Αφίξεις - Εισαγωγές							
Συμπεριλαμβανομένης της αξίας των πλοίων	10.50	12.43	12.75	13.54	15.34	16.72	19.86
Εξαιρουμένης της αξίας των πλοίων	10.46	12.39	12.66	13.50	15.28	16.70	19.82
Εξαιρουμένων των πετρελαιοειδών και συμπεριλαμβανομένης της αξίας των πλοίων	8.91	10.21	10.41	10.62	11.83	12.29	14.14
Αποστολές - Εξαγωγές							
Συμπεριλαμβανομένης της αξίας των πλοίων	6.83	7.59	8.40	8.78	9.83	10.13	11.25
Εξαιρουμένης της αξίας των πλοίων	6.82	7.56	8.30	8.77	9.79	10.11	11.20
Εξαιρουμένων των πετρελαιοειδών και συμπεριλαμβανομένης της αξίας των πλοίων	5.58	5.97	6.61	6.66	7.17	7.13	8.00
Εμπορικό ισοζύγιο, συμπεριλαμβανομένης της αξίας των πλοίων	-3.67	-4.84	-4.35	-4.75	-5.51	-6.59	-8.61
Εμπορικό ισοζύγιο, εξαιρουμένης της αξίας των πλοίων	-3.64	-4.82	-4.36	-4.73	-5.49	-6.59	-8.62
Εμπορικό ισοζύγιο, εξαιρουμένων των πετρελαιοειδών και συμπεριλαμβανομένης της αξίας των πλοίων	-3.33	-4.24	-3.79	-3.96	-4.66	-5.16	-6.14
<i>(Ετήσια μεταβολή %)</i>							
Αφίξεις - Εισαγωγές							
Συμπεριλαμβανομένης της αξίας των πλοίων	-25.8	-11.5	-8.1	2.0	46.0	34.6	55.8
Εξαιρουμένης της αξίας των πλοίων	-25.9	-10.5	-8.0	2.2	46.1	34.8	56.6
Εξαιρουμένων των πετρελαιοειδών και συμπεριλαμβανομένης της αξίας των πλοίων	-15.4	-0.7	-1.1	5.2	32.8	20.4	35.9
Αποστολές - Εξαγωγές							
Συμπεριλαμβανομένης της αξίας των πλοίων	-22.7	-10.4	-1.9	10.0	43.9	33.5	34.0
Εξαιρουμένης της αξίας των πλοίων	-22.7	-10.6	-2.6	10.1	43.7	33.7	35.0
Εξαιρουμένων των πετρελαιοειδών και συμπεριλαμβανομένης της αξίας των πλοίων	-5.4	5.8	8.2	11.6	28.4	19.5	21.0
Έλλειμμα του εμπορικού ισοζυγίου, συμπεριλαμβανομένης της αξίας των πλοίων	-31.0	-13.2	-18.0	-10.1	49.8	36.2	97.9
Έλλειμμα του εμπορικού ισοζυγίου, εξαιρουμένης της αξίας των πλοίων	-31.2	-10.4	-16.7	-9.8	50.7	36.5	97.7
Έλλειμμα του εμπορικού ισοζυγίου, εξαιρουμένων των πετρελαιοειδών και συμπεριλαμβανομένης της αξίας των πλοίων	-28.1	-8.6	-13.9	-4.0	40.0	21.6	61.8

Πηγή: Διεύθυνση Στατιστικών Επιχειρήσεων ΕΛΣΤΑΤ.

Γενική παρατήρηση: Διαφορές που μπορεί να παρατηρούνται μεταξύ του αθροίσματος των επιμέρους ποσών και των συνόλων οφείλονται στη στρογγυλοποίηση.

(1) 2022 και 2023: Προσωρινά στοιχεία.

(2) Τα στοιχεία Διεθνούς Εμπορίου Αγαθών, για τα έτη 2010 - 2018 και τη χρονική περίοδο Ιανουαρίου - Απριλίου 2019, έχουν αναθεωρηθεί, στο πλαίσιο των απαιτήσεων των Ευρωπαϊκών Κανονισμών 96/2010 και 113/2010. Η αναθεώρηση αφορά στην κατηγορία της Τυποποιημένης Ταξινόμησης Διεθνούς Εμπορίου «Μηχανήματα και υλικό μεταφορών» (SITC 7) και, συγκεκριμένα, στις αφίξεις - εισαγωγές, αποστολές - εξαγωγές πλοίων και αεροσκαφών.

Αφίξεις - Εισαγωγές, συμπεριλαμβανομένης της αξίας των πλοίων (μεταβολή %)
Arrivals - Imports, including the value of ships (change %)

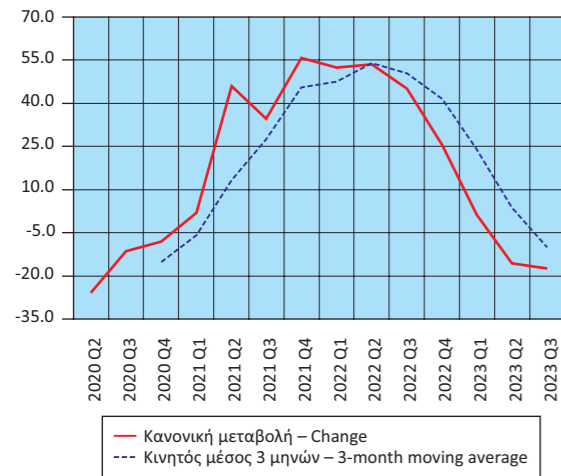

Αποστολές - Εξαγωγές, συμπεριλαμβανομένης της αξίας των πλοίων (μεταβολή %)
Dispatches - Exports, including the value of ships (change %)

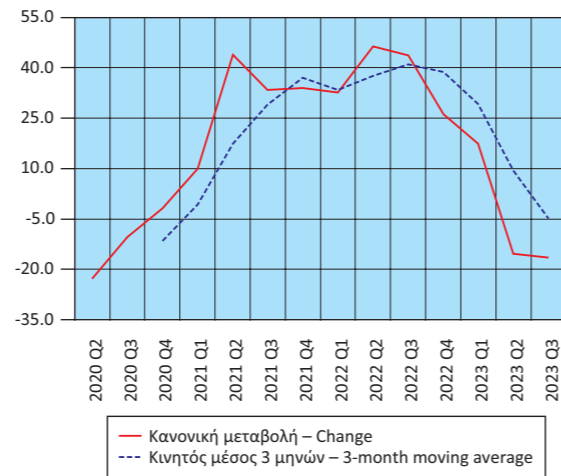

Έλλειμμα εμπορικού ισοζυγίου, συμπεριλαμβανομένης της αξίας των πλοίων (μεταβολή %)
Trade deficit, including the value of ships (change %)

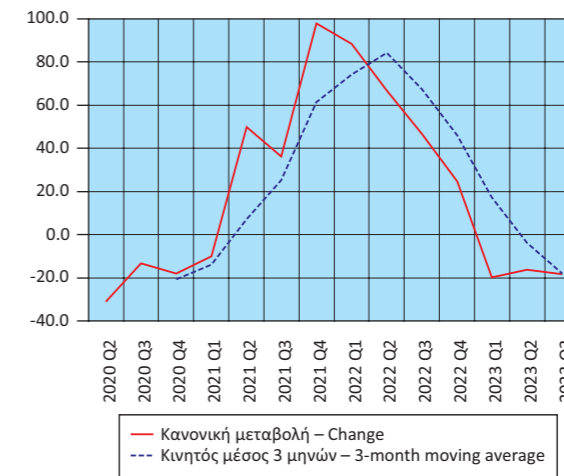

Table 20. GREECE: EXTERNAL TRADE BALANCE, QUARTERLY DATA, 2020 - 2023⁽¹⁾⁽²⁾

In billion €

	2022 Q1	2022 Q2	2022 Q3	2022 Q4	2023 Q1	2023 Q2	2023 Q3
Arrivals - Imports							
Including the value of ships	20.62	23.55	24.25	24.93	20.88	19.87	20.06
Excluding the value of ships	20.56	23.48	24.18	24.70	20.80	19.78	19.99
Excluding oil products and including the value of ships	14.60	16.00	15.33	15.92	14.86	15.29	14.72
Dispatches - Exports							
Including the value of ships	11.66	14.38	14.58	14.19	13.70	12.17	12.17
Excluding the value of ships	11.64	14.34	14.55	14.17	13.61	12.11	12.15
Excluding oil products and including the value of ships	8.32	8.89	8.78	9.30	9.34	8.93	7.90
Trade balance, including the value of ships	-8.96	-9.17	-9.67	-10.74	-7.18	-7.70	-7.89
Trade balance, excluding the value of ships	-8.93	-9.13	-9.62	-10.54	-7.18	-7.67	-7.85
Trade balance, excluding oil products and including the value of ships	-6.28	-7.11	-6.55	-6.62	-5.53	-6.36	-6.82
<i>(Year-on-year change %)</i>							
Arrivals - Imports							
Including the value of ships	52.3	53.6	45.0	25.5	1.3	-15.6	-17.3
Excluding the value of ships	52.3	53.6	44.8	24.6	1.1	-15.8	-17.3
Excluding oil products and including the value of ships	37.5	35.2	24.7	12.5	1.8	-4.4	-4.0
Dispatches - Exports							
Including the value of ships	32.7	46.3	43.8	26.2	17.5	-15.4	-16.5
Excluding the value of ships	32.7	46.5	43.9	26.4	17.0	-15.6	-16.5
Excluding oil products and including the value of ships	25.0	24.0	23.2	16.2	12.2	0.5	-10.0
Trade deficit, including the value of ships	88.4	66.6	46.7	24.7	-19.8	-16.1	-18.4
Trade deficit, excluding the value of ships	88.5	66.3	46.1	22.3	-19.5	-16.0	-18.5
Trade deficit, excluding oil products and including the value of ships	58.4	52.5	27.0	7.8	-11.9	-10.6	4.1

Source: Business Statistics Division ELSTAT.

General remark: Wherever necessary, the data have been rounded up, thus, a slight difference may occur between the sum of the figures and their total.

(1) 2022 and 2023: Provisional data.

(2) International Trade in Goods Statistics have been revised, for the years 2010 - 2018 and the period January - April 2019. The revision of the relevant data series was implemented by virtue of EU Regulations 96/2010 and 113/2010. The revision concerns the products under section "Machinery and transport equipment" of the Standard International Trade Classification (SITC 7), especially the arrivals - imports and dispatches - exports of ships and aircrafts.

Πίνακας 21. ΕΛΛΑΣ: ΑΦΙΞΕΙΣ - ΕΙΣΑΓΩΓΕΣ, ΑΠΟΣΤΟΛΕΣ - ΕΞΑΓΩΓΕΣ, ΕΝΔΟΚΟΙΝΟΤΙΚΟ ΕΜΠΟΡΙΟ - ΕΜΠΟΡΙΟ ΜΕ ΤΡΙΤΕΣ ΧΩΡΕΣ, ΜΕ ΠΕΤΡΕΛΑΙΟΕΙΔΗ, 2011 - 2022⁽¹⁾⁽²⁾⁽³⁾

Σε δισεκατομμύρια €

	2011	2012	2013	2014	2015	2016
Αφίξεις - Εισαγωγές						
Ευρωπαϊκή Ένωση	23.78	21.56	20.96	22.06	21.85	22.93
Τρίτες χώρες	24.11	26.40	24.86	24.64	20.36	19.39
Σύνολο	47.89	47.97	45.82	46.70	42.21	42.32
Αποστολές - Εξαγωγές						
Ευρωπαϊκή Ένωση	11.56	11.33	11.82	12.12	12.93	13.26
Τρίτες χώρες	12.68	16.15	15.40	14.96	12.82	12.19
Σύνολο	24.24	27.48	27.22	27.09	25.75	25.45
(Ετήσια μεταβολή %)						
Αφίξεις - Εισαγωγές						
Ευρωπαϊκή Ένωση	-8.1	-9.3	-2.8	5.2	-0.9	4.9
Τρίτες χώρες	1.4	9.5	-5.8	-0.9	-17.4	-4.7
Σύνολο	-3.5	0.2	-4.5	1.9	-9.6	0.3
Αποστολές - Εξαγωγές						
Ευρωπαϊκή Ένωση	9.6	-2.0	4.4	2.5	6.6	2.5
Τρίτες χώρες	19.5	27.3	-4.6	-2.8	-14.3	-5.0
Σύνολο	14.6	13.3	-0.9	-0.5	-4.9	-1.2

Πηγή: Διεύθυνση Στατιστικών Επιχειρήσεων ΕΛΣΤΑΤ.

Γενική παρατήρηση: Διαφορές που μπορεί να παρατηρούνται μεταξύ του αθροίσματος των επιμέρους ποσών και των συνόλων οφείλονται στη στρογγυλοποίηση.

(1) 2022: Προσωρινά στοιχεία.

(2) Τα στοιχεία Διεθνούς Εμπορίου Αγαθών, για τα έτη 2010 - 2018, έχουν αναθεωρηθεί, στο πλαίσιο των απαιτήσεων των Ευρωπαϊκών Κανονισμών 96/2010 και 113/2010. Η αναθεώρηση αφορά στην κατηγορία της Τυποποιημένης Ταξινόμησης Διεθνούς Εμπορίου «Μηχανήματα και υλικό μεταφορών» (SITC 7) και, συγκεκριμένα, στις αφίξεις - εισαγωγές, αποστολές - εξαγωγές πλοίων και αεροσκαφών.

(3) Οι εισαγωγές και οι εξαγωγές του διμερούς εμπορίου με το Ηνωμένο Βασίλειο περιλαμβάνονται στα αντίστοιχα μεγέθη του εμπορίου με τις τρίτες χώρες, δεδομένου ότι το Ηνωμένο Βασίλειο θεωρείται πλέον χώρα εκτός ΕΕ. Για λόγους διασφάλισης της διαχρονικής συγκρισιμότητας των στατιστικών, οι χρονοσειρές έχουν παραχθεί εκ νέου, περιλαμβάνοντας το Ηνωμένο Βασίλειο στις τρίτες χώρες.

Αφίξεις - Εισαγωγές, με πετρελαιοειδή (σε δισ. €)
Arrivals - Imports, including oil products (in bil. €)

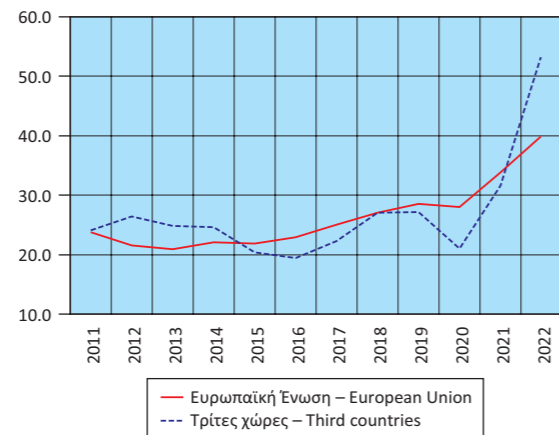

Table 21. GREECE: ARRIVALS - IMPORTS, DISPATCHES - EXPORTS, INTRA EU TRADE - EXTRA EU TRADE, INCLUDING OIL PRODUCTS, 2011 - 2022⁽¹⁾⁽²⁾⁽³⁾

In billion €

	2017	2018	2019	2020	2021	2022
Arrivals - Imports						
European Union	25.00	27.09	28.57	27.98	33.83	40.07
Third countries	22.35	27.03	27.16	20.98	31.63	53.27
Total	47.36	54.12	55.74	48.95	65.46	93.34
Dispatches - Exports						
European Union	14.38	16.48	17.75	17.70	21.52	30.22
Third countries	14.49	16.99	16.12	13.10	18.47	24.59
Total	28.87	33.47	33.87	30.80	40.00	54.81
(Year-on-year change %)						
Arrivals - Imports						
European Union	9.1	8.3	5.5	-2.1	20.9	18.5
Third countries	15.3	20.9	0.5	-22.8	50.8	68.4
Total	11.9	14.3	3.0	-12.2	33.7	42.6
Dispatches - Exports						
European Union	8.5	14.6	7.7	-0.3	21.6	40.4
Third countries	18.9	17.3	-5.1	-18.8	41.1	33.1
Total	13.4	16.0	1.2	-9.1	29.9	37.0

Source: Business Statistics Division ELSTAT.

General remark: Wherever necessary, the data have been rounded up, thus, a slight difference may occur between the sum of the figures and their total.

(1) 2022: Provisional data.

(2) International Trade in Goods Statistics have been revised, for the years 2010 - 2018. The revision of the relevant data series was implemented by virtue of EU Regulations 96/2010 and 113/2010. The revision concerns the products under section "Machinery and transport equipment" of the Standard International Trade Classification (SITC 7), especially the arrivals - imports and dispatches - exports of ships and aircrafts.

(3) The data on imports and exports of the bilateral trade with the United Kingdom are included in the relevant data on trade with third countries, given that the United Kingdom is now a non-EU country. In order to ensure comparability of the relevant statistics over time, the time series have been reproduced with the United Kingdom being included in third countries.

Αποστολές - Εξαγωγές, με πετρελαιοειδή (σε δισ. €)
Dispatches - Exports, including oil products (in bil. €)

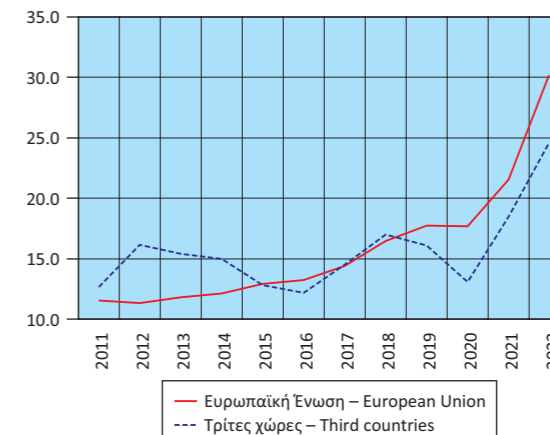

Πίνακας 22. ΕΛΛΑΣ: ΑΦΙΞΕΙΣ - ΕΙΣΑΓΩΓΕΣ, ΑΠΟΣΤΟΛΕΣ - ΕΞΑΓΩΓΕΣ, ΕΝΔΟΚΟΙΝΟΤΙΚΟ ΕΜΠΟΡΙΟ - ΕΜΠΟΡΙΟ ΜΕ ΤΡΙΤΕΣ ΧΩΡΕΣ, ΧΩΡΙΣ ΠΕΤΡΕΛΑΙΟΕΙΔΗ, 2011 - 2022⁽¹⁾⁽²⁾⁽³⁾

Σε δισεκατομμύρια €

	2011	2012	2013	2014	2015	2016
Αφίξεις - Εισαγωγές						
Ευρωπαϊκή Ένωση	22.91	20.43	19.96	21.10	21.10	22.33
Τρίτες χώρες	10.46	9.61	8.89	9.71	10.25	10.69
Σύνολο	33.37	30.04	28.85	30.81	31.35	33.02
Αποστολές - Εξαγωγές						
Ευρωπαϊκή Ένωση	10.40	9.87	9.83	9.99	11.07	11.70
Τρίτες χώρες	6.60	7.22	6.96	6.88	7.22	6.93
Σύνολο	17.00	17.09	16.79	16.87	18.29	18.64
(Ετήσια μεταβολή %)						
Αφίξεις - Εισαγωγές						
Ευρωπαϊκή Ένωση	-9.7	-10.8	-2.3	5.7	0.0	5.8
Τρίτες χώρες	-16.3	-8.1	-7.5	9.2	5.6	4.3
Σύνολο	-11.9	-10.0	-3.9	6.8	1.8	5.3
Αποστολές - Εξαγωγές						
Ευρωπαϊκή Ένωση	9.6	-5.1	-0.4	1.6	10.9	5.7
Τρίτες χώρες	4.1	9.4	-3.5	-1.1	4.8	-3.9
Σύνολο	7.4	0.5	-1.7	0.5	8.4	1.9

Πηγή: Διεύθυνση Στατιστικών Επιχειρήσεων ΕΛΣΤΑΤ.

Γενική παρατήρηση: Διαφορές που μπορεί να παρατηρούνται μεταξύ του αθροίσματος των επιμέρους ποσών και των συνόλων οφείλονται στη στρογγυλοποίηση.

(1) 2022: Προσωρινά στοιχεία.

(2) Τα στοιχεία Διεθνούς Εμπορίου Αγαθών, για τα έτη 2010 - 2018, έχουν αναθεωρηθεί, στο πλαίσιο των απαιτήσεων των Ευρωπαϊκών Κανονισμών 96/2010 και 113/2010. Η αναθεώρηση αφορά στην κατηγορία της Τυποποιημένης Ταξινόμησης Διεθνούς Εμπορίου «Μηχανήματα και υλικό μεταφορών» (SITC 7) και, συγκεκριμένα, στις αφίξεις - εισαγωγές, αποστολές - εξαγωγές πλοίων και αεροσκαφών.

(3) Οι εισαγωγές και οι εξαγωγές του διμερούς εμπορίου με το Ηνωμένο Βασίλειο περιλαμβάνονται στα αντίστοιχα μεγέθη του εμπορίου με τις τρίτες χώρες, δεδομένου ότι το Ηνωμένο Βασίλειο θεωρείται πλέον χώρα εκτός ΕΕ. Για λόγους διασφάλισης της διαχρονικής συγκρισιμότητας των στατιστικών, οι χρονοσειρές έχουν παραχθεί εκ νέου, περιλαμβάνοντας το Ηνωμένο Βασίλειο στις τρίτες χώρες.

Αφίξεις - Εισαγωγές, χωρίς πετρελαιοειδή (σε δισ. €)
Arrivals - Imports, excluding oil products (in bil. €)

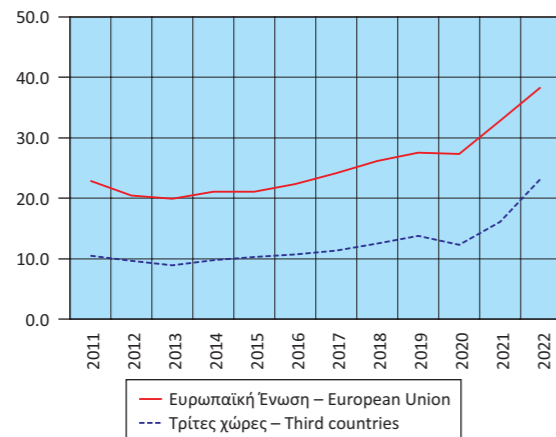

Table 22. GREECE: ARRIVALS - IMPORTS, DISPATCHES - EXPORTS, INTRA EU TRADE - EXTRA EU TRADE, EXCLUDING OIL PRODUCTS, 2011 - 2022⁽¹⁾⁽²⁾⁽³⁾

In billion €

	2017	2018	2019	2020	2021	2022
Arrivals - Imports						
European Union	24.17	26.12	27.53	27.28	32.82	38.57
Third countries	11.33	12.51	13.82	12.34	16.07	23.27
Total	35.50	38.63	41.35	39.62	48.88	61.85
Dispatches - Exports						
European Union	12.45	14.02	14.86	15.72	18.95	22.97
Third countries	7.55	8.18	8.45	8.40	10.01	12.32
Total	20.00	22.20	23.31	24.13	28.96	35.29
(Year-on-year change %)						
Arrivals - Imports						
European Union	8.3	8.0	5.4	-0.9	20.3	17.5
Third countries	6.0	10.4	10.5	-10.7	30.2	44.9
Total	7.5	8.8	7.1	-4.2	23.4	26.5
Dispatches - Exports						
European Union	6.3	12.7	6.0	5.8	20.5	21.2
Third countries	8.9	8.3	3.3	-0.6	19.2	23.1
Total	7.3	11.0	5.0	3.5	20.0	21.9

Source: Business Statistics Division ELSTAT.

General remark: Wherever necessary, the data have been rounded up, thus, a slight difference may occur between the sum of the figures and their total.

(1) 2022: Provisional data.

(2) International Trade in Goods Statistics have been revised, for the years 2010 - 2018. The revision of the relevant data series was implemented by virtue of EU Regulations 96/2010 and 113/2010. The revision concerns the products under section "Machinery and transport equipment" of the Standard International Trade Classification (SITC 7), especially the arrivals - imports and dispatches - exports of ships and aircrafts.

(3) The data on imports and exports of the bilateral trade with the United Kingdom are included in the relevant data on trade with third countries, given that the United Kingdom is now a non-EU country. In order to ensure comparability of the relevant statistics over time, the time series have been reproduced with the United Kingdom being included in third countries.

Αποστολές - Εξαγωγές, χωρίς πετρελαιοειδή (σε δισ. €)
Dispatches - Exports, excluding oil products (in bil. €)

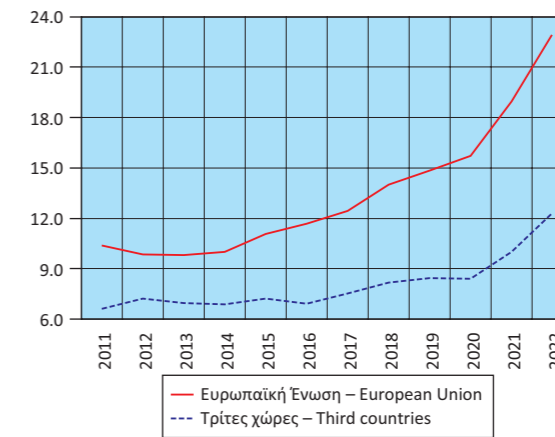

Πίνακας 23. ΕΛΛΑΣ: ΑΦΙΞΕΙΣ - ΕΙΣΑΓΩΓΕΣ, ΑΠΟΣΤΟΛΕΣ - ΕΞΑΓΩΓΕΣ, ΕΝΔΟΚΟΙΝΟΤΙΚΟ ΕΜΠΟΡΙΟ - ΕΜΠΟΡΙΟ ΜΕ ΤΡΙΤΕΣ ΧΩΡΕΣ, ΜΕ ΠΕΤΡΕΛΑΙΟΕΙΔΗ, ΤΡΙΜΗΝΙΑΙΑ ΣΤΟΙΧΕΙΑ, 2020 - 2023⁽¹⁾⁽²⁾⁽³⁾

Σε δισεκατομμύρια €

	2020 Q2	2020 Q3	2020 Q4	2021 Q1	2021 Q2	2021 Q3	2021 Q4
Αφίξεις - Εισαγωγές							
Ευρωπαϊκή Ένωση	6.10	7.14	7.55	7.46	8.26	8.35	9.75
Τρίτες χώρες	4.41	5.29	5.20	6.08	7.07	8.38	10.11
Σύνολο	10.50	12.43	12.75	13.54	15.34	16.72	19.86
Αποστολές - Εξαγωγές							
Ευρωπαϊκή Ένωση	4.03	4.45	4.71	4.75	5.37	5.57	5.83
Τρίτες χώρες	2.80	3.14	3.68	4.03	4.45	4.57	5.42
Σύνολο	6.83	7.59	8.40	8.78	9.83	10.13	11.25
(Ετήσια μεταβολή %)							
Αφίξεις - Εισαγωγές							
Ευρωπαϊκή Ένωση	-16.5	3.0	1.7	3.8	35.5	16.9	29.2
Τρίτες χώρες	-35.7	-25.7	-19.3	-0.1	60.4	58.4	94.4
Σύνολο	-25.8	-11.5	-8.1	2.0	46.0	34.6	55.8
Αποστολές - Εξαγωγές							
Ευρωπαϊκή Ένωση	-14.0	0.9	3.1	5.3	33.3	25.2	23.7
Τρίτες χώρες	-32.5	-22.6	-7.6	16.1	59.1	45.3	47.2
Σύνολο	-22.7	-10.4	-1.9	10.0	43.9	33.5	34.0

Πηγή: Διεύθυνση Στατιστικών Επιχειρήσεων ΕΛΣΤΑΤ.

Γενική παρατήρηση: Διαφορές που μπορεί να παρατηρούνται μεταξύ του αθροίσματος των επιμέρους ποσών και των συνόλων οφείλονται στη στρογγυλοποίηση.

(1) 2022 και 2023: Προσωρινά στοιχεία.

(2) Τα στοιχεία Διεθνούς Εμπορίου Αγαθών, για τα έτη 2010 - 2018 και τη χρονική περίοδο Ιανουαρίου - Απριλίου 2019, έχουν αναθεωρηθεί, στο πλαίσιο των απαιτήσεων των Ευρωπαϊκών Κανονισμών 96/2010 και 113/2010. Η αναθεώρηση αφορά στην κατηγορία της Τυποποιημένης Ταξινόμησης Διεθνούς Εμπορίου «Μηχανήματα και υλικό μεταφορών» (SITC 7) και, συγκεκριμένα, στις αφίξεις - εισαγωγές, αποστολές - εξαγωγές πλοίων και αεροσκαφών.

(3) Οι εισαγωγές και οι εξαγωγές του διμερούς εμπορίου με το Ηνωμένο Βασίλειο περιλαμβάνονται στα αντίστοιχα μεγέθη του εμπορίου με τις τρίτες χώρες, δεδομένου ότι το Ηνωμένο Βασίλειο θεωρείται πλέον χώρα εκτός ΕΕ. Για λόγους διασφάλισης της διαχρονικής συγκρισιμότητας των στατιστικών, οι χρονοσειρές έχουν παραχθεί εκ νέου, περιλαμβάνοντας το Ηνωμένο Βασίλειο στις τρίτες χώρες.

Αφίξεις - Εισαγωγές, με πετρελαιοειδή (σε δισ. €)
Arrivals - Imports, including oil products (in bil. €)

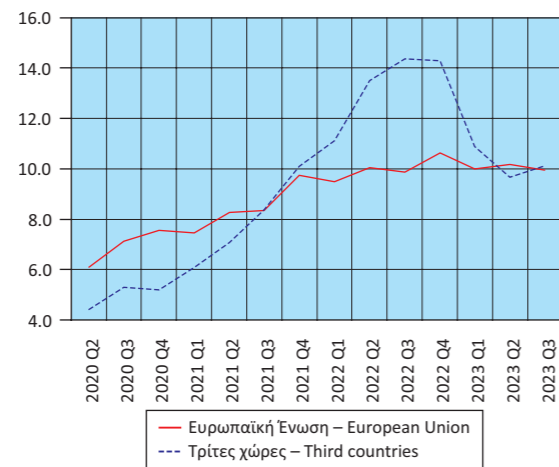

Table 23. GREECE: ARRIVALS - IMPORTS, DISPATCHES - EXPORTS, INTRA EU TRADE - EXTRA EU TRADE, INCLUDING OIL PRODUCTS, QUARTERLY DATA, 2020 - 2023⁽¹⁾⁽²⁾⁽³⁾

In billion €

	2022 Q1	2022 Q2	2022 Q3	2022 Q4	2023 Q1	2023 Q2	2023 Q3
Arrivals - Imports							
European Union	9.50	10.06	9.88	10.63	10.00	10.18	9.95
Third countries	11.11	13.50	14.37	14.29	10.88	9.68	10.12
Total	20.62	23.55	24.25	24.93	20.88	19.87	20.06
Dispatches - Exports							
European Union	6.50	7.64	8.06	8.02	7.95	7.22	6.73
Third countries	5.16	6.74	6.52	6.17	5.75	4.95	5.44
Total	11.66	14.38	14.58	14.19	13.70	12.17	12.17
(Year-on-year change %)							
Arrivals - Imports							
European Union	27.4	21.7	18.3	9.0	5.3	1.3	0.7
Third countries	82.8	90.9	71.6	41.4	-2.1	-28.2	-29.6
Total	52.3	53.6	45.0	25.5	1.3	-15.6	-17.3
Dispatches - Exports							
European Union	36.7	42.2	44.7	37.6	22.3	-5.5	-16.5
Third countries	28.0	51.2	42.7	13.9	11.3	-26.6	-16.5
Total	32.7	46.3	43.8	26.2	17.5	-15.4	-16.5

Source: Business Statistics Division ELSTAT.

General remark: Wherever necessary, the data have been rounded up, thus, a slight difference may occur between the sum of the figures and their total.

(1) 2022 and 2023: Provisional data.

(2) International Trade in Goods Statistics have been revised, for the years 2010 - 2018 and the period January - April 2019. The revision of the relevant data series was implemented by virtue of EU Regulations 96/2010 and 113/2010. The revision concerns the products under section "Machinery and transport equipment" of the Standard International Trade Classification (SITC 7), especially the arrivals - imports and dispatches - exports of ships and aircrafts.

(3) The data on imports and exports of the bilateral trade with the United Kingdom are included in the relevant data on trade with third countries, given that the United Kingdom is now a non-EU country. In order to ensure comparability of the relevant statistics over time, the time series have been reproduced with the United Kingdom being included in third countries.

Αποστολές - Εξαγωγές, με πετρελαιοειδή (σε δισ. €)
Dispatches - Exports, including oil products (in bil. €)

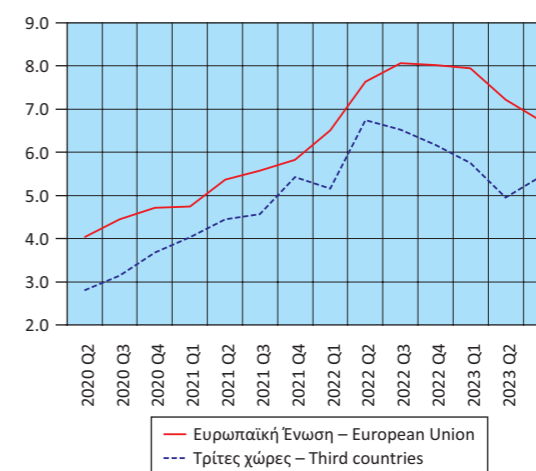

Πίνακας 24. ΕΛΛΑΣ: ΑΦΙΞΕΙΣ - ΕΙΣΑΓΩΓΕΣ, ΑΠΟΣΤΟΛΕΣ - ΕΞΑΓΩΓΕΣ, ΕΝΔΟΚΟΙΝΟΤΙΚΟ ΕΜΠΟΡΙΟ - ΕΜΠΟΡΙΟ ΜΕ ΤΡΙΤΕΣ ΧΩΡΕΣ, ΧΩΡΙΣ ΠΕΤΡΕΛΑΙΟΕΙΔΗ, ΤΡΙΜΗΝΙΑΙΑ ΣΤΟΙΧΕΙΑ, 2020 - 2023⁽¹⁾⁽²⁾⁽³⁾

Σε δισεκατομμύρια €

	2020 Q2	2020 Q3	2020 Q4	2021 Q1	2021 Q2	2021 Q3	2021 Q4
Αφίξεις - Εισαγωγές							
Ευρωπαϊκή Ένωση	6.01	6.97	7.36	7.28	8.07	8.03	9.44
Τρίτες χώρες	2.90	3.24	3.04	3.34	3.76	4.26	4.70
Σύνολο	8.91	10.21	10.41	10.62	11.83	12.29	14.14
Αποστολές - Εξαγωγές							
Ευρωπαϊκή Ένωση	3.67	3.95	4.21	4.42	4.80	4.76	4.97
Τρίτες χώρες	1.91	2.02	2.41	2.24	2.37	2.37	3.03
Σύνολο	5.58	5.97	6.61	6.66	7.17	7.13	8.00
(Ετήσια μεταβολή %)							
Αφίξεις - Εισαγωγές							
Ευρωπαϊκή Ένωση	-14.6	4.8	2.6	4.9	34.2	15.2	28.2
Τρίτες χώρες	-17.1	-10.8	-9.0	5.9	29.8	31.6	54.5
Σύνολο	-15.4	-0.7	-1.1	5.2	32.8	20.4	35.9
Αποστολές - Εξαγωγές							
Ευρωπαϊκή Ένωση	-1.9	6.7	10.4	13.3	31.0	20.3	18.1
Τρίτες χώρες	-11.4	4.1	4.5	8.5	23.5	17.8	26.1
Σύνολο	-5.4	5.8	8.2	11.6	28.4	19.5	21.0

Πηγή: Διεύθυνση Στατιστικών Επιχειρήσεων ΕΛΣΤΑΤ.

Γενική παρατήρηση: Διαφορές που μπορεί να παρατηρούνται μεταξύ του αθροίσματος των επιμέρους ποσών και των συνόλων οφείλονται στη στρογγυλοποίηση.

(1) 2022 και 2023: Προσωρινά στοιχεία.

(2) Τα στοιχεία Διεθνούς Εμπορίου Αγαθών, για τα έτη 2010 - 2018 και τη χρονική περίοδο Ιανουαρίου - Απριλίου 2019, έχουν αναθεωρηθεί, στο πλαίσιο των απαιτήσεων των Ευρωπαϊκών Κανονισμών 96/2010 και 113/2010. Η αναθεώρηση αφορά στην κατηγορία της Τυποποιημένης Ταξινόμησης Διεθνούς Εμπορίου «Μηχανήματα και υλικό μεταφορών» (SITC 7) και, συγκεκριμένα, στις αφίξεις - εισαγωγές, αποστολές - εξαγωγές πλοίων και αεροσκαφών.

(3) Οι εισαγωγές και οι εξαγωγές του διμερούς εμπορίου με το Ηνωμένο Βασίλειο περιλαμβάνονται στα αντίστοιχα μεγέθη του εμπορίου με τις τρίτες χώρες, δεδομένου ότι το Ηνωμένο Βασίλειο θεωρείται πλέον χώρα εκτός ΕΕ. Για λόγους διασφάλισης της διαχρονικής συγκρισιμότητας των στατιστικών, οι χρονοσειρές έχουν παραχθεί εκ νέου, περιλαμβάνοντας το Ηνωμένο Βασίλειο στις τρίτες χώρες.

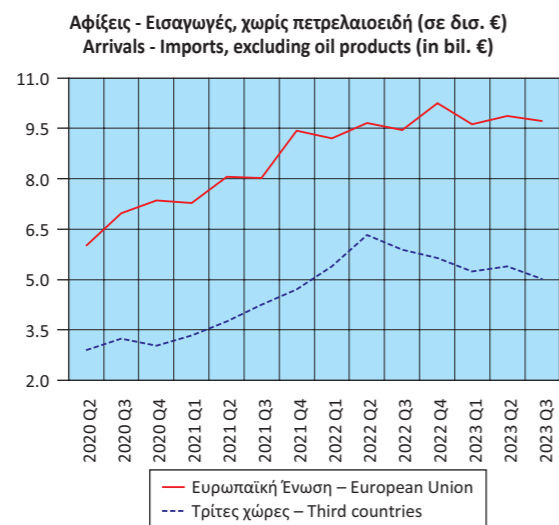

Table 24. GREECE: ARRIVALS - IMPORTS, DISPATCHES - EXPORTS, INTRA EU TRADE - EXTRA EU TRADE, EXCLUDING OIL PRODUCTS, QUARTERLY DATA, 2020 - 2023⁽¹⁾⁽²⁾⁽³⁾

In billion €

	2022 Q1	2022 Q2	2022 Q3	2022 Q4	2023 Q1	2023 Q2	2023 Q3
Arrivals - Imports							
European Union	9.20	9.67	9.45	10.26	9.62	9.88	9.71
Third countries	5.40	6.33	5.89	5.65	5.24	5.40	5.01
Total	14.60	16.00	15.33	15.92	14.86	15.29	14.72
Dispatches - Exports							
European Union	5.56	5.86	5.65	5.90	6.23	5.97	5.24
Third countries	2.76	3.03	3.14	3.40	3.10	2.96	2.66
Total	8.32	8.89	8.78	9.30	9.34	8.93	7.90
(Year-on-year change %)							
Arrivals - Imports							
European Union	26.4	19.8	17.7	8.7	4.6	2.3	2.8
Third countries	61.7	68.3	38.1	20.3	-3.0	-14.6	-14.9
Total	37.5	35.2	24.7	12.5	1.8	-4.4	-4.0
Dispatches - Exports							
European Union	25.9	22.0	18.7	18.7	12.1	2.0	-7.2
Third countries	23.2	28.2	32.2	11.9	12.5	-2.4	-15.1
Total	25.0	24.0	23.2	16.2	12.2	0.5	-10.0

Source: Business Statistics Division ELSTAT.

General remark: Wherever necessary, the data have been rounded up, thus, a slight difference may occur between the sum of the figures and their total.

(1) 2022 and 2023: Provisional data.

(2) International Trade in Goods Statistics have been revised, for the years 2010 - 2018 and the period January - April 2019. The revision of the relevant data series was implemented by virtue of EU Regulations 96/2010 and 113/2010. The revision concerns the products under section "Machinery and transport equipment" of the Standard International Trade Classification (SITC 7), especially the arrivals - imports and dispatches - exports of ships and aircrafts.

(3) The data on imports and exports of the bilateral trade with the United Kingdom are included in the relevant data on trade with third countries, given that the United Kingdom is now a non-EU country. In order to ensure comparability of the relevant statistics over time, the time series have been reproduced with the United Kingdom being included in third countries.

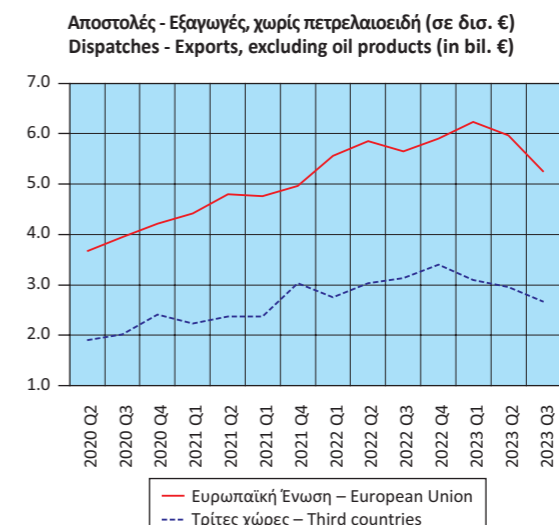

Πίνακας 25. ΕΛΛΑΣ: ΑΦΙΞΕΙΣ - ΕΙΣΑΓΩΓΕΣ, ΑΠΟΣΤΟΛΕΣ - ΕΞΑΓΩΓΕΣ, ΚΑΤΑ ΧΩΡΑ ΕΤΑΙΡΟ, ΜΕ ΠΕΤΡΕΛΑΙΟΕΙΔΗ, 2010, 2015, 2022⁽¹⁾⁽²⁾
Table 25. GREECE: ARRIVALS - IMPORTS, DISPATCHES - EXPORTS, BY PARTNER COUNTRY, INCLUDING OIL PRODUCTS, 2010, 2015, 2022⁽¹⁾⁽²⁾

Σε δισεκατομμύρια €

In billion €

Χώρες ⁽³⁾	2010		2015		2022		Countries ⁽³⁾
	Αξία Value	Ποσοστό (%) συνόλου Percent of total	Αξία Value	Ποσοστό (%) συνόλου Percent of total	Αξία Value	Ποσοστό (%) συνόλου Percent of total	
Αφίξεις - Εισαγωγές							Arrivals - Imports
Γερμανία	6.03	12.2	4.69	11.1	8.62	9.2	Germany
Ιταλία	5.21	10.5	3.64	8.6	6.38	6.8	Italy
Ρωσία	4.83	9.7	3.40	8.1	9.33	10.0	Russia
Ολλανδία	2.66	5.4	2.42	5.7	4.51	4.8	Netherlands
Γαλλία	2.59	5.2	1.95	4.6	3.44	3.7	France
Κίνα	2.26	4.6	2.55	6.0	7.91	8.5	China
Βέλγιο	1.70	3.4	1.44	3.4	2.43	2.6	Belgium
Ισπανία	1.61	3.2	1.60	3.8	2.82	3.0	Spain
ΗΠΑ	1.41	2.8	0.58	1.4	3.46	3.7	United States
Νότια Κορέα	0.78	1.6	0.39	0.9	0.59	0.6	South Korea
Λοιπές χώρες	20.58	41.4	19.54	46.3	43.84	47.0	Other countries
Αποστολές - Εξαγωγές							Dispatches - Exports
Γερμανία	1.96	9.3	1.89	7.3	3.55	6.5	Germany
Ιταλία	1.95	9.2	2.94	11.4	5.73	10.5	Italy
Κύπρος	1.45	6.9	1.54	6.0	3.24	5.9	Cyprus
Τουρκία	1.21	5.7	1.71	6.6	2.50	4.6	Turkey
Βουλγαρία	1.15	5.4	1.36	5.3	4.30	7.9	Bulgaria
Ηνωμένο Βασίλειο	1.02	4.8	1.10	4.3	2.14	3.9	United Kingdom
ΗΠΑ	0.98	4.6	1.20	4.6	2.23	4.1	United States
Γαλλία	0.66	3.1	0.67	2.6	1.69	3.1	France
Ρουμανία	0.64	3.0	0.73	2.8	1.83	3.3	Romania
Γιβραλτάρ	0.63	3.0	0.40	1.5	1.21	2.2	Gibraltar
Λοιπές χώρες	9.50	44.9	12.23	47.5	26.39	48.1	Other countries

Πηγή: Διεύθυνση Στατιστικών Επιχειρήσεων ΕΛΣΤΑΤ.

Γενική παρατήρηση: Διαφορές που μπορεί να παρατηρούνται μεταξύ του αθροίσματος των επιμέρους ποσών και των συνόλων οφείλονται στη στρογγυλοποίηση.

(1) 2022: Προσωρινά στοιχεία.

(2) Τα στοιχεία Διεθνούς Εμπορίου Αγαθών, για τα έτη 2010 - 2018, έχουν αναθεωρηθεί, στο πλαίσιο των απαιτήσεων των Ευρωπαϊκών Κανονισμών 96/2010 και 113/2010. Η αναθεώρηση αφορά στην κατηγορία της Τυποποιημένης Ταξινόμησης Διεθνούς Εμπορίου «Μηχανήματα και υλικά μεταφορών» (SITC 7) και, συγκεκριμένα, στις αφίξεις - εισαγωγές, αποστολές - εξαγωγές πλοίων και αεροσκαφών.

(3) Οι χώρες εμφανίζονται σε φθίνουσα σειρά, με βάση τις εισαγωγές και τις εξαγωγές, αντίστοιχα, του 2010.

Source: Business Statistics Division ELSTAT.

General remark: Wherever necessary, the data have been rounded up, thus, a slight difference may occur between the sum of the figures and their total.

(1) 2022: Provisional data.

(2) International Trade in Goods Statistics have been revised, for the years 2010 - 2018. The revision of the relevant data series was implemented by virtue of EU Regulations 96/2010 and 113/2010. The revision concerns the products under section "Machinery and transport equipment" of the Standard International Trade Classification (SITC 7), especially the arrivals - imports and dispatches - exports of ships and aircrafts.

(3) The countries are ranked in descending order, according to the imports and exports, respectively, of 2010.

Αφίξεις - Εισαγωγές (%)
Arrivals - Imports (%)

2010

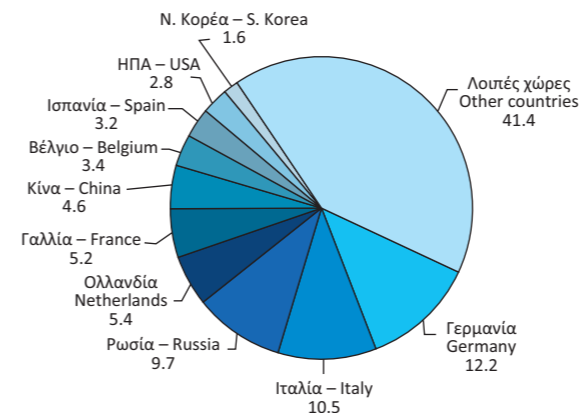

2015

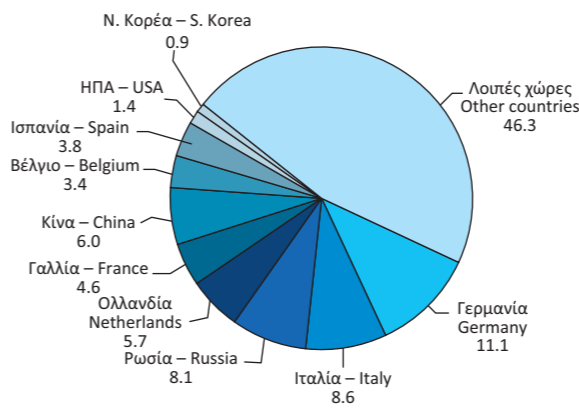

2022

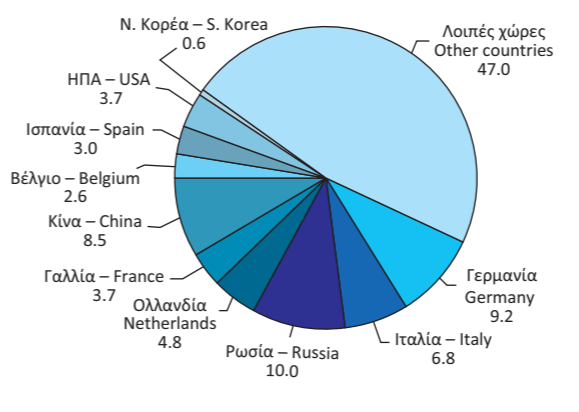

Αποστολές - Εξαγωγές (%)
Dispatches - Exports (%)

2010

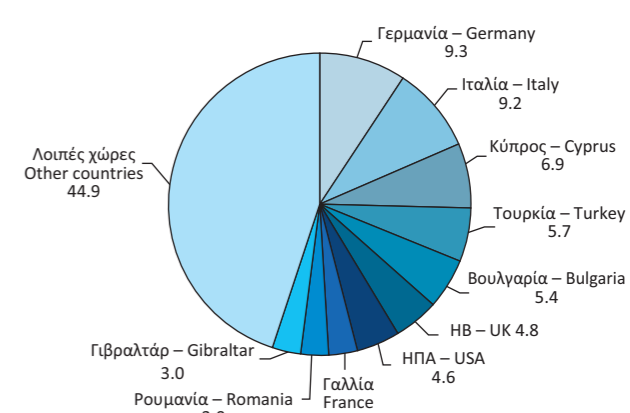

2015

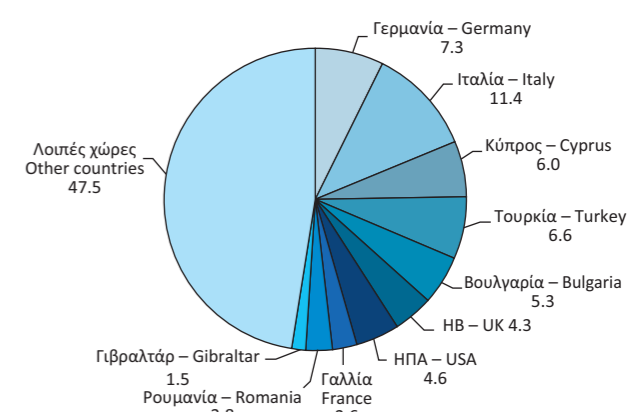

2022

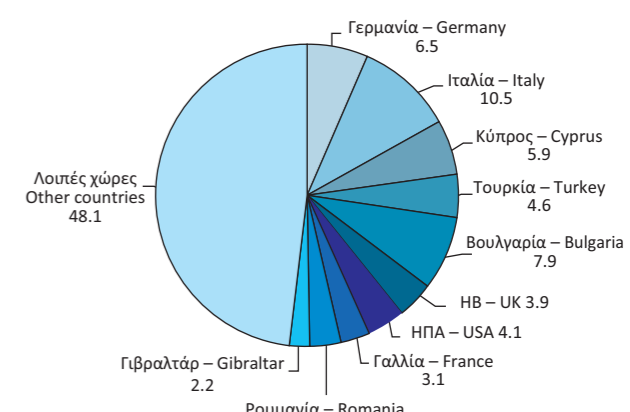

Πίνακας 26. ΕΛΛΑΣ: ΑΦΙΞΕΙΣ - ΕΙΣΑΓΩΓΕΣ, ΚΑΤΑ ΚΥΡΙΕΣ ΚΑΤΗΓΟΡΙΕΣ ΠΡΟΪΟΝΤΩΝ ΤΗΣ ΤΤΔΕ⁽¹⁾, 2011 - 2022⁽²⁾⁽³⁾

Σε δισεκατομμύρια €

	2011	2012	2013	2014	2015	2016
Σύνολο	47.89	47.97	45.82	46.70	42.21	42.32
Πρωτογενή αγαθά (0-4)	22.41	25.41	24.36	23.45	18.38	17.09
Τρόφιμα, ποτά, καπνός (0+1)	5.94	5.54	5.66	5.67	5.65	6.02
Πρώτες ύλες (2+4)	1.66	1.59	1.47	1.48	1.39	1.34
Προϊόντα ενέργειας (3)	14.81	18.28	17.23	16.30	11.34	9.73
Βιομηχανικά αγαθά (5-8)	25.32	22.48	21.42	23.11	23.73	25.18
Χημικά (5)	7.20	6.57	6.56	6.65	6.79	6.88
Μηχανήματα και υλικό μεταφορών (7)	7.78	7.13	5.99	6.94	7.37	7.89
Άλλα βιομηχανικά αγαθά (6+8)	10.33	8.78	8.87	9.51	9.56	10.41
Προϊόντα, μη κατονομαζόμενα (9)	0.16	0.07	0.04	0.14	0.10	0.05
<i>(Ετήσια μεταβολή %)</i>						
Σύνολο	-3.5	0.2	-4.5	1.9	-9.6	0.3
Πρωτογενή αγαθά (0-4)	14.5	13.4	-4.1	-3.8	-21.6	-7.0
Τρόφιμα, ποτά, καπνός (0+1)	2.2	-6.7	2.1	0.2	-0.2	6.5
Πρώτες ύλες (2+4)	11.5	-3.9	-7.3	0.5	-6.4	-3.0
Προϊόντα ενέργειας (3)	20.7	23.4	-5.7	-5.4	-30.4	-14.2
Βιομηχανικά αγαθά (5-8)	-13.9	-11.2	-4.7	7.9	2.7	6.1
Χημικά (5)	-4.2	-8.8	-0.2	1.4	2.1	1.3
Μηχανήματα και υλικό μεταφορών (7)	-23.4	-8.4	-15.9	15.9	6.1	7.1
Άλλα βιομηχανικά αγαθά (6+8)	-11.9	-15.0	1.0	7.2	0.5	8.8
Προϊόντα, μη κατονομαζόμενα (9)	-76.1	-55.3	-48.8	277.6	-26.1	-54.5

Πηγή: Διεύθυνση Στατιστικών Επιχειρήσεων ΕΛΣΤΑΤ.

Γενική παρατήρηση: Διαφορές που μπορεί να παρατηρούνται μεταξύ του αθροίσματος των επιμέρους ποσών και των συνόλων οφείλονται στη στρογγυλοποίηση.

(1) ΤΤΔΕ: Τυποποιημένη Ταξινόμηση (του) Διεθνούς Εμπορίου.

(2) 2022: Προσωρινά στοιχεία.

(3) Τα στοιχεία Διεθνούς Εμπορίου Αγαθών, για τα έτη 2010 - 2018, έχουν αναθεωρηθεί, στο πλαίσιο των απαιτήσεων των Ευρωπαϊκών Κανονισμών 96/2010 και 113/2010. Η αναθεώρηση αφορά στην κατηγορία της Τυποποιημένης Ταξινόμησης Διεθνούς Εμπορίου «Μηχανήματα και υλικό μεταφορών» (SITC 7) και, συγκεκριμένα, στις αφίξεις - εισαγωγές, αποστολές - εξαγωγές πλοίων και αεροσκαφών.

Table 26. GREECE: ARRIVALS - IMPORTS, BY MAIN PRODUCT CATEGORIES ACCORDING TO SITC⁽¹⁾, 2011 - 2022⁽²⁾⁽³⁾

In billion €

	2017	2018	2019	2020	2021	2022	
Σύνολο	47.36	54.12	55.74	48.95	65.46	93.34	Total
Πρωτογενή αγαθά (0-4)	20.07	24.03	23.30	17.46	26.31	44.56	Primary goods (0-4)
Τρόφιμα, ποτά, καπνός (0+1)	6.30	6.42	6.75	6.23	7.18	9.14	Food, drinks and tobacco (0+1)
Πρώτες ύλες (2+4)	1.55	1.64	1.63	1.52	2.19	2.89	Raw materials (2+4)
Προϊόντα ενέργειας (3)	12.22	15.96	14.92	9.71	16.93	32.53	Energy products (3)
Βιομηχανικά αγαθά (5-8)	27.03	30.04	32.17	31.39	37.99	47.54	Manufactured goods (5-8)
Χημικά (5)	7.42	7.98	8.65	9.98	11.00	12.37	Chemicals (5)
Μηχανήματα και υλικό μεταφορών (7)	8.26	9.70	10.53	9.88	12.43	15.70	Machinery and transport equipment (7)
Άλλα βιομηχανικά αγαθά (6+8)	11.34	12.36	12.98	11.53	14.57	19.47	Other manufactured goods (6+8)
Προϊόντα, μη κατονομαζόμενα (9)	0.26	0.05	0.27	0.10	1.16	1.24	Products, not elsewhere classified (9)
<i>(Year-on-year change %)</i>							
Σύνολο	11.9	14.3	3.0	-12.2	33.7	42.6	Total
Πρωτογενή αγαθά (0-4)	17.4	19.7	-3.0	-25.1	50.7	69.4	Primary goods (0-4)
Τρόφιμα, ποτά, καπνός (0+1)	4.7	1.9	5.1	-7.7	15.3	27.3	Food, drinks and tobacco (0+1)
Πρώτες ύλες (2+4)	15.5	5.9	-0.5	-7.1	44.5	31.7	Raw materials (2+4)
Προϊόντα ενέργειας (3)	25.6	30.7	-6.6	-34.9	74.3	92.1	Energy products (3)
Βιομηχανικά αγαθά (5-8)	7.3	11.1	7.1	-2.4	21.0	25.1	Manufactured goods (5-8)
Χημικά (5)	7.9	7.5	8.4	15.3	10.2	12.4	Chemicals (5)
Μηχανήματα και υλικό μεταφορών (7)	4.7	17.4	8.6	-6.2	25.8	26.3	Machinery and transport equipment (7)
Άλλα βιομηχανικά αγαθά (6+8)	9.0	9.0	5.0	-11.2	26.3	33.7	Other manufactured goods (6+8)
Προϊόντα, μη κατονομαζόμενα (9)	459.1	-79.8	421.4	-62.6	1,044.4	7.1	Products, not elsewhere classified (9)

Source: Business Statistics Division ELSTAT.

General remark: Wherever necessary, the data have been rounded up, thus, a slight difference may occur between the sum of the figures and their total.

(1) SITC: Standard International Trade Classification.

(2) 2022: Provisional data.

(3) International Trade in Goods Statistics have been revised, for the years 2010 - 2018. The revision of the relevant data series was implemented by virtue of EU Regulations 96/2010 and 113/2010. The revision concerns the products under section "Machinery and transport equipment" of the Standard International Trade Classification (SITC 7), especially the arrivals - imports and dispatches - exports of ships and aircrafts.

Αφίξεις - Εισαγωγές, κατά κύριες κατηγορίες προϊόντων (σε δισ. €)
Arrivals - Imports, by main product categories (in bil. €)

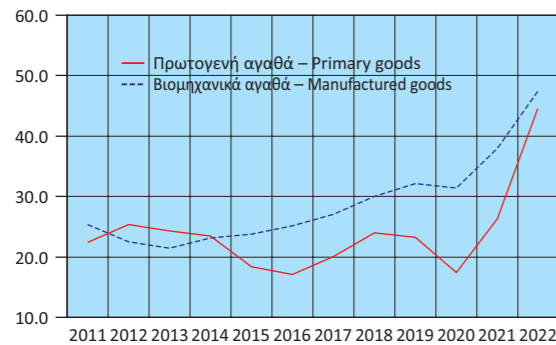

Αφίξεις - Εισαγωγές πρωτογενών αγαθών (σε δισ. €)
Arrivals - Imports of primary goods (in bil. €)

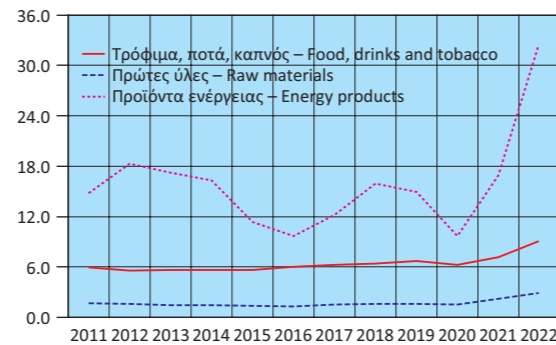

Αφίξεις - Εισαγωγές βιομηχανικών αγαθών (σε δισ. €)
Arrivals - Imports of manufactured goods (in bil. €)

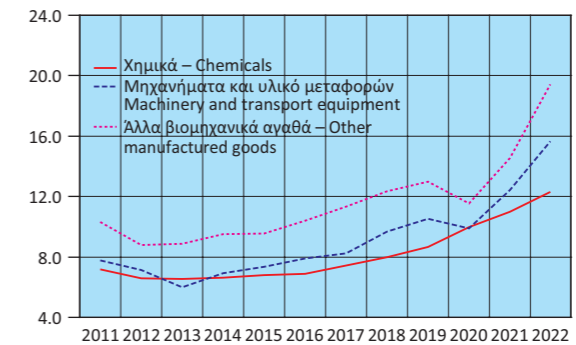

Αφίξεις - Εισαγωγές, κατά κύριες κατηγορίες προϊόντων (ετήσια μεταβολή %)
Arrivals - Imports, by main product categories (y-o-y change %)

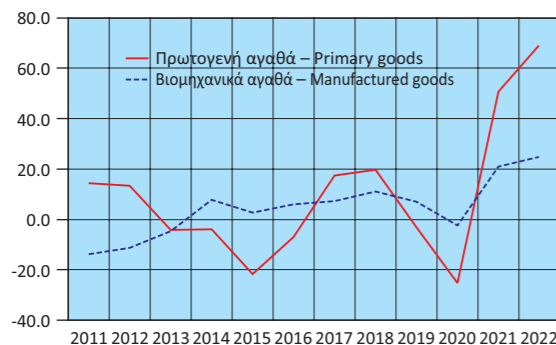

Αφίξεις - Εισαγωγές πρωτογενών αγαθών (ετήσια μεταβολή %)
Arrivals - Imports of primary goods (y-o-y change %)

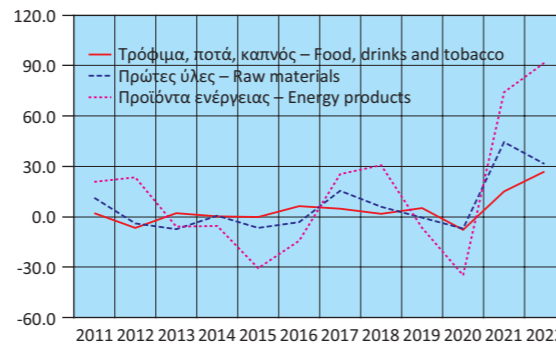

Αφίξεις - Εισαγωγές βιομηχανικών αγαθών (ετήσια μεταβολή %)
Arrivals - Imports of manufactured goods (y-o-y change %)

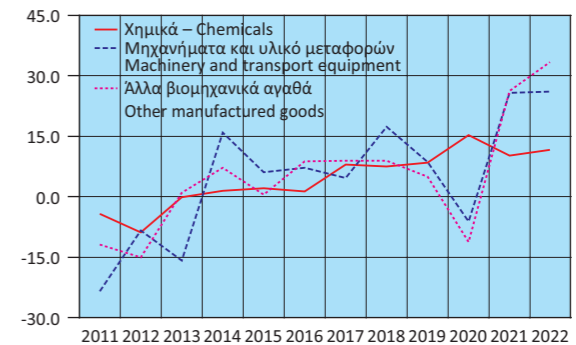

Πίνακας 27. ΕΛΛΑΣ: ΑΠΟΣΤΟΛΕΣ - ΕΞΑΓΩΓΕΣ, ΚΑΤΑ ΚΥΡΙΕΣ ΚΑΤΗΓΟΡΙΕΣ ΠΡΟΪΟΝΤΩΝ ΤΗΣ ΤΠΔΕ⁽¹⁾, 2011 - 2022⁽²⁾⁽³⁾

Σε δισεκατομμύρια €

	2011	2012	2013	2014	2015	2016
Σύνολο	24.24	27.48	27.22	27.09	25.75	25.45
Πρωτογενή αγαθά (0-4)	12.82	16.55	16.57	15.98	13.89	13.62
Τρόφιμα, ποτά, καπνός (0+1)	4.07	4.25	4.25	4.37	4.59	5.03
Πρώτες ύλες (2+4)	1.35	1.66	1.72	1.35	1.75	1.70
Προϊόντα ενέργειας (3)	7.40	10.65	10.60	10.26	7.55	6.90
Βιομηχανικά αγαθά (5-8)	10.75	10.30	10.06	10.53	11.26	11.27
Χημικά (5)	2.47	2.47	2.60	2.69	2.73	2.74
Μηχανήματα και υλικό μεταφορών (7)	2.22	2.22	2.00	2.25	2.55	2.59
Άλλα βιομηχανικά αγαθά (6+8)	6.06	5.60	5.47	5.59	5.97	5.94
Προϊόντα, μη κατονομαζόμενα (9)	0.68	0.63	0.59	0.58	0.60	0.55
(Ετήσια μεταβολή %)						
Σύνολο	14.6	13.3	-0.9	-0.5	-4.9	-1.2
Πρωτογενή αγαθά (0-4)	20.1	29.2	0.1	-3.5	-13.1	-1.9
Τρόφιμα, ποτά, καπνός (0+1)	5.1	4.4	0.0	2.9	5.1	9.6
Πρώτες ύλες (2+4)	-1.9	23.0	4.0	-21.4	29.4	-3.1
Προϊόντα ενέργειας (3)	36.5	43.9	-0.5	-3.2	-26.4	-8.6
Βιομηχανικά αγαθά (5-8)	7.9	-4.2	-2.2	4.6	7.0	0.1
Χημικά (5)	-2.9	0.2	5.0	3.6	1.6	0.3
Μηχανήματα και υλικό μεταφορών (7)	2.9	0.0	-10.2	12.9	13.4	1.4
Άλλα βιομηχανικά αγαθά (6+8)	15.1	-7.5	-2.3	2.0	7.0	-0.5
Προϊόντα, μη κατονομαζόμενα (9)	27.7	-7.2	-6.3	-2.1	4.4	-9.1

Πηγή: Διεύθυνση Στατιστικών Επιχειρήσεων ΕΛΣΤΑΤ.

Γενική παρατήρηση: Διαφορές που μπορεί να παρατηρούνται μεταξύ του αθροίσματος των επιμέρους ποσών και των συνόλων οφείλονται στη στρογγυλοποίηση.

(1) ΤΠΔΕ: Τυποποιημένη Ταξινόμηση (του) Διεθνούς Εμπορίου.

(2) 2022: Προσωρινά στοιχεία.

(3) Τα στοιχεία Διεθνούς Εμπορίου Αγαθών, για τα έτη 2010 - 2018, έχουν αναθεωρηθεί, στο πλαίσιο των απαιτήσεων των Ευρωπαϊκών Κανονισμών 96/2010 και 113/2010. Η αναθεώρηση αφορά στην κατηγορία της Τυποποιημένης Ταξινόμησης Διεθνούς Εμπορίου «Μηχανήματα και υλικό μεταφορών» (SITC 7) και, συγκεκριμένα, στις αφίξεις - εισαγωγές, αποστολές - εξαγωγές πλοίων και αεροσκαφών.

Αποστολές - Εξαγωγές, κατά κύριες κατηγορίες προϊόντων (σε δισ. €)
Dispatches - Exports, by main product categories (in bil. €)

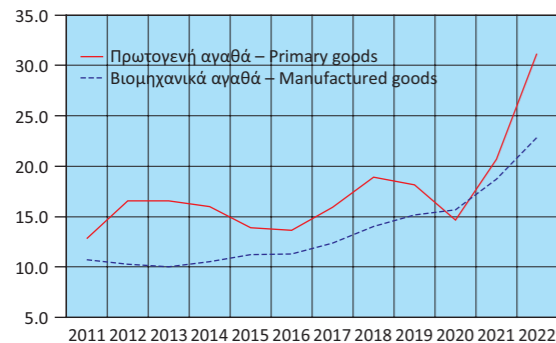

Αποστολές - Εξαγωγές πρωτογενών αγαθών (σε δισ. €)
Dispatches - Exports of primary goods (in bil. €)

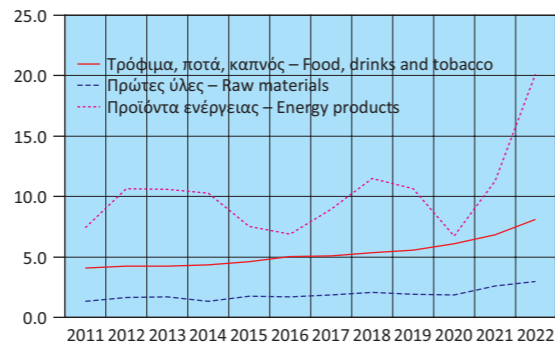

Αποστολές - Εξαγωγές βιομηχανικών αγαθών (σε δισ. €)
Dispatches - Exports of manufactured goods (in bil. €)

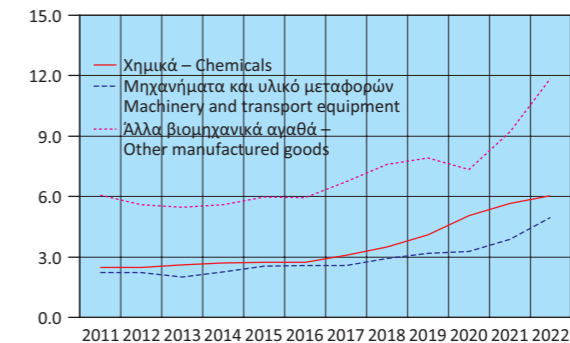

Αποστολές - Εξαγωγές, κατά κύριες κατηγορίες προϊόντων (ετήσια μεταβολή %)
Dispatches - Exports, by main product categories (y-o-y change %)

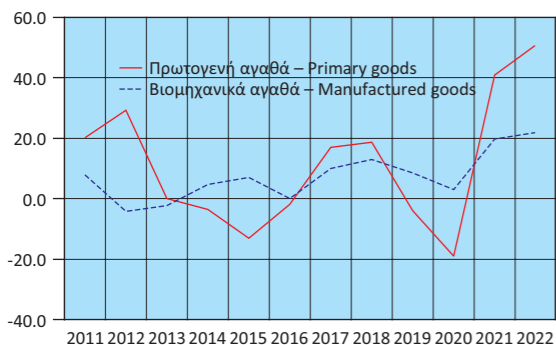

Αποστολές - Εξαγωγές πρωτογενών αγαθών (ετήσια μεταβολή %)
Dispatches - Exports of primary goods (y-o-y change %)

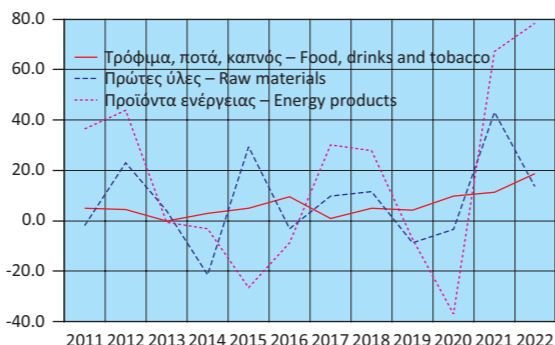

Αποστολές - Εξαγωγές βιομηχανικών αγαθών (ετήσια μεταβολή %)
Dispatches - Exports of manufactured goods (y-o-y change %)

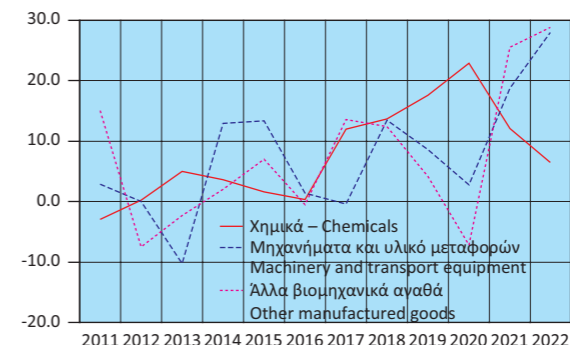

Table 27. GREECE: DISPATCHES - EXPORTS, BY MAIN PRODUCT CATEGORIES ACCORDING TO SITC⁽¹⁾, 2011 - 2022⁽²⁾⁽³⁾

In billion €

	2017	2018	2019	2020	2021	2022	
Σύνολο	28.87	33.47	33.87	30.80	40.00	54.81	Total
Πρωτογενή αγαθά (0-4)	15.93	18.90	18.14	14.69	20.71	31.23	Primary goods (0-4)
Τρόφιμα, ποτά, καπνός (0+1)	5.08	5.34	5.57	6.12	6.82	8.11	Food, drinks and tobacco (0+1)
Πρώτες ύλες (2+4)	1.87	2.08	1.90	1.84	2.63	2.99	Raw materials (2+4)
Προϊόντα ενέργειας (3)	8.98	11.48	10.67	6.73	11.26	20.14	Energy products (3)
Βιομηχανικά αγαθά (5-8)	12.40	14.01	15.20	15.65	18.75	22.88	Manufactured goods (5-8)
Χημικά (5)	3.07	3.49	4.11	5.05	5.66	6.04	Chemicals (5)
Μηχανήματα και υλικό μεταφορών (7)	2.58	2.93	3.18	3.27	3.88	4.97	Machinery and transport equipment (7)
Άλλα βιομηχανικά αγαθά (6+8)	6.75	7.59	7.91	7.33	9.21	11.87	Other manufactured goods (6+8)
Προϊόντα, μη κατονομαζόμενα (9)	0.53	0.56	0.54	0.46	0.54	0.70	Products, not elsewhere classified (9)
(Year-on-year change %)							
Σύνολο	13.4	16.0	1.2	-9.1	29.9	37.0	Total
Πρωτογενή αγαθά (0-4)	16.9	18.7	-4.0	-19.0	41.0	50.8	Primary goods (0-4)
Τρόφιμα, ποτά, καπνός (0+1)	1.0	5.1	4.3	9.8	11.4	19.0	Food, drinks and tobacco (0+1)
Πρώτες ύλες (2+4)	9.9	11.5	-8.7	-3.3	43.0	13.7	Raw materials (2+4)
Προϊόντα ενέργειας (3)	30.2	27.9	-7.1	-36.9	67.3	78.8	Energy products (3)
Βιομηχανικά αγαθά (5-8)	10.0	13.0	8.5	3.0	19.8	22.0	Manufactured goods (5-8)
Χημικά (5)	12.0	13.7	17.6	22.9	12.1	6.6	Chemicals (5)
Μηχανήματα και υλικό μεταφορών (7)	-0.4	13.5	8.6	2.8	18.8	28.1	Machinery and transport equipment (7)
Άλλα βιομηχανικά αγαθά (6+8)	13.6	12.4	4.2	-7.2	25.5	28.9	Other manufactured goods (6+8)
Προϊόντα, μη κατονομαζόμενα (9)	-2.4	4.2	-3.7	-13.5	15.8	29.5	Products, not elsewhere classified (9)

Source: Business Statistics Division ELSTAT.

General remark: Wherever necessary, the data have been rounded up, thus, a slight difference may occur between the sum of the figures and their total.

(1) SITC: Standard International Trade Classification.

(2) 2022: Provisional data.

(3) International Trade in Goods Statistics have been revised, for the years 2010 - 2018. The revision of the relevant data series was implemented by virtue of EU Regulations 96/2010 and 113/2010. The revision concerns the products under section "Machinery and transport equipment" of the Standard International Trade Classification (SITC 7), especially the arrivals - imports and dispatches - exports of ships and aircrafts.

Πίνακας 28. ΕΛΛΑΣ: ΣΥΓΚΕΝΤΡΩΤΙΚΗ ΛΟΓΙΣΤΙΚΗ ΚΑΤΑΣΤΑΣΗ ΤΩΝ ΝΟΜΙΣΜΑΤΙΚΩΝ ΧΡΗΜΑΤΟΠΙΣΤΩΤΙΚΩΝ ΙΔΡΥΜΑΤΩΝ (ΝΧΙ)⁽¹⁾, 2017 - 2023

Σε δισεκατομμύρια €

	Δεκ./Dec. 2017	Δεκ./Dec. 2018	Δεκ./Dec. 2019	Δεκ./Dec. 2020	Δεκ./Dec. 2021	Δεκ./Dec. 2022
Σύνολο Ενεργητικού	427.7	402.4	419.5	519.9	566.6	566.2
Μετρητά (πιστωτικών ιδρυμάτων)	1.8	1.8	2.1	1.9	2.0	2.2
Απαιτήσεις έναντι της Τράπεζας της Ελλάδος	2.0	6.9	9.1	27.3	49.1	43.7
Απαιτήσεις έναντι λοιπών ΝΧΙ	50.7	27.9	21.2	56.1	65.2	49.1
Απαιτήσεις (δάνεια) έναντι μη ΝΧΙ	201.0	186.1	172.1	159.9	129.2	137.8
Εσωτερικό	197.5	183.1	162.5	149.6	116.0	124.7
Γενική Κυβέρνηση	13.7	12.9	8.4	8.0	7.5	10.4
Λοιποί τομείς	183.8	170.2	154.1	141.6	108.5	114.3
Λοιπές χώρες	3.4	3.0	9.7	10.3	13.1	13.0
Χρεωστικοί τίτλοι	103.4	105.6	136.7	192.3	234.5	244.1
Λοιπά στοιχεία ενεργητικού	64.3	69.5	72.2	76.1	80.1	83.0
Πάγια στοιχεία	4.5	4.6	6.1	6.4	6.5	6.4
Σύνολο Παθητικού	427.7	402.4	419.5	519.9	566.6	566.2
Υποχρεώσεις έναντι της Τράπεζας της Ελλάδος	33.7	11.1	7.7	41.2	50.8	35.4
Υποχρεώσεις έναντι λοιπών ΝΧΙ	79.2	62.1	56.4	116.6	160.2	164.8
Καταθέσεις και ρέπος των μη ΝΧΙ	165.8	193.8	232.1	241.3	248.8	254.3
Εσωτερικό	150.9	178.1	187.2	199.4	219.0	223.2
Λοιπές χώρες	14.9	15.7	44.9	41.8	29.8	31.1
Κεφάλαια και αποθεματικά ⁽²⁾	83.5	69.9	69.1	63.4	44.1	41.8
Τραπεζογραμμάτια και κέρματα σε κυκλοφορία	31.9	33.6	30.4	33.5	36.0	36.7
Λοιπά στοιχεία παθητικού	33.6	32.0	23.9	24.0	26.7	33.2
Νόμισμα και πίστη						
M3 ⁽³⁾	171.0	178.4	185.9	208.4	229.2	238.0
Χρηματοδότηση του εγχώριου ιδιωτικού τομέα ⁽⁴⁾⁽⁵⁾	184.0	170.3	154.2	141.8	109.6	115.5
Χρηματοδότηση της Γενικής Κυβέρνησης ⁽⁵⁾	30.9	29.8	30.4	53.8	70.7	74.9
	<i>(Ετήσια μεταβολή %)⁽⁶⁾</i>					
M3 ⁽³⁾	6.3	4.2	4.1	12.3	9.6	3.7
Εγχώριες καταθέσεις ⁽⁷⁾	4.5	10.4	4.6	9.5	8.0	4.5
Χρηματοδότηση του εγχώριου ιδιωτικού τομέα ⁽⁴⁾⁽⁵⁾	-0.8	-1.1	-0.6	3.5	1.4	6.3
Χρηματοδότηση της Γενικής Κυβέρνησης ⁽⁵⁾	-6.5	-2.0	-5.5	66.3	33.4	13.5

Πηγή: Τράπεζα της Ελλάδος.

- (1) Από τον Δεκέμβριο 2016, στα ΝΧΙ δεν περιλαμβάνεται το Ταμείο Παρακαταθηκών και Δανείων, λόγω αναταξινόμησής του από το χρηματοπιστωτικό τομέα στον τομέα της Γενικής Κυβέρνησης. Από τον Μάρτιο 2017, στα στοιχεία της λογιστικής κατάστασης περιλαμβάνονται και τα Ιδρύματα Έκδοσης Ηλεκτρονικού Χρήματος. Από τον Μάρτιο 2019, οι καταθέσεις και τα ρέπος των ναυτιλιακών εταιρειών με καταστατική έδρα στο εξωτερικό, καθώς και τα δάνεια προς αυτές, δεν περιλαμβάνονται πλέον στις καταθέσεις και τη χρηματοδότηση, αντίστοιχα, της εγχώριας οικονομίας, αλλά αναταξινομήθηκαν στις λοιπές χώρες.
- (2) Από τον Νοέμβριο 2017, στα κεφάλαια και αποθεματικά των ΝΧΙ περιλαμβάνεται και η κεφαλαιακή προικοδότηση των ξένων υποκαταστημάτων που λειτουργούν στην Ελλάδα.
- (3) Ελληνική συμβολή στο M3 της ζώνης του ευρώ.
- (4) Χρηματοδότηση κατοίκων εσωτερικού, πλην ΝΧΙ, από τα εγχώρια ΝΧΙ. Περιλαμβάνονται τα δάνεια και οι τοποθετήσεις των ΝΧΙ σε εταιρικά ομόλογα.
- (5) Από τον Δεκέμβριο 2016, στα στοιχεία της χρηματοδότησης δεν περιλαμβάνονται τα στοιχεία του Ταμείου Παρακαταθηκών και Δανείων, λόγω αναταξινόμησής του από τον χρηματοπιστωτικό τομέα στον τομέα της Γενικής Κυβέρνησης.
- (6) Οι ρυθμοί μεταβολής προκύπτουν από τις μεταβολές των υπολοίπων διορθωμένες για τις διαγραφές δανείων, μεταβολές αξίας χρεογράφων, συναλλαγματικές διαφορές, αναταξινομήσεις και οποιοσδήποτε άλλες μεταβολές δεν οφείλονται σε συναλλαγές.
- (7) Από τον Δεκέμβριο 2016, δεν περιλαμβάνονται οι καταθέσεις στο Ταμείο Παρακαταθηκών και Δανείων, λόγω αναταξινόμησής του από τον χρηματοπιστωτικό τομέα στον τομέα της Γενικής Κυβέρνησης.

Table 28. GREECE: AGGREGATED BALANCE SHEET OF MONETARY FINANCIAL INSTITUTIONS (MFIs)⁽¹⁾, 2017 - 2023

In billion €

	Απρ./April 2023	Μάιος/May 2023	Ιούνιος/June 2023	Ιούλιος/July 2023	Αύγ./Aug. 2023	Σεπτ./Sept. 2023	
Σύνολο Ενεργητικού	552.1	555.6	541.8	539.0	541.2	544.8	Total Assets
Μετρητά (πιστωτικών ιδρυμάτων)	2.0	2.0	2.1	2.2	2.2	2.2	Cash (held by credit institutions)
Απαιτήσεις έναντι της Τράπεζας της Ελλάδος	36.4	36.9	30.0	32.0	33.9	33.4	Claims on the Bank of Greece
Απαιτήσεις έναντι λοιπών ΜΦΙ	42.1	41.1	32.5	29.8	29.3	28.7	Claims on the other MFIs
Απαιτήσεις (δάνεια) έναντι μη ΜΦΙ	134.2	133.5	133.8	132.3	131.8	134.1	Claims (loans) on non-MFIs
Εσωτερικό	121.5	120.6	120.9	119.6	118.9	120.6	Domestic
Γενική Κυβέρνηση	9.4	9.4	8.3	8.3	8.2	8.3	General Government
Λοιποί τομείς	112.1	111.2	112.7	111.3	110.7	112.3	Other sectors
Λοιπές χώρες	12.7	12.9	12.8	12.7	12.9	13.5	Other countries
Χρεωστικοί τίτλοι	246.9	250.1	251.8	250.5	250.6	251.9	Holdings of debt securities
Λοιπά στοιχεία ενεργητικού	84.2	85.4	85.1	85.6	86.9	87.9	Other assets
Πάγια στοιχεία	6.4	6.5	6.6	6.6	6.5	6.5	Fixed assets
Σύνολο Παθητικού	552.1	555.6	541.8	539.0	541.2	544.8	Total Liabilities
Υποχρεώσεις έναντι της Τράπεζας της Ελλάδος	28.3	28.3	20.3	17.7	17.0	16.8	Liabilities to the Bank of Greece
Υποχρεώσεις έναντι λοιπών ΜΦΙ	158.5	160.8	155.2	152.9	153.5	154.2	Liabilities to other MFIs
Καταθέσεις και ρέπος των μη ΜΦΙ	252.4	253.6	253.8	254.7	256.4	259.4	Deposits and repos of non-MFIs
Εσωτερικό	222.0	223.2	224.1	226.6	228.1	230.7	Domestic
Λοιπές χώρες	30.4	30.4	29.7	28.1	28.4	28.7	Other countries
Κεφάλαια και αποθεματικά ⁽²⁾	44.1	43.9	43.3	43.8	44.4	43.9	Capital and reserves ⁽²⁾
Τραπεζογραμμάτια και κέρματα σε κυκλοφορία	36.2	36.2	36.2	36.3	36.2	36.1	Banknotes and coins in circulation
Λοιπά στοιχεία παθητικού	32.6	32.7	33.0	33.7	33.7	34.5	Other liabilities
Νόμισμα και πίστη							Money and credit
M3 ⁽³⁾	234.1	235.3	236.7	237.5	238.4	241.1	M3 ⁽³⁾
Χρηματοδότηση του εγχώριου ιδιωτικού τομέα ⁽⁴⁾⁽⁵⁾	113.4	112.5	113.9	112.5	112.0	113.6	Credit to the private sector ⁽⁴⁾⁽⁵⁾
Χρηματοδότηση της Γενικής Κυβέρνησης ⁽⁵⁾	74.5	75.5	74.4	74.5	74.2	74.6	Credit to General Government sector ⁽⁵⁾
	<i>(Ετήσια μεταβολή %)⁽⁶⁾</i>						
M3 ⁽³⁾	1.9	1.1	1.2	1.6	1.2	1.6	M3 ⁽³⁾
Εγχώριες καταθέσεις ⁽⁷⁾	3.6	3.3	3.4	3.1	3.0	2.5	Domestic deposits ⁽⁷⁾
Χρηματοδότηση του εγχώριου ιδιωτικού τομέα ⁽⁴⁾⁽⁵⁾	3.9	3.1	2.8	1.2	0.9	2.1	Credit to the private sector ⁽⁴⁾⁽⁵⁾
Χρηματοδότηση της Γενικής Κυβέρνησης ⁽⁵⁾	6.0	4.8	2.7	-0.4	1.6	2.6	Credit to General Government sector ⁽⁵⁾

Source: Bank of Greece.

- (1) As of December 2016, the Consignment Deposits and Loans Fund is excluded from MFIs, as the institution has been reclassified from the financial sector to the General Government sector. As of March 2017, e-money institutions are included in the domestic balance sheet. As of March 2019, deposits and repos of shipping companies, which have their registered office abroad, are no longer included in the deposits of the domestic economy. Moreover, as of March 2019, loans to shipping companies, which have their registered office abroad, are no longer included in credit to the domestic economy.
- (2) As of November 2017, capital and reserves include the capital endowment of foreign branches operating in Greece.
- (3) Greek contribution to euro area M3.
- (4) Credit to domestic non-MFI residents by domestic MFIs, includes loans and MFI holdings of corporate bonds.
- (5) As of December 2016, loans of the Consignment Deposits and Loans Fund are excluded from the domestic credit, as the institution has been reclassified from the financial sector to the General Government sector.
- (6) Growth rates are derived from the differences in outstanding amounts corrected for loan write-offs, revaluations in security prices, exchange rate variations, reclassifications and any other changes which do not arise from transactions.
- (7) As of December 2016, deposits in the Consignment Deposits and Loans Fund are excluded from the domestic deposits, as the institution has been reclassified from the financial sector to the General Government sector.

Πίνακας 29. ΕΠΙΛΕΓΜΕΝΟΙ ΟΙΚΟΝΟΜΙΚΟΙ ΔΕΙΚΤΕΣ ΧΩΡΩΝ ΕΥΡΩΖΩΝΗΣ

Ετήσιες μεταβολές (%), εκτός άλλης αναφοράς

Χώρες	ΑΕΠ σε σταθερές τιμές (1) Real GDP growth rate		Ισοζύγιο Γενικής Κυβέρνησης (2) General Government overall balance	Συνολικές δαπάνες Γενικής Κυβέρνησης (3) General Government total expenditures		Συνολικά έσοδα Γενικής Κυβέρνησης (3) General Government total revenue	
	Πρόσφατο τρίμηνο Latest quarter	Έτος Year	Έτος Year	Πρόσφατο τρίμηνο Latest quarter	Έτος Year	Πρόσφατο τρίμηνο Latest quarter	Έτος Year
	Αυστρία	-0.9 2023Q2	4.8 2022	-3.5 2022	11.1 2023Q2	4.4 2022	5.8 2023Q2
Βέλγιο	0.9 2023Q2	3.2 2022	-3.5 2022	6.9 2023Q2	5.7 2022	6.0 2023Q2	9.4 2022
Γαλλία	1.0 2023Q2	2.5 2022	-4.8 2022	3.7 2023Q2	4.1 2022	1.6 2023Q2	7.3 2022
Γερμανία	-0.1 2023Q2	1.8 2022	-2.5 2022	7.0 2023Q2	4.1 2022	4.3 2023Q2	6.3 2022
Ελλάς	2.7 2023Q2	5.9 2022	-2.4 2022	4.3 2023Q2	4.3 2022	4.7 2023Q2	13.4 2022
Εσθονία	-3.0 2023Q2	-0.5 2022	-1.0 2022	14.5 2023Q2	9.7 2022	8.9 2023Q2	13.7 2022
Ιρλανδία	-0.7 2023Q2	9.4 2022	1.7 2022	5.2 2023Q2	1.6 2022	7.1 2023Q2	16.9 2022
Ισπανία	1.8 2023Q2	5.5 2022	-4.7 2022	7.7 2023Q2	4.3 2022	7.7 2023Q2	8.5 2022
Ιταλία	0.4 2023Q2	3.7 2022	-8.0 2022	1.6 2023Q2	6.4 2022	2.0 2023Q2	8.0 2022
Κροατία	2.5 2023Q2	6.2 2022	0.1 2022	26.1 2023Q2	7.7 2022	22.9 2023Q2	13.8 2022
Κύπρος	2.3 2023Q2	5.6 2022	2.4 2022	9.0 2023Q2	3.2 2022	14.0 2023Q2	14.8 2022
Λετονία	-0.1 2023Q2	2.8 2022	-4.6 2022	12.0 2023Q2	5.5 2022	27.1 2023Q2	11.4 2022
Λιθουανία	1.0 2023Q2	1.9 2022	-0.7 2022	18.9 2023Q2	15.9 2022	14.7 2023Q2	17.4 2022
Λουξεμβούργο	-1.7 2023Q2	1.5 2021	-0.3 2022	11.8 2023Q2	9.7 2022	9.5 2023Q2	7.5 2022
Μάλτα	3.9 2023Q2	6.9 2022	-5.7 2022	9.5 2023Q2	4.4 2022	15.7 2023Q2	8.2 2022
Ολλανδία	-0.1 2023Q2	4.3 2022	-0.1 2022	10.2 2023Q2	4.2 2022	9.2 2023Q2	9.3 2022
Πορτογαλία	2.3 2023Q2	6.7 2022	-0.3 2022	8.9 2023Q2	4.2 2022	7.8 2023Q2	10.1 2022
Σλοβακία	1.3 2023Q2	1.7 2022	-2.0 2022	17.2 2023Q2	1.9 2022	8.6 2023Q2	9.6 2022
Σλοβενία	1.6 2023Q2	2.5 2022	-3.0 2022	8.1 2023Q2	4.0 2022	8.4 2023Q2	7.4 2022
Φινλανδία	-0.2 2023Q2	1.6 2022	-0.8 2022	9.6 2023Q2	2.5 2022	4.7 2023Q2	6.2 2022

Πίνακας 29. ΕΠΙΛΕΓΜΕΝΟΙ ΟΙΚΟΝΟΜΙΚΟΙ ΔΕΙΚΤΕΣ ΧΩΡΩΝ ΕΥΡΩΖΩΝΗΣ (συνέχεια)

Ετήσιες μεταβολές (%), εκτός άλλης αναφοράς

Χώρες	Δείκτης Βιομηχανικής Παραγωγής (όγκος) (3)(4)(5) Industrial Production Index (volume)		Όγκος Λιανικών Πωλήσεων (3)(4) Retail Trade Volume		Εναρμονισμένος Δείκτης Τιμών Καταναλωτή HICP	
	Πρόσφατος μήνας Latest month	Έτος Year	Πρόσφατος μήνας Latest month	Έτος Year	Πρόσφατος μήνας Latest month	Έτος Year
	Αυστρία	-3.6 2023M09	6.9 2022	-6.9 2023M09	-0.9 2022	5.7 2023M09
Βέλγιο	-14.0 2023M09	-0.7 2022	-8.4 2023M09	-4.0 2022	0.7 2023M09	10.3 2022
Γαλλία	0.0 2023M09	-0.2 2022	-2.7 2023M09	3.1 2022	5.7 2023M09	5.9 2022
Γερμανία	-4.4 2023M09	-0.3 2022	-4.3 2023M09	-0.7 2022	4.3 2023M09	8.7 2022
Ελλάς	2.1 2023M09	2.6 2022	-3.6 2023M08	3.2 2022	2.4 2023M09	9.3 2022
Εσθονία	-12.5 2023M09	-2.3 2022	-6.1 2023M09	1.9 2022	3.9 2023M09	19.4 2022
Ιρλανδία	-27.2 2023M09	18.9 2022	1.4 2023M09	0.0 2022	5.0 2023M09	8.1 2022
Ισπανία	-1.0 2023M09	3.0 2022	7.5 2023M09	0.7 2022	3.3 2023M09	8.3 2022
Ιταλία	-2.0 2023M09	0.4 2022	-5.1 2023M09	0.0 2022	5.6 2023M09	8.7 2022
Κροατία	1.6 2023M09	1.6 2022	-1.4 2023M09	-0.4 2022	7.4 2023M09	10.7 2022
Κύπρος	2.9 2023M08	1.1 2022	4.1 2023M09	2.1 2022	4.3 2023M09	8.1 2022
Λετονία	-2.7 2023M09	0.8 2022	-4.1 2023M09	4.2 2022	3.6 2023M09	17.2 2022
Λιθουανία	-0.8 2023M09	9.3 2022	-3.1 2023M09	0.8 2022	4.1 2023M09	18.9 2022
Λουξεμβούργο	-9.7 2023M09	-1.4 2022	2.6 2023M09	2.0 2022	3.4 2023M09	8.2 2022
Μάλτα	0.4 2023M09	2.8 2022	-0.1 2023M09	10.3 2022	4.9 2023M09	6.1 2022
Ολλανδία	-9.4 2023M09	2.6 2022	-3.6 2023M09	0.3 2022	-0.3 2023M09	11.6 2022
Πορτογαλία	-5.6 2023M09	0.0 2022	1.1 2023M09	4.3 2022	4.8 2023M09	8.1 2022
Σλοβακία	-0.6 2023M09	-3.9 2022	-5.1 2023M09	4.2 2022	9.0 2023M09	12.1 2022
Σλοβενία	-6.1 2023M09	1.2 2022	-17.0 2023M09	20.2 2022	7.1 2023M09	9.3 2022
Φινλανδία	-1.9 2023M09	4.0 2022	-3.3 2023M09	-3.8 2022	3.0 2023M09	7.2 2022

Πηγή: ΕΛΣΤΑΤ, Eurostat, ΕΚΤ, ΟΟΣΑ, επίσημες ιστοσελίδες χωρών.

(1) Εποχικά διορθωμένα στοιχεία.

(2) % του ΑΕΠ.

(3) Μη εποχικά διορθωμένα στοιχεία.

(4) Διορθωμένα στοιχεία με βάση τον τυπικό μήνα.

(5) Δεν περιλαμβάνεται ο τομέας παροχής νερού.

(6) Αφορά σε άτομα ηλικίας 15 - 74 ετών.

Table 29. SELECTED ECONOMIC INDICATORS OF THE EUROZONE COUNTRIES

Annual changes (%), unless otherwise indicated

Χώρες	Χρέος Γενικής Κυβέρνησης (2)(3) General Government gross debt		Ισοζύγιο τρεχουσών συναλλαγών (2) Current account balance	Εισαγωγές αγαθών Imports of goods		Εξαγωγές αγαθών Exports of goods	
	Πρόσφατο τρίμηνο Latest quarter	Έτος Year	Έτος Year	Πρόσφατο τρίμηνο Latest quarter	Έτος Year	Πρόσφατο τρίμηνο Latest quarter	Έτος Year
	Αυστρία	78.6 2023Q2	78.4 2022	-0.3 2022	-5.3 2023Q2	19.5 2022	2.5 2023Q2
Βέλγιο	106.0 2023Q2	104.3 2022	-1.0 2022	-12.1 2023Q2	31.8 2022	-14.4 2023Q2	30.4 2022
Γαλλία	111.9 2023Q2	111.8 2022	-2.0 2022	-4.8 2023Q2	28.6 2022	4.9 2023Q2	18.6 2022
Γερμανία	64.6 2023Q2	66.1 2022	4.2 2022	-9.9 2023Q2	24.2 2022	-0.9 2023Q2	13.9 2022
Ελλάς	166.5 2023Q2	172.6 2022	-10.3 2022	-15.6 2023Q2	42.4 2022	-15.8 2023Q2	37.0 2022
Εσθονία	18.5 2023Q2	18.5 2022	-3.2 2022	-14.3 2023Q2	24.5 2022	-11.7 2023Q2	16.8 2022
Ιρλανδία	43.1 2023Q2	44.4 2022	10.8 2022	-4.3 2023Q2	36.6 2022	-4.0 2023Q2	26.0 2022
Ισπανία	111.2 2023Q2	111.6 2022	0.6 2022	-8.9 2023Q2	32.0 2022	-3.2 2023Q2	23.7 2022
Ιταλία	142.4 2023Q2	141.7 2022	-1.5 2022	-9.8 2023Q2	36.4 2022	-1.0 2023Q2	20.0 2022
Κροατία	66.5 2023Q2	68.2 2022	-2.8 2022	-4.5 2023Q2	45.4 2022	-6.5 2023Q2	31.1 2022
Κύπρος	85.3 2023Q2	85.6 2022	-7.9 2022	-6.6 2023Q2	29.9 2022	1.0 2023Q2	24.7 2022
Λετονία	39.5 2023Q2	41.0 2022	-4.7 2022	-8.3 2023Q2	35.9 2022	-9.8 2023Q2	30.1 2022
Λιθουανία	38.1 2023Q2	38.1 2022	-5.5 2022	-10.0 2023Q2	39.4 2022	-3.4 2023Q2	28.5 2022
Λουξεμβούργο	28.2 2023Q2	24.7 2022	7.7 2022	-8.1 2023Q2	13.7 2022	-6.8 2023Q2	15.5 2022
Μάλτα	50.7 2023Q2	52.3 2022	-3.0 2022	-8.4 2023Q2	34.7 2022	6.4 2023Q2	19.6 2022
Ολλανδία	46.9 2023Q2	50.1 2022	9.3 2022	-8.6 2023Q2	33.4 2022	-7.8 2023Q2	29.4 2022
Πορτογαλία	110.1 2023Q2	112.4 2022	-1.1 2022	-6.4 2023Q2	31.7 2022	-4.7 2023Q2	23.2 2022
Σλοβακία	59.6 2023Q2	57.8 2022	-7.3 2022	-1.9 2023Q2	21.6 2022	7.4 2023Q2	17.3 2022
Σλοβενία	70.5 2023Q2	72.3 2022	-1.0 2022	-5.0 2023Q2	36.0 2022	-2.2 2023Q2	36.8 2022
Φινλανδία	74.6 2023Q2	73.3 2022	-2.5 2022	-19.5 2023Q2	26.9 2022	-8.4 2023Q2	17.9 2022

Table 29. SELECTED ECONOMIC INDICATORS OF THE EUROZONE COUNTRIES (continued)

Annual changes (%), unless otherwise indicated

Χώρες	Ποσοστό (%) ανεργίας (1)(6) Unemployment rate (%)		Καταθέσεις Deposit liabilities		Δάνεια στον ιδιωτικό τομέα Loans to private sector	
	Πρόσφατο τρίμηνο Latest quarter	Έτος Year	Πρόσφατο τρίμηνο Latest quarter	Έτος Year	Πρόσφατο τρίμηνο Latest quarter	Έτος Year
	Αυστρία	4.8 2023Q2	4.8 2022	-2.0 2023Q3	1.6 2022	1.3 2023Q3
Βέλγιο	5.4 2023Q2	5.6 2022	-3.3 2023Q3	1.9 2022	1.8 2023Q3	7.4 2022
Γαλλία	6.9 2023Q2	7.3 2022	-1.0 2023Q3	3.7 2022	0.0 2023Q3	6.6 2022
Γερμανία	3.0 2023Q2	3.1 2022	0.4 2023Q3	3.5 2022	2.0 2023Q3	7.2 2022
Ελλάς	11.2 2023Q2	12.5 2022	1.1 2023Q3	3.2 2022	0.8 2023Q3	6.1 2022
Εσθονία	6.7 2023Q2	5.6 2022	3.3 2023Q3	0.9 2022	10.1 2023Q3	12.9 2022
Ιρλανδία	4.4 2023Q2	8.1 2022	1.9 2023Q3	7.7 2022	-2.0 2023Q3	3.9 2022
Ισπανία	11.6 2023Q2	12.9 2022	-2.3 2023Q3	1.9 2022	-2.6 2023Q3	0.6 2022
Ιταλία	7.5 2023Q2	8.1 2022	-1.4 2023Q3	-0.8 2022	-3.9 2023Q3	1.5 2022
Κροατία	5.6 2023Q2	7.0 2022	6.1 2023Q3	14.0 2022	8.0 2023Q3	11.1 2022
Κύπρος	6.0 2023Q2	6.8 2022	2.1 2023Q3	2.2 2022	-1.8 2023Q3	-1.4 2022
Λετονία	6.4 2023Q2	6.9 2022	2.8 2023Q3	7.0 2022	1.4 2023Q3	7.2 2022
Λιθουανία	6.0 2023Q2	6.0 2022	6.1 2023Q3	25.1 2022	15.6 2023Q3	44.8 2022
Λουξεμβούργο	4.9 2023Q2	4.6 2022	-8.4 2023Q3	0.5 2022	-7.0 2023Q3	7.8 2022
Μάλτα	2.5 2023Q2	2.9 2022	1.8 2023Q3	4.3 2022	8.3 2023Q3	7.9 2022
Ολλανδία	3.4 2023Q2	3.5 2022	-0.4 2023Q3	3.3 2022	0.2 2023Q3	2.7 2022
Πορτογαλία	6.2 2023Q2	6.0 2022	-1.8 2023Q3	4.0 2022	-1.0 2023Q3	2.7 2022
Σλοβακία	5.7 2023Q2	6.1 2022	2.3 2023Q3	4.5 2022	4.3 2023Q3	9.7 2022
Σλοβενία	3.6 2023Q2	4.0 2022	5.3 2023Q3	7.3 2022	-0.9 2023Q3	10.8 2022
Φινλανδία	8.0 2023Q2	6.8 2022	-1.3 2023Q3	1.0 2022	-0.1 2023Q3	4.3 2022

Source: ELSTAT, Eurostat, ECB, OECD, national official websites.

(1) Seasonally adjusted data.

(2) % of GDP.

(3) Non-seasonally adjusted data.

(4) Data adjusted on the basis of a typical month.

(5) Excluding the water supply sector.

(6) It refers to persons aged 15 - 74 years.

Πίνακας 30. ΕΠΙΛΕΓΜΕΝΟΙ ΟΙΚΟΝΟΜΙΚΟΙ ΔΕΙΚΤΕΣ ΤΩΝ ΚΥΡΙΟΤΕΡΩΝ ΧΩΡΩΝ - ΕΙΣΑΓΩΓΕΩΝ ΕΛΛΗΝΙΚΩΝ ΠΡΟΪΟΝΤΩΝ

Ετήσιες μεταβολές (%), εκτός άλλης αναφοράς

Χώρες ⁽¹⁾	ΑΕΠ σε σταθερές τιμές (2) Real GDP growth rate		Ισοζύγιο Γενικής Κυβέρνησης (3) General Government overall balance	Συνολικές δαπάνες Γενικής Κυβέρνησης (4) General Government total expenditure		Συνολικά έσοδα Γενικής Κυβέρνησης (4) General Government total revenue	
	Πρόσφατο τρίμηνο Latest quarter	Έτος Year	Έτος Year	Πρόσφατο τρίμηνο Latest quarter	Έτος Year	Πρόσφατο τρίμηνο Latest quarter	Έτος Year
	Γερμανία	-0.1 2023Q2	1.8 2022	-2.5 2022	7.0 2023Q2	4.1 2022	4.3 2023Q2
Ιταλία	0.4 2023Q2	3.7 2022	-8.0 2022	1.6 2023Q2	6.4 2022	2.0 2023Q2	8.0 2022
Κύπρος	2.3 2023Q2	5.6 2022	2.4 2022	9.0 2023Q2	3.2 2022	14.0 2023Q2	14.8 2022
Βουλγαρία	1.9 2023Q2	3.4 2022	-2.9 2022	13.7 2023Q2	19.8 2022	12.8 2023Q2	23.1 2022
Ηνωμένο Βασίλειο	0.4 2023Q2	4.1 2022	-4.7 2022		-1.0 2021		10.8 2021
ΗΠΑ	2.5 2023Q2	2.1 2022	-12.1 2021		-6.5 2022		13.3 2022
Γαλλία	1.0 2023Q2	2.5 2022	-4.8 2022	3.7 2023Q2	4.1 2022	1.6 2023Q2	7.3 2022
Ρουμανία	2.7 2023Q2	4.7 2022	-6.3 2022	22.4 2023Q2	18.5 2022	16.4 2023Q2	21.7 2022

Πίνακας 30. ΕΠΙΛΕΓΜΕΝΟΙ ΟΙΚΟΝΟΜΙΚΟΙ ΔΕΙΚΤΕΣ ΤΩΝ ΚΥΡΙΟΤΕΡΩΝ ΧΩΡΩΝ - ΕΙΣΑΓΩΓΕΩΝ ΕΛΛΗΝΙΚΩΝ ΠΡΟΪΟΝΤΩΝ (συνέχεια)

Ετήσιες μεταβολές (%), εκτός άλλης αναφοράς

Χώρες ⁽¹⁾	Δείκτης Βιομηχανικής Παραγωγής (όγκος) (4)(5)(6) Industrial Production Index (volume)		Όγκος Λιανικών Πωλήσεων (4)(5) Retail Trade Volume		Εναρμονισμένος Δείκτης Τιμών Καταναλωτή HICP	
	Πρόσφατος μήνας Latest month	Έτος Year	Πρόσφατος μήνας Latest month	Έτος Year	Πρόσφατος μήνας Latest month	Έτος Year
	Γερμανία	-4.4 2023M09	-0.3 2022	-4.3 2023M09	-0.7 2022	4.3 2023M09
Ιταλία	-2.0 2023M09	0.4 2022	-5.1 2023M09	0.0 2022	5.6 2023M09	8.7 2022
Κύπρος	2.9 2023M08	1.1 2022	4.1 2023M09	2.1 2022	4.3 2023M09	8.1 2022
Βουλγαρία	11.5 2023M09	12.8 2022	0.0 2023M09	4.1 2022	6.4 2023M09	13.0 2022
Ηνωμένο Βασίλειο	1.3 2023M08	-3.5 2022	⁽²⁾ -1.2 2023M09	-3.9 2022	6.7 2023M09	9.1 2022
ΗΠΑ	⁽²⁾ 0.1 2023M09	3.4 2022	⁽²⁾ -1.6 2023M08	0.7 2022	2.6 2023M09	8.7 2022
Γαλλία	0.0 2023M09	-0.2 2022	-2.7 2023M09	3.1 2022	5.7 2023M09	5.9 2022
Ρουμανία	-5.7 2023M08	-1.7 2022	-0.1 2023M09	4.6 2022	9.2 2023M09	12.0 2022

Πηγή: ΕΛΣΤΑΤ, Eurostat, ΕΚΤ, ΟΟΣΑ, ΔΝΤ, παγκόσμια Τράπεζα, επίσημες ιστοσελίδες χωρών.

- (1) Οι χώρες εμφανίζονται σε φθίνουσα σειρά, με βάση τις εξαγωγές της Ελλάδας το έτος 2010.
- (2) Εποχικά διορθωμένα στοιχεία.
- (3) % του ΑΕΠ.
- (4) Μη εποχικά διορθωμένα στοιχεία.
- (5) Διορθωμένα στοιχεία με βάση τον τυπικό μήνα.
- (6) Δεν περιλαμβάνεται ο τομέας παροχής νερού.
- (7) Αφορά σε άτομα ηλικίας 15 - 74 ετών.
- (8) Αφορά σε άτομα ηλικίας 16 ετών και άνω.
- (9) Καταθέσεις κατοίκων, πλην ΝΧΙ και Κεντρικής Κυβέρνησης.
- (10) Δάνεια κατοίκων, πλην ΝΧΙ και Κεντρικής Κυβέρνησης.
- (11) Καταθέσεις σε Μ2 (εκτίμηση αντίστοιχου νομισματικού μεγέθους της ζώνης του ευρώ για το Ηνωμένο Βασίλειο).
- (12) Δάνεια του ιδιωτικού τομέα από ΝΧΙ.
- (13) Καταθέσεις (πλην ενδοτραπεζικών) σε εμπορικές τράπεζες στις ΗΠΑ.
- (14) Δάνεια και εκμισθώσεις ως τραπεζική χρηματοδότηση (πλην ενδοτραπεζικής) των εμπορικών τραπεζών στις ΗΠΑ.
- (15) Καταθέσεις σε Μ2.
- (16) Δάνεια του ιδιωτικού τομέα από άλλα ΝΧΙ.

Table 30. SELECTED ECONOMIC INDICATORS OF THE MAIN IMPORTERS OF GREEK PRODUCTS

Annual changes (%), unless otherwise indicated

Χώρες ⁽¹⁾	Χρέος Γενικής Κυβέρνησης (3)(4) General Government gross debt		Ισοζύγιο τρεχουσών συναλλαγών (3) Current account balance	Εισαγωγές αγαθών Imports of goods		Εξαγωγές αγαθών Exports of goods	
	Πρόσφατο τρίμηνο Latest quarter	Έτος Year	Έτος Year	Πρόσφατο τρίμηνο Latest quarter	Έτος Year	Πρόσφατο τρίμηνο Latest quarter	Έτος Year
	Γερμανία	64.6 2023Q2	66.1 2022	4.2 2022	-9.9 2023Q2	24.2 2022	-0.9 2023Q2
Ιταλία	142.4 2023Q2	141.7 2022	-1.5 2022	-9.8 2023Q2	36.4 2022	-1.0 2023Q2	20.0 2022
Κύπρος	85.3 2023Q2	85.6 2022	-7.9 2022	-6.6 2023Q2	29.9 2022	1.0 2023Q2	24.7 2022
Βουλγαρία	21.5 2023Q2	22.6 2022	-1.4 2022	-15.7 2023Q2	41.2 2022	-14.2 2023Q2	37.3 2022
Ηνωμένο Βασίλειο		101.9 2022	-4.0 2022	-8.8 2023Q2	29.8 2022	-0.2 2023Q2	27.6 2022
ΗΠΑ		121.3 2022	-3.7 2022	-8.3 2023Q2	14.6 2022	-7.6 2023Q2	17.5 2022
Γαλλία	111.9 2023Q2	111.8 2022	-2.0 2022	-4.8 2023Q2	28.6 2022	4.9 2023Q2	18.6 2022
Ρουμανία	48.2 2023Q2	47.2 2022	-9.1 2022	-2.9 2023Q2	28.2 2022	3.7 2023Q2	24.4 2022

Table 30. SELECTED ECONOMIC INDICATORS OF THE MAIN IMPORTERS OF GREEK PRODUCTS (continued)

Annual changes (%), unless otherwise indicated

Χώρες ⁽¹⁾	Ποσοστό (%) ανεργίας (2)(7) Unemployment rate (%)		Καταθέσεις Deposit liabilities		Δάνεια στον ιδιωτικό τομέα Loans to private sector	
	Πρόσφατο τρίμηνο Latest quarter	Έτος Year	Πρόσφατο τρίμηνο Latest quarter	Έτος Year	Πρόσφατο τρίμηνο Latest quarter	Έτος Year
	Γερμανία	3.0 2023Q2	3.1 2022	0.4 2023Q3	3.5 2022	2.0 2023Q3
Ιταλία	7.5 2023Q2	8.1 2022	-1.4 2023Q3	-0.8 2022	-3.9 2023Q3	1.5 2022
Κύπρος	6.0 2023Q2	6.8 2022	2.1 2023Q3	2.2 2022	-1.8 2023Q3	-1.4 2022
Βουλγαρία	4.6 2023Q2	4.3 2022	⁽⁹⁾ 9.9 2023Q3	⁽⁹⁾ 14.2 2022	⁽¹⁰⁾ 10.2 2023Q3	⁽¹⁰⁾ 12.2 2022
Ηνωμένο Βασίλειο	⁽⁸⁾ 4.2 2023Q2	⁽⁸⁾ 3.7 2022	⁽¹¹⁾ -6.0 2023Q3	⁽¹¹⁾ 3.1 2022	⁽¹²⁾ -1.3 2023Q3	⁽¹²⁾ 3.2 2022
ΗΠΑ	⁽⁸⁾ 3.8 2023Q3	⁽⁸⁾ 3.6 2022	⁽¹³⁾ -3.3 2023Q3	⁽¹³⁾ -1.0 2022	⁽¹⁴⁾ 4.4 2023Q3	⁽¹⁴⁾ 11.7 2022
Γαλλία	6.9 2023Q2	7.3 2022	-1.0 2023Q3	3.7 2022	0.0 2023Q3	6.6 2022
Ρουμανία	5.4 2023Q2	5.6 2022	⁽¹⁵⁾ 10.4 2023Q3	⁽¹⁵⁾ 7.1 2022	⁽¹⁶⁾ 4.5 2023Q3	⁽¹⁶⁾ 12.1 2022

Source: ELSTAT, Eurostat, ECB, OECD, IMF, world Bank, national official websites.

- (1) The countries are ranked in descending order, according to the exports of Greece for the year 2010.
- (2) Seasonally adjusted data.
- (3) % of GDP.
- (4) Non-seasonally adjusted data.
- (5) Data adjusted on the basis of a typical month.
- (6) Excluding the water supply sector.
- (7) It refers to persons aged 15 - 74 years.
- (8) It refers to persons aged 16 years and over.
- (9) Deposits of residents, excluding MFIs and Central Government.
- (10) Loans to residents, excluding MFIs and Central Government.
- (11) Deposits in M2 (EMU aggregate).
- (12) Loans of MFIs to private sector.
- (13) Deposits (excluding interbank) in commercial banks in the USA.
- (14) Loans and leases in bank credit (excluding interbank) by commercial banks in the USA.
- (15) Deposits in M2.
- (16) Loans by other MFIs to private sector.



www.statistics.gr