



ΕΛΛΗΝΙΚΗ ΔΗΜΟΚΡΑΤΙΑ  
HELLENIC REPUBLIC

ΕΛΛΗΝΙΚΗ ΣΤΑΤΙΣΤΙΚΗ ΑΡΧΗ  
HELLENIC STATISTICAL AUTHORITY

# Η ΕΛΛΗΝΙΚΗ ΟΙΚΟΝΟΜΙΑ THE GREEK ECONOMY

30 Δεκεμβρίου/30 December 2022



## ΠΡΟΛΟΓΟΣ

Το δημοσίευμα **Η Ελληνική Οικονομία** στοχεύει να παρουσιάσει τα πιο πρόσφατα και σημαντικά οικονομικά στοιχεία για την Ελλάδα με τρόπο σαφή και εμπειριστατωμένο. Το δημοσίευμα, γραμμένο στην ελληνική και αγγλική γλώσσα, απευθύνεται σε χρήστες που αναζητούν επικαιροποιημένα στοιχεία, όσον αφορά στις τελευταίες οικονομικές εξελίξεις, καθώς και πιο μακροπρόθεσμες οικονομικές τάσεις. Παρέχει πληροφορίες για τους κύριους οικονομικούς δείκτες, καθώς και στατιστικές χρονοσειρές που καταρτίζονται, κυρίως, από την Ελληνική Στατιστική Αρχή (ΕΛΣΤΑΤ).

Για περισσότερες πληροφορίες σχετικά με το δημοσίευμα **Η Ελληνική Οικονομία**, μπορείτε να απευθύνεστε στη Διεύθυνση Στατιστικής Πληροφόρησης και Εκδόσεων της ΕΛΣΤΑΤ.  
(Τηλ.: 213 1352021, 213 1352317, email: data.dissem@statistics.gr).

Υποδείξεις και προτάσεις για το περιεχόμενο του δημοσιεύματος είναι ευπρόσδεκτες.



Αθανάσιος Κων. Θανόπουλος  
Πρόεδρος της ΕΛΣΤΑΤ

## **FOREWORD**

*The Greek Economy* publication aims to provide the latest key economic information on Greece in a clear and comprehensive manner. Written in both the Greek and English languages, it is designed for users of statistics who seek updated information on recent economic developments, as well as long-term economic trends. It provides information on major economic indicators and time series compiled mostly by the Hellenic Statistical Authority (ELSTAT).

For further information on the data and statistics provided in **The Greek Economy**, please contact the Statistical Information and Publications Division of ELSTAT. (Tel: +30 213 1352317, e-mail: [data.dissem@statistics.gr](mailto:data.dissem@statistics.gr)).

We welcome any suggestions on the content of the publication.

A handwritten signature in black ink, appearing to read 'Athanasios C. Thanopoulos', with a stylized flourish at the end.

Athanasios C. Thanopoulos  
President of ELSTAT

#### **ΝΕΑ ΚΑΙ ΑΝΑΘΕΩΡΗΜΕΝΑ ΣΤΟΙΧΕΙΑ ΣΕ ΑΥΤΗΝ ΤΗΝ ΕΚΔΟΣΗ – NEW AND REVISED DATA IN THIS ISSUE**

- Βιομηχανία (κύκλος εργασιών, τιμές παραγωγού) (νέα και αναθεωρημένα)
- Οικοδομική Δραστηριότητα (νέα)
- Λιανικό εμπόριο (κύκλος εργασιών, όγκος) (νέα και αναθεωρημένα)
- Πίνακες διεθνών συγκρίσεων (νέα και αναθεωρημένα)
- Industry (turnover, producer prices) (new and revised)
- Building Activity (new)
- Retail sales (turnover, volume) (new and revised)
- Tables of international comparisons (new and revised)

## ΠΕΡΙΕΧΟΜΕΝΑ — CONTENTS

	Σελίδα Page	
Πίνακας 1. Επιλεγμένοι οικονομικοί δείκτες, 2010 - 2021	6	Table 1. Selected economic indicators, 2010 - 2021
Πίνακας 2. Ακαθάριστο Εγχώριο Προϊόν σε τρέχουσες τιμές, 2010 - 2021	8	Table 2. Gross Domestic Product at current prices, 2010 - 2021
Πίνακας 3. Ακαθάριστο Εγχώριο Προϊόν σε σταθερές τιμές 2015, 2010 - 2021	8	Table 3. Gross Domestic Product at constant prices of 2015, 2010 - 2021
Πίνακας 4. Ακαθάριστο Εγχώριο Προϊόν, ετήσιες μεταβολές όγκου, 2010 - 2021	10	Table 4. Gross Domestic Product, annual volume changes, 2010 - 2021
Πίνακας 5. Ακαθάριστο Εγχώριο Προϊόν σε τρέχουσες τιμές, τριμηνιαία στοιχεία, 2019 - 2022	12	Table 5. Gross Domestic Product at current prices, quarterly data, 2019 - 2022
Πίνακας 6. Ακαθάριστο Εγχώριο Προϊόν, έτος αναφοράς 2015, τριμηνιαία στοιχεία, 2019 - 2022	12	Table 6. Gross Domestic Product, reference year 2015, quarterly data, 2019 - 2022
Πίνακας 7. Ακαθάριστο Εγχώριο Προϊόν, ετήσιες μεταβολές όγκου, τριμηνιαία στοιχεία, 2019 - 2022	14	Table 7. Gross Domestic Product, annual volume changes, quarterly data, 2019 - 2022
Πίνακας 7α. Ακαθάριστο Εγχώριο Προϊόν, έτος αναφοράς 2015, τριμηνιαία, εποχικά διορθωμένα στοιχεία, 2019 - 2022	14	Table 7a. Gross Domestic Product, reference year 2015, quarterly, seasonally adjusted data, 2019 - 2022
Πίνακας 8. Αποταμίευση - Επενδύσεις, 2016 - 2021	16	Table 8. Savings - Investment, 2016 - 2021
Πίνακας 9. Εθνικοί Λογαριασμοί: Μισθοί, παραγωγικότητα και κόστος εργασίας, 2016 - 2021	17	Table 9. National Accounts: Wages, productivity and labour cost, 2016 - 2021
Πίνακας 10. Εθνικοί Λογαριασμοί: Μισθοί, παραγωγικότητα και κόστος εργασίας, τριμηνιαία στοιχεία, 2020 - 2022	17	Table 10. National Accounts: Wages, productivity and labour cost, quarterly data, 2020 - 2022
Πίνακας 11. Κύρια μεγέθη Γενικής Κυβέρνησης, 2012 - 2021	18	Table 11. Main aggregates of General Government, 2012 - 2021
Πίνακας 12. Κύρια μεγέθη Γενικής Κυβέρνησης, τριμηνιαία στοιχεία, 2019 - 2022	22	Table 12. Main aggregates of General Government, quarterly data, 2019 - 2022
Πίνακας 13. Χρέος Γενικής Κυβέρνησης, 2011 - 2022	26	Table 13. General Government debt, 2011 - 2022
Πίνακας 14. Πληθυσμός ηλικίας 15 ετών και άνω, κατά κατάσταση απασχόλησης, τριμηνιαία στοιχεία, 2015 - 2022	28	Table 14. Population aged 15 years and over by employment status, quarterly data, 2015 - 2022
Πίνακας 15. Ποσοστό (%) ανεργίας για το σύνολο του πληθυσμού, για άρρενες - θήλεις και για άτομα ηλικίας 15 - 29 ετών, 2009 - 2021	30	Table 15. Unemployment rate (%) for total population, males - females and for persons aged 15 - 29 years, 2009 - 2021
Πίνακας 16. Απασχολούμενοι 15 ετών και άνω, κατά κλάδο οικονομικής δραστηριότητας, 2010 - 2022	30	Table 16. Employed persons aged 15 years and over by branch of economic activity, 2010 - 2022
Πίνακας 17. Δείκτες οικονομικής δραστηριότητας, 2019 - 2022	32	Table 17. Indices of economic activity, 2019 - 2022
Πίνακας 18. Εθνικός ΔΤΚ, Εν. ΔΤΚ, Εν. ΔΤΚ-ΣΦ, ΠΠ και ΔΤΠΒ, 2018 - 2022	38	Table 18. CPI, HICP, HICP-CT, CI and PPI, 2018 - 2022
Πίνακας 19. Εμπορικό ισοζύγιο, 2010 - 2021	40	Table 19. External trade balance, 2010 - 2021
Πίνακας 20. Εμπορικό ισοζύγιο, τριμηνιαία στοιχεία, 2019 - 2022	42	Table 20. External trade balance, quarterly data, 2019 - 2022
Πίνακας 21. Αφίξεις - Εισαγωγές, Αποστολές - Εξαγωγές, ενδοκοινοτικό εμπόριο - εμπόριο με τρίτες χώρες, με πετρελαιοειδή, 2010 - 2021	44	Table 21. Arrivals - Imports, Dispatches - Exports, intra eu trade - extra eu trade, including oil products, 2010 - 2021
Πίνακας 22. Αφίξεις - Εισαγωγές, Αποστολές - Εξαγωγές, ενδοκοινοτικό εμπόριο - εμπόριο με τρίτες χώρες, χωρίς πετρελαιοειδή, 2010 - 2021	46	Table 22. Arrivals - Imports, Dispatches - Exports, intra eu trade - extra eu trade, excluding oil products, 2010 - 2021
Πίνακας 23. Αφίξεις - Εισαγωγές, Αποστολές - Εξαγωγές, ενδοκοινοτικό εμπόριο - εμπόριο με τρίτες χώρες, με πετρελαιοειδή, τριμηνιαία στοιχεία, 2019 - 2022	48	Table 23. Arrivals - Imports, Dispatches - Exports, intra eu trade - extra eu trade, including oil products, quarterly data, 2019 - 2022
Πίνακας 24. Αφίξεις - Εισαγωγές, Αποστολές - Εξαγωγές, ενδοκοινοτικό εμπόριο - εμπόριο με τρίτες χώρες, χωρίς πετρελαιοειδή, τριμηνιαία στοιχεία, 2019 - 2022	50	Table 24. Arrivals - Imports, Dispatches - Exports, intra eu trade - extra eu trade, excluding oil products, quarterly data, 2019 - 2022
Πίνακας 25. Αφίξεις - Εισαγωγές, Αποστολές - Εξαγωγές, κατά χώρα εταίρο, με πετρελαιοειδή, 2010, 2015, 2021	52	Table 25. Arrivals - Imports, Dispatches - Exports, by partner country, including oil products, 2010, 2015, 2021
Πίνακας 26. Αφίξεις - Εισαγωγές, κατά κύριες κατηγορίες προϊόντων της ΤΤΔΕ, 2010 - 2021	54	Table 26. Arrivals - Imports, by main product categories according to SITC, 2010 - 2021
Πίνακας 27. Αποστολές - Εξαγωγές, κατά κύριες κατηγορίες προϊόντων της ΤΤΔΕ, 2010 - 2021	56	Table 27. Dispatches - Exports, by main product categories according to SITC, 2010 - 2021
Πίνακας 28. Συγκεντρωτική Λογιστική Κατάσταση των Νομισματικών Χρηματοπιστωτικών Ιδρυμάτων (NXI), 2016 - 2022	58	Table 28. Aggregated Balance Sheet of Monetary Financial Institutions (MFIs), 2016 - 2022
Πίνακας 29. Επιλεγμένοι οικονομικοί δείκτες χωρών Ευρωζώνης	60	Table 29. Selected economic indicators of the Eurozone countries
Πίνακας 30. Επιλεγμένοι οικονομικοί δείκτες των κυριότερων χωρών - εισαγωγέων ελληνικών προϊόντων	62	Table 30. Selected economic indicators of the main importers of Greek products

Πίνακας 1. ΕΛΛΑΣ: ΕΠΙΛΕΓΜΕΝΟΙ ΟΙΚΟΝΟΜΙΚΟΙ ΔΕΙΚΤΕΣ, 2010 - 2021

	2010	2011	2012	2013	2014	2015
<i>(% μεταβολή, εκτός άλλης αναφοράς)</i>						
<i>Εγχώρια οικονομία</i>						
ΑΕΠ σε τιμές έτους αναφοράς 2015 <sup>(11)</sup>	-5.5	-10.1	-7.1	-2.5	0.5	-0.2
Συνολική εγχώρια ζήτηση (συμβολή)	-7.2	-12.9	-9.1	-4.1	0.2	0.8
Ιδιωτική κατανάλωση	-6.5	-8.7	-7.6	-3.4	-0.1	-0.3
Δημόσια κατανάλωση	-4.2	-7.0	-4.9	-6.4	-1.2	2.7
Ακαθάριστος σχηματισμός πάγιου κεφαλαίου	-19.3	-25.4	-21.7	-6.6	-3.2	0.2
Εξαγωγές αγαθών και υπηρεσιών	4.9	0.6	2.0	1.8	8.2	5.0
Εισαγωγές αγαθών και υπηρεσιών	-3.4	-9.6	-5.5	-3.5	6.7	7.9
Αποπληθωριστής ΑΕΠ <sup>(11)</sup>	-0.2	1.0	-0.3	-2.0	-1.9	-0.3
ΑΕΠ σε τρέχουσες τιμές (δισεκατομμύρια €) <sup>(11)</sup>	224.1	203.3	188.4	179.9	177.2	176.4
ΑΕΠ σε τρέχουσες τιμές <sup>(11)</sup>	-5.6	-9.3	-7.3	-4.5	-1.5	-0.5
Εθνικός ΔΤΚ <sup>(1)</sup> (μέσος δείκτης 12μήνου)	4.7	3.3	1.5	-0.9	-1.3	-1.7
Εν. ΔΤΚ <sup>(2)</sup> (μέσος δείκτης 12μήνου)	4.7	3.1	1.0	-0.9	-1.4	-1.1
Πυρήνας Πληθωρισμού <sup>(3)</sup> (μέσος δείκτης 12μήνου)	2.7	1.0	-0.3	-2.8	-1.4	-1.3
Ανεργία (μέσο ετήσιο ποσοστό)	12.7	17.9	24.4	27.5	26.5	24.9
<i>(% του ΑΕΠ)</i>						
<i>Δημόσια οικονομικά (Γενική Κυβέρνηση)</i>						
Σύνολο εσόδων	41.6	44.6	47.6	49.4	47.0	48.2
Σύνολο δαπανών	53.0	55.1	56.7	62.8	50.7	54.1
Πρωτογενείς δαπάνες	46.9	47.4	51.4	58.7	46.7	50.5
Ισοζύγιο Γενικής Κυβέρνησης	-11.4	-10.5	-9.1	-13.4	-3.7	-5.9
Πρωτογενές ισοζύγιο	-5.3	-2.8	-3.7	-9.3	0.3	-2.3
Ισοζύγιο Γενικής Κυβέρνησης (χωρίς την επίπτωση της υποστήριξης των χρηματοπιστωτικών ιδρυμάτων)	-11.7	-10.8	-6.3	-2.5	-3.7	-3.1
Χρέος Γενικής Κυβέρνησης κατά Μάαστριχτ <sup>(4)</sup>	147.5	175.2	162.0	178.2	180.3	176.7
<i>Ισοζύγιο πληρωμών<sup>(5)(6)(7)</sup></i>						
Ισοζύγιο τρεχουσών συναλλαγών	-10.1	-8.8	-3.5	-1.4	-0.7	-0.8
Ισοζύγιο αγαθών και υπηρεσιών	-6.8	-4.8	-3.5	-2.2	-1.3	-0.6
Εξαγωγές αγαθών και υπηρεσιών	21.8	25.4	28.7	30.1	32.3	32.0
Εισαγωγές αγαθών και υπηρεσιών	28.5	30.2	32.1	32.3	33.6	32.6
Ισοζύγιο δευτερογενών εισοδημάτων	-0.8	-0.7	-0.5	1.0	-0.2	-0.3
Ισοζύγιο πρωτογενών εισοδημάτων	-2.5	-3.2	0.4	-0.3	0.8	0.1
Καθαρή διεθνής επενδυτική θέση	-99.8	-90.4	-117.6	-131.0	-133.0	-136.1
<i>(% μεταβολή, εκτός άλλης αναφοράς)</i>						
<i>Επιτόκια και χρηματοδότηση<sup>(5)</sup></i>						
Επιτόκιο δανεισμού <sup>(8)</sup>	6.5	7.6	7.2	6.9	6.1	5.8
Χρηματοδότηση του ιδιωτικού τομέα <sup>(9)</sup>	0.0	-3.1	-4.0	-3.9	-3.1	-2.0
<i>Συναλλαγματικές ισοτιμίες<sup>(5)</sup></i>						
Ονομαστική σταθμισμένη συναλλαγματική ισοτιμία	-2.8	0.5	-2.0	2.0	0.7	-2.7
Πραγματική σταθμισμένη συναλλαγματική ισοτιμία (με βάση τον ΔΤΚ)	-0.5	0.4	-3.5	-0.8	-1.8	-4.6

Πηγή: ΕΛΣΤΑΤ, εκτός άλλης αναφοράς.

- (1) ΔΤΚ: Δείκτης Τιμών Καταναλωτή (εθνικός). Έτος αναφοράς: 2020 = 100.0.
- (2) Εν. ΔΤΚ: Εναρμονισμένος ΔΤΚ. Έτος αναφοράς: 2015 = 100.0.
- (3) Πυρήνας Πληθωρισμού: ΔΤΚ, χωρίς διατροφή, ποτά, καπνό και ενέργεια. Έτος αναφοράς: 2020 = 100.0.
- (4) Το χρέος όπως ορίζεται από τη Συνθήκη του Μάαστριχτ.
- (5) Πηγή: Τράπεζα της Ελλάδος.
- (6) Βασίζεται στη νέα μεθοδολογία κατάρτισης του Ισοζυγίου Πληρωμών (BPM6).
- (7) Από τον Ιανουάριο 2009, η κατάρτιση του ισοζυγίου αγαθών βασίζεται στα στοιχεία εξωτερικού εμπορίου της ΕΛΣΤΑΤ στη θέση των στοιχείων διακανονισμού τραπεζικών συναλλαγών, που χρησιμοποιούνταν μέχρι πρότινος.
- (8) Δάνεια σε επιχειρήσεις, μέχρι 1 έτος. Ποσοστό στο τέλος Δεκεμβρίου, μη περιλαμβανομένων των επιβαρύνσεων.
- (9) Εξέλιξη της εγχώριας χρηματοδότησης των νοικοκυριών και επιχειρήσεων.
- (10) Περιλαμβάνει μείωση του χρέους στο πλαίσιο του προγράμματος ανταλλαγής ομολόγων (PSI).
- (11) Τα δεδομένα του ΑΕΠ και των συνιστωσών του, για την περίοδο 2010 - 2021, έχουν αναθεωρηθεί με έτος βάσης το 2015. Οι εργασίες αναθεώρησης των δεδομένων με έτος βάσης το 2015, για την περίοδο 1995 - 2009, συνεχίζονται και ως εκ τούτου υπάρχει διακοπή της χρονοσειράς στο έτος 2010 στις τρέχουσες τιμές και στο έτος 2011 στις σταθερές τιμές προηγούμενου έτους.

Table 1. GREECE: SELECTED ECONOMIC INDICATORS, 2010 - 2021

	2016	2017	2018	2019	2020	2021
<i>(% change, unless otherwise indicated)</i>						
<i>Domestic economy</i>						
	-0.5	1.1	1.7	1.9	-9.0	8.4
GDP prices of reference year 2015 <sup>(11)</sup>	0.4	0.8	1.4	1.2	-3.4	7.7
Total domestic demand (contribution)	-0.6	2.5	1.7	1.9	-7.7	5.8
Private consumption	-0.1	-1.1	-3.5	2.1	2.6	2.2
Public consumption	2.3	8.5	-4.3	-2.2	1.1	20.0
Gross fixed capital formation	-0.4	8.5	9.1	4.9	-21.5	24.1
Exports of goods and services	2.2	7.4	8.1	2.9	-7.3	17.7
Imports of goods and services	-0.6	0.3	-0.2	0.2	-0.9	1.3
GDP deflator <sup>(11)</sup>	174.5	176.9	179.6	183.4	165.4	181.7
GDP at current prices (billion €) <sup>(11)</sup>	-1.1	1.4	1.5	2.1	-9.8	9.8
GDP at current prices <sup>(11)</sup>	-0.8	1.1	0.6	0.3	-1.2	1.2
CPI <sup>(1)</sup> (annual average)	0.0	1.1	0.8	0.5	-1.3	0.6
HICP <sup>(2)</sup> (annual average)	-0.4	0.0	0.0	0.5	-0.7	-0.6
Core Inflation <sup>(3)</sup> (annual average)	23.5	21.5	19.3	17.3	16.3	14.7
Unemployment (annual average rate)						
<i>(% of GDP)</i>						
<i>Public finance (General Government)</i>						
Total revenues	50.1	49.1	49.5	49.0	49.8	50.0
Total expenditures	49.9	48.5	48.5	47.8	59.7	57.4
Primary expenditures	46.7	45.4	45.1	44.8	56.7	55.0
Overall balance	0.2	0.6	0.9	1.1	-9.9	-7.5
Primary balance	3.4	3.7	4.3	4.1	-6.9	-5.0
Overall balance (excluding the impact of the support to the financial institutions)	0.0	0.6	1.0	1.1	-9.9	-7.3
Gross debt (Maastricht) <sup>(4)</sup>	180.5	179.5	186.4	180.6	206.3	194.5
<i>Balance of payments<sup>(5)(6)(7)</sup></i>						
Current account balance	-1.7	-1.9	-2.9	-1.5	-6.6	-6.8
Balance of goods and services	-1.0	-1.0	-1.8	-0.9	-6.8	-7.6
Exports of goods and services	31.2	34.9	38.7	39.6	31.2	40.9
Imports of goods and services	32.1	35.9	40.5	40.5	38.0	48.6
Secondary Income Balance	-0.3	-0.3	-0.2	0.3	0.3	0.7
Primary Income Balance	-0.5	-0.6	-1.0	-0.9	-0.2	0.2
Net international investment position	-139.1	-143.4	-148.6	-154.1	-173.8	-171.9
<i>(% change, unless otherwise indicated)</i>						
<i>Interest rates and credit<sup>(5)</sup></i>						
Lending rate <sup>(8)</sup>	5.4	5.1	4.8	4.5	4.1	3.8
Credit to private sector <sup>(9)</sup>	-1.5	-0.8	-1.1	-0.6	3.5	1.4
<i>Exchange rates<sup>(5)</sup></i>						
Nominal effective exchange rate	1.3	1.4	2.1	-0.2	1.5	0.9
Real effective exchange rate (CPI - based)	0.5	0.6	0.6	-1.5	-0.8	-1.0

Source: ELSTAT, unless otherwise indicated.

- (1) CPI: Consumer Price Index. Reference year: 2020 = 100.0.
- (2) HICP: Harmonised Index of Consumer Prices. Reference year: 2015 = 100.0.
- (3) Core Inflation: CPI, excluding food, beverages, tobacco and energy. Reference year: 2020 = 100.0.
- (4) Debt as defined in the Maastricht Treaty.
- (5) Source: Bank of Greece.
- (6) Is based on the new compilation methodology of the Balance of Payments (BPM6).
- (7) From January 2009, the compilation of imports and exports of goods is based on ELSTAT's trade statistics instead of the settlements data formerly used.
- (8) Loans to corporations, up to 1 year. Percentage at the end of December, excluding charges.
- (9) Domestic credit growth to households and enterprises.
- (10) Includes debt reduction under the private sector involvement (PSI) initiative.
- (11) GDP (and components) data, for the years 2010 - 2021, have been revised with 2015 as base year. The revision of data, for the years 1995 - 2009, with 2015 as base year, is in progress and thus there is a break in year 2010 in the series of current prices and in year 2011 in the series of constant previous year prices.

**Πίνακας 2. ΕΛΛΑΣ: ΑΚΑΘΑΡΙΣΤΟ ΕΓΧΩΡΙΟ ΠΡΟΪΟΝ ΣΕ ΤΡΕΧΟΥΣΕΣ ΤΙΜΕΣ, 2010 - 2021<sup>(1)(3)</sup>**
*Σε εκατομμύρια €*

	2010	2011	2012	2013	2014	2015
<b>Προσέγγιση παραγωγής</b>						
Παραγωγή αγαθών και υπηρεσιών (σε βασικές τιμές)	355,758	323,282	306,792	298,905	293,510	287,711
Ενδιάμεση ανάλωση (σε αγοραίες τιμές)	158,029	145,102	140,641	139,439	137,017	131,876
Ακαθάριστη προστιθέμενη αξία (σε βασικές τιμές)	197,729	178,181	166,151	159,467	156,493	155,836
Γεωργία, θήρα και δασοκομία, αλιεία	6,698	6,331	6,482	6,085	6,352	6,816
Βιομηχανία, συμπεριλαμβανομένης ενέργειας και κατασκευών	33,397	29,230	27,889	27,090	25,025	25,572
Υπηρεσίες	157,634	142,620	131,779	126,292	125,115	123,447
Φόροι επί των προϊόντων	26,920	25,796	23,320	22,263	22,235	22,136
Επιδότησεις επί των προϊόντων	525	668	1,090	1,845	1,492	1,603
<b>Προσέγγιση δαπάνης</b>						
Τελική καταναλωτική δαπάνη	200,848	186,685	174,211	162,828	158,915	156,874
Νοικοκυριών και ΜΚΙΕΝ <sup>(2)</sup>	150,741	141,761	132,276	125,549	122,428	120,454
Νοικοκυριών	148,020	139,166	129,833	122,999	119,850	117,781
ΜΚΙΕΝ <sup>(2)</sup>	2,721	2,595	2,443	2,550	2,578	2,674
Γενικής Κυβέρνησης	50,107	44,924	41,935	37,279	36,487	36,419
Ακαθάριστος σχηματισμός κεφαλαίου	40,312	28,525	22,790	21,485	21,077	21,300
Ακαθάριστος σχηματισμός πάγιου κεφαλαίου	37,113	27,805	21,720	20,141	19,202	18,995
Μεταβολή αποθεμάτων/Αποκτήσεις μείον διαθέσιμες τιμαλφών	3,198	721	1,071	1,344	1,875	2,305
<i>Εγχώρια ζήτηση</i>	<i>241,160</i>	<i>215,211</i>	<i>197,001</i>	<i>184,313</i>	<i>179,992</i>	<i>178,174</i>
Εξαγωγές αγαθών και υπηρεσιών	48,855	51,823	54,145	54,338	57,576	56,662
Εισαγωγές αγαθών και υπηρεσιών	65,891	63,725	62,766	58,767	60,332	58,467
<i>Εξωτερικό ισοζύγιο αγαθών και υπηρεσιών</i>	<i>-17,036</i>	<i>-11,903</i>	<i>-8,621</i>	<i>-4,429</i>	<i>-2,756</i>	<i>-1,805</i>
<b>Προσέγγιση εισοδήματος</b>						
Αμοιβές εξαρτημένης εργασίας	80,474	74,331	67,853	62,263	62,541	61,770
Ακαθάριστο λειτουργικό πλεόνασμα / μεικτό εισόδημα	118,391	105,111	98,247	96,389	90,912	90,266
Φόροι επί της παραγωγής και των εισαγωγών	28,734	28,159	26,694	26,110	28,250	28,760
Επιδότησεις	3,475	4,293	4,414	4,878	4,467	4,428
<b>Ακαθάριστο εγχώριο προϊόν σε αγοραίες τιμές</b>	<b>224,124</b>	<b>203,308</b>	<b>188,381</b>	<b>179,884</b>	<b>177,236</b>	<b>176,369</b>

Πηγή: Διεύθυνση Εθνικών Λογαριασμών ΕΛΣΤΑΤ.

 (1) 2020 - 2021: Προσωρινά στοιχεία.  
 (2) Μη Κερδοσκοπικά Ιδρύματα που Εξυπηρετούν Νοικοκυριά.

(3) Τα δεδομένα του ΑΕΠ και των συνιστωσών του, για την περίοδο 2010 - 2021, έχουν εκτιμηθεί με έτος βάσης το 2015. Οι εργασίες αναθεώρησης των δεδομένων με έτος βάσης το 2015, για την περίοδο 1995 - 2009, συνεχίζονται και ως εκ τούτου υπάρχει διακοπή της χρονοσειράς στο έτος 2010 στις τρέχουσες τιμές και στο έτος 2011 στις σταθερές τιμές πηρούμενου έτους.

**Πίνακας 3. ΕΛΛΑΣ: ΑΚΑΘΑΡΙΣΤΟ ΕΓΧΩΡΙΟ ΠΡΟΪΟΝ ΣΕ ΣΤΑΘΕΡΕΣ ΤΙΜΕΣ 2015, 2010 - 2021<sup>(1)(3)</sup>**
*Σε εκατομμύρια €*

	2010	2011	2012	2013	2014	2015
<b>Προσέγγιση παραγωγής</b>						
Παραγωγή αγαθών και υπηρεσιών (σε βασικές τιμές)	336,528	301,046	284,135	283,128	283,782	287,711
Ενδιάμεση ανάλωση (σε αγοραίες τιμές)	150,775	132,277	125,210	127,302	128,180	131,876
Ακαθάριστη προστιθέμενη αξία (σε βασικές τιμές)	186,233	169,165	159,282	155,988	155,722	155,836
Γεωργία, θήρα και δασοκομία, αλιεία	6,557	6,742	7,146	6,644	6,985	6,816
Βιομηχανία, συμπεριλαμβανομένης ενέργειας και κατασκευών	36,352	31,577	29,548	27,688	25,754	25,572
Υπηρεσίες	143,782	131,082	122,892	121,748	123,011	123,447
Φόροι επί των προϊόντων	31,322	26,110	22,403	21,769	22,459	22,136
Επιδότησεις επί των προϊόντων	620	794	1,193	1,897	1,464	1,603
<b>Προσέγγιση δαπάνης</b>						
Τελική καταναλωτική δαπάνη	191,592	175,806	163,641	156,889	156,319	156,874
Νοικοκυριών και ΜΚΙΕΝ <sup>(2)</sup>	148,406	135,545	125,284	121,000	120,876	120,454
Νοικοκυριών	145,661	133,012	122,935	118,528	118,339	117,781
ΜΚΙΕΝ <sup>(2)</sup>	2,741	2,530	2,346	2,472	2,538	2,674
Γενικής Κυβέρνησης	43,312	40,299	38,338	35,902	35,456	36,419
Ακαθάριστος σχηματισμός κεφαλαίου	37,503	25,564	20,170	19,548	20,394	21,300
Ακαθάριστος σχηματισμός πάγιου κεφαλαίου	35,894	26,787	20,978	19,589	18,964	18,995
<i>Εγχώρια ζήτηση</i>	<i>229,414</i>	<i>201,464</i>	<i>183,736</i>	<i>176,377</i>	<i>176,701</i>	<i>178,174</i>
Εξαγωγές αγαθών και υπηρεσιών	47,721	48,026	48,969	49,844	53,955	56,662
Εισαγωγές αγαθών και υπηρεσιών	61,594	55,684	52,615	50,785	54,211	58,467
<b>Ακαθάριστο εγχώριο προϊόν σε αγοραίες τιμές</b>	<b>216,113</b>	<b>194,179</b>	<b>180,418</b>	<b>175,879</b>	<b>176,715</b>	<b>176,369</b>

Πηγή: Διεύθυνση Εθνικών Λογαριασμών ΕΛΣΤΑΤ.

 (1) 2020 - 2021: Προσωρινά στοιχεία.  
 (2) Μη Κερδοσκοπικά Ιδρύματα που Εξυπηρετούν Νοικοκυριά.

(3) Τα δεδομένα του ΑΕΠ και των συνιστωσών του, για την περίοδο 2010 - 2021, έχουν εκτιμηθεί με έτος βάσης το 2015. Οι εργασίες αναθεώρησης των δεδομένων με έτος βάσης το 2015, για την περίοδο 1995 - 2009, συνεχίζονται και ως εκ τούτου υπάρχει διακοπή της χρονοσειράς στο έτος 2010 στις τρέχουσες τιμές και στο έτος 2011 στις σταθερές τιμές πηρούμενου έτους.

**Table 2. GREECE: GROSS DOMESTIC PRODUCT AT CURRENT PRICES, 2010 - 2021<sup>(1)(3)</sup>**
*In million €*

	2016	2017	2018	2019	2020	2021	
	277,799	287,256	295,990	304,110	264,901	303,831	<b>Production approach</b>
Output of goods and services (at basic prices)	125,602	132,912	140,379	145,261	119,813	145,163	Intermediate consumption (at purchasers' prices)
Intermediate consumption (at purchasers' prices)	152,197	154,344	155,611	158,849	145,088	158,668	Gross value added (at basic prices)
Gross value added (at basic prices)	6,134	6,822	6,528	6,983	7,011	7,032	Agriculture, hunting and forestry, fishing
Agriculture, hunting and forestry, fishing	25,358	24,287	24,471	24,484	24,764	27,819	Industry, including energy and construction
Industry, including energy and construction	120,705	123,236	124,612	127,382	113,314	123,817	Services
Services	23,973	24,210	25,476	25,975	21,919	24,651	Taxes on products
Taxes on products	1,676	1,651	1,529	1,472	1,601	1,644	Subsidies on products
Subsidies on products							<b>Expenditure approach</b>
	154,615	158,307	159,832	163,600	153,386	162,719	Final consumption expenditure
Final consumption expenditure	118,647	122,054	124,323	126,731	115,579	123,421	Households and NPISH <sup>(2)</sup>
Households and NPISH <sup>(2)</sup>	115,688	119,254	121,520	123,758	112,772	120,580	Households
Households	2,959	2,800	2,803	2,973	2,807	2,841	NPISH <sup>(2)</sup>
NPISH <sup>(2)</sup>	35,968	36,253	35,509	36,869	37,807	39,298	General Government
General Government	22,400	21,269	23,612	22,802	24,747	32,968	Gross capital formation
Gross capital formation	19,209	20,855	20,017	19,595	19,779	24,111	Gross fixed capital formation
Gross fixed capital formation	3,191	413	3,595	3,207	4,968	8,857	Changes in inventories/Acquisitions less disposals of valuables
Changes in inventories/Acquisitions less disposals of valuables	177,014	179,576	183,444	186,403	178,132	195,687	Domestic demand
Domestic demand	54,595	61,976	70,015	73,542	52,911	74,258	Exports of goods and services
Exports of goods and services	57,115	64,649	73,901	76,594	65,637	88,270	Imports of goods and services
Imports of goods and services	-2,520	-2,673	-3,886	-3,052	-12,726	-14,012	External balance of goods and services
External balance of goods and services							<b>Income approach</b>
	62,992	63,853	65,900	67,701	65,921	69,421	Compensation of employees
Compensation of employees	85,339	86,481	86,158	88,163	80,425	92,734	Gross operating surplus / mixed income
Gross operating surplus / mixed income	30,570	30,948	31,658	32,042	27,517	30,793	Taxes on production and imports
Taxes on production and imports	4,406	4,379	4,158	4,555	8,457	11,273	Subsidies
Subsidies	<b>174,494</b>	<b>176,903</b>	<b>179,558</b>	<b>183,351</b>	<b>165,406</b>	<b>181,675</b>	<b>Gross domestic product at market prices</b>

Source: National Accounts Division ELSTAT.

 (1) 2020 - 2021: Provisional data.  
 (2) Non-Profit Institutions Serving Households.

(3) GDP (and components) data, for the years 2010 - 2021, have been estimated with 2015 as base year. The revision of data, for the years 1995 - 2009, with 2015 as base year, is in progress and thus there is a break in year 2010 in the series of current prices and in year 2011 in the series of constant previous year prices.

**Table 3. GREECE: GROSS DOMESTIC PRODUCT AT CONSTANT PRICES OF 2015, 2010 - 2021<sup>(1)(3)</sup>**
*In million €*

	2016	2017	2018	2019	2020	2021	
	285,113	291,279	296,798	302,381	268,090	291,685	<b>Production approach</b>
Output of goods and services (at basic prices)	130,570	134,056	137,569	140,990	121,303	133,330	Intermediate consumption (at purchasers' prices)
Intermediate consumption (at purchasers' prices)	154,543	157,238	159,235	161,361	146,932	158,513	Gross value added (at basic prices)
Gross value added (at basic prices)	6,309	7,131	6,987	7,420	7,070	6,891	Agriculture, hunting and forestry, fishing
Agriculture, hunting and forestry, fishing	26,130	25,682	26,619	26,988	27,683	30,638	Industry, including energy and construction
Industry, including energy and construction	122,104	124,421	125,644	126,989	112,528	121,436	Services
Services	22,778	22,032	22,820	23,897	21,852	24,208	Taxes on products
Taxes on products	1,811	1,772	1,637	1,525	1,612	1,458	Subsidies on products
Subsidies on products							<b>Expenditure approach</b>
	156,100	158,700	159,585	162,683	153,904	161,420	Final consumption expenditure
Final consumption expenditure	119,720	122,708	124,854	127,226	117,395	124,165	Households and NPISH <sup>(2)</sup>
Households and NPISH <sup>(2)</sup>	116,722	119,901	122,063	124,271	114,569	121,340	Households
Households	2,998	2,806	2,791	2,953	2,823	2,823	NPISH <sup>(2)</sup>
NPISH <sup>(2)</sup>	36,380	35,989	34,747	35,472	36,399	37,194	General Government
General Government	22,710	21,590	23,269	22,287	24,807	30,114	Gross capital formation
Gross capital formation	19,437	21,081	20,166	19,724	19,939	23,923	Gross fixed capital formation
Gross fixed capital formation	178,810	180,295	182,843	184,942	178,740	191,569	Domestic demand
Domestic demand	56,427	61,230	66,813	70,078	54,997	68,253	Exports of goods and services
Exports of goods and services	59,728	64,132	69,326	71,337	66,151	77,830	Imports of goods and services
Imports of goods and services	<b>175,510</b>	<b>177,426</b>	<b>180,387</b>	<b>183,786</b>	<b>167,238</b>	<b>181,343</b>	<b>Gross domestic product at market prices</b>

Source: National Accounts Division ELSTAT.

 (1) 2020 - 2021: Provisional data.  
 (2) Non-Profit Institutions Serving Households.

(3) GDP (and components) data, for the years 2010 - 2021, have been estimated with 2015 as base year. The revision of data, for the years 1995 - 2009, with 2015 as base year, is in progress and thus there is a break in year 2010 in the series of current prices and in year 2011 in the series of constant previous year prices.



Πίνακας 4. ΕΛΛΑΣ: ΑΚΑΘΑΡΙΣΤΟ ΕΓΧΩΡΙΟ ΠΡΟΪΟΝ, 2010 - 2021<sup>(1)(3)</sup>

Ετήσιες μεταβολές όγκου (%)

	2010	2011	2012	2013	2014	2015
<b>Προσέγγιση παραγωγής</b>						
Παραγωγή αγαθών και υπηρεσιών (σε βασικές τιμές)	-7.3	-10.5	-5.6	-0.4	0.2	1.4
Ενδιάμεση ανάλωση (σε αγοραίες τιμές)	-9.4	-12.3	-5.3	1.7	0.7	2.9
Ακαθάριστη προστιθέμενη αξία (σε βασικές τιμές)	-5.7	-9.2	-5.8	-2.1	-0.2	0.1
Γεωργία, θήρα και δασοκομία, αλιεία	4.7	2.8	6.0	-7.0	5.1	-2.4
Βιομηχανία, συμπεριλαμβανομένης ενέργειας και κατασκευών	-13.5	-13.1	-6.4	-6.3	-7.0	-0.7
Υπηρεσίες	-4.4	-8.8	-6.2	-0.9	1.0	0.4
Φόροι επί των προϊόντων	-3.7	-16.6	-14.2	-2.8	3.2	-1.4
Επιδότησεις επί των προϊόντων	-1.3	27.9	50.3	59.0	-22.8	9.5
<b>Προσέγγιση δαπάνης</b>						
Τελική καταναλωτική δαπάνη	-5.9	-8.2	-6.9	-4.1	-0.4	0.4
Νοικοκυριών και ΜΚΙΕΝ <sup>(2)</sup>	-6.5	-8.7	-7.6	-3.4	-0.1	-0.3
Γενικής Κυβέρνησης	-4.2	-7.0	-4.9	-6.4	-1.2	2.7
Ακαθάριστος σχηματισμός κεφαλαίου	-10.8	-31.8	-21.1	-3.1	4.3	4.4
Ακαθάριστος σχηματισμός πάγιου κεφαλαίου	-19.3	-25.4	-21.7	-6.6	-3.2	0.2
Εγχώρια ζήτηση	-7.2	-12.9	-9.1	-4.1	0.2	0.8
Εξαγωγές αγαθών και υπηρεσιών	4.9	0.6	2.0	1.8	8.2	5.0
Εισαγωγές αγαθών και υπηρεσιών	-3.4	-9.6	-5.5	-3.5	6.7	7.9
<b>Ακαθάριστο εγχώριο προϊόν σε αγοραίες τιμές</b>	<b>-5.5</b>	<b>-10.1</b>	<b>-7.1</b>	<b>-2.5</b>	<b>0.5</b>	<b>-0.2</b>

Πηγή: Διεύθυνση Εθνικών Λογαριασμών ΕΛΣΤΑΤ.

(1) 2020 - 2021: Προσωρινά στοιχεία.

(2) Μη Κερδοσκοπικά Ιδρύματα που Εξυπηρετούν Νοικοκυριά.

(3) Τα δεδομένα του ΑΕΠ και των συνιστωσών του, για την περίοδο 2010 - 2021, έχουν εκτιμηθεί με έτος βάσης το 2015.

Οι εργασίες αναθεώρησης των δεδομένων με έτος βάσης το 2015, για την περίοδο 1995 - 2009, συνεχίζονται και ως εκ τούτου υπάρχει διακοπή της χρονοσειράς στο έτος 2010 στις τρέχουσες τιμές και στο έτος 2011 στις σταθερές τιμές προηγούμενου έτους.

Table 4. GREECE: GROSS DOMESTIC PRODUCT, 2010 - 2021<sup>(1)(3)</sup>

Annual volume changes (%)

	2016	2017	2018	2019	2020	2021
<b>Production approach</b>						
Output of goods and services (at basic prices)	-0.9	2.2	1.9	1.9	-11.3	8.8
Intermediate consumption (at purchasers' prices)	-1.0	2.7	2.6	2.5	-14.0	9.9
Gross value added (at basic prices)	-0.8	1.7	1.3	1.3	-8.9	7.9
Agriculture, hunting and forestry, fishing	-7.4	13.0	-2.0	6.2	-4.7	-2.5
Industry, including energy and construction	2.2	-1.7	3.6	1.4	2.6	10.7
Services	-1.1	1.9	1.0	1.1	-11.4	7.9
Taxes on products	2.9	-3.3	3.6	4.7	-8.6	10.8
Subsidies on products	13.0	-2.2	-7.6	-6.8	5.7	-9.6
<b>Expenditure approach</b>						
Final consumption expenditure	-0.5	1.7	0.6	1.9	-5.4	4.9
Households and NPISH <sup>(2)</sup>	-0.6	2.5	1.7	1.9	-7.7	5.8
General Government	-0.1	-1.1	-3.5	2.1	2.6	2.2
Gross capital formation	6.6	-4.9	7.8	-4.2	11.3	21.4
Gross fixed capital formation	2.3	8.5	-4.3	-2.2	1.1	20.0
Domestic demand	0.4	0.8	1.4	1.2	-3.4	7.7
Exports of goods and services	-0.4	8.5	9.1	4.9	-21.5	24.1
Imports of goods and services	2.2	7.4	8.1	2.9	-7.3	17.7
<b>Gross domestic product at market prices</b>	<b>-0.5</b>	<b>1.1</b>	<b>1.7</b>	<b>1.9</b>	<b>-9.0</b>	<b>8.4</b>

Source: National Accounts Division ELSTAT.

(1) 2020 - 2021: Provisional data.

(2) Non-Profit Institutions Serving Households.

(3) GDP (and components) data, for the years 2010 - 2021, have been estimated with 2015 as base year.

The revision of data, for the years 1995 - 2009, with 2015 as base year, is in progress and thus there is a break in year 2010 in the series of current prices and in year 2011 in the series of constant previous year prices.

ΑΕΠ (ρυθμός ανάπτυξης) και εγχώρια ζήτηση (συμμετοχή)  
GDP (growth rate) and domestic demand (contribution)

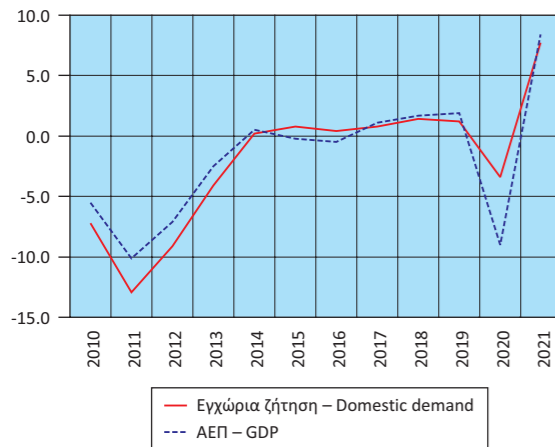

Εγχώρια ζήτηση: Συνιστώσες (ρυθμός ανάπτυξης)  
Domestic demand: Components (growth rate)

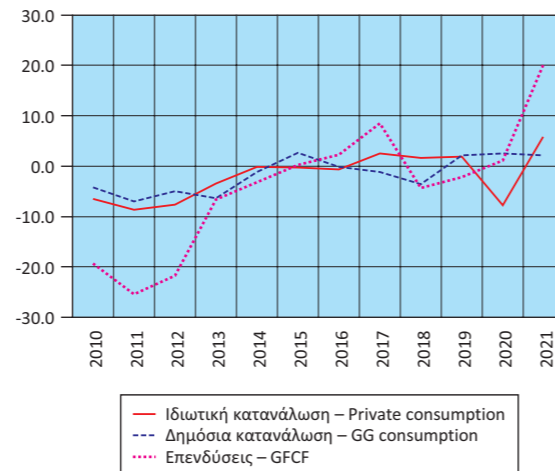

Εισαγωγές - Εξαγωγές αγαθών και υπηρεσιών  
(ρυθμός ανάπτυξης)  
Imports - Exports of goods and services  
(growth rate)

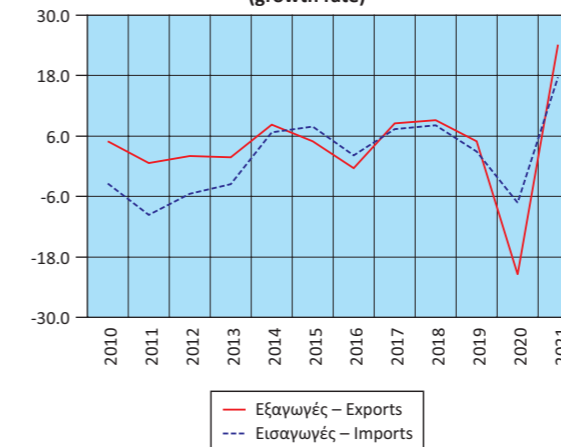

Ακαθάριστη προστιθέμενη αξία (ρυθμός ανάπτυξης)  
Gross value added (growth rate)

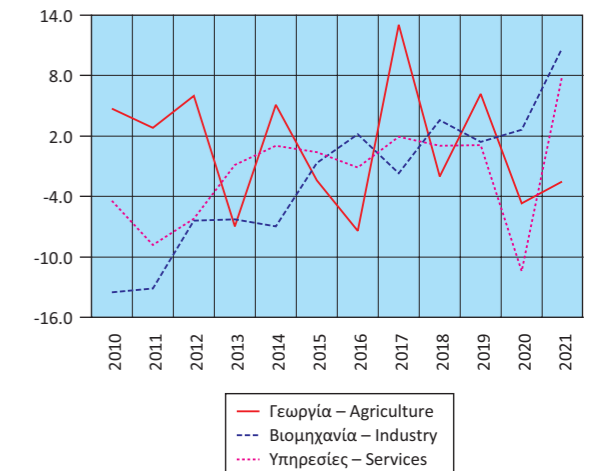



**Πίνακας 5. ΕΛΛΑΣ: ΑΚΑΘΑΡΙΣΤΟ ΕΓΧΩΡΙΟ ΠΡΟΪΟΝ, ΤΡΙΜΗΝΙΑΙΑ ΣΤΟΙΧΕΙΑ, 2019 - 2022<sup>(1)(3)</sup>**

Σε εκατομμύρια €. Έτος αναφοράς 2015. Σε τρέχουσες τιμές. Μη εποχικά διορθωμένα στοιχεία

	2019 Q2	2019 Q3	2019 Q4	2020 Q1	2020 Q2	2020 Q3	2020 Q4
<b>Προσέγγιση παραγωγής</b>							
Ακαθάριστη προστιθέμενη αξία (σε βασικές τιμές)	40,072	43,161	39,717	35,551	33,812	38,679	37,045
Γεωργία, θήρα και δασοκομία, αλιεία	1,750	1,767	1,780	1,741	1,747	1,751	1,771
Βιομηχανία, συμπεριλαμβανομένης ενέργειας και κατασκευών	6,058	6,383	6,375	5,970	5,789	6,558	6,446
Υπηρεσίες	32,264	35,011	31,562	27,841	26,275	30,370	28,828
Φόροι επί των προϊόντων	6,392	7,038	6,542	5,475	4,580	6,254	5,609
Επιδοτήσεις επί των προϊόντων	386	445	347	332	466	479	324
<b>Προσέγγιση δαπάνης</b>							
Τελική καταναλωτική δαπάνη	41,590	40,600	43,025	37,715	36,242	39,907	39,522
Νοικοκυριών και ΜΚΙΕΝ <sup>(2)</sup>	32,020	31,786	32,988	28,968	26,917	30,788	28,906
Νοικοκυριών	31,274	31,036	32,199	28,264	26,259	30,038	28,210
ΜΚΙΕΝ <sup>(2)</sup>	745	750	789	704	658	750	696
Γενικής Κυβέρνησης	9,570	8,815	10,037	8,747	9,325	9,119	10,616
Ακαθάριστος σχηματισμός κεφαλαίου	5,129	3,595	6,109	7,596	4,873	6,209	6,069
Ακαθάριστος σχηματισμός πάγιου κεφαλαίου	4,810	4,816	5,854	4,238	4,750	5,000	5,791
Μεταβολή αποθεμάτων	319	-1,221	256	3,357	123	1,210	278
Εγχώρια ζήτηση	46,719	44,195	49,134	45,310	41,115	46,116	45,591
Εξαγωγές αγαθών και υπηρεσιών	18,556	24,956	16,276	13,459	11,260	14,907	13,285
Εισαγωγές αγαθών και υπηρεσιών	19,197	19,397	19,499	18,075	14,448	16,569	16,545
Εξωτερικό ισοζύγιο αγαθών και υπηρεσιών	-641	5,559	-3,222	-4,616	-3,188	-1,662	-3,260
<b>Προσέγγιση εισοδήματος</b>							
Αμοιβές εξαρτημένης εργασίας	17,756	16,424	17,677	16,026	16,489	16,032	17,374
Ακαθάριστο λειτουργικό πλεόνασμα / μεικτό εισόδημα	22,047	25,663	20,380	19,662	18,739	23,406	18,618
Φόροι επί της παραγωγής και των εισαγωγών	7,395	8,891	9,038	6,031	5,411	7,233	8,842
Επιδοτήσεις	1,120	1,224	1,183	1,024	2,713	2,216	2,503
<b>Ακαθάριστο εγχώριο προϊόν σε αγοραίες τιμές</b>	<b>46,078</b>	<b>49,754</b>	<b>45,912</b>	<b>40,694</b>	<b>37,926</b>	<b>44,454</b>	<b>42,331</b>

Πηγή: Διεύθυνση Εθνικών Λογαριασμών ΕΛΣΤΑΤ.

(1) 2019 - 2022: Προσωρινά στοιχεία.

(2) Μη Κερδοσκοπικά Ιδρύματα που Εξυπηρετούν Νοικοκυριά.

(3) Από το 2010 και εξής, τα δεδομένα του ΑΕΠ και των συνιστωσών του έχουν αναθεωρηθεί με έτος βάσης το 2015.

**Πίνακας 6. ΕΛΛΑΣ: ΑΚΑΘΑΡΙΣΤΟ ΕΓΧΩΡΙΟ ΠΡΟΪΟΝ, ΤΡΙΜΗΝΙΑΙΑ ΣΤΟΙΧΕΙΑ, 2019 - 2022<sup>(1)(3)</sup>**

Σε εκατομμύρια €. Έτος αναφοράς 2015. Μη εποχικά διορθωμένα στοιχεία

	2019 Q2	2019 Q3	2019 Q4	2020 Q1	2020 Q2	2020 Q3	2020 Q4
<b>Προσέγγιση παραγωγής</b>							
Ακαθάριστη προστιθέμενη αξία (σε βασικές τιμές)	40,667	43,540	40,331	35,999	34,234	39,118	37,581
Γεωργία, θήρα και δασοκομία, αλιεία	1,863	1,877	1,880	1,792	1,733	1,756	1,789
Βιομηχανία, συμπεριλαμβανομένης ενέργειας και κατασκευών	6,695	7,103	7,092	6,516	6,501	7,380	7,385
Υπηρεσίες	32,140	34,583	31,427	27,783	26,120	30,101	28,555
Φόροι επί των προϊόντων	5,826	6,663	6,098	5,375	4,688	6,089	5,700
Επιδοτήσεις επί των προϊόντων	398	467	360	328	463	489	331
<b>Προσέγγιση δαπάνης</b>							
Τελική καταναλωτική δαπάνη	41,220	40,129	42,619	37,832	36,325	40,110	39,637
Νοικοκυριών και ΜΚΙΕΝ <sup>(2)</sup>	31,997	31,870	33,002	29,287	27,239	31,445	29,424
Νοικοκυριών	31,260	31,126	32,220	28,582	26,579	30,685	28,723
ΜΚΙΕΝ <sup>(2)</sup>	737	744	781	704	659	759	701
Γενικής Κυβέρνησης	9,220	8,275	9,613	8,536	9,040	8,673	10,151
Ακαθάριστος σχηματισμός κεφαλαίου	5,019	3,613	6,078	7,965	4,970	5,766	6,105
Ακαθάριστος σχηματισμός πάγιου κεφαλαίου	4,836	4,847	5,890	4,276	4,797	5,042	5,825
Εγχώρια ζήτηση	46,225	43,714	48,693	45,832	41,289	45,874	45,746
Εξαγωγές αγαθών και υπηρεσιών	17,593	23,857	15,582	13,338	12,230	15,519	13,907
Εισαγωγές αγαθών και υπηρεσιών	17,767	18,112	18,103	17,908	14,996	16,641	16,607
Εξωτερικό ισοζύγιο αγαθών και υπηρεσιών	-175	5,745	-2,522	-4,569	-2,765	-1,121	-2,699
<b>Ακαθάριστο εγχώριο προϊόν σε αγοραίες τιμές</b>	<b>46,085</b>	<b>49,780</b>	<b>46,096</b>	<b>41,062</b>	<b>38,440</b>	<b>44,762</b>	<b>42,973</b>

Πηγή: Διεύθυνση Εθνικών Λογαριασμών ΕΛΣΤΑΤ.

(1) 2019 - 2022: Προσωρινά στοιχεία.

(2) Μη Κερδοσκοπικά Ιδρύματα που Εξυπηρετούν Νοικοκυριά.

(3) Από το 2010 και εξής, τα δεδομένα του ΑΕΠ και των συνιστωσών του έχουν αναθεωρηθεί με έτος βάσης το 2015.

**Table 5. GREECE: GROSS DOMESTIC PRODUCT, QUARTERLY DATA, 2019 - 2022<sup>(1)(3)</sup>**

In million €. Reference year 2015. At current prices. Non-seasonally adjusted data

	2021 Q1	2021 Q2	2021 Q3	2021 Q4	2022 Q1	2022 Q2	2022 Q3	
<b>Production approach</b>								
Gross value added (at basic prices)	35,084	38,139	43,872	41,573	40,505	44,662	50,548	
Agriculture, hunting and forestry, fishing	1,735	1,751	1,764	1,783	1,939	1,942	1,963	
Industry, including energy and construction	6,242	6,685	7,273	7,618	8,398	8,509	9,216	
Services	27,107	29,703	34,835	32,172	30,168	34,212	39,370	
Taxes on products	4,996	5,914	7,006	6,735	6,452	7,091	8,138	
Subsidies on products	468	458	327	391	376	1,110	3,269	
<b>Expenditure approach</b>								
Final consumption expenditure	35,143	40,623	42,307	44,647	41,707	46,586	46,516	
Households and NPISH <sup>(2)</sup>	26,290	30,875	32,588	33,669	32,619	36,435	36,717	
Households	25,671	30,161	31,844	32,905	31,851	35,593	35,879	
NPISH <sup>(2)</sup>	619	714	744	764	768	843	839	
General Government	8,853	9,748	9,719	10,978	9,089	10,150	9,799	
Gross capital formation	8,841	7,371	7,213	9,543	13,022	8,292	7,532	
Gross fixed capital formation	4,935	5,819	5,911	7,445	6,014	6,795	6,810	
Changes in inventories	3,906	1,552	1,302	2,098	7,008	1,497	723	
Domestic demand	43,984	47,993	49,520	54,190	54,729	54,878	54,049	
Exports of goods and services	13,528	16,390	24,460	19,880	18,452	26,329	32,641	
Imports of goods and services	17,899	20,788	23,429	26,153	26,601	30,563	31,272	
External balance of goods and services	-4,371	-4,398	1,030	-6,273	-8,149	-4,234	1,369	
<b>Income approach</b>								
Compensation of employees	15,639	17,347	17,318	19,118	17,035	18,711	18,341	
Gross operating surplus / mixed income	20,754	22,299	27,035	22,646	23,716	25,271	31,456	
Taxes on production and imports	5,673	6,859	8,276	9,985	7,253	9,233	9,687	
Subsidies	2,453	2,911	2,078	3,832	1,423	2,572	4,066	
<b>Gross domestic product at market prices</b>	<b>39,613</b>	<b>43,595</b>	<b>50,550</b>	<b>47,917</b>	<b>46,580</b>	<b>50,644</b>	<b>55,417</b>	

Source: National Accounts Division ELSTAT.

(1) 2019 - 2022: Provisional data.

(2) Non-Profit Institutions Serving Households.

(3) From 2010 onwards, the data on GDP and its components have been revised with base year 2015.

**Table 6. GREECE: GROSS DOMESTIC PRODUCT, QUARTERLY DATA, 2019 - 2022<sup>(1)(3)</sup>**

In million €. Reference year 2015. Non-seasonally adjusted data

	2021 Q1	2021 Q2	2021 Q3	2021 Q4	2022 Q1	2022 Q2	2022 Q3	
<b>Production approach</b>								
Gross value added (at basic prices)	35,949	38,496	43,738	40,329	38,163	41,103	45,747	
Agriculture, hunting and forestry, fishing	1,814	1,764	1,666	1,647	1,723	1,709	1,704	
Industry, including energy and construction	7,068	7,594	8,123	7,962	7,774	7,982	8,599	
Services	27,217	29,299	34,068	30,886	29,316	32,069	36,146	
Taxes on products	5,074	5,866	6,851	6,418	6,364	6,868	7,901	
Subsidies on products	451	426	289	292	231	692	2,072	
<b>Expenditure approach</b>								
Final consumption expenditure	35,727	40,576	41,864	43,252	40,166	43,350	42,567	
Households and NPISH <sup>(2)</sup>	26,901	31,174	32,863	33,227	31,504	34,106	33,903	
Households	26,274	30,461	32,122	32,483	30,770	33,327	33,138	
NPISH <sup>(2)</sup>	626	712	741	744	733	779	764	
General Government	8,783	9,385	9,020	10,006	8,683	9,273	8,716	
Gross capital formation	8,657	7,003	6,224	8,231	10,100	7,765	7,149	
Gross fixed capital formation	4,987	5,813	5,883	7,242	5,761	6,392	6,340	
Domestic demand	44,394	47,587	48,096	51,492	51,723	52,379	50,909	
Exports of goods and services	13,127	15,304	22,874	16,947	14,152	17,994	22,986	
Imports of goods and services	16,864	18,821	20,323	21,821	19,860	21,534	21,377	
External balance of goods and services	-3,737	-3,518	2,552	-4,874	-5,708	-3,540	1,609	
<b>Gross domestic product at market prices</b>	<b>40,584</b>	<b>43,954</b>	<b>50,325</b>	<b>46,479</b>	<b>44,339</b>	<b>47,269</b>	<b>51,406</b>	

Source: National Accounts Division ELSTAT.

(1) 2019 - 2022: Provisional data.

(2) Non-Profit Institutions Serving Households.

(3) From 2010 onwards, the data on GDP and its components have been revised with base year 2015.

**Πίνακας 7. ΕΛΛΑΣ: ΑΚΑΘΑΡΙΣΤΟ ΕΓΧΩΡΙΟ ΠΡΟΪΟΝ, ΤΡΙΜΗΝΙΑΙΑ ΣΤΟΙΧΕΙΑ, 2019 - 2022<sup>(1)(4)</sup>**

Αλυσωτοί δείκτες όγκου. Έτος αναφοράς 2015. Μη εποχικά διορθωμένα στοιχεία

(Ετήσιες μεταβολές %)	2019 Q2	2019 Q3	2019 Q4	2020 Q1	2020 Q2	2020 Q3	2020 Q4
<b>Προσέγγιση παραγωγής</b>							
Ακαθάριστη προστιθέμενη αξία (σε βασικές τιμές)	1.4	2.9	0.8	-2.2	-15.8	-10.2	-6.8
Γεωργία, θήρα και δασοκομία, αλιεία	5.8	8.7	6.8	-0.4	-7.0	-6.5	-4.8
Βιομηχανία, συμπεριλαμβανομένης ενέργειας και κατασκευών	-1.5	4.1	0.4	5.2	-2.9	3.9	4.1
Υπηρεσίες	1.8	2.4	0.6	-3.8	-18.7	-13.0	-9.1
Φόροι επί των προϊόντων	5.9	6.9	2.9	1.2	-19.5	-8.6	-6.5
Επιδότησεις επί των προϊόντων	-10.6	0.6	1.2	9.4	16.3	4.8	-8.1
<b>Προσέγγιση δαπάνης</b>							
Τελική καταναλωτική δαπάνη	3.8	2.8	2.5	-2.3	-11.9	0.0	-7.0
Νοικοκυριών και ΜΚΙΕΝ <sup>(2)</sup>	2.2	4.2	2.6	-3.5	-14.9	-1.3	-10.8
Γενικής Κυβέρνησης	9.4	-2.3	2.1	2.1	-2.0	4.8	5.6
Ακαθάριστος σχηματισμός κεφαλαίου	-13.1	-10.1	-12.3	5.1	-1.0	59.6	0.4
Ακαθάριστος σχηματισμός πάγιου κεφαλαίου	-16.2	10.0	0.2	3.0	-0.8	4.0	-1.1
Εγχώρια ζήτηση <sup>(3)</sup>	1.6	1.2	0.5	-1.1	-10.8	4.4	-6.4
Εξαγωγές αγαθών και υπηρεσιών	4.3	8.1	1.6	2.2	-30.5	-34.9	-10.7
Εισαγωγές αγαθών και υπηρεσιών	2.9	5.6	-0.6	3.2	-15.6	-8.1	-8.3
Εξωτερικό ισοζύγιο αγαθών και υπηρεσιών	0.5	2.3	0.6	-0.7	-5.8	-14.4	-0.3
<b>Ακαθάριστο εγχώριο προϊόν σε αγοραίες τιμές</b>	<b>2.1</b>	<b>3.5</b>	<b>1.1</b>	<b>-1.8</b>	<b>-16.6</b>	<b>-10.1</b>	<b>-6.8</b>

Πηγή: Διεύθυνση Εθνικών Λογαριασμών ΕΛΣΤΑΤ.

(1) 2019 - 2022: Προσωρινά στοιχεία.

(2) Μη Κερδοσκοπικά Ιδρύματα που Εξυπηρετούν Νοικοκυριά.

(3) Συμβολή στον ρυθμό μεταβολής του ΑΕΠ.

(4) Από το 2010 και εξής, τα δεδομένα του ΑΕΠ και των συνιστωσών του έχουν αναθεωρηθεί με έτος βάσης το 2015.

**ΑΕΠ (ετήσια μεταβολή) και εγχώρια ζήτηση (συμβολή στη μεταβολή % του ΑΕΠ) GDP (y-o-y change) and domestic demand (contribution to GDP change %)**

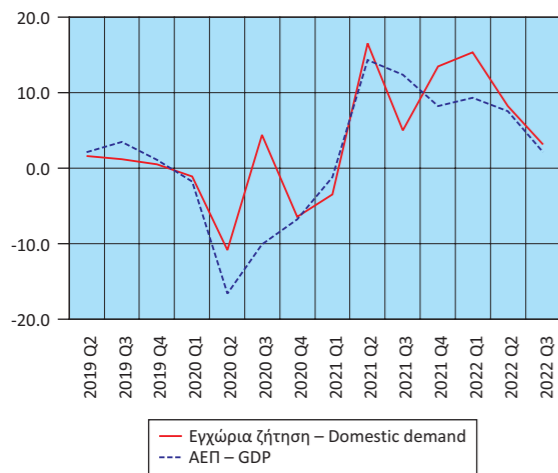

**Εισαγωγές - Εξαγωγές αγαθών και υπηρεσιών (ετήσια μεταβολή %) Imports - Exports of goods and services (y-o-y change %)**

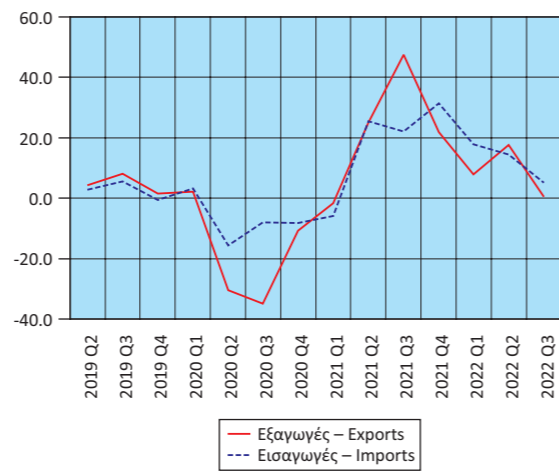

**Ακαθάριστη προστιθέμενη αξία (ετήσια μεταβολή %) Gross value added (y-o-y change %)**

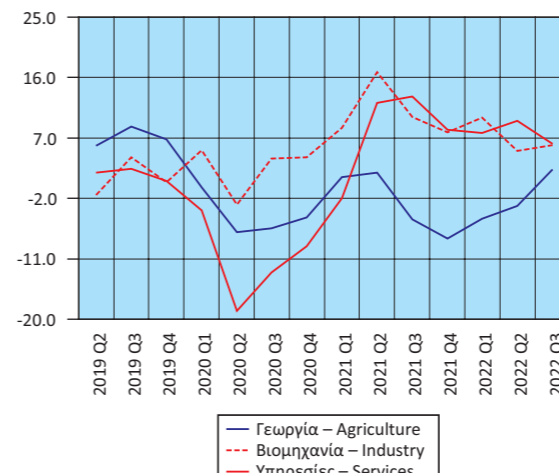

**ΑΕΠ: εποχικά διορθωμένα στοιχεία (τριμηνιαία και ετήσια μεταβολή %) GDP: seasonally adjusted data (q-o-q and y-o-y change %)**

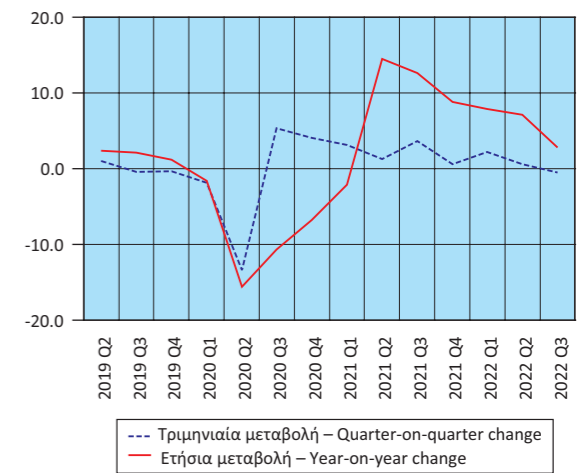

**Πίνακας 7α. ΕΛΛΑΣ: ΑΚΑΘΑΡΙΣΤΟ ΕΓΧΩΡΙΟ ΠΡΟΪΟΝ, ΤΡΙΜΗΝΙΑΙΑ ΣΤΟΙΧΕΙΑ, 2019 - 2022<sup>(1)(2)</sup>**

Σε εκατομμύρια €. Αλυσωτοί δείκτες όγκου. Έτος αναφοράς 2015. Εποχικά διορθωμένα στοιχεία

	2019 Q2	2019 Q3	2019 Q4	2020 Q1	2020 Q2	2020 Q3	2020 Q4
<b>Ακαθάριστο εγχώριο προϊόν σε αγοραίες τιμές</b>	<b>46,115</b>	<b>45,932</b>	<b>45,807</b>	<b>44,918</b>	<b>38,920</b>	<b>40,997</b>	<b>42,682</b>
Τριμηνιαίες μεταβολές %	1.0	-0.4	-0.3	-1.9	-13.4	5.3	4.1
<b>Ετήσιες μεταβολές %</b>	<b>2.4</b>	<b>2.1</b>	<b>1.2</b>	<b>-1.6</b>	<b>-15.6</b>	<b>-10.7</b>	<b>-6.8</b>

Πηγή: Διεύθυνση Εθνικών Λογαριασμών ΕΛΣΤΑΤ.

(1) 2019 - 2022: Προσωρινά στοιχεία.

(2) Από το 2010 και εξής, τα δεδομένα του ΑΕΠ και των συνιστωσών του έχουν αναθεωρηθεί με έτος βάσης το 2015.

**Table 7. GREECE: GROSS DOMESTIC PRODUCT, QUARTERLY DATA, 2019 - 2022<sup>(1)(4)</sup>**

Chain-linked volume. Reference year 2015. Non-seasonally adjusted data

	2021 Q1	2021 Q2	2021 Q3	2021 Q4	2022 Q1	2022 Q2	2022 Q3	(Year-on-year change %)
<b>Production approach</b>								
Gross value added (at basic prices)	-0.1	12.4	11.8	7.3	6.2	6.8	4.6	
Agriculture, hunting and forestry, fishing	1.2	1.8	-5.1	-8.0	-5.0	-3.1	2.3	
Industry, including energy and construction	8.5	16.8	10.1	7.8	10.0	5.1	5.9	
Services	-2.0	12.2	13.2	8.2	7.7	9.5	6.1	
Taxes on products	-5.6	25.1	12.5	12.6	25.4	17.1	15.3	
Subsidies on products	37.5	-8.0	-40.9	-12.0	-48.7	62.4	617.3	
<b>Expenditure approach</b>								
Final consumption expenditure	-5.6	11.7	4.4	9.1	12.4	6.8	1.7	
Households and NPISH <sup>(2)</sup>	-8.1	14.4	4.5	12.9	17.1	9.4	3.2	
General Government	2.9	3.8	4.0	-1.4	-1.1	-1.2	-3.4	
Gross capital formation	8.7	40.9	7.9	34.8	16.7	10.9	14.9	
Gross fixed capital formation	16.6	21.2	16.7	24.3	15.5	10.0	7.8	
Domestic demand <sup>(3)</sup>	-3.5	16.5	5.0	13.5	15.3	8.2	3.1	
Exports of goods and services	-1.6	25.1	47.4	21.9	7.8	17.6	0.5	
Imports of goods and services	-5.8	25.5	22.1	31.4	17.8	14.4	5.2	
External balance of goods and services	2.4	-2.2	7.4	-5.3	-6.0	-0.6	-0.9	
<b>Gross domestic product at market prices</b>	<b>-1.2</b>	<b>14.3</b>	<b>12.4</b>	<b>8.2</b>	<b>9.3</b>	<b>7.5</b>	<b>2.1</b>	

Source: National Accounts Division ELSTAT.

(1) 2019 - 2022: Provisional data.

(2) Non-Profit Institutions Serving Households.

(3) Contribution to GDP growth rate.

(4) From 2010 onwards, the data on GDP and its components have been revised with base year 2015.

Πίνακας 8. ΕΛΛΑΣ: ΑΠΟΤΑΜΙΕΥΣΗ - ΕΠΕΝΔΥΣΕΙΣ, 2016 - 2021<sup>(1)(5)</sup>

Table 8. GREECE: SAVINGS - INVESTMENT, 2016 - 2021<sup>(1)(5)</sup>

Σε εκατομμύρια €. Σε τρέχουσες τιμές		In million €. At current prices					
	2016	2017	2018	2019	2020	2021	
ΑΕΠ	174,494	176,903	179,558	183,351	165,406	181,675	GDP
Ρυθμός αποταμίευσης (Ακαθάριστη αποταμίευση / Ακαθάριστο διαθέσιμο εισόδημα)	0.11	0.10	0.10	0.10	0.07	0.10	Savings ratio (Gross savings / Gross disposable income)
Ακαθάριστη αποταμίευση / Επενδύσεις <sup>(2)</sup>	0.96	0.84	0.86	0.95	0.58	0.75	Gross savings / Investment <sup>(2)</sup>
<b>Ισοζύγιο αποταμίευσης - επένδυσης</b>							<b>Savings - investment balance</b>
Επενδύσεις	19,209	20,855	20,017	19,595	19,779	24,111	Investment
Ιδιωτικός τομέας (Ip)	12,972	12,821	14,190	15,020	14,588	17,550	Private sector (Ip)
Γενική Κυβέρνηση (Ig)	6,237	8,034	5,827	4,575	5,191	6,561	General Government (Ig)
Ακαθάριστη αποταμίευση	18,472	17,533	17,312	18,555	11,474	18,057	Gross savings
Ιδιωτικός τομέας (Sp)	14,278	12,446	10,790	12,242	18,429	23,839	Private sector (Sp)
Γενική Κυβέρνηση (Sg)	4,195	5,087	6,522	6,312	-6,955	-5,782	General Government (Sg)
Χρήση εξωτερικής αποταμίευσης (Sp-Ip)+(Sg-Ig) <sup>(3)</sup>	-736	-3,322	-2,705	-1,041	-8,305	-6,053	Use of foreign savings (Sp-Ip)+(Sg-Ig) <sup>(3)</sup>
Ιδιωτικός τομέας (Sp-Ip)	1,306	-375	-3,399	-2,778	3,841	6,290	Private sector (Sp-Ip)
Γενική Κυβέρνηση (Sg-Ig) <sup>(4)</sup>	-2,042	-2,947	695	1,737	-12,146	-12,343	General Government (Sg-Ig) <sup>(4)</sup>
	(% του ΑΕΠ)						(% of GDP)
ΑΕΠ	100.0	100.0	100.0	100.0	100.0	100.0	GDP
Επενδύσεις	11.0	11.8	11.1	10.7	12.0	13.3	Investment
Ιδιωτικός τομέας (Ip)	7.4	7.2	7.9	8.2	8.8	9.7	Private sector (Ip)
Γενική Κυβέρνηση (Ig)	3.6	4.5	3.2	2.5	3.1	3.6	General Government (Ig)
Ακαθάριστη αποταμίευση	10.6	9.9	9.6	10.1	6.9	9.9	Gross savings
Ιδιωτικός τομέας (Sp)	8.2	7.0	6.0	6.7	11.1	13.1	Private sector (Sp)
Γενική Κυβέρνηση (Sg)	2.4	2.9	3.6	3.4	-4.2	-3.2	General Government (Sg)
Χρήση εξωτερικής αποταμίευσης (Sp-Ip)+(Sg-Ig) <sup>(3)</sup>	-0.4	-1.9	-1.5	-0.6	-5.0	-3.3	Use of foreign savings (Sp-Ip)+(Sg-Ig) <sup>(3)</sup>
Ιδιωτικός τομέας (Sp-Ip)	0.7	-0.2	-1.9	-1.5	2.3	3.5	Private sector (Sp-Ip)
Γενική Κυβέρνηση (Sg-Ig) <sup>(4)</sup>	-1.2	-1.7	0.4	0.9	-7.3	-6.8	General Government (Sg-Ig) <sup>(4)</sup>

Πηγή: Διεύθυνση Εθνικών Λογαριασμών ΕΛΣΤΑΤ.

(1) 2020 - 2021: Προσωρινά στοιχεία.

(2) Επενδύσεις: Ακαθάριστος σχηματισμός παγίου κεφαλαίου.

(3) = - [Ισοζύγιο τρεχουσών συναλλαγών της Αλλοδαπής]. Εθνικολογιστική έννοια παρόμοια με το ισοζύγιο τρεχουσών συναλλαγών του Ισοζυγίου Πληρωμών.

(4) = Ισοζύγιο Γενικής Κυβέρνησης μείον καθαρές κεφαλαιακές μεταβιβάσεις (εισπραττόμενες μείον πληρωνόμενες) συν καθαρές αγορές μη χρηματοπιστωτικών μη παραχθέντων περιουσιακών στοιχείων.

(5) Τα δεδομένα του ΑΕΠ και των συνιστωσών του, για την περίοδο 2010 - 2020, έχουν εκτιμηθεί με έτος βάσης το 2015.

Οι εργασίες αναθεώρησης των δεδομένων με έτος βάσης το 2015, για την περίοδο 1995 - 2009, συνεχίζονται και ως εκ τούτου υπάρχει διακοπή της χρονοσειράς στο έτος 2010 στις τρέχουσες τιμές και στο έτος 2011 στις σταθερές τιμές προηγούμενου έτους.

Source: National Accounts Division ELSTAT.

(1) 2020 - 2021: Provisional data.

(2) Investment: Gross fixed capital formation.

(3) = - [Current external balance of the Rest of the World]. National accounts concept similar to the current account balance of the BoP.

(4) = General Government overall balance minus net capital transfers (receivable minus payable) plus acquisitions less disposals of non-financial non-produced assets.

(5) GDP (and components) data, for the years 2010 - 2020, have been estimated with 2015 as base year.

The revision of data, for the years 1995 - 2009, with 2015 as base year, is in progress and thus there is a break in year 2010 in the series of current prices and in year 2011 in the series of constant previous year prices.

Ρυθμός αποταμίευσης  
Savings ratio

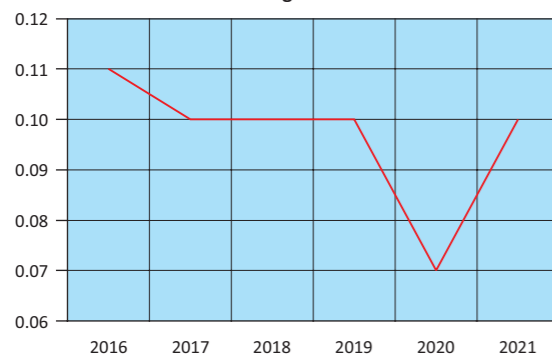

Χρήση εξωτερικής αποταμίευσης ως ποσοστό (%) του ΑΕΠ  
Use of foreign savings as percentage of GDP

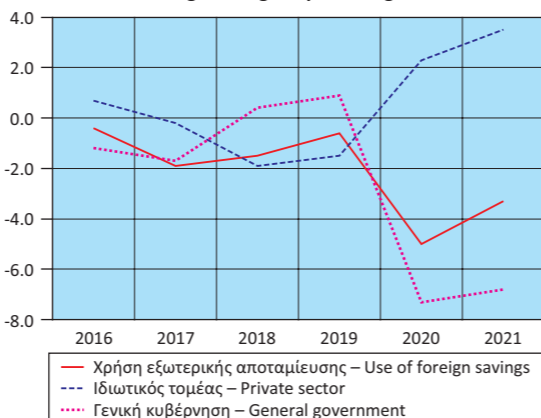

Πίνακας 9. ΕΛΛΑΣ: ΕΘΝΙΚΟΙ ΛΟΓΑΡΙΑΣΜΟΙ: ΜΙΣΘΟΙ, ΠΑΡΑΓΩΓΙΚΟΤΗΤΑ ΚΑΙ ΚΟΣΤΟΣ ΕΡΓΑΣΙΑΣ, 2016 - 2021<sup>(1)(4)</sup>

Table 9. GREECE: NATIONAL ACCOUNTS: WAGES, PRODUCTIVITY AND LABOUR COST, 2016 - 2021<sup>(1)(4)</sup>

Ετήσια μεταβολή (%)		Year-on-year change (%)					
	2016	2017	2018	2019	2020	2021	
Αμοιβές εξαρτημένης εργασίας ανά μισθωτό <sup>(2)</sup>	-3.7	1.5	-3.8	-0.3	-0.6	2.3	Compensation per employee <sup>(2)</sup>
Παραγωγικότητα εργασίας	-5.5	1.9	-3.6	-0.1	-7.0	6.5	Labour productivity
Μοναδιαίο κόστος εργασίας <sup>(3)</sup>	0.1	-0.1	-1.0	0.0	7.2	-3.1	Unit labour cost <sup>(3)</sup>
Αποπληθωριστής ΑΕΠ	-0.6	0.3	-0.2	0.2	-0.9	1.3	GDP deflator

Πηγή: Διεύθυνση Εθνικών Λογαριασμών ΕΛΣΤΑΤ.

(1) 2020 - 2021: Προσωρινά στοιχεία.

(2) Περιλαμβάνονται όλοι οι κλάδοι οικονομικής δραστηριότητας.

(3) Το μοναδιαίο κόστος εργασίας (ULC) μετρά το μέσο κόστος εργασίας ανά μονάδα προϊόντος και υπολογίζεται ως ποσοστό της αμοιβής της εργασίας επί του πραγματικού ΑΕΠ.

(4) Από το 2010 και εξής, τα δεδομένα του ΑΕΠ και των συνιστωσών του έχουν εκτιμηθεί με έτος βάσης το 2015.

Source: National Accounts Division ELSTAT.

(1) 2020 - 2021: Provisional data.

(2) All branches of economic activity are included.

(3) Unit labour cost (ULC) measures the average cost of labour per unit of output and is calculated as the ratio of labour compensation to real GDP.

(4) From 2010 onwards, the data of GDP and its components have been estimated with base year 2015.

Πίνακας 10. ΕΛΛΑΣ: ΕΘΝΙΚΟΙ ΛΟΓΑΡΙΑΣΜΟΙ: ΜΙΣΘΟΙ, ΠΑΡΑΓΩΓΙΚΟΤΗΤΑ ΚΑΙ ΚΟΣΤΟΣ ΕΡΓΑΣΙΑΣ, ΤΡΙΜΗΝΙΑΙΑ ΣΤΟΙΧΕΙΑ, 2020 - 2022<sup>(1)(4)</sup>

Table 10. GREECE: NATIONAL ACCOUNTS: WAGES, PRODUCTIVITY AND LABOUR COST, QUARTERLY DATA, 2020 - 2022<sup>(1)(4)</sup>

Μη εποχικά διορθωμένα στοιχεία		Non-seasonally adjusted data							
	2020 Q4	2021 Q1	2021 Q2	2021 Q3	2021 Q4	2022 Q1	2022 Q2	2022 Q3	
(Ετήσια μεταβολή %)								(Year-on-year change %)	
Αμοιβές εξαρτημένης εργασίας ανά μισθωτό <sup>(2)</sup>	0.2	3.4	1.8	1.5	2.3	-0.4	1.1	2.8	Compensation per employee <sup>(2)</sup>
Παραγωγικότητα εργασίας	-5.6	3.5	9.5	6.6	5.8	6.7	11.4	13.8	Labour productivity
Μοναδιαίο κόστος εργασίας <sup>(3)</sup>	6.2	-0.2	-8.3	-4.0	0.4	-1.4	-1.2	1.9	Unit labour cost <sup>(3)</sup>
Αποπληθωριστής ΑΕΠ	-1.1	-1.5	0.5	1.1	4.7	7.6	8.0	7.3	GDP deflator

Πηγή: Διεύθυνση Εθνικών Λογαριασμών ΕΛΣΤΑΤ.

(1) 2020 - 2022: Προσωρινά στοιχεία.

(2) Περιλαμβάνονται όλοι οι κλάδοι οικονομικής δραστηριότητας.

(3) Το μοναδιαίο κόστος εργασίας (ULC) μετρά το μέσο κόστος εργασίας ανά μονάδα προϊόντος και υπολογίζεται ως ποσοστό της αμοιβής της εργασίας επί του πραγματικού ΑΕΠ.

(4) Από το 2010 και εξής, τα δεδομένα του ΑΕΠ και των συνιστωσών του έχουν αναθεωρηθεί με έτος βάσης το 2015.

Source: National Accounts Division ELSTAT.

(1) 2020 - 2022: Provisional data.

(2) All branches of economic activity are included.

(3) Unit labour cost (ULC) measures the average cost of labour per unit of output and is calculated as the ratio of labour compensation to real GDP.

(4) From 2010 onwards, the data on GDP and its components have been revised with base year 2015.

Εθνικοί Λογαριασμοί: Μισθοί, παραγωγικότητα και κόστος εργασίας (ετήσια μεταβολή %)  
National Accounts: Wages, productivity and labour cost (y-o-y change %)

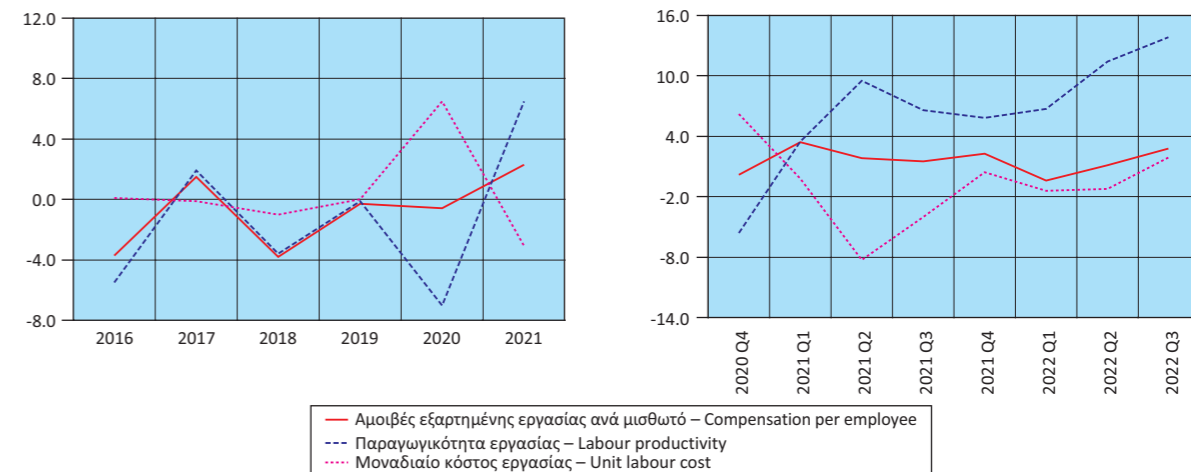

Πίνακας 11. ΕΛΛΑΣ: ΚΥΡΙΑ ΜΕΓΕΘΗ ΓΕΝΙΚΗΣ ΚΥΒΕΡΝΗΣΗΣ, 2012 - 2021<sup>(1)</sup>

Σε εκατομμύρια €

	2012 <sup>(4)</sup>	2013	2014	2015	2016
Έσοδα	89,704	88,869	83,374	85,010	87,476
Φόροι στην παραγωγή και στις εισαγωγές, εισπραττόμενοι	26,530	25,960	28,086	28,485	30,274
Φόροι στο εισόδημα, εισπραττόμενοι	20,680	18,934	17,419	16,777	17,776
Κοινωνικές εισφορές, εισπραττόμενες	26,621	24,455	24,088	24,422	24,908
Λοιπά τρέχοντα έσοδα	11,026	12,140	9,563	10,037	11,428
Κεφαλαιακές μεταβιβάσεις, εισπραττόμενες	4,847	7,380	4,218	5,289	3,090
Συνολικές δαπάνες	106,844	112,926	89,913	95,336	87,154
Πρωτογενείς δαπάνες	96,768	105,509	82,843	89,055	81,542
Αμοιβές εξαρτημένης εργασίας, πληρωνόμενες	24,512	21,935	21,867	21,529	21,427
Κοινωνικές παροχές	44,522	38,947	39,010	39,485	39,351
Προϊόντα και υπηρεσίες	9,583	8,586	8,825	8,870	9,287
Επιδότησεις, πληρωνόμενες	1,511	2,104	1,754	1,739	1,802
Λοιπές τρέχουσες μεταβιβάσεις, πληρωνόμενες	3,215	3,321	3,042	2,809	2,815
Κεφαλαιακές μεταβιβάσεις, πληρωνόμενες	13,425	30,616	8,345	14,623	6,860
Τόκοι, πληρωνόμενοι	10,076	7,417	7,070	6,281	5,612
Πρωτογενές ισοζύγιο (χωρίς τόκους) <sup>(2)</sup>	-7,064	-16,640	531	-4,045	5,934
Ισοζύγιο Γενικής Κυβέρνησης	-17,140	-24,057	-6,539	-10,326	322
Χρέος Γενικής Κυβέρνησης, κατά Μάαστριχτ <sup>(3)</sup>	305,085	320,498	319,629	311,729	315,012
Στοιχείο προς υπόμνηση: Υποστήριξη των χρηματοπιστωτικών ιδρυμάτων <sup>(5)(6)</sup> (όταν οι δαπάνες υπερβαίνουν τα έσοδα το πρόσημο είναι αρνητικό)	-5,361	-19,487	24	-4,809	249
	(% του ΑΕΠ)				
Έσοδα	47.6	49.4	47.0	48.2	50.1
Φόροι στην παραγωγή και στις εισαγωγές, εισπραττόμενοι	14.1	14.4	15.8	16.2	17.3
Φόροι στο εισόδημα, εισπραττόμενοι	11.0	10.5	9.8	9.5	10.2
Κοινωνικές εισφορές, εισπραττόμενες	14.1	13.6	13.6	13.8	14.3
Λοιπά τρέχοντα έσοδα	5.9	6.7	5.4	5.7	6.5
Κεφαλαιακές μεταβιβάσεις, εισπραττόμενες	2.6	4.1	2.4	3.0	1.8
Συνολικές δαπάνες	56.7	62.8	50.7	54.1	49.9
Πρωτογενείς δαπάνες	51.4	58.7	46.7	50.5	46.7
Αμοιβές εξαρτημένης εργασίας, πληρωνόμενες	13.0	12.2	12.3	12.2	12.3
Κοινωνικές παροχές	23.6	21.7	22.0	22.4	22.6
Προϊόντα και υπηρεσίες	5.1	4.8	5.0	5.0	5.3
Επιδότησεις, πληρωνόμενες	0.8	1.2	1.0	1.0	1.0
Λοιπές τρέχουσες μεταβιβάσεις, πληρωνόμενες	1.7	1.8	1.7	1.6	1.6
Κεφαλαιακές μεταβιβάσεις, πληρωνόμενες	7.1	17.0	4.7	8.3	3.9
Τόκοι, πληρωνόμενοι	5.3	4.1	4.0	3.6	3.2
Πρωτογενές ισοζύγιο (χωρίς τόκους) <sup>(2)</sup>	-3.7	-9.3	0.3	-2.3	3.4
Ισοζύγιο Γενικής Κυβέρνησης	-9.1	-13.4	-3.7	-5.9	0.2
Χρέος Γενικής Κυβέρνησης, κατά Μάαστριχτ <sup>(3)</sup>	162.0	178.2	180.3	176.7	180.5
Στοιχείο προς υπόμνηση: Υποστήριξη των χρηματοπιστωτικών ιδρυμάτων <sup>(5)(6)</sup> (όταν οι δαπάνες υπερβαίνουν τα έσοδα το πρόσημο είναι αρνητικό)	-2.8	-10.8	0.0	-2.7	0.1
ΑΕΠ σε αγοραίες τιμές (σε εκατομμύρια €)	188,381	179,884	177,236	176,369	174,494

Πηγή: Διεύθυνση Εθνικών Λογαριασμών ΕΛΣΤΑΤ.

(1) Προσωρινά στοιχεία.

(2) Το πρωτογενές ισοζύγιο Γενικής Κυβέρνησης ορίζεται εδώ ως το ισοζύγιο Γενικής Κυβέρνησης (σύμφωνα με το ΕΣΛ 2010) μείον τα έξοδα τόκων των φορέων Γενικής Κυβέρνησης σε άλλους τομείς. Σε αυτήν τη μέτρηση του πρωτογενούς ισοζυγίου περιλαμβάνεται η επίπτωση υποστήριξης των χρηματοπιστωτικών ιδρυμάτων. Η μέτρηση αυτή του πρωτογενούς ισοζυγίου διαφέρει από τον ορισμό του πρωτογενούς ισοζυγίου Γενικής Κυβέρνησης, ο οποίος χρησιμοποιείται στο πλαίσιο του Προγράμματος Οικονομικής Προσαρμογής για την Ελλάδα.

(3) Το χρέος όπως ορίζεται από τη Συνθήκη του Μάαστριχτ.

(4) Περιλαμβάνει μείωση του χρέους στο πλαίσιο του προγράμματος ανταλλαγής ομολόγων (PSI).

(5) Όταν οι δαπάνες της υποστήριξης υπερβαίνουν τα έσοδα το πρόσημο είναι αρνητικό. Στην περίπτωση όπου η υποστήριξη των χρηματοπιστωτικών ιδρυμάτων έχει θετική επίπτωση στο ισοζύγιο της Γενικής Κυβέρνησης, αυτό οφείλεται στο ότι οι δεδουλευμένες αμοιβές που προκύπτουν από τις εγγυήσεις του διατραπεζικού δανεισμού και του συστήματος ομολογιακών δανείων, καθώς και τα έσοδα από τις προνομιούχες μετοχές των τραπεζών, είναι υψηλότερα από τις δεδουλευμένες δαπάνες.

(6) Η υποστήριξη των χρηματοπιστωτικών ιδρυμάτων περιλαμβάνει τις συνεχιζόμενες δαπάνες και έσοδα που σχετίζονται με τις παρεμβάσεις από το 2008.

Table 11. GREECE: MAIN AGGREGATES OF GENERAL GOVERNMENT, 2012 - 2021<sup>(1)</sup>

In million €

	2017	2018	2019	2020	2021	
Έσοδα	86,884	88,807	89,780	82,303	90,830	Revenue
Φόροι στην παραγωγή και στις εισαγωγές, εισπραττόμενοι	30,591	31,331	31,660	27,180	30,625	Taxes on production and imports, receivable
Φόροι στο εισόδημα, εισπραττόμενοι	17,734	18,598	17,813	15,188	16,855	Taxes on income and property, receivable
Κοινωνικές εισφορές, εισπραττόμενες	25,998	26,272	26,654	25,438	27,273	Social contributions
Λοιπά τρέχοντα έσοδα	10,097	9,902	10,580	10,011	10,174	Other
Κεφαλαιακές μεταβιβάσεις, εισπραττόμενες	2,464	2,704	3,073	4,486	5,903	Capital transfers, receivable
Συνολικές δαπάνες	85,871	87,132	87,677	98,733	104,368	Total expenditure
Πρωτογενείς δαπάνες	80,305	81,054	82,174	93,783	99,847	Primary expenditure
Αμοιβές εξαρτημένης εργασίας, πληρωνόμενες	21,516	21,727	21,902	22,286	22,522	Compensation of employees, payable
Κοινωνικές παροχές	38,523	38,557	39,547	39,471	40,987	Social benefits
Προϊόντα και υπηρεσίες	9,376	8,562	8,723	9,141	10,420	Goods and services
Επιδότησεις, πληρωνόμενες	1,701	1,556	1,835	5,798	8,439	Subsidies, payable
Λοιπές τρέχουσες μεταβιβάσεις, πληρωνόμενες	2,663	3,113	2,885	3,210	3,660	Other current transfers, payable
Κεφαλαιακές μεταβιβάσεις, πληρωνόμενες	6,526	7,539	7,282	13,877	13,819	Capital transfers, payable
Τόκοι, πληρωνόμενοι	5,566	6,078	5,503	4,950	4,521	Interest payments
Πρωτογενές ισοζύγιο (χωρίς τόκους) <sup>(2)</sup>	6,579	7,753	7,606	-11,480	-9,017	Primary balance (excluding interest) <sup>(2)</sup>
Ισοζύγιο Γενικής Κυβέρνησης	1,013	1,675	2,103	-16,430	-13,538	Overall balance
Χρέος Γενικής Κυβέρνησης, κατά Μάαστριχτ <sup>(3)</sup>	317,481	334,721	331,093	341,153	353,434	Gross debt (Maastricht) <sup>(3)</sup>
Στοιχείο προς υπόμνηση: Υποστήριξη των χρηματοπιστωτικών ιδρυμάτων <sup>(5)(6)</sup> (όταν οι δαπάνες υπερβαίνουν τα έσοδα το πρόσημο είναι αρνητικό)	-118	-97	113	-26	-213	Memorandum item: Support to financial institutions <sup>(5)(6)</sup> (sign is negative when expenditures exceed revenues)
	(% of GDP)					(% of GDP)
Έσοδα	49.1	49.5	49.0	49.8	50.0	Revenue
Φόροι στην παραγωγή και στις εισαγωγές, εισπραττόμενοι	17.3	17.4	17.3	16.4	16.9	Taxes on production and imports, receivable
Φόροι στο εισόδημα, εισπραττόμενοι	10.0	10.4	9.7	9.2	9.3	Taxes on income and property, receivable
Κοινωνικές εισφορές, εισπραττόμενες	14.7	14.6	14.5	15.4	15.0	Social contributions
Λοιπά τρέχοντα έσοδα	5.7	5.5	5.8	6.1	5.6	Other
Κεφαλαιακές μεταβιβάσεις, εισπραττόμενες	1.4	1.5	1.7	2.7	3.2	Capital transfers, receivable
Συνολικές δαπάνες	48.5	48.5	47.8	59.7	57.4	Total expenditure
Πρωτογενείς δαπάνες	45.4	45.1	44.8	56.7	55.0	Primary expenditure
Αμοιβές εξαρτημένης εργασίας, πληρωνόμενες	12.2	12.1	11.9	13.5	12.4	Compensation of employees, payable
Κοινωνικές παροχές	21.8	21.5	21.6	23.9	22.6	Social benefits
Προϊόντα και υπηρεσίες	5.3	4.8	4.8	5.5	5.7	Goods and services
Επιδότησεις, πληρωνόμενες	1.0	0.9	1.0	3.5	4.6	Subsidies, payable
Λοιπές τρέχουσες μεταβιβάσεις, πληρωνόμενες	1.5	1.7	1.6	1.9	2.0	Other current transfers, payable
Κεφαλαιακές μεταβιβάσεις, πληρωνόμενες	3.7	4.2	4.0	8.4	7.6	Capital transfers, payable
Τόκοι, πληρωνόμενοι	3.1	3.4	3.0	3.0	2.5	Interest payments
Πρωτογενές ισοζύγιο (χωρίς τόκους) <sup>(2)</sup>	3.7	4.3	4.1	-6.9	-5.0	Primary balance (excluding interest) <sup>(2)</sup>
Ισοζύγιο Γενικής Κυβέρνησης	0.6	0.9	1.1	-9.9	-7.5	Overall balance
Χρέος Γενικής Κυβέρνησης, κατά Μάαστριχτ <sup>(3)</sup>	179.5	186.4	180.6	206.3	194.5	Gross debt (Maastricht) <sup>(3)</sup>
Στοιχείο προς υπόμνηση: Υποστήριξη των χρηματοπιστωτικών ιδρυμάτων <sup>(5)(6)</sup> (όταν οι δαπάνες υπερβαίνουν τα έσοδα το πρόσημο είναι αρνητικό)	-0.1	-0.1	0.1	0.0	-0.1	Memorandum item: Support to financial institutions <sup>(5)(6)</sup> (sign is negative when expenditures exceed revenues)
ΑΕΠ σε αγοραίες τιμές (σε εκατομμύρια €)	176,903	179,558	183,351	165,406	181,675	GDP at market prices (in million €)

Source: National Accounts Division ELSTAT.

(1) Provisional data.

(2) General Government primary balance is defined here as General Government balance (according to ESA 2010) minus interest expenditure of General Government entities to other sectors. The effect of support to financial institutions is included in this measure of the primary balance. The measure of the primary balance presented here differs from the definition of primary balance used under the Economic Adjustment Programme for Greece.

(3) Debt as defined in the Maastricht Treaty.

(4) Includes debt reduction under the private sector involvement (PSI) initiative.

(5) Sign is negative when expenditures of the support exceed revenues. When the impact of the support to financial institutions is positive for the General Government balance, this is due to the fees accruing on the inter-bank lending guarantees and the bond loan scheme, and the revenues from bank preference shares being greater than the expenditures accrued.

(6) The support to the financial institutions includes the on-going revenues and expenditures associated with interventions starting from 2008.



Κύρια μεγέθη Γενικής Κυβέρνησης ως ποσοστό (%) του ΑΕΠ  
Main aggregates of General Government as percentage of GDP

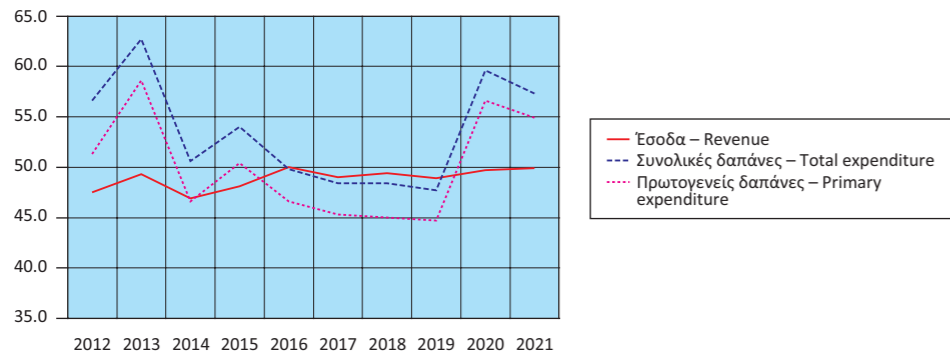

Έσοδα Γενικής Κυβέρνησης ως ποσοστό (%) του ΑΕΠ  
Revenue of General Government as percentage of GDP

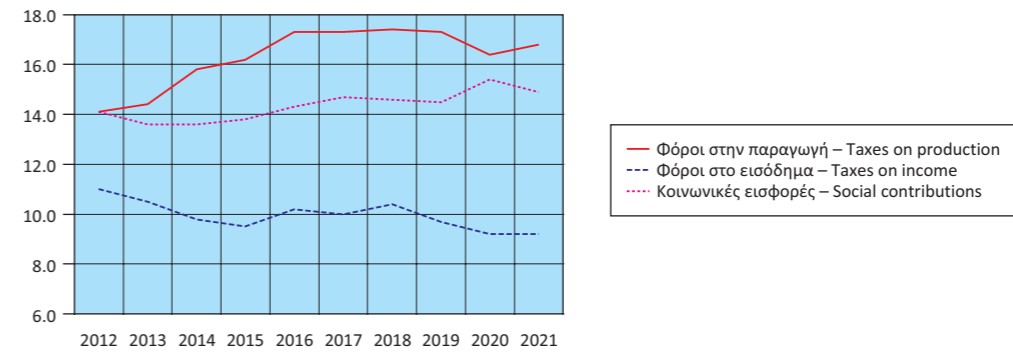

Έσοδα Γενικής Κυβέρνησης (σε δις. €)  
Revenue of General Government (in bil. €)

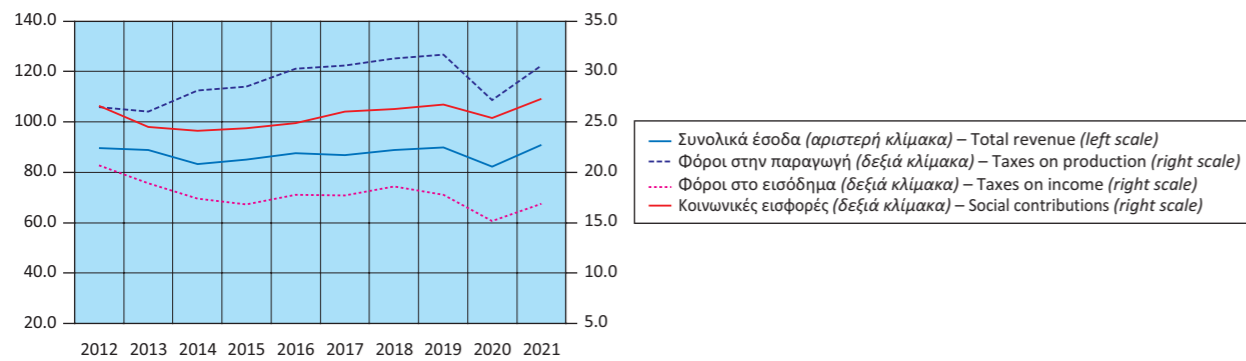

Έσοδα Γενικής Κυβέρνησης ως ποσοστό (%) του ΑΕΠ  
Expenditure of General Government as percentage of GDP

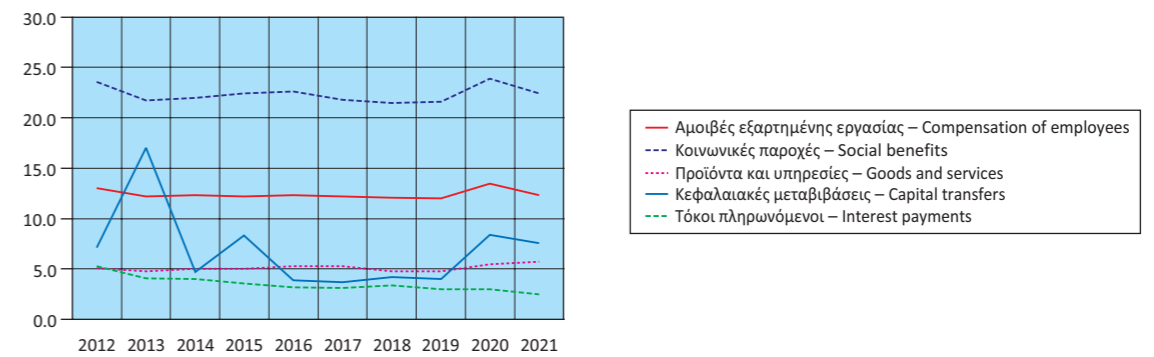

Έξοδα Γενικής Κυβέρνησης (σε δις. €)  
Expenditure of General Government (in bil. €)

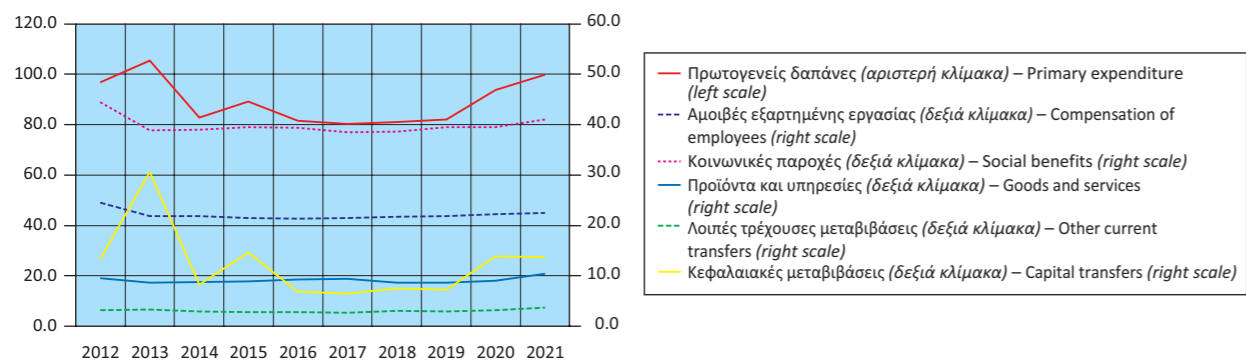

Πρωτογενές ισοζύγιο και ισοζύγιο Γενικής Κυβέρνησης  
ως ποσοστό (%) του ΑΕΠ  
Primary balance and overall balance  
of General Government as percentage of GDP

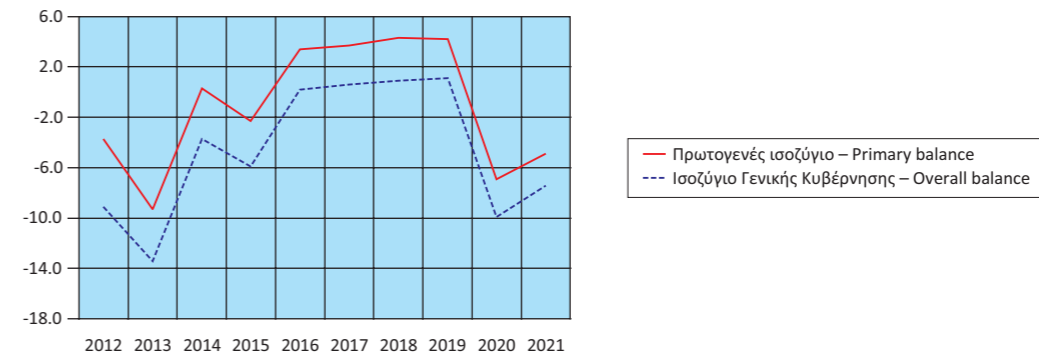

**Πίνακας 12. ΕΛΛΑΣ: ΚΥΡΙΑ ΜΕΓΕΘΗ ΓΕΝΙΚΗΣ ΚΥΒΕΡΝΗΣΗΣ, ΤΡΙΜΗΝΙΑΙΑ ΣΤΟΙΧΕΙΑ, 2019 - 2022<sup>(1)</sup>**

*Σε εκατομμύρια €. Μη εποχικά διορθωμένα στοιχεία*

	2019 Q3	2019 Q4	2020 Q1	2020 Q2	2020 Q3	2020 Q4
Έσοδα	23,804	25,901	17,354	18,040	20,959	25,950
Φόροι στην παραγωγή και στις εισαγωγές, εισπραττόμενοι	8,809	8,955	5,958	5,268	7,174	8,780
Φόροι στο εισόδημα, εισπραττόμενοι	5,455	4,571	3,018	4,537	2,773	4,860
Κοινωνικές εισφορές, εισπραττόμενες	6,532	6,938	6,473	5,493	6,817	6,655
Λοιπά τρέχοντα έσοδα	2,464	3,437	1,837	1,868	2,942	3,364
Κεφαλαιακές μεταβιβάσεις, εισπραττόμενες	544	2,000	68	874	1,253	2,291
Συνολικές δαπάνες	21,474	24,074	20,408	23,230	23,084	32,011
Πρωτογενείς δαπάνες	20,089	22,749	19,162	21,972	21,859	30,790
Αμοιβές εξαρτημένης εργασίας, πληρωνόμενες	5,480	5,528	5,410	5,578	5,565	5,733
Κοινωνικές παροχές	9,530	10,154	9,597	9,624	9,644	10,606
Προϊόντα και υπηρεσίες	1,909	3,104	1,478	1,969	2,198	3,496
Επιδότησεις, πληρωνόμενες	537	508	358	2,052	1,554	1,834
Λοιπές τρέχουσες μεταβιβάσεις, πληρωνόμενες	619	763	850	805	691	864
Κεφαλαιακές μεταβιβάσεις, πληρωνόμενες	2,014	2,692	1,469	1,944	2,207	8,257
Τόκοι, πληρωνόμενοι	1,385	1,325	1,246	1,258	1,225	1,221
Πρωτογενές ισοζύγιο (χωρίς τόκους) <sup>(2)</sup>	3,715	3,152	-1,808	-3,932	-900	-4,840
Ισοζύγιο Γενικής Κυβέρνησης	2,330	1,827	-3,054	-5,190	-2,125	-6,061
Χρέος Γενικής Κυβέρνησης, κατά Μάαστριχτ <sup>(3)</sup>	334,277	331,093	329,649	333,892	337,727	341,153
Στοιχείο προς υπόμνηση:						
Υποστήριξη των χρηματοπιστωτικών ιδρυμάτων <sup>(4)</sup> (όταν οι δαπάνες υπερβαίνουν τα έσοδα το πρόσημο είναι αρνητικό)	-5	157	-9	-25	-2	10
	( <i>% των εσόδων</i> )					
Φόροι στην παραγωγή και στις εισαγωγές, εισπραττόμενοι	37.0	34.6	34.3	29.2	34.2	33.8
Φόροι στο εισόδημα, εισπραττόμενοι	22.9	17.6	17.4	25.1	13.2	18.7
Κοινωνικές εισφορές, εισπραττόμενες	27.4	26.8	37.3	30.4	32.5	25.6
Λοιπά τρέχοντα έσοδα	10.4	13.3	10.6	10.4	14.0	13.0
Κεφαλαιακές μεταβιβάσεις, εισπραττόμενες	2.3	7.7	0.4	4.8	6.0	8.8
	( <i>% των συνολικών δαπανών</i> )					
Πρωτογενείς δαπάνες	93.6	94.5	93.9	94.6	94.7	96.2
Αμοιβές εξαρτημένης εργασίας, πληρωνόμενες	25.5	23.0	26.5	24.0	24.1	17.9
Κοινωνικές παροχές	44.4	42.2	47.0	41.4	41.8	33.1
Προϊόντα και υπηρεσίες	8.9	12.9	7.2	8.5	9.5	10.9
Επιδότησεις, πληρωνόμενες	2.5	2.1	1.8	8.8	6.7	5.7
Λοιπές τρέχουσες μεταβιβάσεις, πληρωνόμενες	2.9	3.2	4.2	3.5	3.0	2.7
Κεφαλαιακές μεταβιβάσεις, πληρωνόμενες	9.4	11.2	7.2	8.4	9.6	25.8
Τόκοι, πληρωνόμενοι	6.4	5.5	6.1	5.4	5.3	3.8
	( <i>Ετήσια μεταβολή %</i> )					
Έσοδα	1.3	-0.9	-2.6	-19.0	-12.0	0.2
Φόροι στην παραγωγή και στις εισαγωγές, εισπραττόμενοι	1.1	-4.1	-10.4	-27.3	-18.6	-2.0
Φόροι στο εισόδημα, εισπραττόμενοι	0.9	-8.3	9.8	-10.0	-49.2	6.3
Κοινωνικές εισφορές, εισπραττόμενες	-2.6	3.8	-3.2	-15.4	4.4	-4.1
Λοιπά τρέχοντα έσοδα	10.9	1.3	19.1	-40.5	19.4	-2.1
Κεφαλαιακές μεταβιβάσεις, εισπραττόμενες	21.7	15.3	-62.4	151.1	130.3	14.6
Συνολικές δαπάνες	2.9	-7.5	3.3	3.9	7.5	33.0
Πρωτογενείς δαπάνες	3.7	-7.2	4.2	4.9	8.8	35.3
Αμοιβές εξαρτημένης εργασίας, πληρωνόμενες	0.6	-0.4	2.5	-0.7	1.6	3.7
Κοινωνικές παροχές	-0.6	-2.8	2.7	-8.5	1.2	4.5
Προϊόντα και υπηρεσίες	-4.0	-0.4	5.0	-14.5	15.1	12.6
Επιδότησεις, πληρωνόμενες	25.2	36.2	0.6	372.8	189.4	261.0
Λοιπές τρέχουσες μεταβιβάσεις, πληρωνόμενες	-6.6	-19.5	-12.3	50.7	11.6	13.2
Κεφαλαιακές μεταβιβάσεις, πληρωνόμενες	61.2	-33.8	42.1	26.1	9.6	206.7
Τόκοι, πληρωνόμενοι	-8.4	-12.4	-9.2	-11.5	-11.6	-7.8

Πηγή: Διεύθυνση Εθνικών Λογαριασμών ΕΛΣΤΑΤ.

(1) Προσωρινά στοιχεία.

(2) Το πρωτογενές ισοζύγιο Γενικής Κυβέρνησης ορίζεται εδώ ως το ισοζύγιο Γενικής Κυβέρνησης (σύμφωνα με το ΕΣΛ 2010) μείον τα έσοδα τόκων των φορέων Γενικής Κυβέρνησης σε άλλους τομείς. Σε αυτήν τη μέτρηση του πρωτογενούς ισοζυγίου περιλαμβάνεται η επίπτωση υποστήριξης των χρηματοπιστωτικών ιδρυμάτων. Η μέτρηση αυτή του πρωτογενούς ισοζυγίου διαφέρει από τον ορισμό του πρωτογενούς ισοζυγίου Γενικής Κυβέρνησης, ο οποίος χρησιμοποιείται στο πλαίσιο του Προγράμματος Οικονομικής Προσαρμογής για την Ελλάδα.

(3) Το χρέος όπως ορίζεται από τη Συνθήκη του Μάαστριχτ.

(4) Όταν οι δαπάνες της υποστήριξης υπερβαίνουν τα έσοδα το πρόσημο είναι αρνητικό. Στην περίπτωση όπου η υποστήριξη των χρηματοπιστωτικών ιδρυμάτων έχει θετική επίπτωση στο ισοζύγιο της Γενικής Κυβέρνησης, αυτό οφείλεται στο ότι οι δεδουλευμένες αμοιβές που προκύπτουν από τις εγγυήσεις του διατραπεζικού δανεισμού και του συστήματος ομολογιακών δανείων, καθώς και τα έσοδα από τις προνομιούχες μετοχές των τραπεζών, είναι υψηλότερα από τις δεδουλευμένες δαπάνες.

**Table 12. GREECE: MAIN AGGREGATES OF GENERAL GOVERNMENT, QUARTERLY DATA, 2019 - 2022<sup>(1)</sup>**

*In million €. Non-seasonally adjusted data*

	2021 Q1	2021 Q2	2021 Q3	2021 Q4	2022 Q1	2022 Q2	
Revenue	16,316	21,464	23,350	29,700	18,914	27,385	Revenue
Taxes on production and imports, receivable	5,654	6,749	8,260	9,962	7,210	9,105	Taxes on production and imports, receivable
Taxes on income and property, receivable	2,742	4,713	4,045	5,355	2,947	6,000	Taxes on income and property, receivable
Social contributions	6,066	6,229	6,944	8,034	6,558	7,416	Social contributions
Other	1,547	2,883	2,076	3,668	1,582	2,746	Other
Capital transfers, receivable	307	890	2,025	2,681	617	2,118	Capital transfers, receivable
Total expenditure	23,541	24,890	23,744	32,193	22,130	25,830	Total expenditure
Primary expenditure	22,448	23,699	22,631	31,069	21,136	24,508	Primary expenditure
Compensation of employees, payable	5,444	5,607	5,606	5,865	5,503	5,652	Compensation of employees, payable
Social benefits	9,881	10,034	10,108	10,964	9,923	10,730	Social benefits
Goods and services	1,663	2,509	2,422	3,826	1,953	2,744	Goods and services
Subsidies, payable	1,758	2,203	1,370	3,108	737	1,882	Subsidies, payable
Other current transfers, payable	898	616	711	1,435	716	720	Other current transfers, payable
Capital transfers, payable	2,804	2,730	2,414	5,871	2,304	2,780	Capital transfers, payable
Interest payments	1,093	1,191	1,113	1,124	994	1,322	Interest payments
Primary balance (excluding interest) <sup>(2)</sup>	-6,132	-2,235	719	-1,369	-2,222	2,877	Primary balance (excluding interest) <sup>(2)</sup>
Overall balance	-7,225	-3,426	-394	-2,493	-3,216	1,555	Overall balance
Gross debt (Maastricht) <sup>(3)</sup>	344,269	354,114	357,369	353,434	357,676	359,110	Gross debt (Maastricht) <sup>(3)</sup>
Memorandum item:							Memorandum item:
Support to financial institutions <sup>(4)</sup> (sign is negative when expenditures exceed revenues)	31	16	-126	-134	32	-12	Support to financial institutions <sup>(4)</sup> (sign is negative when expenditures exceed revenues)
	( <i>% of revenues</i> )						
Φόροι στην παραγωγή και στις εισαγωγές, εισπραττόμενοι	34.7	31.4	35.4	33.5	38.1	33.2	Taxes on production and imports, receivable
Φόροι στο εισόδημα, εισπραττόμενοι	16.8	22.0	17.3	18.0	15.6	21.9	Taxes on income and property, receivable
Κοινωνικές εισφορές, εισπραττόμενες	37.2	29.0	29.7	27.1	34.7	27.1	Social contributions
Λοιπά τρέχοντα έσοδα	9.5	13.4	8.9	12.4	8.4	10.0	Other
Κεφαλαιακές μεταβιβάσεις, εισπραττόμενες	1.9	4.1	8.7	9.0	3.3	7.7	Capital transfers, receivable
	( <i>% of total expenditure</i> )						
Πρωτογενείς δαπάνες	95.4	95.2	95.3	96.5	95.5	94.9	Primary expenditure
Αμοιβές εξαρτημένης εργασίας, πληρωνόμενες	23.1	22.5	23.6	18.2	24.9	21.9	Compensation of employees, payable
Κοινωνικές παροχές	42.0	40.3	42.6	34.1	44.8	41.5	Social benefits
Προϊόντα και υπηρεσίες	7.1	10.1	10.2	11.9	8.8	10.6	Goods and services
Επιδότησεις, πληρωνόμενες	7.5	8.9	5.8	9.7	3.3	7.3	Subsidies, payable
Λοιπές τρέχουσες μεταβιβάσεις, πληρωνόμενες	3.8	2.5	3.0	4.5	3.2	2.8	Other current transfers, payable
Κεφαλαιακές μεταβιβάσεις, πληρωνόμενες	11.9	11.0	10.2	18.2	10.4	10.8	Capital transfers, payable
Τόκοι, πληρωνόμενοι	4.6	4.8	4.7	3.5	4.5	5.1	Interest payments
	( <i>Year-on-year change %</i> )						
Revenue	-6.0	19.0	11.4	14.5	15.9	27.6	Revenue
Taxes on production and imports, receivable	-5.1	28.1	15.1	13.5	27.5	34.9	Taxes on production and imports, receivable
Taxes on income and property, receivable	-9.1	3.9	45.9	10.2	7.5	27.3	Taxes on income and property, receivable
Social contributions	-6.3	13.4	1.9	20.7	8.1	19.1	Social contributions
Other	-15.8	54.3	-29.4	9.0	2.3	-4.8	Other
Capital transfers, receivable	351.5	1.8	61.6	17.0	101.0	138.0	Capital transfers, receivable
Total expenditure	15.4	7.1	2.9	0.6	-6.0	3.8	Total expenditure
Primary expenditure	17.1	7.9	3.5	0.9	-5.8	3.4	Primary expenditure
Compensation of employees, payable	0.6	0.5	0.7	2.3	1.1	0.8	Compensation of employees, payable
Social benefits	3.0	4.3	4.8	3.4	0.4	6.9	Social benefits
Goods and services	12.5	27.4	10.2	9.4	17.4	9.4	Goods and services
Subsidies, payable	391.1	7.4	-11.8	69.5	-58.1	-14.6	Subsidies, payable
Other current transfers, payable	5.6	-23.5	2.9	66.1	-20.3	16.9	Other current transfers, payable
Capital transfers, payable	90.9	40.4	9.4	-28.9	-17.8	1.8	Capital transfers, payable
Interest payments	-12.3	-5.3	-9.1	-7.9	-9.1	11.0	Interest payments

Source: National Accounts Division ELSTAT.

(1) Provisional data.

(2) General Government primary balance is defined here as General Government balance (according to ESA 2010) minus interest expenditure of General Government entities to other sectors. The effect of support to financial institutions is included in this measure of the primary balance. The measure of the primary balance presented here differs from the definition of primary balance used under the Economic Adjustment Program for Greece.

(3) Debt as defined in the Maastricht Treaty.

(4) Sign is negative when expenditures of the support exceed revenues. When the impact of the support to financial institutions is positive for the General Government balance, this is due to the fees accruing on the inter-bank lending guarantees and the bond loan scheme, and the revenues from bank preference shares being greater than the expenditures accrued.

Έσοδα Γενικής Κυβέρνησης (σε δις. €)  
Revenue of General Government (in bil. €)

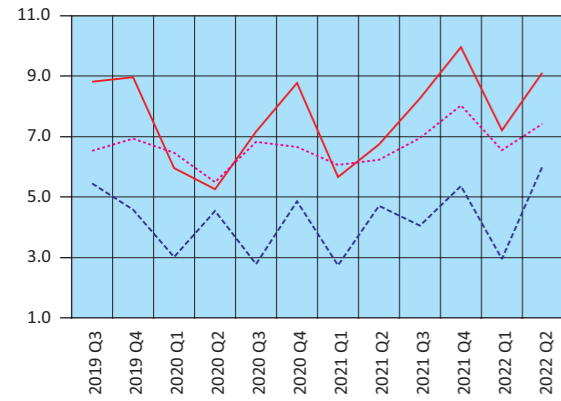

— Φόροι στην παραγωγή και στις εισαγωγές – Taxes on production and imports  
 - - Φόροι στο εισόδημα – Taxes on income  
 ··· Κοινωνικές εισφορές – Social contributions

Έξοδα Γενικής Κυβέρνησης (σε δις. €)  
Expenditure of General Government (in bil. €)

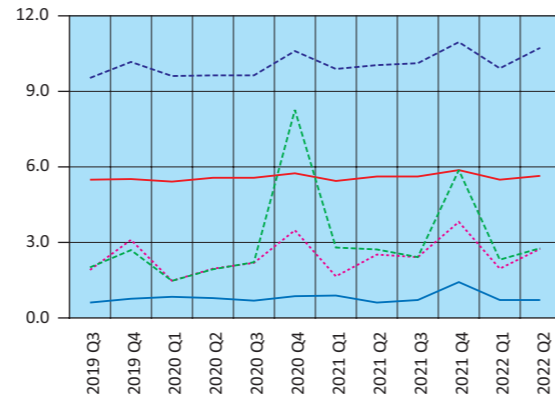

— Αμοιβές εξαρτημένης εργασίας – Compensation of employees  
 - - Κοινωνικές παροχές – Social benefits  
 ··· Προϊόντα και υπηρεσίες – Goods and services  
 — Λοιπές τρέχουσες μεταβιβάσεις – Other current transfers  
 - - Κεφαλαιακές μεταβιβάσεις – Capital transfers

Έσοδα - Πρωτογενείς δαπάνες - Συνολικές δαπάνες (σε δις. €)  
Revenue - Primary expenditure - Total expenditure (in bil. €)

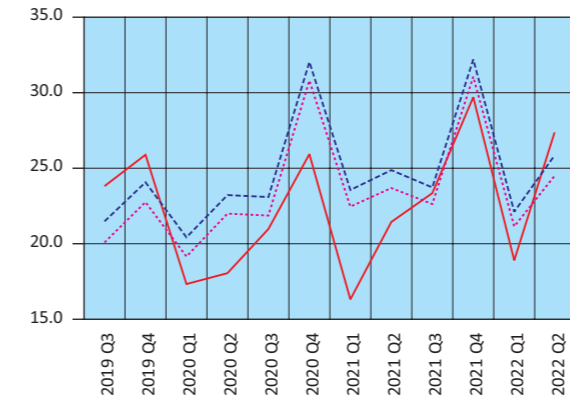

— Έσοδα – Revenue  
 - - Συνολικές δαπάνες – Total expenditure  
 ··· Πρωτογενείς δαπάνες – Primary expenditure

Πρωτογενές ισοζύγιο και ισοζύγιο Γενικής Κυβέρνησης (σε δις. €)  
Primary balance and overall balance of General Government (in bil. €)



— Πρωτογενές ισοζύγιο – Primary balance  
 - - Ισοζύγιο Γενικής Κυβέρνησης – Overall balance of General Government



Πίνακας 13. ΕΛΛΑΣ: ΧΡΕΟΣ ΓΕΝΙΚΗΣ ΚΥΒΕΡΝΗΣΗΣ, 2011 - 2022

Σε εκατομμύρια €

	2011	2012 <sup>(1)</sup>	2013	2014	2015	2016
<b>Ονομαστική αξία υπολοίπου χρέους στο τέλος του έτους</b>	<b>356,235</b>	<b>305,085</b>	<b>320,498</b>	<b>319,629</b>	<b>311,729</b>	<b>315,012</b>
Νόμισμα και καταθέσεις	1,106	1,055	1,088	6,374	5,546	5,987
Χρεόγραφα εκτός από μετοχές, χωρίς χρηματοοικονομικά παράγωγα	251,622	93,432	79,194	69,466	61,084	57,162
Βραχυπρόθεσμα (≤1 έτους)	10,850	15,309	10,872	12,190	10,884	10,087
Μακροπρόθεσμα (>1 έτους)	240,772	78,123	68,322	57,276	50,200	47,075
Δάνεια	103,507	210,598	240,216	243,789	245,099	251,863
Βραχυπρόθεσμα	2,918	2,491	2,164	2,370	1,509	2,198
Μακροπρόθεσμα	100,589	208,107	238,052	241,419	243,590	249,665
(% του χρέους)						
Νόμισμα και καταθέσεις	0.3	0.3	0.3	2.0	1.8	1.9
Χρεόγραφα εκτός από μετοχές, χωρίς χρηματοοικονομικά παράγωγα	70.6	30.6	24.7	21.7	19.6	18.1
Βραχυπρόθεσμα	3.0	5.0	3.4	3.8	3.5	3.2
Μακροπρόθεσμα	67.6	25.6	21.3	17.9	16.1	14.9
Δάνεια	29.1	69.0	75.0	76.3	78.6	80.0
Βραχυπρόθεσμα	0.8	0.8	0.7	0.7	0.5	0.7
Μακροπρόθεσμα	28.2	68.2	74.3	75.5	78.1	79.3

Πηγή: Διεύθυνση Εθνικών Λογαριασμών ΕΛΣΤΑΤ.

(1) Περιλαμβάνει μείωση του χρέους στο πλαίσιο της πρωτοβουλίας «Συμμετοχή του ιδιωτικού τομέα» (PSI).

Table 13. GREECE: GENERAL GOVERNMENT DEBT, 2011 - 2022

In million €

	2017	2018	2019	2020	2021	2022 Q2	
<b>Nominal value of debt outstanding at the end of the year</b>	<b>317,481</b>	<b>334,721</b>	<b>331,093</b>	<b>341,153</b>	<b>353,434</b>	<b>359,110</b>	
Currency and deposits	6,008	6,245	6,583	6,581	6,704	7,071	
Securities other than shares, excl. financial derivatives	54,938	52,882	57,854	67,187	80,936	86,633	
Short-term (≤1 year)	14,261	11,144	11,752	11,122	10,811	11,251	
Long-term (>1 year)	40,677	41,738	46,102	56,065	70,125	75,382	
Loans	256,535	275,594	266,656	267,385	265,794	265,406	
Short-term	2,036	2,241	2,267	2,250	2,049	3,647	
Long-term	254,499	273,353	264,389	265,135	263,745	261,759	
(% of debt)							
Currency and deposits	1.9	1.9	2.0	1.9	1.9	2.0	
Securities other than shares, excl. financial derivatives	17.3	15.8	17.5	19.7	22.9	24.1	
Short-term	4.5	3.3	3.5	3.3	3.1	3.1	
Long-term	12.8	12.5	13.9	16.4	19.8	21.0	
Loans	80.8	82.3	80.5	78.4	75.2	73.9	
Short-term	0.6	0.7	0.7	0.7	0.6	1.0	
Long-term	80.2	81.7	79.9	77.7	74.6	72.9	

Source: National Accounts Division ELSTAT.

(1) Includes debt reduction under the private sector involvement (PSI) initiative.

Δομή χρέους Γενικής Κυβέρνησης (ποσοστό % συνόλου)  
Structure of General Government debt (percentage of total)

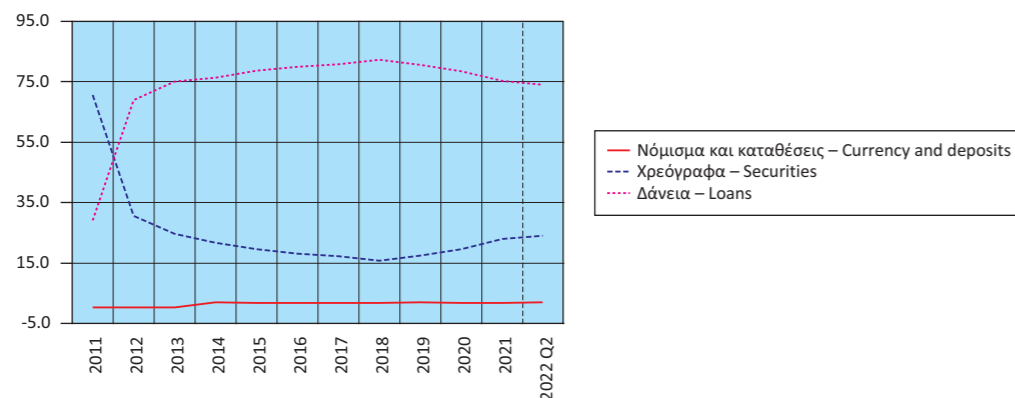

Διαχρονική εξέλιξη του χρέους ως ποσοστό (%) του ΑΕΠ  
Evolution of debt as percentage of GDP

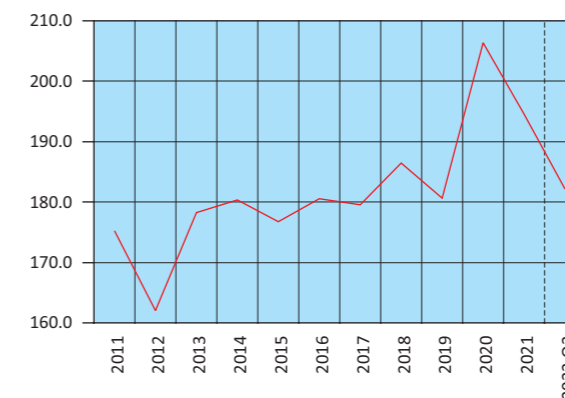

Πίνακας 14. ΕΛΛΑΣ: ΠΛΗΘΥΣΜΟΣ ΗΛΙΚΙΑΣ 15 ΕΤΩΝ ΚΑΙ ΑΝΩ, ΚΑΤΑ ΚΑΤΑΣΤΑΣΗ ΑΠΑΣΧΟΛΗΣΗΣ, ΤΡΙΜΗΝΙΑΙΑ ΣΤΟΙΧΕΙΑ, 2015 - 2022

Σε χιλιάδες

Περίοδος αναφοράς	Γενικό σύνολο (1) Grand total	Εργατικό δυναμικό				
		Σύνολο Total	Ποσοστό (%) επί του πληθυσμού Percent of population	Απασχολούμενοι Employed	Ποσοστό (%) επί του εργατικού δυναμικού Percent of labour force	Άνεργοι (2) Unemployed
2015 Δ' Τρίμηνο	9,234.1	4,816.3	52.2	3,641.7	75.6	1,174.7
2016 Α' Τρίμηνο	9,226.3	4,801.4	52.0	3,606.3	75.1	1,195.1
» Β' Τρίμηνο	9,217.2	4,814.7	52.2	3,702.6	76.9	1,112.1
» Γ' Τρίμηνο	9,208.3	4,829.3	52.4	3,736.7	77.4	1,092.6
» Δ' Τρίμηνο	9,199.4	4,772.6	51.9	3,648.6	76.4	1,124.0
2017 Α' Τρίμηνο	9,190.7	4,774.0	51.9	3,659.3	76.7	1,114.7
» Β' Τρίμηνο	9,181.4	4,808.0	52.4	3,791.4	78.9	1,016.6
» Γ' Τρίμηνο	9,172.3	4,793.8	52.3	3,823.7	79.8	970.1
» Δ' Τρίμηνο	9,163.3	4,743.1	51.8	3,736.3	78.8	1,006.8
2018 Α' Τρίμηνο	9,154.0	4,725.0	51.6	3,723.8	78.8	1,001.2
» Β' Τρίμηνο	9,144.7	4,766.4	52.1	3,860.4	81.0	906.0
» Γ' Τρίμηνο	9,135.5	4,765.9	52.2	3,894.2	81.7	871.8
» Δ' Τρίμηνο	9,126.4	4,714.8	51.7	3,833.7	81.3	881.1
2019 Α' Τρίμηνο	9,117.3	4,721.1	51.8	3,814.0	80.8	907.1
» Β' Τρίμηνο	9,108.0	4,761.5	52.3	3,956.4	83.1	805.0
» Γ' Τρίμηνο	9,098.9	4,748.9	52.2	3,971.9	83.6	777.0
» Δ' Τρίμηνο	9,089.9	4,688.2	51.6	3,901.8	83.2	786.4
2020 Α' Τρίμηνο	9,083.8	4,597.7	50.6	3,852.6	83.8	745.1
» Β' Τρίμηνο	9,080.5	4,612.3	50.8	3,844.0	83.3	768.3
» Γ' Τρίμηνο	9,077.3	4,683.2	51.6	3,926.8	83.8	756.4
» Δ' Τρίμηνο	9,074.2	4,628.6	51.0	3,878.5	83.8	750.1
2021 Α' Τρίμηνο	9,070.8	4,370.5	48.2	3,625.1	82.9	745.4
» Β' Τρίμηνο	9,067.1	4,647.8	51.3	3,915.3	84.2	732.5
» Γ' Τρίμηνο	9,063.5	4,733.7	52.2	4,118.3	87.0	615.4
» Δ' Τρίμηνο	9,060.0	4,670.7	51.6	4,053.3	86.8	617.4
2022 Α' Τρίμηνο	9,055.8	4,691.2	51.8	4,044.0	86.2	647.2
» Β' Τρίμηνο	9,052.0	4,758.8	52.6	4,167.2	87.6	591.6
» Γ' Τρίμηνο	9,048.2	4,771.6	52.7	4,216.0	88.4	555.6

Πηγή: Διεύθυνση Στατιστικών Πληθυσμού, Απασχόλησης και Κόστους Ζωής ΕΛΣΤΑΤ.

(1) Συνολικός πληθυσμός ατόμων που διαμένουν σε ιδιωτικά νοικοκυριά, ηλικίας 15 ετών και άνω, όπως εκτιμάται με βάση τα αποτελέσματα της Απογραφής Πληθυσμού 2011.

(2) Αφορά σε άτομα 15 - 74 ετών.

Table 14. GREECE: POPULATION AGED 15 YEARS AND OVER BY EMPLOYMENT STATUS, QUARTERLY DATA, 2015 - 2022

In thousands

Reference period	Labour force					Άτομα εκτός του εργατικού δυναμικού Persons outside the labour force
	Ποσοστό (%) επί του εργατικού δυναμικού Percent of labour force	Μέσο ετήσιο ποσοστό (%) ανεργίας Annual average unemployment rate (%)	Ετήσια μεταβολή (%) εργατικού δυναμικού Year-on-year change (%) of labour force	Ετήσια μεταβολή (%) στο πλήθος απασχολουμένων Year-on-year change (%) in the number of employed	Ετήσια μεταβολή (%) στο πλήθος ανέργων Year-on-year change (%) in the number of unemployed	
2015 4th Quarter	24.4	24.9	0.7	3.0	-5.7	4,417.8
2016 1st Quarter	24.9		0.5	2.9	-6.1	4,424.9
» 2nd Quarter	23.1	23.5	0.2	2.1	-5.8	4,402.5
» 3rd Quarter	22.6		0.0	1.8	-5.9	4,379.0
» 4th Quarter	23.6		-0.9	0.2	-4.3	4,426.9
2017 1st Quarter	23.3		-0.6	1.5	-6.7	4,416.7
» 2nd Quarter	21.1	21.5	-0.1	2.4	-8.6	4,373.4
» 3rd Quarter	20.2		-0.7	2.3	-11.2	4,378.5
» 4th Quarter	21.2		-0.6	2.4	-10.4	4,420.2
2018 1st Quarter	21.2		-1.0	1.8	-10.2	4,429.1
» 2nd Quarter	19.0	19.3	-0.9	1.8	-10.9	4,378.3
» 3rd Quarter	18.3		-0.6	1.8	-10.1	4,369.5
» 4th Quarter	18.7		-0.6	2.6	-12.5	4,411.6
2019 1st Quarter	19.2		-0.1	2.4	-9.4	4,396.2
» 2nd Quarter	16.9	17.3	-0.1	2.5	-11.1	4,346.6
» 3rd Quarter	16.4		-0.4	2.0	-10.9	4,350.0
» 4th Quarter	16.8		-0.6	1.8	-10.7	4,401.7
2020 1st Quarter	16.2		-2.6	1.0	-17.9	4,486.1
» 2nd Quarter	16.7	16.3	-3.1	-2.8	-4.6	4,468.2
» 3rd Quarter	16.2		-1.4	-1.1	-2.6	4,394.1
» 4th Quarter	16.2		-1.3	-0.6	-4.6	4,445.6
2021 1st Quarter	17.1		-4.9	-5.9	0.0	4,700.3
» 2nd Quarter	15.8	14.7	0.8	1.9	-4.7	4,419.3
» 3rd Quarter	13.0		1.1	4.9	-18.6	4,329.8
» 4th Quarter	13.2		0.9	4.5	-17.7	4,389.3
2022 1st Quarter	13.8		7.3	11.6	-13.2	4,364.6
» 2nd Quarter	12.4		2.4	6.4	-19.2	4,293.1
» 3rd Quarter	11.6		0.8	2.4	-9.7	4,276.6

Source: Population, Employment and Cost of Living Statistics Division ELSTAT.

(1) Total number of persons residing in private households, aged 15 years and over, according to the results of the 2011 Population Census.

(2) It refers to persons aged 15 - 74 years.

Εργατικό δυναμικό, απασχολούμενοι, άνεργοι (ετήσια μεταβολή %)  
Labour force, employed, unemployed (year-on-year change %)

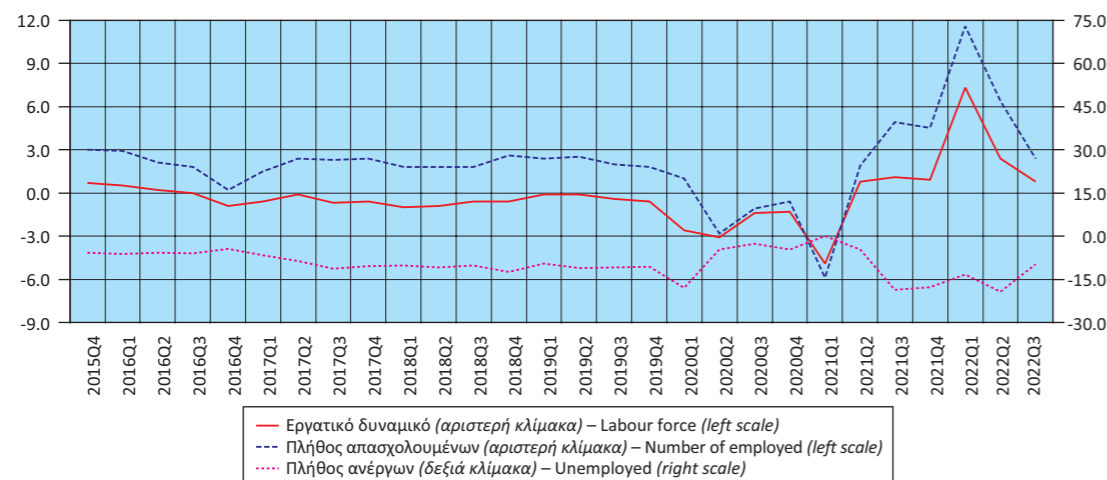

Πίνακας 15. ΕΛΛΑΣ: ΠΟΣΟΣΤΟ (%) ΑΝΕΡΓΙΑΣ ΓΙΑ ΤΟ ΣΥΝΟΛΟ ΤΟΥ ΠΛΗΘΥΣΜΟΥ, ΓΙΑ ΑΡΡΕΝΕΣ - ΘΗΛΕΙΣ ΚΑΙ ΓΙΑ ΑΤΟΜΑ ΗΛΙΚΙΑΣ 15 - 29 ΕΤΩΝ<sup>(1)</sup>, 2009 - 2021

Table 15. GREECE: UNEMPLOYMENT RATE (%) FOR TOTAL POPULATION, MALES - FEMALES AND FOR PERSONS AGED 15 - 29 YEARS<sup>(1)</sup>, 2009 - 2021

Έτος Year	Σύνολο Total	Άρρενες Males	Θήλειες Females	Άτομα ηλικίας 15 - 29 ετών Persons aged 15 - 29 years
2009	9.6	7.0	13.3	18.8
2010	12.7	10.0	16.3	24.4
2011	17.9	15.1	21.5	34.8
2012	24.4	21.5	28.2	43.7
2013	27.5	24.5	31.3	48.7
2014	26.5	23.6	30.2	45.0
2015	24.9	21.7	28.9	41.3
2016	23.5	19.9	28.1	38.4
2017	21.5	17.8	26.1	35.6
2018	19.3	15.4	24.2	32.3
2019	17.3	14.0	21.5	28.9
2020	16.3	13.5	19.8	29.8
2021	14.7	11.4	18.9	28.4

Πηγή: Διεύθυνση Στατιστικών Πληθυσμού, Απασχόλησης και Κόστους Ζωής ΕΛΣΤΑΤ. Source: Population, Employment and Cost of Living Statistics Division ELSTAT.  
(1) Τα στοιχεία αναφέρονται στους μέσους ετήσιους όρους. (1) Data refer to the annual average.

Ποσοστό (%) ανεργίας για το σύνολο του πληθυσμού, για άρρενες - θήλειες και για άτομα ηλικίας 15 - 29 ετών  
Unemployment rate (%) for total population, males - females and for persons aged 15 - 29 years

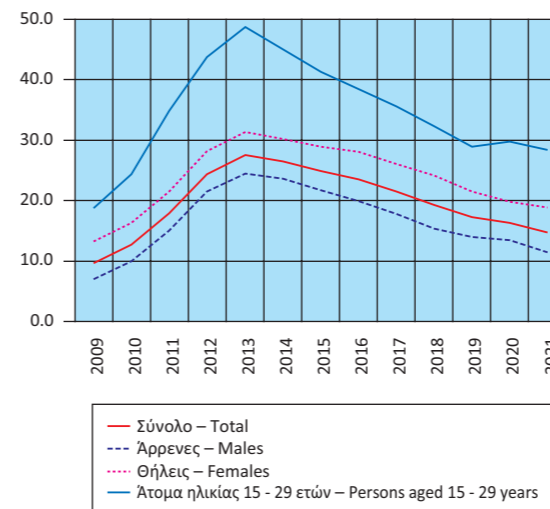

Ποσοστό (%) απασχολουμένων, κατά κλάδο οικονομικής δραστηριότητας  
Percentage of persons employed by branch of economic activity

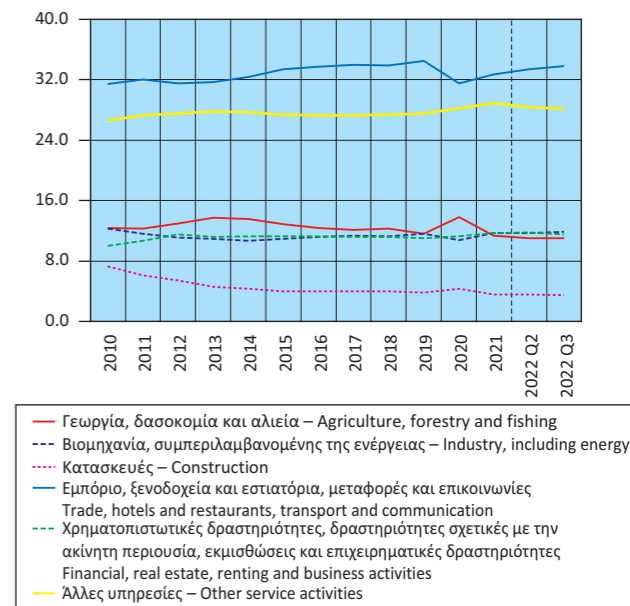

Πίνακας 16. ΕΛΛΑΣ: ΑΠΑΣΧΟΛΟΥΜΕΝΟΙ 15 ΕΤΩΝ ΚΑΙ ΑΝΩ, ΚΑΤΑ ΚΛΑΔΟ ΟΙΚΟΝΟΜΙΚΗΣ ΔΡΑΣΤΗΡΙΟΤΗΤΑΣ, 2010 - 2022

	2010	2011	2012	2013	2014	2015	2016
<i>(Απόλυτοι αριθμοί σε χιλιάδες)</i>							
<b>Σύνολο</b>	<b>4,389.8</b>	<b>4,054.3</b>	<b>3,695.0</b>	<b>3,513.2</b>	<b>3,536.2</b>	<b>3,610.7</b>	<b>3,673.6</b>
Γεωργία, δασοκομία και αλιεία	544.2	500.7	480.5	481.1	479.9	465.7	454.5
Βιομηχανία, συμπεριλαμβανομένης της ενέργειας	540.2	471.4	410.4	384.3	378.1	394.2	412.9
Κατασκευές	319.6	245.8	200.9	162.3	151.6	145.2	147.1
Εμπόριο, ξενοδοχεία και εστιατόρια, μεταφορές και επικοινωνίες	1,380.0	1,298.1	1,163.2	1,114.2	1,146.9	1,206.3	1,238.9
Χρηματοπιστωτικές δραστηριότητες, δραστηριότητες σχετικές με την ακίνητη περιουσία, εκμισθώσεις και επιχειρηματικές δραστηριότητες	438.0	432.4	424.9	394.2	400.2	409.7	415.9
Άλλες υπηρεσίες	1,167.8	1,106.0	1,015.1	977.1	979.6	989.6	1,004.3
Δε δηλώθηκε							
<i>(Ποσοστιαία αναλογία %)</i>							
<b>Σύνολο</b>	<b>100.0</b>	<b>100.0</b>	<b>100.0</b>	<b>100.0</b>	<b>100.0</b>	<b>100.0</b>	<b>100.0</b>
Γεωργία, δασοκομία και αλιεία	12.4	12.3	13.0	13.7	13.6	12.9	12.4
Βιομηχανία, συμπεριλαμβανομένης της ενέργειας	12.3	11.6	11.1	10.9	10.7	10.9	11.2
Κατασκευές	7.3	6.1	5.4	4.6	4.3	4.0	4.0
Εμπόριο, ξενοδοχεία και εστιατόρια, μεταφορές και επικοινωνίες	31.4	32.0	31.5	31.7	32.4	33.4	33.7
Χρηματοπιστωτικές δραστηριότητες, δραστηριότητες σχετικές με την ακίνητη περιουσία, εκμισθώσεις και επιχειρηματικές δραστηριότητες	10.0	10.7	11.5	11.2	11.3	11.3	11.3
Άλλες υπηρεσίες	26.6	27.3	27.5	27.8	27.7	27.4	27.3
Δε δηλώθηκε							

Πηγή: Διεύθυνση Στατιστικών Πληθυσμού, Απασχόλησης και Κόστους Ζωής ΕΛΣΤΑΤ.

Table 16. GREECE: EMPLOYED PERSONS AGED 15 YEARS AND OVER BY BRANCH OF ECONOMIC ACTIVITY, 2010 - 2022

	2017	2018	2019	2020	2021	2022 Q2	2022 Q3
<i>(Absolute numbers in thousands)</i>							
<b>Σύνολο</b>	<b>3,752.7</b>	<b>3,828.0</b>	<b>3,911.0</b>	<b>3,875.5</b>	<b>3,928.0</b>	<b>4,167.0</b>	<b>4,216.0</b>
Γεωργία, δασοκομία και αλιεία	453.4	469.6	453.6	412.0	446.0	457.4	462.3
Βιομηχανία, συμπεριλαμβανομένης της ενέργειας	428.9	432.1	452.3	440.7	458.3	488.5	501.8
Κατασκευές	149.3	151.6	147.6	140.8	141.8	149.5	149.5
Εμπόριο, ξενοδοχεία και εστιατόρια, μεταφορές και επικοινωνίες	1,275.4	1,298.3	1,349.1	1,327.4	1,285.5	1,393.2	1,426.6
Χρηματοπιστωτικές δραστηριότητες, δραστηριότητες σχετικές με την ακίνητη περιουσία, εκμισθώσεις και επιχειρηματικές δραστηριότητες	421.3	428.7	432.0	442.4	459.6	490.5	486.6
Άλλες υπηρεσίες	1,024.4	1,047.7	1,076.4	1,112.2	1,135.8	1,184.3	1,183.4
Δε δηλώθηκε					1.0	3.8	5.8
<i>(In percent of total)</i>							
<b>Σύνολο</b>	<b>100.0</b>	<b>100.0</b>	<b>100.0</b>	<b>100.0</b>	<b>100.0</b>	<b>100.0</b>	<b>100.0</b>
Γεωργία, δασοκομία και αλιεία	12.1	12.3	11.6	10.8	11.4	11.0	11.0
Βιομηχανία, συμπεριλαμβανομένης της ενέργειας	11.4	11.3	11.6	11.4	11.7	11.7	11.9
Κατασκευές	4.0	4.0	3.8	3.6	3.6	3.6	3.5
Εμπόριο, ξενοδοχεία και εστιατόρια, μεταφορές και επικοινωνίες	34.0	33.9	34.5	34.5	32.7	33.4	33.8
Χρηματοπιστωτικές δραστηριότητες, δραστηριότητες σχετικές με την ακίνητη περιουσία, εκμισθώσεις και επιχειρηματικές δραστηριότητες	11.2	11.2	11.0	11.3	11.7	11.8	11.5
Άλλες υπηρεσίες	27.3	27.4	27.5	28.2	28.9	28.4	28.1
Δε δηλώθηκε					0.0	0.1	0.1

Source: Population, Employment and Cost of Living Statistics Division ELSTAT.

**Πίνακας 17. ΕΛΛΑΣ: ΔΕΙΚΤΕΣ ΟΙΚΟΝΟΜΙΚΗΣ ΔΡΑΣΤΗΡΙΟΤΗΤΑΣ, 2019 - 2022**

Ετήσια μεταβολή (%)

	2019	2020	2021	2021 Q1	2021 Q2	2021 Q3
Δείκτης Κύκλου Εργασιών στη Βιομηχανία <sup>(5)</sup>	-0.5	-11.9	25.6	1.0	35.9	32.0
1. Ενέργεια	-7.7	-34.9	52.5	-6.1	73.9	77.1
2. Ενδιάμεσα αγαθά	0.0	-1.3	24.8	7.1	33.9	26.7
3. Κεφαλαιουχικά αγαθά	5.6	-1.3	19.8	5.3	36.0	18.6
4. Διαρκή καταναλωτικά αγαθά	-0.4	-8.9	21.4	0.0	49.8	10.7
5. Μη διαρκή καταναλωτικά αγαθά	5.2	-2.4	11.4	-0.2	18.1	14.6
Δείκτης Κύκλου Εργασιών στη Βιομηχανία, εγχώρια αγορά <sup>(5)</sup>	0.9	-11.7	18.6	-4.1	27.4	25.5
Δείκτης Κύκλου Εργασιών στη Βιομηχανία, εξωτ. αγορά <sup>(5)</sup>	-3.1	-12.2	38.3	9.8	51.3	44.1
Χώρες Ευρωζώνης	0.8	-6.3	30.6	2.8	41.2	33.3
Χώρες εκτός Ευρωζώνης	-5.0	-15.4	42.8	14.3	58.2	50.2
Δείκτης Βιομηχανικής Παραγωγής (όγκος) <sup>(5)</sup>	-0.7	-2.0	10.7	4.4	15.0	9.7
1. Ενέργεια	-6.1	-4.4	12.0	7.6	10.6	14.5
2. Ενδιάμεσα αγαθά	-0.7	-0.8	7.8	3.5	17.6	4.0
3. Κεφαλαιουχικά αγαθά	6.0	-0.2	13.8	4.8	29.4	12.4
4. Διαρκή καταναλωτικά αγαθά	1.7	-9.9	17.3	-7.8	45.7	6.8
5. Μη διαρκή καταναλωτικά αγαθά	4.3	-0.6	8.5	1.9	12.7	8.1
Δείκτης Παραγωγής στις Κατασκευές <sup>(5)</sup>	-6.0	-9.6	6.9	-5.1	18.5	4.8
Παραγωγή κτηρίων	-6.2	-5.8	15.2	-15.1	28.7	24.6
Παραγωγή έργων πολιτικού μηχανικού	-5.9	-11.8	1.7	2.4	11.5	-6.2
Οικοδομική Δραστηριότητα						
Αριθμός οικοδομικών αδειών	12.6	9.2	26.6	15.5	59.8	10.5
Επιφάνεια (m <sup>2</sup> )	7.0	9.2	46.6	25.9	101.1	41.7
Όγκος (m <sup>3</sup> )	7.1	6.2	45.7	28.6	83.9	35.6
Δείκτες Κύκλου Εργασιών στον Τομέα των Μεταφορών <sup>(5)</sup>						
1. Χερσαίες μεταφορές και μεταφορές μέσω αγωγών	1.0	-17.8	11.4	-12.0	18.7	20.2
2. Πλωτές μεταφορές	6.3	-25.8	8.1	-16.8	19.4	17.5
3. Αεροπορικές μεταφορές	6.3	-65.9	63.5	-61.8	170.0	115.1
4. Αποθήκευση και υποστηρικτικές προς τη μεταφορά δραστηριότητες	10.2	-14.6	15.6	-7.8	25.0	23.7
5. Ταξιδιωτικών πρακτορείων, γραφείων οργανωμένων ταξιδιών, υπηρεσιών κρατήσεων και συναφείς δραστηριότητες	3.1	-75.0	112.2	-65.4	322.6	172.3
Δείκτης Κύκλου Εργασιών στο Χονδρικό Εμπόριο <sup>(5)</sup>	-1.7	-10.9	19.4	3.0	30.6	20.9
Δείκτης Κύκλου Εργασιών στο Λιανικό Εμπόριο <sup>(3)(5)</sup>	1.3	-3.9	11.5	-3.9	20.7	10.9
Δείκτης Όγκου στο Λιανικό Εμπόριο <sup>(3)(5)</sup>	0.8	-4.0	10.2	-2.0	20.5	8.7
Δείκτης Κύκλου Εργασιών στον Τομέα Υπηρεσιών Παροχής Καταλύματος και Εστίασης <sup>(5)</sup>	1.3	-62.7	82.0	-59.6	152.3	122.0
Δείκτης Κύκλου Εργασιών στον κλάδο Υπηρεσιών Παροχής Καταλύματος <sup>(5)</sup>	-1.1	-78.0	188.6	-62.7	766.0	217.2
Δείκτης Κύκλου Εργασιών στον κλάδο Υπηρεσιών Εστίασης <sup>(5)</sup>	4.9	-41.7	27.2	-58.7	73.1	42.6
Δείκτες Κύκλου Εργασιών στον Τομέα Ενημέρωσης και Επικοινωνίας <sup>(5)</sup>						
1. Παραγωγή κινηματογραφικών ταινιών, βίντεο και τηλεοπτικών προγραμμάτων, ηχογραφήσεις και μουσικές εκδόσεις	-6.6	-17.5	14.9	-21.6	58.2	4.6
2. Δραστηριότητες προγραμματισμού και ραδιοτηλεοπτικών εκπομπών	6.1	0.4	1.2	4.2	24.5	-6.6
Δείκτες Κύκλου Εργασιών στον Τομέα Υπηρεσιών <sup>(5)</sup>						
1. Εκδοτικές δραστηριότητες	4.6	-7.6	8.9	16.0	32.2	8.4
2. Τηλεπικοινωνίες	2.4	-2.6	7.3	8.8	9.1	4.6
3. Πληροφορική	6.8	0.3	13.1	10.4	13.8	33.7
4. Δραστηριότητες σχετικές με την απασχόληση	19.4	4.4	10.2	16.9	20.7	13.7
5. Δραστηριότητες καθαρισμού	0.9	11.5	6.8	3.0	13.1	7.3
Δείκτης Απασχολούμενων Ατόμων στο Λιανικό Εμπόριο <sup>(5)</sup>	0.8	0.5	1.3	-0.9	1.3	0.7
Κίνηση Μουσείων και Αρχαιολογικών Χώρων <sup>(4)</sup>	4.1	-80.7	95.0	-99.0	850.8	135.1
Εισπράξεις Μουσείων και Αρχαιολογικών Χώρων <sup>(4)</sup>	12.5	-83.8	157.2	-99.0	1,264.4	180.5

Πηγή: ΕΛΣΤΑΤ.

(1) Περιέχει προσωρινά στοιχεία.

(2) Τελευταία διαθέσιμα στοιχεία μηνός ή τριμήνου (όχι αθροιστικά έτους).

(3) Συμπεριλαμβάνονται καύσιμα και λυπαντικά αυτοκινήτων.

(4) Πηγή: Οργανισμός Διαχείρισης και Ανάπτυξης Πολιτιστικών Χώρων (ΟΔΑΠ).

(5) Έτος βάσης: 2015 = 100.0.

**Table 17. GREECE: INDICES OF ECONOMIC ACTIVITY, 2019 - 2022**

Year-on-year change (%)

	2021 Q4	2022 Q1	2022 Q2	2022 Q3	Τελευταία διαθέσιμη περίοδος <sup>(1)(2)</sup> Latest available period		
	34.1	36.6	43.7	34.5	25.4	Οκτ./Oct. 2022	Turnover Index in Industry <sup>(5)</sup>
	76.6	72.5	103.4	68.0	50.6	Οκτ./Oct. 2022	1. Energy
	31.4	34.8	32.4	26.2	15.4	Οκτ./Oct. 2022	2. Intermediate goods
	19.4	15.1	12.2	13.1	7.1	Οκτ./Oct. 2022	3. Capital goods
	26.8	29.8	27.5	19.8	30.3	Οκτ./Oct. 2022	4. Consumer durables
	12.9	19.0	18.6	17.8	14.6	Οκτ./Oct. 2022	5. Consumer non-durables
	25.6	38.0	45.4	37.3	28.5	Οκτ./Oct. 2022	Turnover Index in Industry for the domestic market <sup>(5)</sup>
	49.6	34.5	41.2	30.1	20.7	Οκτ./Oct. 2022	Turnover Index in Industry for the non-domestic market <sup>(5)</sup>
	48.7	44.7	33.7	32.9	26.8	Οκτ./Oct. 2022	Eurozone countries
	50.1	28.6	45.7	28.7	17.3	Οκτ./Oct. 2022	Non-eurozone countries
	11.5	4.8	2.8	3.3	-1.1	Σεπτ./Sept.2022	Industrial Production Index (volume) <sup>(5)</sup>
	15.3	2.2	-2.9	1.6	-10.1	Σεπτ./Sept.2022	1. Energy
	6.6	4.5	3.8	2.5	1.3	Σεπτ./Sept.2022	2. Intermediate goods
	9.7	2.4	3.0	8.2	10.1	Σεπτ./Sept.2022	3. Capital goods
	26.0	29.1	22.1	15.7	16.7	Σεπτ./Sept.2022	4. Consumer durables
	11.3	7.6	6.7	4.0	2.9	Σεπτ./Sept.2022	5. Consumer non-durables
	8.3	14.1	25.8	20.7	20.7	2022 Q3	Production Index in Construction <sup>(5)</sup>
	20.0	19.8	15.5	7.6	7.6	2022 Q3	Building construction
	1.6	10.6	34.0	30.5	30.5	2022 Q3	Civil engineering
							Building Activity
	25.9	6.7	-2.9	5.5	9.1	Σεπτ./Sept.2022	Number of building permits
	29.2	2.9	-20.4	-16.6	-22.1	Σεπτ./Sept.2022	Surface (m <sup>2</sup> )
	40.3	7.1	-9.0	-11.2	-16.6	Σεπτ./Sept.2022	Volume (m <sup>3</sup> )
							Turnover Indices in the Transport Sector <sup>(5)</sup>
	19.5	11.3	27.8	18.5	18.5	2022 Q3	1. Land transport and transport via pipelines
	10.6	27.8	48.2	31.7	31.7	2022 Q3	2. Water transport
	125.4	175.8	160.8	65.4	65.4	2022 Q3	3. Air transport
	21.6	40.2	36.5	25.9	25.9	2022 Q3	4. Warehousing and support activities for transportation
	138.8	121.5	263.9	51.5	51.5	2022 Q3	5. Travel agency, tour operator reservation service and related activities
							Turnover Index in Wholesale Trade <sup>(5)</sup>
	24.5	21.7	23.4	28.3	28.3	2022 Q3	Turnover Index in Retail Trade <sup>(3)(5)</sup>
	18.6	16.6	11.3	12.5	8.0	Οκτ./Oct. 2022	Volume Index in Retail Trade <sup>(3)(5)</sup>
	14.7	10.2	1.7	2.9	-2.2	Οκτ./Oct. 2022	Turnover Index in Accommodation and Food Services <sup>(5)</sup>
	107.7	134.8	150.1	33.5	33.5	2022 Q3	Turnover Index in Accommodation <sup>(5)</sup>
	148.9	182.3	264.4	39.1	39.1	2022 Q3	Turnover Index in Food Service Activities Sector <sup>(5)</sup>
	85.9	123.3	76.2	23.1	23.1	2022 Q3	Turnover Indices in Information and Communication <sup>(5)</sup>
	33.9	38.0	35.6	42.2	42.2	2022 Q3	1. Motion picture, video and television programme production, sound recording and music publishing activities
	-12.3	-8.4	-2.7	45.1	45.1	2022 Q3	2. Programming and broadcasting activities
							Turnover Indices for Specific Activities of the Services Sector <sup>(5)</sup>
	-12.4	-6.2	-18.5	9.1	9.1	2022 Q3	1. Publishing activities
	6.8	-1.1	2.0	3.5	3.5	2022 Q3	2. Telecommunications
	0.5	-2.0	14.8	3.0	3.0	2022 Q3	3. Computer programming, consultancy and related activities
	-5.5	6.6	-0.9	0.7	0.7	2022 Q3	4. Employment activities
	3.3	19.5	10.5	14.2	14.2	2022 Q3	5. Cleaning activities
	4.2	1.2	1.9	1.0	1.0	2022 Q3	Index of Number of Persons Employed in Retail Trade <sup>(5)</sup>
	290.7	7,685.4	415.1	44.7	44.7	Αύγ./Aug. 2022	Museums and Archaeological Sites Attendance <sup>(4)</sup>
	270.9	8,031.3	457.9	56.4	56.4	Αύγ./Aug. 2022	Receipts of Museums and Archaeological Sites <sup>(4)</sup>

Source: ELSTAT.

(1) Contains provisional data.

(2) Latest available monthly or quarterly data (not cumulative annual data).

(3) Including automotive fuel.

(4) Hellenic Organisation of Cultural Resources Development (HOCRED).

(5) Base year: 2015 = 100.0.

**Δείκτης Κύκλου Εργασιών στη Βιομηχανία**  
(ετήσια μεταβολή %)  
**Turnover Index in Industry**  
(y-o-y change %)

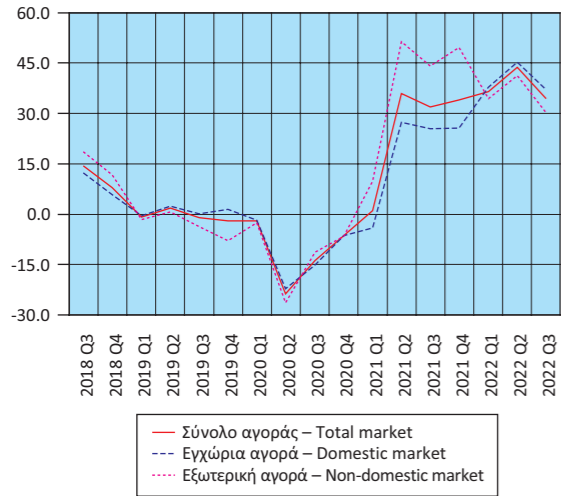

**Δείκτης Κύκλου Εργασιών στη Βιομηχανία, εξωτερική αγορά**  
(ετήσια μεταβολή %)  
**Turnover Index in Industry for the non-domestic market**  
(y-o-y change %)

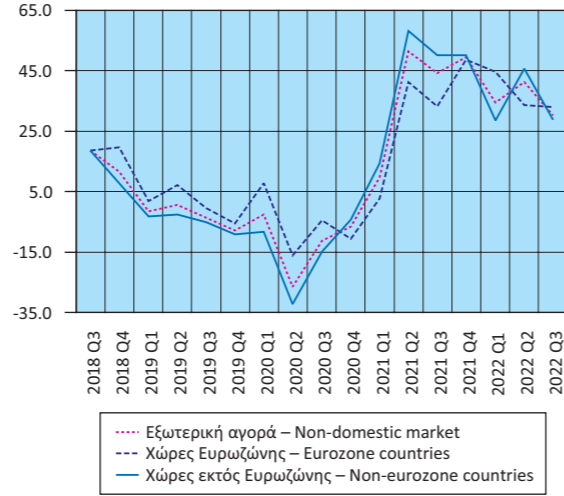

**Δείκτης Βιομηχανικής Παραγωγής (όγκος)**  
(ετήσια μεταβολή %)  
**Industrial Production Index (volume)**  
(y-o-y change %)

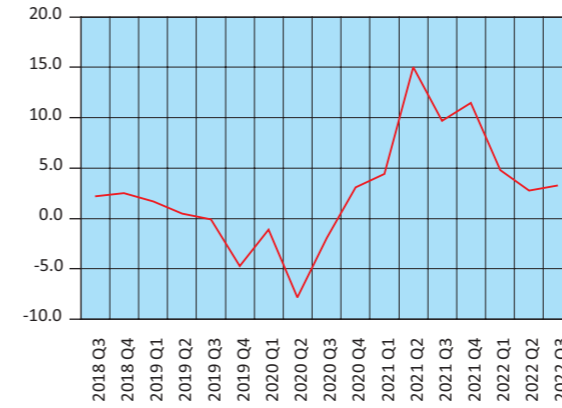

**Δείκτης Βιομηχανικής Παραγωγής (όγκος), κατά ομάδες βιομηχανικών κλάδων 1, 2, 3**  
(ετήσια μεταβολή %)  
**Industrial Production Index (volume) by main industrial groupings 1, 2, 3**  
(y-o-y change %)

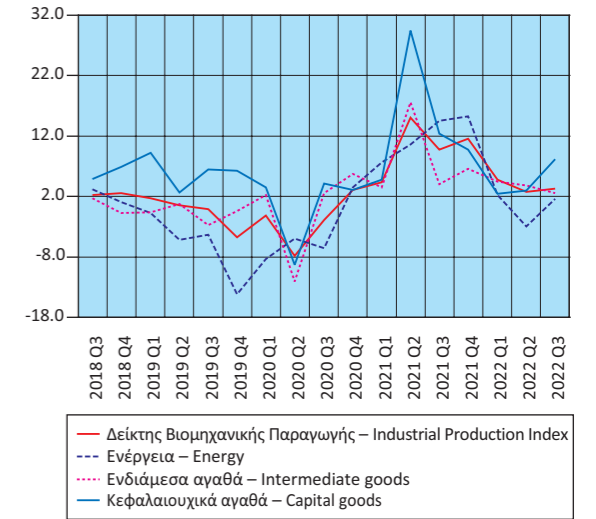

**Δείκτης Παραγωγής στις Κατασκευές**  
(ετήσια μεταβολή %)  
**Production Index in Construction**  
(y-o-y change %)

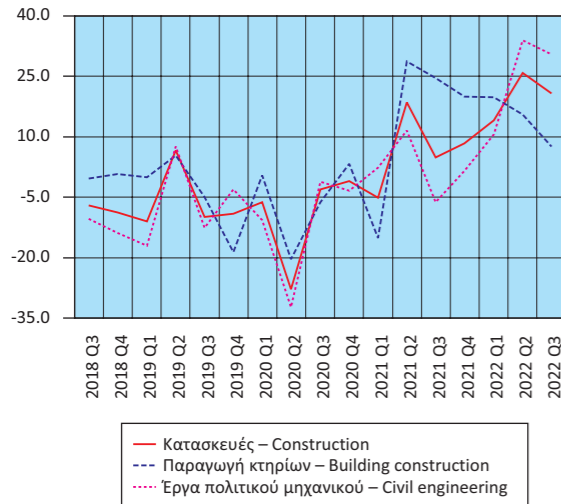

**Οικοδομική Δραστηριότητα**  
(ετήσια μεταβολή %)  
**Building Activity**  
(y-o-y change %)

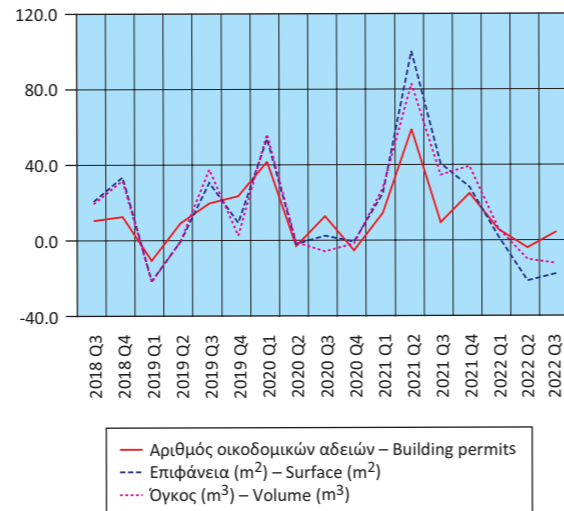

**Δείκτης Βιομηχανικής Παραγωγής (όγκος), κατά ομάδες βιομηχανικών κλάδων 4, 5**  
(ετήσια μεταβολή %)  
**Industrial Production Index (volume) by main industrial groupings 4, 5**  
(y-o-y change %)

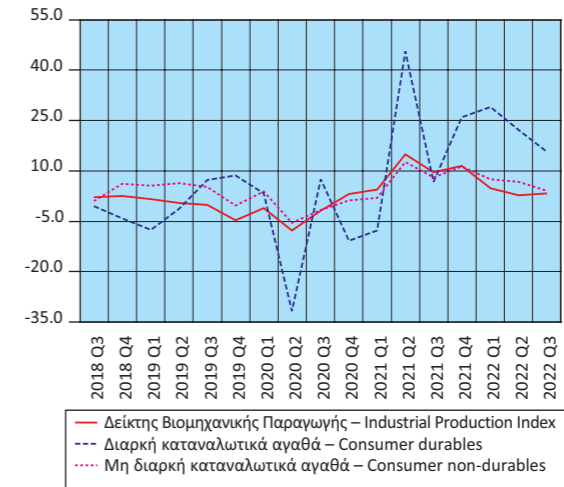



**Δείκτες Κύκλου Εργασιών στον Τομέα των Μεταφορών (ετήσια μεταβολή %)**  
Turnover Indices in Transport (y-o-y change %)

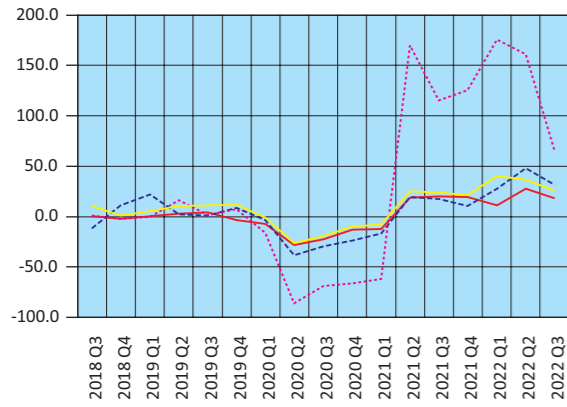

— Χερσαίες και μέσω αγωγών – Land and via pipelines  
- - Πλωτές – Water transport  
... Αεροπορικές – Air transport  
— Αποθήκευση και υποστηρικτικές δραστηριότητες  
Warehousing and support activities

**Δείκτες Κύκλου Εργασιών στο Λιανικό και Χονδρικό Εμπόριο (ετήσια μεταβολή %)**  
Turnover Indices in Retail and Wholesale Trade (y-o-y change %)

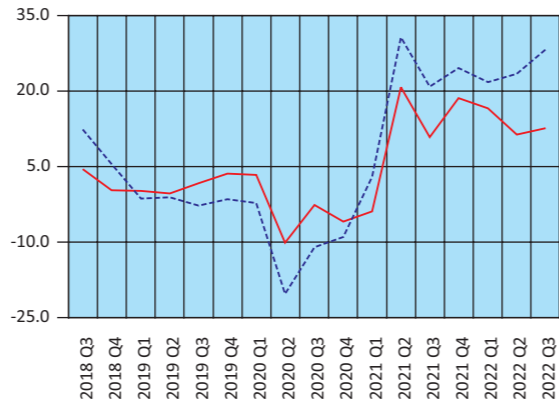

— Λιανικό εμπόριο – Retail trade  
- - Χονδρικό εμπόριο – Wholesale trade

**Δείκτες Κύκλου Εργασιών στον Τομέα Ενημέρωσης - Επικοινωνίας και Εκδοτικών Δραστηριοτήτων (ετήσια μεταβολή %)**  
Turnover Indices in Information - Communication and Publishing Activities (y-o-y change %)

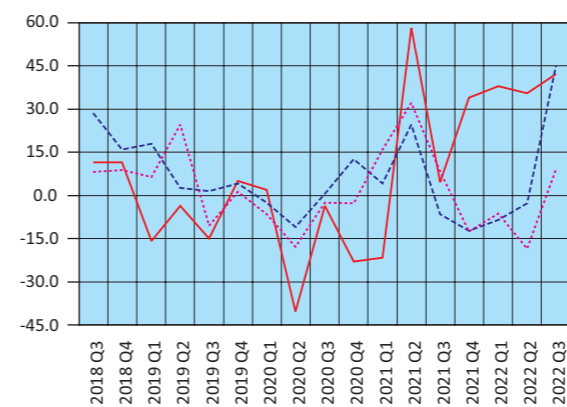

— Κινηματογραφικές ταινίες κ.λπ. – Motion picture, video, etc.  
- - Προγραμματισμός και ραδιοτηλεόραση – Programming and broadcasting  
... Εκδοτικές δραστηριότητες – Publishing

**Δείκτες Κύκλου Εργασιών στις Τηλεπικοινωνίες και την Πληροφορική (ετήσια μεταβολή %)**  
Turnover Indices in Telecommunications and Computer Programming and Related Activities (y-o-y change %)

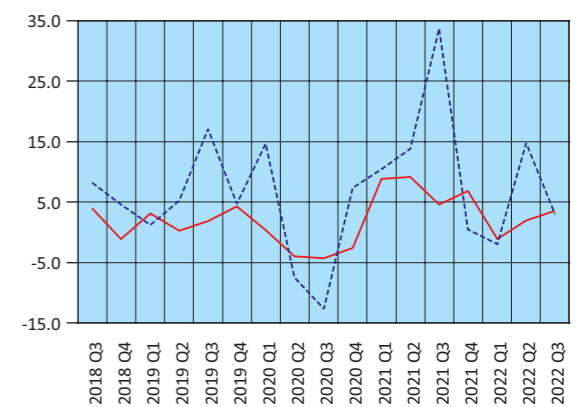

— Τηλεπικοινωνίες – Telecommunications  
- - Πληροφορική – Computer programming and related activities

**Δείκτες Όγκου και Απασχολούμενων Ατόμων στο Λιανικό Εμπόριο (ετήσια μεταβολή %)**  
Indices of Volume and Persons Employed in Retail Trade (y-o-y change %)

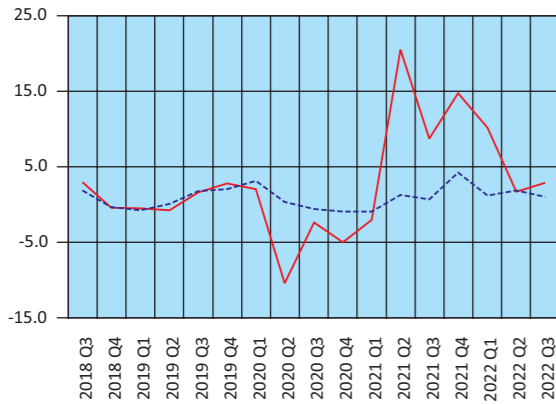

— Όγκος – Volume  
- - Απασχολούμενοι – Persons employed

**Δείκτης Κύκλου Εργασιών στον Τομέα Υπηρεσιών Παροχής Καταλύματος και Εστίασης (ετήσια μεταβολή %)**  
Turnover Index in Accommodation and Food Services (y-o-y change %)

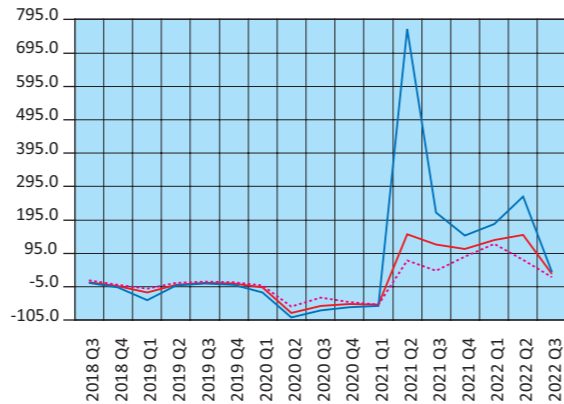

— Δείκτης Κύκλου Εργασιών στον Τομέα Υπηρεσιών Παροχής Καταλύματος και Εστίασης  
Turnover Index in Accommodation and Food Services  
- - Δείκτης Κύκλου Εργασιών στον κλάδο Υπηρεσιών Παροχής Καταλύματος  
Turnover Index in Accommodation  
... Δείκτης Κύκλου Εργασιών στον κλάδο Υπηρεσιών Εστίασης  
Turnover Index in Food Service Activities Sector

**Δείκτες Κύκλου Εργασιών Δραστηριοτήτων σχετικών με την Απασχόληση και τον Καθαρισμό (ετήσια μεταβολή %)**  
Turnover Indices in Employment and Cleaning Activities (y-o-y change %)

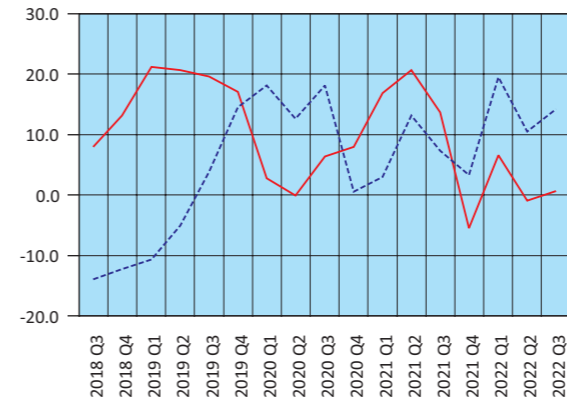

— Δραστηριότητες σχετικές με την απασχόληση  
Employment activities  
- - Δραστηριότητες καθαρισμού – Cleaning activities

**Κίνηση και Εισπράξεις Μουσείων και Αρχαιολογικών Χώρων (ετήσια μεταβολή %)**  
Museums and Archaeological Sites Attendance and Receipts (y-o-y change %)

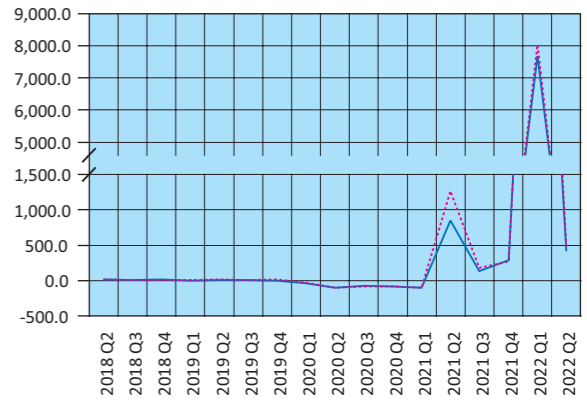

— Κίνηση Μουσείων και Αρχαιολογικών Χώρων  
Museums and Archaeological Sites Attendance  
... Εισπράξεις Μουσείων και Αρχαιολογικών Χώρων  
Receipts of Museums and Archaeological Sites

Πίνακας 18. ΕΛΛΑΣ: ΕΘΝΙΚΟΣ ΔΤΚ<sup>(1)</sup>, Εν. ΔΤΚ<sup>(2)</sup>, Εν. ΔΤΚ-ΣΦ<sup>(3)</sup>, ΠΠ<sup>(4)</sup> ΚΑΙ ΔΤΠΒ<sup>(5)</sup>, 2018 - 2022

Table 18. GREECE: CPI<sup>(1)</sup>, HICP<sup>(2)</sup>, HICP-CT<sup>(3)</sup>, CI<sup>(4)</sup> AND PPI<sup>(5)</sup>, 2018 - 2022

Μεταβολές (%)		Changes (%)														
Έτος και μήνας Year and month	Μηνιαία μεταβολή % Monthly rates of change					Ετήσια μεταβολή % Annual rates of change					Μέση ετήσια μεταβολή % Annual average rates of change					
	ΔΤΚ CPI	Εν. ΔΤΚ HICP	Εν. ΔΤΚ-ΣΦ HICP-CT	ΠΠ CI	ΔΤΠΒ PPI	ΔΤΚ CPI	Εν. ΔΤΚ HICP	Εν. ΔΤΚ-ΣΦ HICP-CT	ΠΠ CI	ΔΤΠΒ PPI	ΔΤΚ CPI	Εν. ΔΤΚ HICP	Εν. ΔΤΚ-ΣΦ HICP-CT	ΠΠ CI	ΔΤΠΒ PPI	
	2018: 11	-1.5	-1.6	-1.6	-1.6	-3.2	1.0	1.1	1.0	0.1	2.9	0.6	0.8	0.7	-0.1	4.5
12	0.1	-0.1	-0.1	1.2	-2.9	0.6	0.6	0.5	0.6	-0.1	0.6	0.8	0.7	0.0	4.3	
2019: 1	-1.8	-1.3	-1.2	-3.3	1.0	0.4	0.5	0.6	0.3	0.0	0.7	0.8	0.7	0.1	4.1	
2	0.1	0.3	0.3	-0.1	1.7	0.6	0.8	0.8	0.2	3.1	0.7	0.8	0.8	0.1	4.4	
3	1.8	1.4	1.4	2.8	1.1	0.9	1.0	1.1	0.4	4.4	0.8	0.9	0.8	0.1	4.8	
4	1.0	1.0	1.0	1.3	1.2	1.0	1.1	1.1	0.5	3.6	0.9	1.0	0.9	0.2	4.9	
5	-1.1	-0.4	-0.3	-1.1	-0.7	0.2	0.6	0.8	0.2	0.1	0.9	0.9	0.9	0.2	4.3	
6	0.5	0.6	1.8	1.5	-2.3	-0.3	0.2	1.6	0.3	-1.8	0.8	0.9	1.0	0.2	3.5	
7	-1.5	-1.2	-1.2	-2.4	1.3	0.0	0.4	1.8	1.0	-0.9	0.7	0.8	1.1	0.3	2.7	
8	-0.5	-0.6	-0.6	-0.8	-1.6	-0.2	0.1	1.4	0.7	-2.6	0.6	0.8	1.1	0.4	1.9	
9	2.1	1.5	1.5	3.0	1.3	-0.1	0.2	1.6	0.7	-2.0	0.5	0.7	1.2	0.4	1.1	
10	0.1	-0.1	-0.1	0.1	-1.5	-0.7	-0.3	1.0	0.4	-4.6	0.3	0.5	1.1	0.4	0.1	
11	-0.6	-0.7	-0.7	-1.0	2.6	0.2	0.5	1.9	1.0	1.1	0.2	0.5	1.2	0.5	0.0	
12	0.7	0.4	0.4	0.9	0.6	0.8	1.1	2.4	0.7	4.7	0.3	0.5	1.3	0.5	0.4	
2020: 1	-1.7	-1.3	-1.3	-3.3	-0.6	0.9	1.1	2.4	0.7	3.1	0.3	0.6	1.5	0.6	0.6	
2	-0.5	-0.4	-0.4	-0.4	-2.2	0.2	0.4	1.7	0.3	-0.8	0.3	0.5	1.6	0.6	0.3	
3	1.6	1.2	1.2	3.6	-7.4	0.0	0.2	1.5	1.1	-9.1	0.2	0.5	1.6	0.6	-0.8	
4	-0.5	-0.1	0.0	0.2	-4.1	-1.4	-0.9	0.5	-0.1	-13.9	0.0	0.3	1.5	0.6	-2.3	
5	-0.8	-0.2	-0.2	-0.7	1.8	-1.1	-0.7	0.6	0.4	-11.8	-0.1	0.2	1.5	0.6	-3.3	
6	0.0	-0.7	0.1	-0.3	2.6	-1.6	-1.9	-1.0	-1.4	-7.4	-0.3	0.0	1.3	0.4	-3.8	
7	-1.7	-1.4	-1.4	-2.3	0.8	-1.8	-2.1	-1.2	-1.3	-7.9	-0.4	-0.2	1.1	0.3	-4.3	
8	-0.6	-0.7	-0.7	-1.0	-0.2	-1.9	-2.3	-1.4	-1.4	-6.6	-0.5	-0.4	0.8	0.1	-4.7	
9	2.0	1.5	1.5	2.9	-0.8	-2.0	-2.3	-1.4	-1.6	-8.6	-0.7	-0.6	0.6	-0.1	-5.2	
10	0.3	0.2	0.2	0.3	0.3	-1.8	-2.0	-1.1	-1.4	-6.9	-0.8	-0.8	0.4	-0.3	-5.4	
11	-0.9	-0.8	-0.8	-1.5	0.3	-2.1	-2.1	-1.3	-1.8	-9.0	-1.0	-1.0	0.1	-0.5	-6.3	
12	0.4	0.2	0.2	0.7	1.8	-2.3	-2.4	-1.5	-2.0	-8.0	-1.2	-1.3	-0.2	-0.7	-7.3	
2021: 1	-1.3	-1.3	-1.3	-2.7	2.3	-2.0	-2.4	-1.5	-1.3	-5.4	-1.5	-1.5	-0.5	-0.9	-8.0	
2	0.2	0.2	0.2	-0.1	3.3	-1.3	-1.9	-1.0	-1.0	0.0	-1.6	-1.7	-0.7	-1.0	-7.9	
3	1.2	1.0	1.0	1.6	1.1	-1.6	-2.0	-1.2	-2.8	9.1	-1.7	-1.9	-1.0	-1.3	-6.5	
4	0.9	0.9	1.0	1.5	0.7	-0.3	-1.1	-0.3	-1.6	14.6	-1.6	-1.9	-1.0	-1.4	-4.3	
5	-0.4	-0.3	-0.3	-0.9	1.0	0.1	-1.2	-0.4	-1.7	13.7	-1.5	-2.0	-1.1	-1.6	-2.3	
6	0.9	1.2	1.2	1.0	1.5	1.0	0.6	0.7	-0.5	12.6	-1.3	-1.8	-1.0	-1.5	-0.7	
7	-1.4	-1.3	-1.3	-2.3	1.1	1.4	0.7	0.7	-0.5	13.0	-1.1	-1.5	-0.8	-1.5	1.1	
8	-0.1	-0.1	-0.1	-0.7	-0.1	1.9	1.2	1.3	-0.3	13.1	-0.8	-1.3	-0.6	-1.4	2.7	
9	2.4	2.1	2.1	3.3	5.2	2.2	1.9	2.0	0.1	19.9	-0.4	-0.9	-0.3	-1.2	5.1	
10	1.5	1.1	1.1	0.4	3.3	3.4	2.8	2.9	0.2	23.5	0.0	-0.5	0.0	-1.1	7.6	
11	0.5	0.3	0.3	-1.0	1.1	4.8	4.0	4.1	0.7	24.5	0.6	0.0	0.5	-0.9	10.5	
12	0.7	0.5	0.5	1.1	5.7	5.1	4.4	4.5	1.0	29.4	1.2	0.6	1.0	-0.6	13.8	
2022: 1	-0.3	-0.2	-0.2	-2.4	4.0	6.2	5.5	5.7	1.3	31.6	1.9	1.2	1.6	-0.4	17.1	
2	1.1	0.9	0.9	-0.2	4.9	7.2	6.3	6.4	1.2	33.6	2.6	1.9	2.2	-0.3	20.0	
3	2.7	2.7	2.6	2.2	10.6	8.9	8.0	8.1	1.8	46.2	3.5	2.7	3.0	0.1	23.3	
4	2.1	2.0	2.0	1.5	2.5	10.2	9.1	9.2	1.9	48.8	4.4	3.6	3.8	0.4	26.2	
5	0.7	0.9	0.9	-0.3	-2.9	11.3	10.5	10.6	2.5	43.0	5.3	4.6	4.7	0.8	28.7	
6	1.6	2.2	2.2	2.1	-0.6	12.1	11.6	11.7	3.6	39.9	6.2	5.5	5.6	1.1	31.0	
7	-1.8	-1.6	-1.6	-2.3	-2.0	11.6	11.3	11.3	3.6	35.6	7.1	6.4	6.5	1.5	32.8	
8	-0.3	-0.2	-0.2	-0.2	2.7	11.4	11.2	11.3	4.2	39.5	7.9	7.2	7.3	1.8	35.0	
9	2.9	3.0	3.0	4.0	-2.4	12.0	12.1	12.2	4.9	29.4	8.7	8.1	8.2	2.2	35.6	
10	-1.2	-1.2	-1.3	0.7	8.1	9.1	9.5	9.5	5.2	35.4	9.2	8.6	8.7	2.7	36.5	
11	0.0	-0.3	-0.3	-0.4	-5.8	8.5	8.8	8.9	5.9	26.2	9.5	9.0	9.1	3.1	36.4	

Πηγή: Διεύθυνση Στατιστικών Πληθυσμού, Απασχόλησης και Κόστους Ζωής ΕΛΣΤΑΤ.  
 (1) ΔΤΚ: Δείκτης Τιμών Καταναλωτή (εθνικός). Έτος αναφοράς: 2020 = 100.0.  
 (2) Εν. ΔΤΚ: Εναρμονισμένος ΔΤΚ. Έτος αναφοράς: 2015 = 100.0.  
 (3) Εν. ΔΤΚ-ΣΦ: Εναρμονισμένος ΔΤΚ με Σταθερούς Φόρους. Έτος αναφοράς: 2015 = 100.0.  
 (4) ΠΠ: Πυρήνας Πληθωρισμού. Έτος αναφοράς: 2020 = 100.0.  
 (5) ΔΤΠΒ: Δείκτης Τιμών Παραγωγού στη Βιομηχανία. Έτος βάσης: 2015 = 100.0.

Source: Population, Employment and Cost of Living Statistics Division ELSTAT.  
 (1) CPI: Consumer Price Index. Reference year: 2020 = 100.0.  
 (2) HICP: Harmonised Index of Consumer Prices. Reference year: 2015 = 100.0.  
 (3) HICP-CT: Harmonised Index of Consumer Prices at Constant Tax Rates. Reference year: 2015 = 100.0.  
 (4) CI: Core Inflation. Reference year: 2020 = 100.0.  
 (5) PPI: Producer Price Index in Industry. Base year: 2015 = 100.0.

Μέση ετήσια μεταβολή (%)  
Annual average rates of change (%)

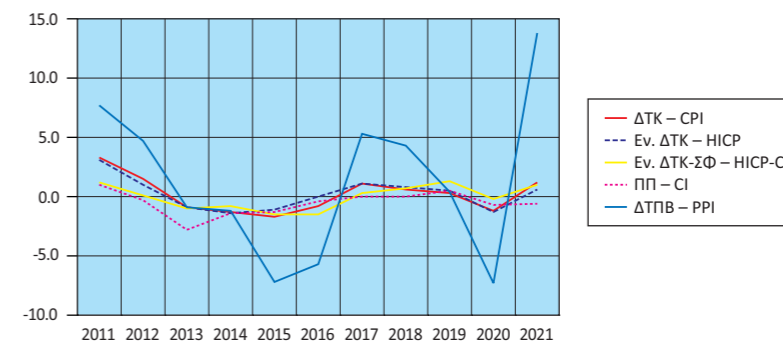

Ετήσια μεταβολή (%)  
Annual rates of change (%)

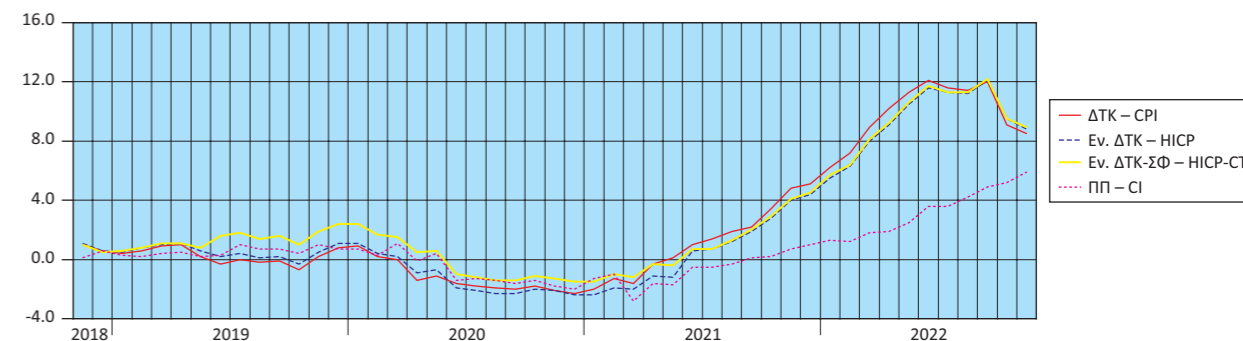

Μηνιαία μεταβολή (%)  
Monthly rates of change (%)

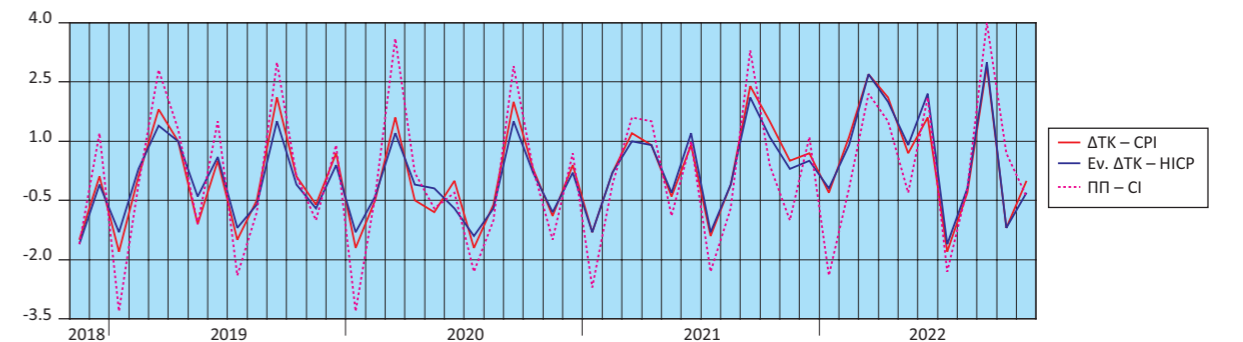

Μεταβολές (%) ΔΤΠΒ  
Rates of change (%) of the PPI

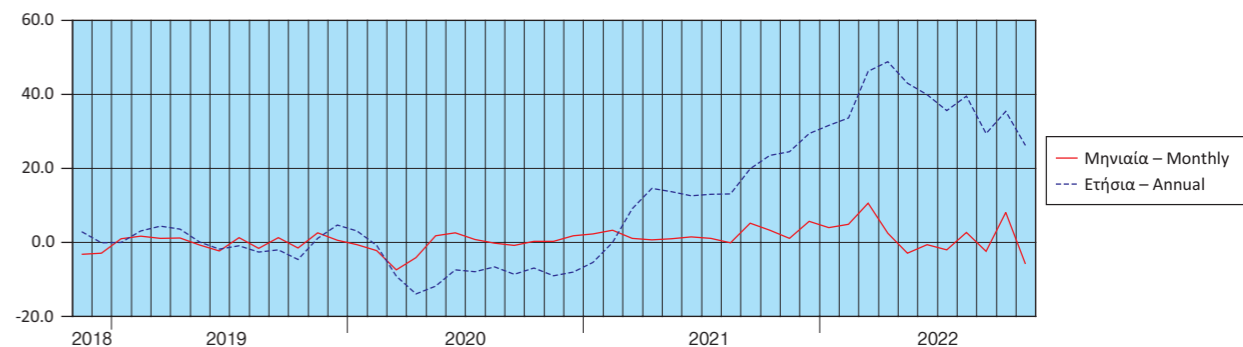



Πίνακας 19. ΕΛΛΑΣ: ΕΜΠΟΡΙΚΟ ΙΣΟΖΥΓΙΟ, 2010 - 2021<sup>(1)(2)</sup>

Σε δισεκατομμύρια €

	2010	2011	2012	2013	2014	2015
<b>Αφίξεις - Εισαγωγές</b>						
Συμπεριλαμβανομένης της αξίας των πλοίων	49.65	47.89	47.97	45.82	46.70	42.21
Εξαιρουμένης της αξίας των πλοίων	48.73	47.59	47.51	45.72	46.46	41.87
Εξαιρουμένων των πετρελαιοειδών και συμπεριλαμβανομένης της αξίας των πλοίων	37.86	33.37	30.04	28.85	30.81	31.35
<b>Αποστολές - Εξαγωγές</b>						
Συμπεριλαμβανομένης της αξίας των πλοίων	21.16	24.24	27.48	27.22	27.09	25.75
Εξαιρουμένης της αξίας των πλοίων	21.04	24.17	27.36	27.14	26.98	25.61
Εξαιρουμένων των πετρελαιοειδών και συμπεριλαμβανομένης της αξίας των πλοίων	15.83	17.00	17.09	16.79	16.87	18.29
<b>Εμπορικό ισοζύγιο, συμπεριλαμβανομένης της αξίας των πλοίων</b>	<b>-28.49</b>	<b>-23.65</b>	<b>-20.49</b>	<b>-18.60</b>	<b>-19.61</b>	<b>-16.46</b>
<b>Εμπορικό ισοζύγιο, εξαιρουμένης της αξίας των πλοίων</b>	<b>-27.68</b>	<b>-23.42</b>	<b>-20.15</b>	<b>-18.58</b>	<b>-19.48</b>	<b>-16.26</b>
<b>Εμπορικό ισοζύγιο, εξαιρουμένων των πετρελαιοειδών και συμπεριλαμβανομένης της αξίας των πλοίων</b>	<b>-22.04</b>	<b>-16.37</b>	<b>-12.95</b>	<b>-12.06</b>	<b>-13.94</b>	<b>-13.06</b>
Εισαγωγές ως ποσοστό (%) επί του ΑΕΠ	22.2	23.6	25.5	25.5	26.3	23.9
Εξαγωγές ως ποσοστό (%) επί του ΑΕΠ	9.4	11.9	14.6	15.1	15.3	14.6
Εμπορικό ισοζύγιο ως ποσοστό (%) επί του ΑΕΠ	-12.7	-11.6	-10.9	-10.3	-11.1	-9.3

(Ετήσια μεταβολή %)

	2010	2011	2012	2013	2014	2015
<b>Αφίξεις - Εισαγωγές</b>						
Συμπεριλαμβανομένης της αξίας των πλοίων	-6.5	-3.5	0.2	-4.5	1.9	-9.6
Εξαιρουμένης της αξίας των πλοίων	-1.1	-2.3	-0.2	-3.8	1.6	-9.9
Εξαιρουμένων των πετρελαιοειδών και συμπεριλαμβανομένης της αξίας των πλοίων	-15.0	-11.9	-10.0	-3.9	6.8	1.8
<b>Αποστολές - Εξαγωγές</b>						
Συμπεριλαμβανομένης της αξίας των πλοίων	17.5	14.6	13.3	-0.9	-0.5	-4.9
Εξαιρουμένης της αξίας των πλοίων	17.3	14.9	13.2	-0.8	-0.6	-5.1
Εξαιρουμένων των πετρελαιοειδών και συμπεριλαμβανομένης της αξίας των πλοίων	8.7	7.4	0.5	-1.7	0.5	8.4
<b>Έλλειμμα του εμπορικού ισοζυγίου, συμπεριλαμβανομένης της αξίας των πλοίων</b>	<b>-18.8</b>	<b>-17.0</b>	<b>-13.4</b>	<b>-9.2</b>	<b>5.4</b>	<b>-16.1</b>
<b>Έλλειμμα του εμπορικού ισοζυγίου, εξαιρουμένης της αξίας των πλοίων</b>	<b>-11.7</b>	<b>-15.4</b>	<b>-14.0</b>	<b>-7.8</b>	<b>4.8</b>	<b>-16.5</b>
<b>Έλλειμμα του εμπορικού ισοζυγίου, εξαιρουμένων των πετρελαιοειδών και συμπεριλαμβανομένης της αξίας των πλοίων</b>	<b>-26.5</b>	<b>-25.7</b>	<b>-20.9</b>	<b>-6.9</b>	<b>15.6</b>	<b>-6.3</b>

Πηγή: Διεύθυνση Στατιστικών Επιχειρήσεων και Διεύθυνση Εθνικών Λογαριασμών ΕΛΣΤΑΤ.

Γενική παρατήρηση: Τυχόν διαφορές μεταξύ του αθροίσματος των επιμέρους ποσών και των συνόλων οφείλονται στη στρογγυλοποίηση.

(1) 2021: Προσωρινά στοιχεία.

(2) Τα στοιχεία Διεθνούς Εμπορίου Αγαθών, για τα έτη 2010 - 2018, έχουν αναθεωρηθεί, στο πλαίσιο των απαιτήσεων των Ευρωπαϊκών Κανονισμών 96/2010 και 113/2010. Η αναθεώρηση αφορά στην κατηγορία της Τυποποιημένης Ταξινόμησης Διεθνούς Εμπορίου «Μηχανήματα και υλικό μεταφορών» (SITC 7) και, συγκεκριμένα, στις αφίξεις - εισαγωγές, αποστολές - εξαγωγές πλοίων και αεροσκαφών.

Table 19. GREECE: EXTERNAL TRADE BALANCE, 2010 - 2021<sup>(1)(2)</sup>

In billion €

	2016	2017	2018	2019	2020	2021
<b>Arrivals - Imports</b>						
Including the value of ships	42.32	47.36	54.12	55.74	48.95	65.38
Excluding the value of ships	42.15	47.23	53.92	55.26	48.72	65.23
Excluding oil products and including the value of ships	33.02	35.50	38.63	41.35	39.62	48.81
<b>Dispatches - Exports</b>						
Including the value of ships	25.45	28.87	33.47	33.87	30.80	39.98
Excluding the value of ships	25.33	28.76	33.34	33.78	30.64	39.86
Excluding oil products and including the value of ships	18.64	20.00	22.20	23.31	24.13	28.94
<b>Trade balance, including the value of ships</b>	<b>-16.87</b>	<b>-18.49</b>	<b>-20.65</b>	<b>-21.86</b>	<b>-18.15</b>	<b>-25.40</b>
<b>Trade balance, excluding the value of ships</b>	<b>-16.82</b>	<b>-18.47</b>	<b>-20.58</b>	<b>-21.49</b>	<b>-18.08</b>	<b>-25.37</b>
<b>Trade balance, excluding oil products and including the value of ships</b>	<b>-14.38</b>	<b>-15.50</b>	<b>-16.43</b>	<b>-18.04</b>	<b>-15.50</b>	<b>-19.86</b>
Imports as percentage of GDP	24.3	26.8	30.1	30.4	29.6	36.0
Exports as percentage of GDP	14.6	16.3	18.6	18.5	18.6	22.0
External trade balance as percentage of GDP	-9.7	-10.5	-11.5	-11.9	-11.0	-14.0

(Year-on-year change %)

	2016	2017	2018	2019	2020	2021
<b>Arrivals - Imports</b>						
Including the value of ships	0.3	11.9	14.3	3.0	-12.2	33.6
Excluding the value of ships	0.7	12.1	14.2	2.5	-11.8	33.9
Excluding oil products and including the value of ships	5.3	7.5	8.8	7.1	-4.2	23.2
<b>Dispatches - Exports</b>						
Including the value of ships	-1.2	13.4	16.0	1.2	-9.1	29.8
Excluding the value of ships	-1.1	13.6	15.9	1.3	-9.3	30.1
Excluding oil products and including the value of ships	1.9	7.3	11.0	5.0	3.5	20.0
<b>Trade deficit, including the value of ships</b>	<b>2.5</b>	<b>9.6</b>	<b>11.7</b>	<b>5.9</b>	<b>-17.0</b>	<b>39.9</b>
<b>Trade deficit, excluding the value of ships</b>	<b>3.5</b>	<b>9.8</b>	<b>11.4</b>	<b>4.4</b>	<b>-15.9</b>	<b>40.4</b>
<b>Trade deficit, excluding oil products and including the value of ships</b>	<b>10.1</b>	<b>7.8</b>	<b>6.0</b>	<b>9.8</b>	<b>-14.1</b>	<b>28.2</b>

Source: Business Statistics Division and National Accounts Division ELSTAT.

General remark: Wherever necessary, the data have been rounded up, thus, a slight difference may occur between the sum of the figures and their total.

(1) 2021: Provisional data.

(2) International Trade in Goods Statistics have been revised, for the years 2010 - 2018. The revision of the relevant data series was implemented by virtue of EU Regulations 96/2010 and 113/2010. The revision concerns the products under section "Machinery and transport equipment" of the Standard International Trade Classification (SITC 7), especially the arrivals - imports and dispatches - exports of ships and aircrafts.

Αφίξεις - Εισαγωγές (σε δισ. €)  
Arrivals - Imports (in bil. €)

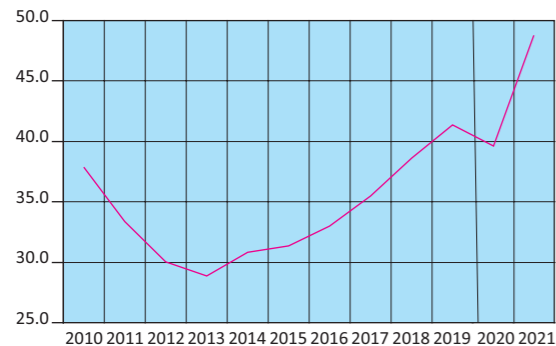

— Εξαιρουμένων των πετρελαιοειδών και συμπεριλαμβανομένης της αξίας των πλοίων  
Excluding oil products and including the value of ships

Αποστολές - Εξαγωγές (σε δισ. €)  
Dispatches - Exports (in bil. €)

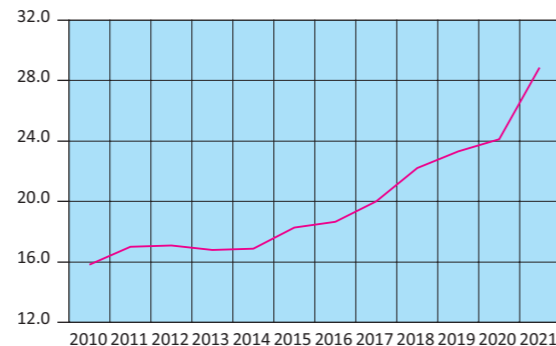

— Εξαιρουμένων των πετρελαιοειδών και συμπεριλαμβανομένης της αξίας των πλοίων  
Excluding oil products and including the value of ships

Εμπορικό ισοζύγιο (σε δισ. €)  
Trade balance (in bil. €)

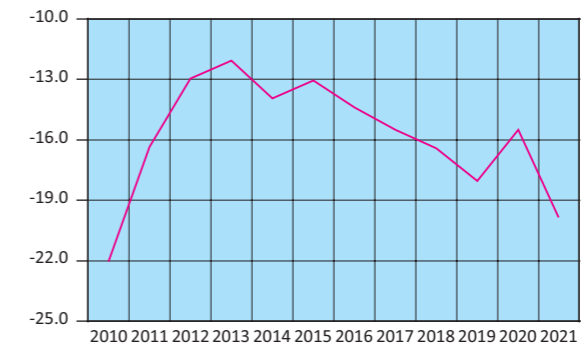

— Εξαιρουμένων των πετρελαιοειδών και συμπεριλαμβανομένης της αξίας των πλοίων  
Excluding oil products and including the value of ships

Πίνακας 20. ΕΛΛΑΣ: ΕΜΠΟΡΙΚΟ ΙΣΟΖΥΓΙΟ, ΤΡΙΜΗΝΙΑΙΑ ΣΤΟΙΧΕΙΑ, 2019 - 2022<sup>(1)(2)</sup>

Σε δισεκατομμύρια €

	2019 Q2	2019 Q3	2019 Q4	2020 Q1	2020 Q2	2020 Q3	2020 Q4
<b>Αφίξεις - Εισαγωγές</b>							
Συμπεριλαμβανομένης της αξίας των πλοίων	14.16	14.04	13.86	13.27	10.50	12.43	12.75
Εξαιρουμένης της αξίας των πλοίων	14.11	13.84	13.76	13.22	10.46	12.39	12.66
Εξαιρουμένων των πετρελαιοειδών και συμπεριλαμβανομένης της αξίας των πλοίων	10.53	10.28	10.52	10.09	8.91	10.21	10.41
<b>Αποστολές - Εξαγωγές</b>							
Συμπεριλαμβανομένης της αξίας των πλοίων	8.84	8.47	8.56	7.98	6.83	7.59	8.40
Εξαιρουμένης της αξίας των πλοίων	8.82	8.46	8.52	7.96	6.82	7.56	8.30
Εξαιρουμένων των πετρελαιοειδών και συμπεριλαμβανομένης της αξίας των πλοίων	5.90	5.64	6.11	5.96	5.58	5.97	6.61
<b>Εμπορικό ισοζύγιο, συμπεριλαμβανομένης της αξίας των πλοίων</b>	<b>-5.32</b>	<b>-5.57</b>	<b>-5.31</b>	<b>-5.29</b>	<b>-3.67</b>	<b>-4.84</b>	<b>-4.35</b>
<b>Εμπορικό ισοζύγιο, εξαιρουμένης της αξίας των πλοίων</b>	<b>-5.29</b>	<b>-5.38</b>	<b>-5.23</b>	<b>-5.25</b>	<b>-3.64</b>	<b>-4.83</b>	<b>-4.36</b>
<b>Εμπορικό ισοζύγιο, εξαιρουμένων των πετρελαιοειδών και συμπεριλαμβανομένης της αξίας των πλοίων</b>	<b>-4.63</b>	<b>-4.64</b>	<b>-4.41</b>	<b>-4.13</b>	<b>-3.33</b>	<b>-4.24</b>	<b>-3.79</b>
<i>(Ετήσια μεταβολή %)</i>							
<b>Αφίξεις - Εισαγωγές</b>							
Συμπεριλαμβανομένης της αξίας των πλοίων	3.5	3.9	-1.4	-2.9	-25.8	-11.5	-8.1
Εξαιρουμένης της αξίας των πλοίων	3.9	2.5	-2.0	-2.5	-25.9	-10.5	-8.0
Εξαιρουμένων των πετρελαιοειδών και συμπεριλαμβανομένης της αξίας των πλοίων	8.0	9.1	4.6	0.8	-15.4	-0.7	-1.1
<b>Αποστολές - Εξαγωγές</b>							
Συμπεριλαμβανομένης της αξίας των πλοίων	2.8	3.3	-2.8	-0.3	-22.7	-10.4	-1.9
Εξαιρουμένης της αξίας των πλοίων	3.7	3.3	-3.1	-0.2	-22.7	-10.6	-2.6
Εξαιρουμένων των πετρελαιοειδών και συμπεριλαμβανομένης της αξίας των πλοίων	3.5	8.4	4.1	5.3	-5.4	5.8	8.2
<b>Έλλειμμα του εμπορικού ισοζυγίου, συμπεριλαμβανομένης της αξίας των πλοίων</b>	<b>4.6</b>	<b>4.8</b>	<b>1.0</b>	<b>-6.5</b>	<b>-31.0</b>	<b>-13.2</b>	<b>-18.0</b>
<b>Έλλειμμα του εμπορικού ισοζυγίου, εξαιρουμένης της αξίας των πλοίων</b>	<b>4.3</b>	<b>1.3</b>	<b>-0.2</b>	<b>-5.8</b>	<b>-31.2</b>	<b>-10.4</b>	<b>-16.7</b>
<b>Έλλειμμα του εμπορικού ισοζυγίου, εξαιρουμένων των πετρελαιοειδών και συμπεριλαμβανομένης της αξίας των πλοίων</b>	<b>14.3</b>	<b>10.0</b>	<b>5.4</b>	<b>-5.2</b>	<b>-28.1</b>	<b>-8.6</b>	<b>-13.9</b>

Πηγή: Διεύθυνση Στατιστικών Επιχειρήσεων ΕΛΣΤΑΤ.

Γενική παρατήρηση: Τυχόν διαφορές μεταξύ του αθροίσματος των επιμέρους ποσών και των συνόλων οφείλονται στη στρογγυλοποίηση.

(1) 2021, 2022: Προσωρινά στοιχεία.

(2) Τα στοιχεία Διεθνούς Εμπορίου Αγαθών, για τα έτη 2010 - 2018 και τη χρονική περίοδο Ιανουαρίου - Απριλίου 2019, έχουν αναθεωρηθεί, στο πλαίσιο των απαιτήσεων των Ευρωπαϊκών Κανονισμών 96/2010 και 113/2010. Η αναθεώρηση αφορά στην κατηγορία της Τυποποιημένης Ταξινόμησης Διεθνούς Εμπορίου «Μηχανήματα και υλικό μεταφορών» (SITC 7) και, συγκεκριμένα, στις αφίξεις - εισαγωγές, αποστολές - εξαγωγές πλοίων και αεροσκαφών.

Table 20. GREECE: EXTERNAL TRADE BALANCE, QUARTERLY DATA, 2019 - 2022<sup>(1)(2)</sup>

In billion €

	2021 Q1	2021 Q2	2021 Q3	2021 Q4	2022 Q1	2022 Q2	2022 Q3
<b>Arrivals - Imports</b>							
Including the value of ships	13.54	15.33	16.70	19.81	20.50	23.24	24.12
Excluding the value of ships	13.50	15.28	16.67	19.78	20.44	23.16	24.05
Excluding oil products and including the value of ships	10.62	11.82	12.27	14.10	14.48	15.68	15.18
<b>Dispatches - Exports</b>							
Including the value of ships	8.79	9.83	10.12	11.24	11.65	14.38	14.53
Excluding the value of ships	8.77	9.79	10.10	11.19	11.62	14.34	14.51
Excluding oil products and including the value of ships	6.66	7.17	7.12	7.99	8.31	8.89	8.75
<b>Trade balance, including the value of ships</b>	<b>-4.75</b>	<b>-5.50</b>	<b>-6.58</b>	<b>-8.58</b>	<b>-8.85</b>	<b>-8.86</b>	<b>-9.59</b>
<b>Trade balance, excluding the value of ships</b>	<b>-4.73</b>	<b>-5.48</b>	<b>-6.57</b>	<b>-8.59</b>	<b>-8.82</b>	<b>-8.82</b>	<b>-9.54</b>
<b>Trade balance, excluding oil products and including the value of ships</b>	<b>-3.96</b>	<b>-4.65</b>	<b>-5.14</b>	<b>-6.11</b>	<b>-6.18</b>	<b>-6.80</b>	<b>-6.43</b>
<i>(Year-on-year change %)</i>							
<b>Arrivals - Imports</b>							
Including the value of ships	2.0	45.9	34.4	55.4	51.4	51.6	44.4
Excluding the value of ships	2.2	46.1	34.6	56.3	51.4	51.6	44.3
Excluding oil products and including the value of ships	5.2	32.7	20.1	35.5	36.4	32.7	23.8
<b>Dispatches - Exports</b>							
Including the value of ships	10.1	44.0	33.3	33.8	32.5	46.2	43.6
Excluding the value of ships	10.1	43.7	33.5	34.9	32.5	46.4	43.7
Excluding oil products and including the value of ships	11.7	28.5	19.3	20.8	24.7	23.9	22.9
<b>Trade deficit, including the value of ships</b>	<b>-10.2</b>	<b>49.6</b>	<b>35.9</b>	<b>97.1</b>	<b>86.4</b>	<b>61.2</b>	<b>45.8</b>
<b>Trade deficit, excluding the value of ships</b>	<b>-9.9</b>	<b>50.5</b>	<b>36.2</b>	<b>97.0</b>	<b>86.5</b>	<b>60.9</b>	<b>45.2</b>
<b>Trade deficit, excluding oil products and including the value of ships</b>	<b>-4.1</b>	<b>39.7</b>	<b>21.3</b>	<b>61.0</b>	<b>56.0</b>	<b>46.1</b>	<b>25.0</b>

Source: Business Statistics Division ELSTAT.

General remark: Wherever necessary, the data have been rounded up, thus, a slight difference may occur between the sum of the figures and their total.

(1) 2021, 2022: Provisional data.

(2) International Trade in Goods Statistics have been revised, for the years 2010 - 2018 and the period January - April 2019. The revision of the relevant data series was implemented by virtue of EU Regulations 96/2010 and 113/2010. The revision concerns the products under section "Machinery and transport equipment" of the Standard International Trade Classification (SITC 7), especially the arrivals - imports and dispatches - exports of ships and aircrafts.

Αφίξεις - Εισαγωγές, συμπεριλαμβανομένης της αξίας των πλοίων (μεταβολή %)  
Arrivals - Imports, including the value of ships (change %)

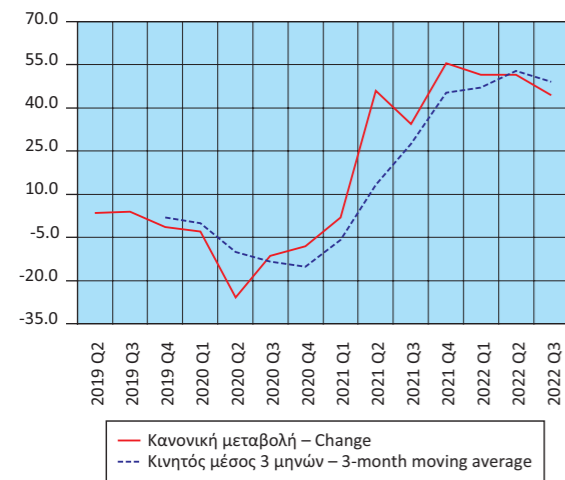

Αποστολές - Εξαγωγές, συμπεριλαμβανομένης της αξίας των πλοίων (μεταβολή %)  
Dispatches - Exports, including the value of ships (change %)

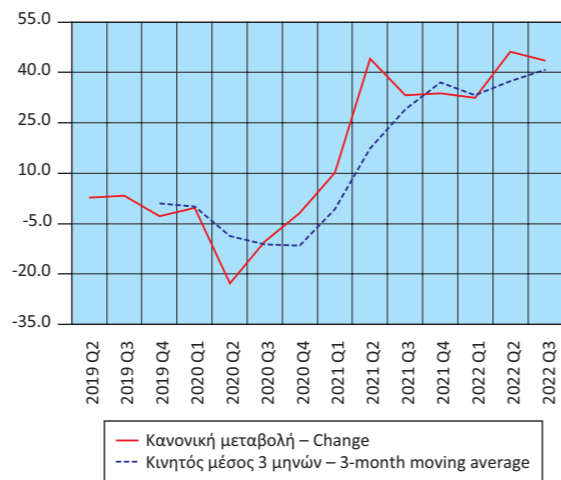

Έλλειμμα εμπορικού ισοζυγίου, συμπεριλαμβανομένης της αξίας των πλοίων (μεταβολή %)  
Trade deficit, including the value of ships (change %)

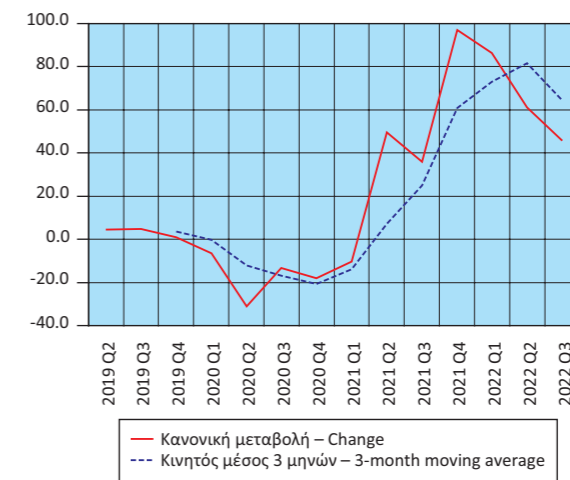

Πίνακας 21. ΕΛΛΑΣ: ΑΦΙΞΕΙΣ - ΕΙΣΑΓΩΓΕΣ, ΑΠΟΣΤΟΛΕΣ - ΕΞΑΓΩΓΕΣ, ΕΝΔΟΚΟΙΝΟΤΙΚΟ ΕΜΠΟΡΙΟ - ΕΜΠΟΡΙΟ ΜΕ ΤΡΙΤΕΣ ΧΩΡΕΣ, ΜΕ ΠΕΤΡΕΛΑΙΟΕΙΔΗ, 2010 - 2021<sup>(1)(2)(3)</sup>

Σε δισεκατομμύρια €

	2010	2011	2012	2013	2014	2015
<b>Αφίξεις - Εισαγωγές</b>						
Ευρωπαϊκή Ένωση	25.86	23.78	21.56	20.96	22.06	21.85
Τρίτες χώρες	23.78	24.11	26.40	24.86	24.64	20.36
<b>Σύνολο</b>	<b>49.65</b>	<b>47.89</b>	<b>47.97</b>	<b>45.82</b>	<b>46.70</b>	<b>42.21</b>
<b>Αποστολές - Εξαγωγές</b>						
Ευρωπαϊκή Ένωση	10.55	11.56	11.33	11.82	12.12	12.93
Τρίτες χώρες	10.61	12.68	16.15	15.40	14.96	12.82
<b>Σύνολο</b>	<b>21.16</b>	<b>24.24</b>	<b>27.48</b>	<b>27.22</b>	<b>27.09</b>	<b>25.75</b>
(Ετήσια μεταβολή %)						
<b>Αφίξεις - Εισαγωγές</b>						
Ευρωπαϊκή Ένωση	-9.3	-8.1	-9.3	-2.8	5.2	-0.9
Τρίτες χώρες	-3.3	1.4	9.5	-5.8	-0.9	-17.4
<b>Σύνολο</b>	<b>-6.5</b>	<b>-3.5</b>	<b>0.2</b>	<b>-4.5</b>	<b>1.9</b>	<b>-9.6</b>
<b>Αποστολές - Εξαγωγές</b>						
Ευρωπαϊκή Ένωση	11.7	9.6	-2.0	4.4	2.5	6.6
Τρίτες χώρες	23.8	19.5	27.3	-4.6	-2.8	-14.3
<b>Σύνολο</b>	<b>17.5</b>	<b>14.6</b>	<b>13.3</b>	<b>-0.9</b>	<b>-0.5</b>	<b>-4.9</b>

Πηγή: Διεύθυνση Στατιστικών Επιχειρήσεων ΕΛΣΤΑΤ.

Γενική παρατήρηση: Τυχόν διαφορές μεταξύ του αθροίσματος των επιμέρους ποσών και των συνόλων οφείλονται στη στρογγυλοποίηση.

(1) 2021: Προσωρινά στοιχεία.

(2) Τα στοιχεία Διεθνούς Εμπορίου Αγαθών, για τα έτη 2010 - 2018, έχουν αναθεωρηθεί, στο πλαίσιο των απαιτήσεων των Ευρωπαϊκών Κανονισμών 96/2010 και 113/2010. Η αναθεώρηση αφορά στην κατηγορία της Τυποποιημένης Ταξινόμησης Διεθνούς Εμπορίου «Μηχανήματα και υλικό μεταφορών» (SITC 7) και, συγκεκριμένα, στις αφίξεις - εισαγωγές, αποστολές - εξαγωγές πλοίων και αεροσκαφών.

(3) Οι εισαγωγές και οι εξαγωγές του διμερούς εμπορίου με το Ηνωμένο Βασίλειο περιλαμβάνονται στα αντίστοιχα μεγέθη του εμπορίου με τις τρίτες χώρες, δεδομένου ότι το Ηνωμένο Βασίλειο θεωρείται πλέον χώρα εκτός ΕΕ. Για λόγους διασφάλισης της διαχρονικής συγκρισιμότητας των στατιστικών, οι χρονοσειρές έχουν παραχθεί εκ νέου, περιλαμβάνοντας το Ηνωμένο Βασίλειο στις τρίτες χώρες.

Αφίξεις - Εισαγωγές, με πετρελαιοειδή (σε δισ. €)  
Arrivals - Imports, including oil products (in bil. €)

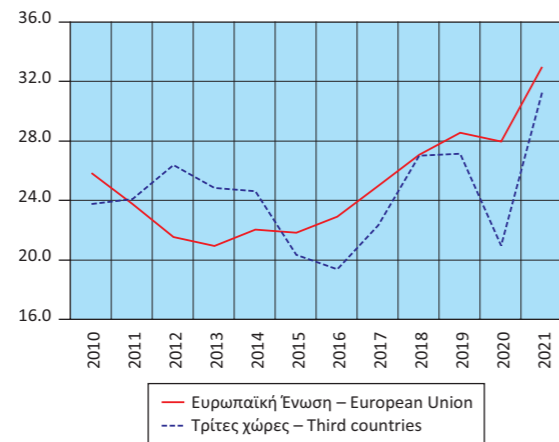

Table 21. GREECE: ARRIVALS - IMPORTS, DISPATCHES - EXPORTS, INTRA EU TRADE - EXTRA EU TRADE, INCLUDING OIL PRODUCTS, 2010 - 2021<sup>(1)(2)(3)</sup>

In billion €

	2016	2017	2018	2019	2020	2021
<b>Arrivals - Imports</b>						
European Union	22.93	25.00	27.09	28.57	27.98	33.75
Third countries	19.39	22.35	27.03	27.16	20.98	31.63
<b>Total</b>	<b>42.32</b>	<b>47.36</b>	<b>54.12</b>	<b>55.74</b>	<b>48.95</b>	<b>65.38</b>
<b>Dispatches - Exports</b>						
European Union	13.26	14.38	16.48	17.75	17.70	21.51
Third countries	12.19	14.49	16.99	16.12	13.10	18.47
<b>Total</b>	<b>25.45</b>	<b>28.87</b>	<b>33.47</b>	<b>33.87</b>	<b>30.80</b>	<b>39.98</b>
(Year-on-year change %)						
<b>Arrivals - Imports</b>						
European Union	4.9	9.1	8.3	5.5	-2.1	20.6
Third countries	-4.7	15.3	20.9	0.5	-22.8	50.8
<b>Total</b>	<b>0.3</b>	<b>11.9</b>	<b>14.3</b>	<b>3.0</b>	<b>-12.2</b>	<b>33.6</b>
<b>Dispatches - Exports</b>						
European Union	2.5	8.5	14.6	7.7	-0.3	21.5
Third countries	-5.0	18.9	17.3	-5.1	-18.8	41.1
<b>Total</b>	<b>-1.2</b>	<b>13.4</b>	<b>16.0</b>	<b>1.2</b>	<b>-9.1</b>	<b>29.8</b>

Source: Business Statistics Division ELSTAT.

General remark: Wherever necessary, the data have been rounded up, thus, a slight difference may occur between the sum of the figures and their total.

(1) 2021: Provisional data.

(2) International Trade in Goods Statistics have been revised, for the years 2010 - 2018. The revision of the relevant data series was implemented by virtue of EU Regulations 96/2010 and 113/2010. The revision concerns the products under section "Machinery and transport equipment" of the Standard International Trade Classification (SITC 7), especially the arrivals - imports and dispatches - exports of ships and aircrafts.

(3) The data on imports and exports of the bilateral trade with the United Kingdom are included in the relevant data on trade with third countries, given that the United Kingdom is now a non-EU country. In order to ensure comparability of the relevant statistics over time, the time series have been reproduced with the United Kingdom being included in third countries.

Αποστολές - Εξαγωγές, με πετρελαιοειδή (σε δισ. €)  
Dispatches - Exports, including oil products (in bil. €)

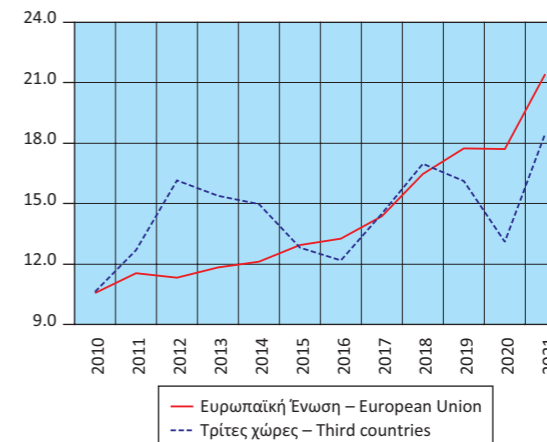

Πίνακας 22. ΕΛΛΑΣ: ΑΦΙΞΕΙΣ - ΕΙΣΑΓΩΓΕΣ, ΑΠΟΣΤΟΛΕΣ - ΕΞΑΓΩΓΕΣ, ΕΝΔΟΚΟΙΝΟΤΙΚΟ ΕΜΠΟΡΙΟ - ΕΜΠΟΡΙΟ ΜΕ ΤΡΙΤΕΣ ΧΩΡΕΣ, ΧΩΡΙΣ ΠΕΤΡΕΛΑΙΟΕΙΔΗ, 2010 - 2021<sup>(1)(2)(3)</sup>

Σε δισεκατομμύρια €

	2010	2011	2012	2013	2014	2015
<b>Αφίξεις - Εισαγωγές</b>						
Ευρωπαϊκή Ένωση	25.36	22.91	20.43	19.96	21.10	21.10
Τρίτες χώρες	12.50	10.46	9.61	8.89	9.71	10.25
<b>Σύνολο</b>	<b>37.86</b>	<b>33.37</b>	<b>30.04</b>	<b>28.85</b>	<b>30.81</b>	<b>31.35</b>
<b>Αποστολές - Εξαγωγές</b>						
Ευρωπαϊκή Ένωση	9.49	10.40	9.87	9.83	9.99	11.07
Τρίτες χώρες	6.34	6.60	7.22	6.96	6.88	7.22
<b>Σύνολο</b>	<b>15.83</b>	<b>17.00</b>	<b>17.09</b>	<b>16.79</b>	<b>16.87</b>	<b>18.29</b>
(Ετήσια μεταβολή %)						
<b>Αφίξεις - Εισαγωγές</b>						
Ευρωπαϊκή Ένωση	-10.1	-9.7	-10.8	-2.3	5.7	0.0
Τρίτες χώρες	-23.4	-16.3	-8.1	-7.5	9.2	5.6
<b>Σύνολο</b>	<b>-15.0</b>	<b>-11.9</b>	<b>-10.0</b>	<b>-3.9</b>	<b>6.8</b>	<b>1.8</b>
<b>Αποστολές - Εξαγωγές</b>						
Ευρωπαϊκή Ένωση	11.8	9.6	-5.1	-0.4	1.6	10.9
Τρίτες χώρες	4.4	4.1	9.4	-3.5	-1.1	4.8
<b>Σύνολο</b>	<b>8.7</b>	<b>7.4</b>	<b>0.5</b>	<b>-1.7</b>	<b>0.5</b>	<b>8.4</b>

Πηγή: Διεύθυνση Στατιστικών Επιχειρήσεων ΕΛΣΤΑΤ.

Γενική παρατήρηση: Τυχόν διαφορές μεταξύ του αθροίσματος των επιμέρους ποσών και των συνόλων οφείλονται στη στρογγυλοποίηση.

(1) 2021: Προσωρινά στοιχεία.

(2) Τα στοιχεία Διεθνούς Εμπορίου Αγαθών, για τα έτη 2010 - 2018, έχουν αναθεωρηθεί, στο πλαίσιο των απαιτήσεων των Ευρωπαϊκών Κανονισμών 96/2010 και 113/2010. Η αναθεώρηση αφορά στην κατηγορία της Τυποποιημένης Ταξινόμησης Διεθνούς Εμπορίου «Μηχανήματα και υλικό μεταφορών» (SITC 7) και, συγκεκριμένα, στις αφίξεις - εισαγωγές, αποστολές - εξαγωγές πλοίων και αεροσκαφών.

(3) Οι εισαγωγές και οι εξαγωγές του διμερούς εμπορίου με το Ηνωμένο Βασίλειο περιλαμβάνονται στα αντίστοιχα μεγέθη του εμπορίου με τις τρίτες χώρες, δεδομένου ότι το Ηνωμένο Βασίλειο θεωρείται πλέον χώρα εκτός ΕΕ. Για λόγους διασφάλισης της διαχρονικής συγκρισιμότητας των στατιστικών, οι χρονοσειρές έχουν παραχθεί εκ νέου, περιλαμβάνοντας το Ηνωμένο Βασίλειο στις τρίτες χώρες.

Αφίξεις - Εισαγωγές, χωρίς πετρελαιοειδή (σε δισ. €)  
Arrivals - Imports, excluding oil products (in bil. €)

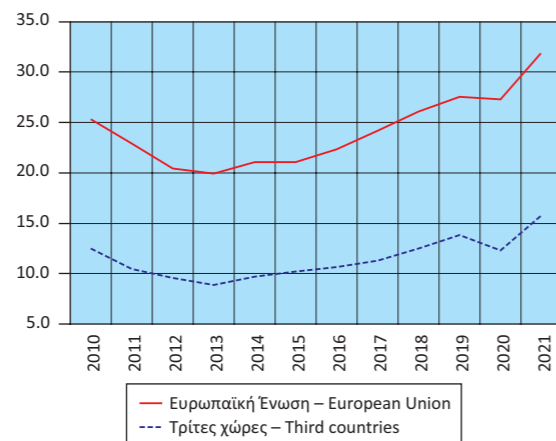

Table 22. GREECE: ARRIVALS - IMPORTS, DISPATCHES - EXPORTS, INTRA EU TRADE - EXTRA EU TRADE, EXCLUDING OIL PRODUCTS, 2010 - 2021<sup>(1)(2)(3)</sup>

In billion €

	2016	2017	2018	2019	2020	2021
<b>Arrivals - Imports</b>						
European Union	22.33	24.17	26.12	27.53	27.28	32.74
Third countries	10.69	11.33	12.51	13.82	12.34	16.07
<b>Total</b>	<b>33.02</b>	<b>35.50</b>	<b>38.63</b>	<b>41.35</b>	<b>39.62</b>	<b>48.81</b>
<b>Dispatches - Exports</b>						
European Union	11.70	12.45	14.02	14.86	15.72	18.93
Third countries	6.93	7.55	8.18	8.45	8.40	10.01
<b>Total</b>	<b>18.64</b>	<b>20.00</b>	<b>22.20</b>	<b>23.31</b>	<b>24.13</b>	<b>28.94</b>
(Year-on-year change %)						
<b>Arrivals - Imports</b>						
European Union	5.8	8.3	8.0	5.4	-0.9	20.0
Third countries	4.3	6.0	10.4	10.5	-10.7	30.2
<b>Total</b>	<b>5.3</b>	<b>7.5</b>	<b>8.8</b>	<b>7.1</b>	<b>-4.2</b>	<b>23.2</b>
<b>Dispatches - Exports</b>						
European Union	5.7	6.3	12.7	6.0	5.8	20.4
Third countries	-3.9	8.9	8.3	3.3	-0.6	19.2
<b>Total</b>	<b>1.9</b>	<b>7.3</b>	<b>11.0</b>	<b>5.0</b>	<b>3.5</b>	<b>20.0</b>

Source: Business Statistics Division ELSTAT.

General remark: Wherever necessary, the data have been rounded up, thus, a slight difference may occur between the sum of the figures and their total.

(1) 2021: Provisional data.

(2) International Trade in Goods Statistics have been revised, for the years 2010 - 2018. The revision of the relevant data series was implemented by virtue of EU Regulations 96/2010 and 113/2010. The revision concerns the products under section "Machinery and transport equipment" of the Standard International Trade Classification (SITC 7), especially the arrivals - imports and dispatches - exports of ships and aircrafts.

(3) The data on imports and exports of the bilateral trade with the United Kingdom are included in the relevant data on trade with third countries, given that the United Kingdom is now a non-EU country. In order to ensure comparability of the relevant statistics over time, the time series have been reproduced with the United Kingdom being included in third countries.

Αποστολές - Εξαγωγές, χωρίς πετρελαιοειδή (σε δισ. €)  
Dispatches - Exports, excluding oil products (in bil. €)

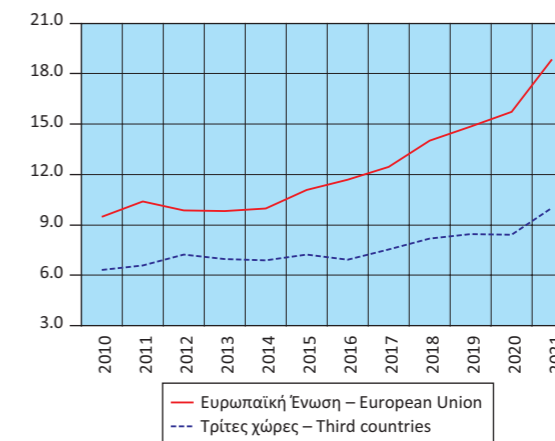

Πίνακας 23. ΕΛΛΑΣ: ΑΦΙΞΕΙΣ - ΕΙΣΑΓΩΓΕΣ, ΑΠΟΣΤΟΛΕΣ - ΕΞΑΓΩΓΕΣ, ΕΝΔΟΚΟΙΝΟΤΙΚΟ ΕΜΠΟΡΙΟ - ΕΜΠΟΡΙΟ ΜΕ ΤΡΙΤΕΣ ΧΩΡΕΣ, ΜΕ ΠΕΤΡΕΛΑΙΟΕΙΔΗ, ΤΡΙΜΗΝΙΑΙΑ ΣΤΟΙΧΕΙΑ, 2019 - 2022<sup>(1)(2)(3)</sup>

Σε δισεκατομμύρια €

	2019 Q2	2019 Q3	2019 Q4	2020 Q1	2020 Q2	2020 Q3	2020 Q4
<b>Αφίξεις - Εισαγωγές</b>							
Ευρωπαϊκή Ένωση	7.30	6.93	7.42	7.19	6.10	7.14	7.55
Τρίτες χώρες	6.86	7.11	6.44	6.09	4.41	5.29	5.20
<b>Σύνολο</b>	<b>14.16</b>	<b>14.04</b>	<b>13.86</b>	<b>13.27</b>	<b>10.50</b>	<b>12.43</b>	<b>12.75</b>
<b>Αποστολές - Εξαγωγές</b>							
Ευρωπαϊκή Ένωση	4.69	4.41	4.57	4.51	4.03	4.45	4.71
Τρίτες χώρες	4.15	4.06	3.99	3.47	2.80	3.14	3.68
<b>Σύνολο</b>	<b>8.84</b>	<b>8.47</b>	<b>8.56</b>	<b>7.98</b>	<b>6.83</b>	<b>7.59</b>	<b>8.40</b>
(Ετήσια μεταβολή %)							
<b>Αφίξεις - Εισαγωγές</b>							
Ευρωπαϊκή Ένωση	6.4	4.9	4.3	3.9	-16.5	3.0	1.7
Τρίτες χώρες	0.5	2.9	-7.2	-9.8	-35.7	-25.7	-19.3
<b>Σύνολο</b>	<b>3.5</b>	<b>3.9</b>	<b>-1.4</b>	<b>-2.9</b>	<b>-25.8</b>	<b>-11.5</b>	<b>-8.1</b>
<b>Αποστολές - Εξαγωγές</b>							
Ευρωπαϊκή Ένωση	9.6	13.4	3.9	10.5	-14.0	0.9	3.1
Τρίτες χώρες	-3.9	-5.9	-9.6	-11.6	-32.5	-22.6	-7.6
<b>Σύνολο</b>	<b>2.8</b>	<b>3.3</b>	<b>-2.8</b>	<b>-0.3</b>	<b>-22.7</b>	<b>-10.4</b>	<b>-1.9</b>

Πηγή: Διεύθυνση Στατιστικών Επιχειρήσεων ΕΛΣΤΑΤ.

Γενική παρατήρηση: Τυχόν διαφορές μεταξύ του αθροίσματος των επιμέρους ποσών και των συνόλων οφείλονται στη στρογγυλοποίηση.

(1) 2021, 2022: Προσωρινά στοιχεία.

(2) Τα στοιχεία Διεθνούς Εμπορίου Αγαθών, για τα έτη 2010 - 2018 και τη χρονική περίοδο Ιανουαρίου - Απριλίου 2019, έχουν αναθεωρηθεί, στο πλαίσιο των απαιτήσεων των Ευρωπαϊκών Κανονισμών 96/2010 και 113/2010. Η αναθεώρηση αφορά στην κατηγορία της τυποποιημένης Ταξινόμησης Διεθνούς Εμπορίου «Μηχανήματα και υλικό μεταφορών» (SITC 7) και, συγκεκριμένα, στις αφίξεις - εισαγωγές, αποστολές - εξαγωγές πλοίων και αεροσκαφών.

(3) Οι εισαγωγές και οι εξαγωγές του διμερούς εμπορίου με το Ηνωμένο Βασίλειο περιλαμβάνονται στα αντίστοιχα μεγέθη του εμπορίου με τις τρίτες χώρες, δεδομένου ότι το Ηνωμένο Βασίλειο θεωρείται πλέον χώρα εκτός ΕΕ. Για λόγους διασφάλισης της διαχρονικής συγκρισιμότητας των στατιστικών, οι χρονοσειρές έχουν παραχθεί εκ νέου, περιλαμβάνοντας το Ηνωμένο Βασίλειο στις τρίτες χώρες.

Αφίξεις - Εισαγωγές, με πετρελαιοειδή (σε δισ. €)  
Arrivals - Imports, including oil products (in bil. €)

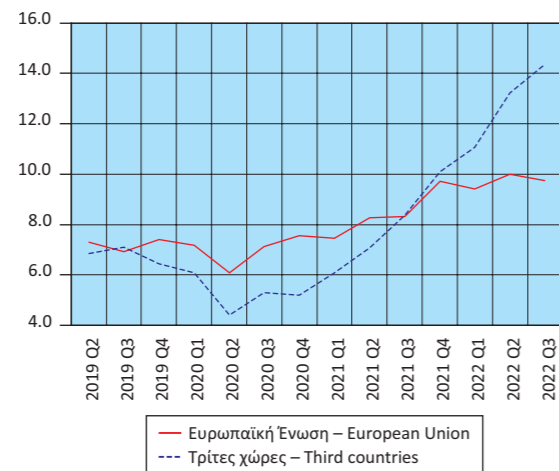

Table 23. GREECE: ARRIVALS - IMPORTS, DISPATCHES - EXPORTS, INTRA EU TRADE - EXTRA EU TRADE, INCLUDING OIL PRODUCTS, QUARTERLY DATA, 2019 - 2022<sup>(1)(2)(3)</sup>

In billion €

	2021 Q1	2021 Q2	2021 Q3	2021 Q4	2022 Q1	2022 Q2	2022 Q3
<b>Arrivals - Imports</b>							
European Union	7.46	8.26	8.32	9.71	9.42	10.00	9.75
Third countries	6.08	7.07	8.38	10.11	11.07	13.23	14.36
<b>Total</b>	<b>13.54</b>	<b>15.33</b>	<b>16.70</b>	<b>19.81</b>	<b>20.50</b>	<b>23.24</b>	<b>24.12</b>
<b>Dispatches - Exports</b>							
European Union	4.76	5.38	5.56	5.81	6.49	7.65	8.04
Third countries	4.03	4.45	4.57	5.42	5.15	6.73	6.49
<b>Total</b>	<b>8.79</b>	<b>9.83</b>	<b>10.12</b>	<b>11.24</b>	<b>11.65</b>	<b>14.38</b>	<b>14.53</b>
(Year-on-year change %)							
<b>Arrivals - Imports</b>							
European Union	3.8	35.5	16.5	28.6	26.4	21.1	17.2
Third countries	-0.1	60.4	58.4	94.4	82.1	87.1	71.5
<b>Total</b>	<b>2.0</b>	<b>45.9</b>	<b>34.4</b>	<b>55.4</b>	<b>51.4</b>	<b>51.6</b>	<b>44.4</b>
<b>Dispatches - Exports</b>							
European Union	5.4	33.4	24.9	23.4	36.5	42.2	44.7
Third countries	16.1	59.1	45.3	47.2	27.8	51.1	42.2
<b>Total</b>	<b>10.1</b>	<b>44.0</b>	<b>33.3</b>	<b>33.8</b>	<b>32.5</b>	<b>46.2</b>	<b>43.6</b>

Source: Business Statistics Division ELSTAT.

General remark: Wherever necessary, the data have been rounded up, thus, a slight difference may occur between the sum of the figures and their total.

(1) 2021, 2022: Provisional data.

(2) International Trade in Goods Statistics have been revised, for the years 2010 - 2018 and the period January - April 2019. The revision of the relevant data series was implemented by virtue of EU Regulations 96/2010 and 113/2010. The revision concerns the products under section "Machinery and transport equipment" of the Standard International Trade Classification (SITC 7), especially the arrivals - imports and dispatches - exports of ships and aircrafts.

(3) The data on imports and exports of the bilateral trade with the United Kingdom are included in the relevant data on trade with third countries, given that the United Kingdom is now a non-EU country. In order to ensure comparability of the relevant statistics over time, the time series have been reproduced with the United Kingdom being included in third countries.

Αποστολές - Εξαγωγές, με πετρελαιοειδή (σε δισ. €)  
Dispatches - Exports, including oil products (in bil. €)

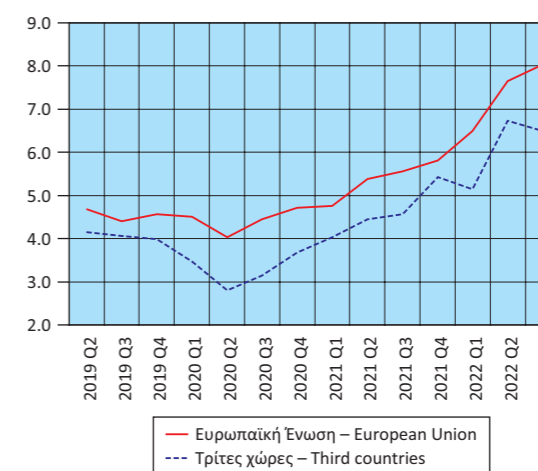

Πίνακας 24. ΕΛΛΑΣ: ΑΦΙΞΕΙΣ - ΕΙΣΑΓΩΓΕΣ, ΑΠΟΣΤΟΛΕΣ - ΕΞΑΓΩΓΕΣ, ΕΝΔΟΚΟΙΝΟΤΙΚΟ ΕΜΠΟΡΙΟ - ΕΜΠΟΡΙΟ ΜΕ ΤΡΙΤΕΣ ΧΩΡΕΣ, ΧΩΡΙΣ ΠΕΤΡΕΛΑΙΟΕΙΔΗ, ΤΡΙΜΗΝΙΑΙΑ ΣΤΟΙΧΕΙΑ, 2019 - 2022<sup>(1)(2)(3)</sup>

Σε δισεκατομμύρια €

	2019 Q2	2019 Q3	2019 Q4	2020 Q1	2020 Q2	2020 Q3	2020 Q4
<b>Αφίξεις - Εισαγωγές</b>							
Ευρωπαϊκή Ένωση	7.04	6.65	7.18	6.94	6.01	6.97	7.36
Τρίτες χώρες	3.50	3.63	3.34	3.15	2.90	3.24	3.04
<b>Σύνολο</b>	<b>10.53</b>	<b>10.28</b>	<b>10.52</b>	<b>10.09</b>	<b>8.91</b>	<b>10.21</b>	<b>10.41</b>
<b>Αποστολές - Εξαγωγές</b>							
Ευρωπαϊκή Ένωση	3.74	3.70	3.81	3.90	3.67	3.95	4.21
Τρίτες χώρες	2.16	1.94	2.30	2.06	1.91	2.02	2.41
<b>Σύνολο</b>	<b>5.90</b>	<b>5.64</b>	<b>6.11</b>	<b>5.96</b>	<b>5.58</b>	<b>5.97</b>	<b>6.61</b>
(Ετήσια μεταβολή %)							
<b>Αφίξεις - Εισαγωγές</b>							
Ευρωπαϊκή Ένωση	6.2	5.4	4.3	4.0	-14.6	4.8	2.6
Τρίτες χώρες	11.7	16.6	5.3	-5.6	-17.1	-10.8	-9.0
<b>Σύνολο</b>	<b>8.0</b>	<b>9.1</b>	<b>4.6</b>	<b>0.8</b>	<b>-15.4</b>	<b>-0.7</b>	<b>-1.1</b>
<b>Αποστολές - Εξαγωγές</b>							
Ευρωπαϊκή Ένωση	2.6	12.8	7.5	7.9	-1.9	6.7	10.4
Τρίτες χώρες	5.2	0.8	-1.0	0.8	-11.4	4.1	4.5
<b>Σύνολο</b>	<b>3.5</b>	<b>8.4</b>	<b>4.1</b>	<b>5.3</b>	<b>-5.4</b>	<b>5.8</b>	<b>8.2</b>

Πηγή: Διεύθυνση Στατιστικών Επιχειρήσεων ΕΛΣΤΑΤ.

Γενική παρατήρηση: Τυχόν διαφορές μεταξύ του αθροίσματος των επιμέρους ποσών και των συνόλων οφείλονται στη στρογγυλοποίηση.

(1) 2021, 2022: Προσωρινά στοιχεία.

(2) Τα στοιχεία Διεθνούς Εμπορίου Αγαθών, για τα έτη 2010 - 2018 και τη χρονική περίοδο Ιανουαρίου - Απριλίου 2019, έχουν αναθεωρηθεί, στο πλαίσιο των απαιτήσεων των Ευρωπαϊκών Κανονισμών 96/2010 και 113/2010. Η αναθεώρηση αφορά στην κατηγορία της Τυποποιημένης Ταξινόμησης Διεθνούς Εμπορίου «Μηχανήματα και υλικό μεταφορών» (SITC 7) και, συγκεκριμένα, στις αφίξεις - εισαγωγές, αποστολές - εξαγωγές πλοίων και αεροσκαφών.

(3) Οι εισαγωγές και οι εξαγωγές του διμερούς εμπορίου με το Ηνωμένο Βασίλειο περιλαμβάνονται στα αντίστοιχα μεγέθη του εμπορίου με τις τρίτες χώρες, δεδομένου ότι το Ηνωμένο Βασίλειο θεωρείται πλέον χώρα εκτός ΕΕ. Για λόγους διασφάλισης της διαχρονικής συγκρισιμότητας των στατιστικών, οι χρονοσειρές έχουν παραχθεί εκ νέου, περιλαμβάνοντας το Ηνωμένο Βασίλειο στις τρίτες χώρες.

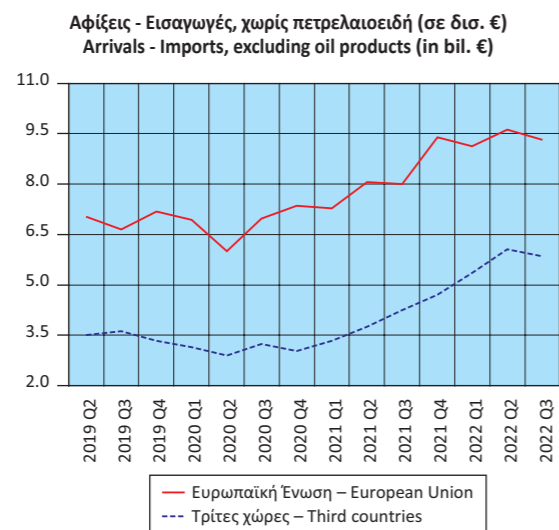

Table 24. GREECE: ARRIVALS - IMPORTS, DISPATCHES - EXPORTS, INTRA EU TRADE - EXTRA EU TRADE, EXCLUDING OIL PRODUCTS, QUARTERLY DATA, 2019 - 2022<sup>(1)(2)(3)</sup>

In billion €

	2021 Q1	2021 Q2	2021 Q3	2021 Q4	2022 Q1	2022 Q2	2022 Q3
<b>Arrivals - Imports</b>							
European Union	7.28	8.06	8.00	9.40	9.12	9.62	9.32
Third countries	3.34	3.76	4.26	4.70	5.36	6.07	5.86
<b>Total</b>	<b>10.62</b>	<b>11.82</b>	<b>12.27</b>	<b>14.10</b>	<b>14.48</b>	<b>15.68</b>	<b>15.18</b>
<b>Dispatches - Exports</b>							
European Union	4.42	4.80	4.75	4.96	5.56	5.86	5.63
Third countries	2.24	2.37	2.37	3.03	2.75	3.02	3.12
<b>Total</b>	<b>6.66</b>	<b>7.17</b>	<b>7.12</b>	<b>7.99</b>	<b>8.31</b>	<b>8.89</b>	<b>8.75</b>
(Year-on-year change %)							
<b>Arrivals - Imports</b>							
European Union	4.9	34.1	14.8	27.6	25.3	19.3	16.5
Third countries	5.9	29.8	31.6	54.5	60.5	61.3	37.4
<b>Total</b>	<b>5.2</b>	<b>32.7</b>	<b>20.1</b>	<b>35.5</b>	<b>36.4</b>	<b>32.7</b>	<b>23.8</b>
<b>Dispatches - Exports</b>							
European Union	13.4	31.1	20.1	17.8	25.7	22.0	18.6
Third countries	8.5	23.5	17.8	26.1	22.8	27.8	31.4
<b>Total</b>	<b>11.7</b>	<b>28.5</b>	<b>19.3</b>	<b>20.8</b>	<b>24.7</b>	<b>23.9</b>	<b>22.9</b>

Source: Business Statistics Division ELSTAT.

General remark: Wherever necessary, the data have been rounded up, thus, a slight difference may occur between the sum of the figures and their total.

(1) 2021, 2022: Provisional data.

(2) International Trade in Goods Statistics have been revised, for the years 2010 - 2018 and the period January - April 2019. The revision of the relevant data series was implemented by virtue of EU Regulations 96/2010 and 113/2010. The revision concerns the products under section "Machinery and transport equipment" of the Standard International Trade Classification (SITC 7), especially the arrivals - imports and dispatches - exports of ships and aircrafts.

(3) The data on imports and exports of the bilateral trade with the United Kingdom are included in the relevant data on trade with third countries, given that the United Kingdom is now a non-EU country. In order to ensure comparability of the relevant statistics over time, the time series have been reproduced with the United Kingdom being included in third countries.

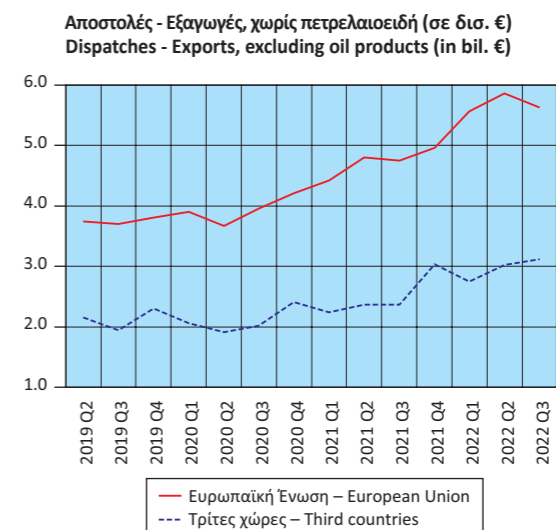



**Πίνακας 25. ΕΛΛΑΣ: ΑΦΙΞΕΙΣ - ΕΙΣΑΓΩΓΕΣ, ΑΠΟΣΤΟΛΕΣ - ΕΞΑΓΩΓΕΣ, ΚΑΤΑ ΧΩΡΑ ΕΤΑΙΡΟ, ΜΕ ΠΕΤΡΕΛΑΙΟΕΙΔΗ, 2010, 2015, 2021<sup>(1)(2)</sup>**  
**Table 25. GREECE: ARRIVALS - IMPORTS, DISPATCHES - EXPORTS, BY PARTNER COUNTRY, INCLUDING OIL PRODUCTS, 2010, 2015, 2021<sup>(1)(2)</sup>**

Σε δισεκατομμύρια €

In billion €

Χώρες <sup>(3)</sup>	2010		2015		2021		Countries <sup>(3)</sup>
	Αξία Value	Ποσοστό (%) συνόλου Percent of total	Αξία Value	Ποσοστό (%) συνόλου Percent of total	Αξία Value	Ποσοστό (%) συνόλου Percent of total	
<b>Αφίξεις - Εισαγωγές</b>							<b>Arrivals - Imports</b>
Γερμανία	6.03	12.2	4.69	11.1	7.18	11.0	Germany
Ιταλία	5.21	10.5	3.64	8.6	5.60	8.6	Italy
Ρωσία	4.83	9.7	3.40	8.1	4.30	6.6	Russia
Ολλανδία	2.66	5.4	2.42	5.7	3.65	5.6	Netherlands
Γαλλία	2.59	5.2	1.95	4.6	2.69	4.1	France
Κίνα	2.26	4.6	2.55	6.0	5.01	7.7	China
Βέλγιο	1.70	3.4	1.44	3.4	2.08	3.2	Belgium
Ισπανία	1.61	3.2	1.60	3.8	2.33	3.6	Spain
ΗΠΑ	1.41	2.8	0.58	1.4	1.43	2.2	United States
Νότια Κορέα	0.78	1.6	0.39	0.9	0.32	0.5	South Korea
Λοιπές χώρες	20.58	41.4	19.54	46.3	30.79	47.1	Other countries
<b>Αποστολές - Εξαγωγές</b>							<b>Dispatches - Exports</b>
Γερμανία	1.96	9.3	1.89	7.3	2.93	7.3	Germany
Ιταλία	1.95	9.2	2.94	11.4	3.99	10.0	Italy
Κύπρος	1.45	6.9	1.54	6.0	2.57	6.4	Cyprus
Τουρκία	1.21	5.7	1.71	6.6	2.06	5.1	Turkey
Βουλγαρία	1.15	5.4	1.36	5.3	1.96	4.9	Bulgaria
Ηνωμένο Βασίλειο	1.02	4.8	1.10	4.3	1.30	3.2	United Kingdom
ΗΠΑ	0.98	4.6	1.20	4.6	1.61	4.0	United States
Γαλλία	0.66	3.1	0.67	2.6	1.87	4.7	France
Ρουμανία	0.64	3.0	0.73	2.8	1.39	3.5	Romania
Γιβραλτάρ	0.63	3.0	0.40	1.5	0.52	1.3	Gibraltar
Λοιπές χώρες	9.50	44.9	12.23	47.5	19.79	49.5	Other countries

Πηγή: Διεύθυνση Στατιστικών Επιχειρήσεων ΕΛΣΤΑΤ.

Γενική παρατήρηση: Τυχόν διαφορές μεταξύ του αθροίσματος των επιμέρους ποσών και των συνόλων οφείλονται στη στρογγυλοποίηση.

(1) 2021: Προσωρινά στοιχεία.

(2) Τα στοιχεία Διεθνούς Εμπορίου Αγαθών, για τα έτη 2010 - 2018, έχουν αναθεωρηθεί, στο πλαίσιο των απαιτήσεων των Ευρωπαϊκών Κανονισμών 96/2010 και 113/2010. Η αναθεώρηση αφορά στην κατηγορία της Τυποποιημένης Ταξινόμησης Διεθνούς Εμπορίου «Μηχανήματα και υλικό μεταφορών» (SITC 7) και, συγκεκριμένα, στις αφίξεις - εισαγωγές, αποστολές - εξαγωγές πλοίων και αεροσκαφών.

(3) Οι χώρες εμφανίζονται σε φθίνουσα σειρά, με βάση τις εισαγωγές και τις εξαγωγές, αντίστοιχα, του 2010.

Source: Business Statistics Division ELSTAT.

General remark: Wherever necessary, the data have been rounded up, thus, a slight difference may occur between the sum of the figures and their total.

(1) 2021: Provisional data.

(2) International Trade in Goods Statistics have been revised, for the years 2010 - 2018. The revision of the relevant data series was implemented by virtue of EU Regulations 96/2010 and 113/2010. The revision concerns the products under section "Machinery and transport equipment" of the Standard International Trade Classification (SITC 7), especially the arrivals - imports and dispatches - exports of ships and aircrafts.

(3) The countries are ranked in descending order, according to the imports and exports, respectively, of 2010.

**Αφίξεις - Εισαγωγές (%)**  
**Arrivals - Imports (%)**

2010

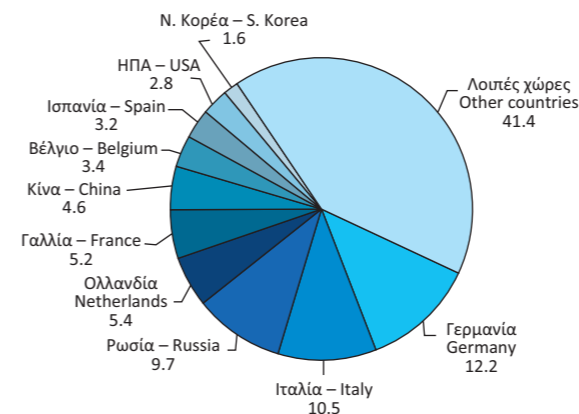

2015

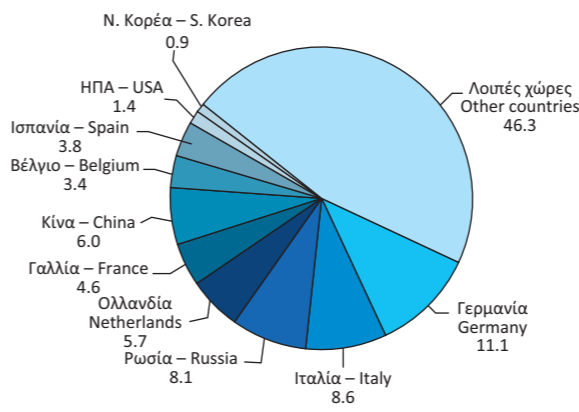

2021

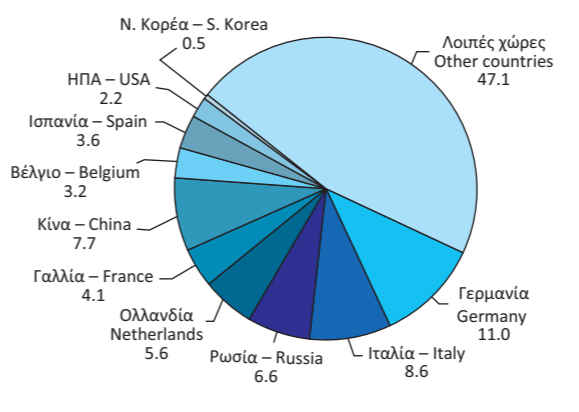

**Αποστολές - Εξαγωγές (%)**  
**Dispatches - Exports (%)**

2010

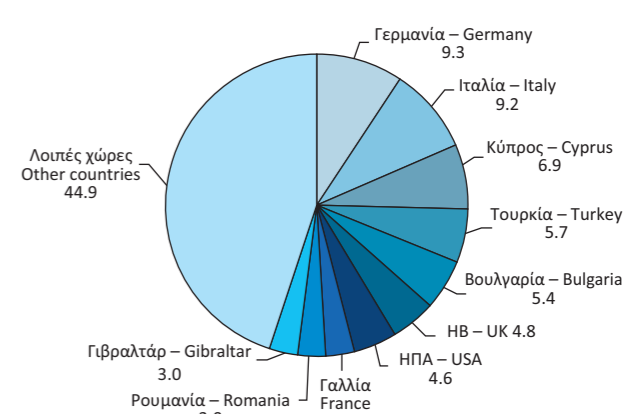

2015

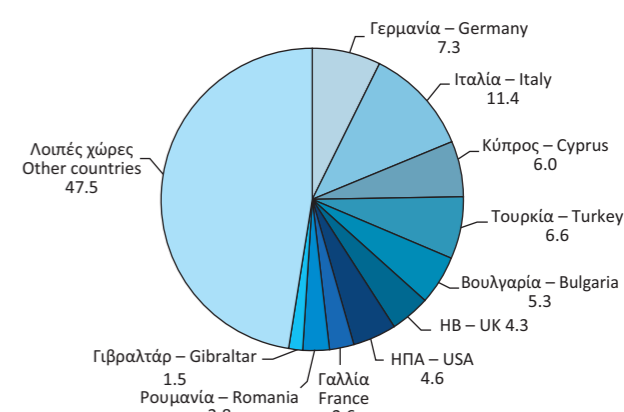

2021

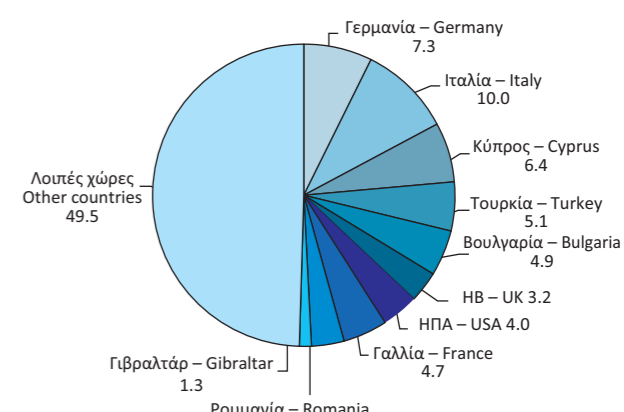



Πίνακας 26. ΕΛΛΑΣ: ΑΦΙΞΕΙΣ - ΕΙΣΑΓΩΓΕΣ, ΚΑΤΑ ΚΥΡΙΕΣ ΚΑΤΗΓΟΡΙΕΣ ΠΡΟΪΟΝΤΩΝ ΤΗΣ ΤΤΔΕ<sup>(1)</sup>, 2010 - 2021<sup>(2)(3)</sup>

Σε δισεκατομμύρια €

	2010	2011	2012	2013	2014	2015
<b>Σύνολο</b>	<b>49.65</b>	<b>47.89</b>	<b>47.97</b>	<b>45.82</b>	<b>46.70</b>	<b>42.21</b>
Πρωτογενή αγαθά (0-4)	19.58	22.41	25.41	24.36	23.45	18.38
Τρόφιμα, ποτά, καπνός (0+1)	5.81	5.94	5.54	5.66	5.67	5.65
Πρώτες ύλες (2+4)	1.49	1.66	1.59	1.47	1.48	1.39
Προϊόντα ενέργειας (3)	12.28	14.81	18.28	17.23	16.30	11.34
Βιομηχανικά αγαθά (5-8)	29.41	25.32	22.48	21.42	23.11	23.73
Χημικά (5)	7.52	7.20	6.57	6.56	6.65	6.79
Μηχανήματα και υλικό μεταφορών (7)	10.16	7.78	7.13	5.99	6.94	7.37
Άλλα βιομηχανικά αγαθά (6+8)	11.73	10.33	8.78	8.87	9.51	9.56
Προϊόντα, μη κατονομαζόμενα (9)	0.66	0.16	0.07	0.04	0.14	0.10
<i>(Ετήσια μεταβολή %)</i>						
<b>Σύνολο</b>	<b>-6.5</b>	<b>-3.5</b>	<b>0.2</b>	<b>-4.5</b>	<b>1.9</b>	<b>-9.6</b>
Πρωτογενή αγαθά (0-4)	21.6	14.5	13.4	-4.1	-3.8	-21.6
Τρόφιμα, ποτά, καπνός (0+1)	-2.4	2.2	-6.7	2.1	0.2	-0.2
Πρώτες ύλες (2+4)	12.8	11.5	-3.9	-7.3	0.5	-6.4
Προϊόντα ενέργειας (3)	39.2	20.7	23.4	-5.7	-5.4	-30.4
Βιομηχανικά αγαθά (5-8)	-19.8	-13.9	-11.2	-4.7	7.9	2.7
Χημικά (5)	-5.0	-4.2	-8.8	-0.2	1.4	2.1
Μηχανήματα και υλικό μεταφορών (7)	-37.3	-23.4	-8.4	-15.9	15.9	6.1
Άλλα βιομηχανικά αγαθά (6+8)	-6.6	-11.9	-15.0	1.0	7.2	0.5
Προϊόντα, μη κατονομαζόμενα (9)	115.4	-76.1	-55.3	-48.8	277.6	-26.1

Πηγή: Διεύθυνση Στατιστικών Επιχειρήσεων ΕΛΣΤΑΤ.

Γενική παρατήρηση: Τυχόν διαφορές μεταξύ του αθροίσματος των επιμέρους ποσών και των συνόλων οφείλονται στη στρογγυλοποίηση.

(1) ΤΤΔΕ: Τυποποιημένη Ταξινόμηση (του) Διεθνούς Εμπορίου.

(2) 2021: Προσωρινά στοιχεία.

(3) Τα στοιχεία Διεθνούς Εμπορίου Αγαθών, για τα έτη 2010 - 2018, έχουν αναθεωρηθεί, στο πλαίσιο των απαιτήσεων των Ευρωπαϊκών Κανονισμών 96/2010 και 113/2010. Η αναθεώρηση αφορά στην κατηγορία της Τυποποιημένης Ταξινόμησης Διεθνούς Εμπορίου «Μηχανήματα και υλικό μεταφορών» (SITC 7) και, συγκεκριμένα, στις αφίξεις - εισαγωγές, αποστολές - εξαγωγές πλοίων και αεροσκαφών.

Table 26. GREECE: ARRIVALS - IMPORTS, BY MAIN PRODUCT CATEGORIES ACCORDING TO SITC<sup>(1)</sup>, 2010 - 2021<sup>(2)(3)</sup>

In billion €

	2016	2017	2018	2019	2020	2021	
<b>Σύνολο</b>	<b>42.32</b>	<b>47.36</b>	<b>54.12</b>	<b>55.74</b>	<b>48.95</b>	<b>65.38</b>	<b>Total</b>
Πρωτογενή αγαθά (0-4)	17.09	20.07	24.03	23.30	17.46	26.30	Primary goods (0-4)
Τρόφιμα, ποτά, καπνός (0+1)	6.02	6.30	6.42	6.75	6.23	7.17	Food, drinks and tobacco (0+1)
Πρώτες ύλες (2+4)	1.34	1.55	1.64	1.63	1.52	2.19	Raw materials (2+4)
Προϊόντα ενέργειας (3)	9.73	12.22	15.96	14.92	9.71	16.93	Energy products (3)
Βιομηχανικά αγαθά (5-8)	25.18	27.03	30.04	32.17	31.39	37.92	Manufactured goods (5-8)
Χημικά (5)	6.88	7.42	7.98	8.65	9.98	10.95	Chemicals (5)
Μηχανήματα και υλικό μεταφορών (7)	7.89	8.26	9.70	10.53	9.88	12.41	Machinery and transport equipment (7)
Άλλα βιομηχανικά αγαθά (6+8)	10.41	11.34	12.36	12.98	11.53	14.56	Other manufactured goods (6+8)
Προϊόντα, μη κατονομαζόμενα (9)	0.05	0.26	0.05	0.27	0.10	1.16	Products, not elsewhere classified (9)
<i>(Year-on-year change %)</i>							
<b>Σύνολο</b>	<b>0.3</b>	<b>11.9</b>	<b>14.3</b>	<b>3.0</b>	<b>-12.2</b>	<b>33.6</b>	<b>Total</b>
Πρωτογενή αγαθά (0-4)	-7.0	17.4	19.7	-3.0	-25.1	50.6	Primary goods (0-4)
Τρόφιμα, ποτά, καπνός (0+1)	6.5	4.7	1.9	5.1	-7.7	15.2	Food, drinks and tobacco (0+1)
Πρώτες ύλες (2+4)	-3.0	15.5	5.9	-0.5	-7.1	44.4	Raw materials (2+4)
Προϊόντα ενέργειας (3)	-14.2	25.6	30.7	-6.6	-34.9	74.3	Energy products (3)
Βιομηχανικά αγαθά (5-8)	6.1	7.3	11.1	7.1	-2.4	20.8	Manufactured goods (5-8)
Χημικά (5)	1.3	7.9	7.5	8.4	15.3	9.7	Chemicals (5)
Μηχανήματα και υλικό μεταφορών (7)	7.1	4.7	17.4	8.6	-6.2	25.6	Machinery and transport equipment (7)
Άλλα βιομηχανικά αγαθά (6+8)	8.8	9.0	9.0	5.0	-11.2	26.3	Other manufactured goods (6+8)
Προϊόντα, μη κατονομαζόμενα (9)	-54.5	459.1	-79.8	421.4	-62.6	1.044.4	Products, not elsewhere classified (9)

Source: Business Statistics Division ELSTAT.

General remark: Wherever necessary, the data have been rounded up, thus, a slight difference may occur between the sum of the figures and their total.

(1) SITC: Standard International Trade Classification.

(2) 2021: Provisional data.

(3) International Trade in Goods Statistics have been revised, for the years 2010 - 2018. The revision of the relevant data series was implemented by virtue of EU Regulations 96/2010 and 113/2010. The revision concerns the products under section "Machinery and transport equipment" of the Standard International Trade Classification (SITC 7), especially the arrivals - imports and dispatches - exports of ships and aircrafts.

Αφίξεις - Εισαγωγές, κατά κύριες κατηγορίες προϊόντων (σε δισ. €)  
Arrivals - Imports, by main product categories (in bil. €)

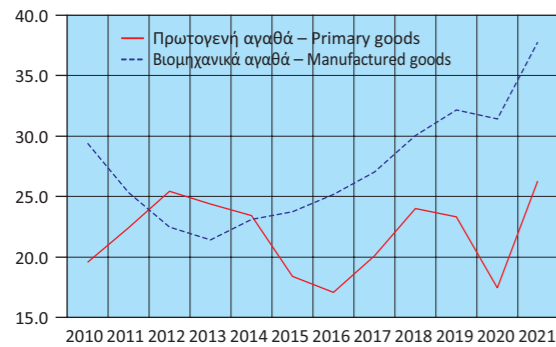

Αφίξεις - Εισαγωγές πρωτογενών αγαθών (σε δισ. €)  
Arrivals - Imports of primary goods (in bil. €)

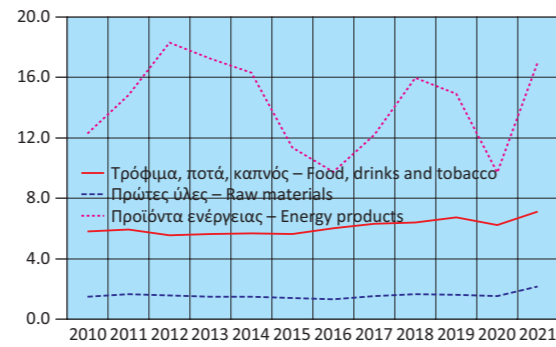

Αφίξεις - Εισαγωγές βιομηχανικών αγαθών (σε δισ. €)  
Arrivals - Imports of manufactured goods (in bil. €)

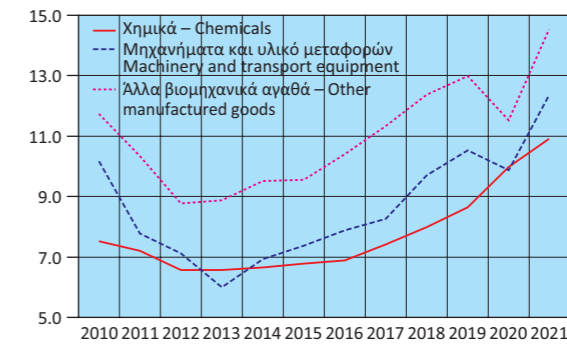

Αφίξεις - Εισαγωγές, κατά κύριες κατηγορίες προϊόντων (ετήσια μεταβολή %)  
Arrivals - Imports, by main product categories (γ-o-y change %)

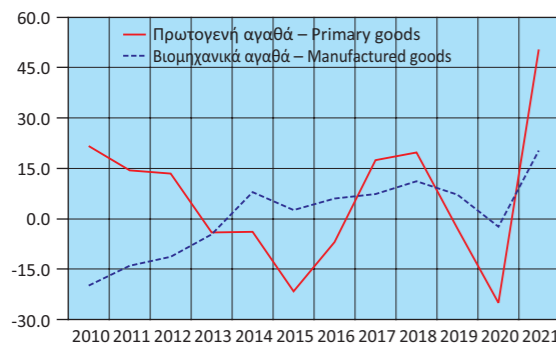

Αφίξεις - Εισαγωγές πρωτογενών αγαθών (ετήσια μεταβολή %)  
Arrivals - Imports of primary goods (γ-o-y change %)

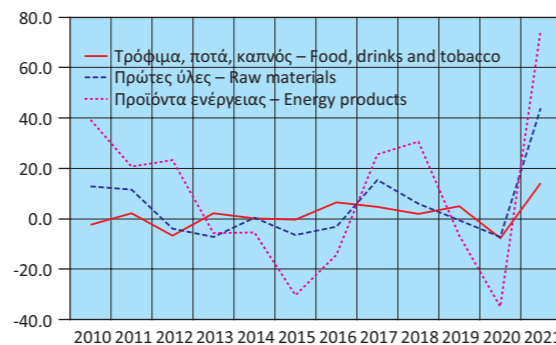

Αφίξεις - Εισαγωγές βιομηχανικών αγαθών (ετήσια μεταβολή %)  
Arrivals - Imports of manufactured goods (γ-o-y change %)

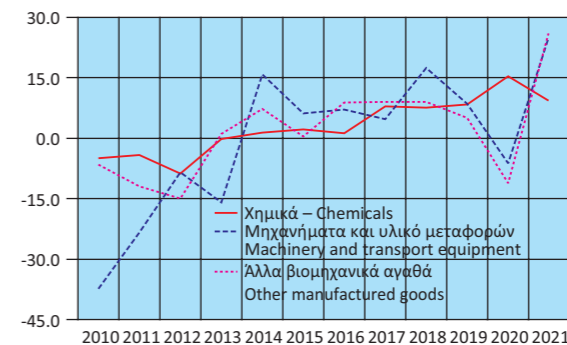

Πίνακας 27. ΕΛΛΑΣ: ΑΠΟΣΤΟΛΕΣ - ΕΞΑΓΩΓΕΣ, ΚΑΤΑ ΚΥΡΙΕΣ ΚΑΤΗΓΟΡΙΕΣ ΠΡΟΪΟΝΤΩΝ ΤΗΣ ΤΠΔΕ<sup>(1)</sup>, 2010 - 2021<sup>(2)(3)</sup>

Σε δισεκατομμύρια €

	2010	2011	2012	2013	2014	2015
<b>Σύνολο</b>	<b>21.16</b>	<b>24.24</b>	<b>27.48</b>	<b>27.22</b>	<b>27.09</b>	<b>25.75</b>
Πρωτογενή αγαθά (0-4)	10.67	12.82	16.55	16.57	15.98	13.89
Τρόφιμα, ποτά, καπνός (0+1)	3.87	4.07	4.25	4.25	4.37	4.59
Πρώτες ύλες (2+4)	1.37	1.35	1.66	1.72	1.35	1.75
Προϊόντα ενέργειας (3)	5.42	7.40	10.65	10.60	10.26	7.55
Βιομηχανικά αγαθά (5-8)	9.96	10.75	10.30	10.06	10.53	11.26
Χημικά (5)	2.54	2.47	2.47	2.60	2.69	2.73
Μηχανήματα και υλικό μεταφορών (7)	2.16	2.22	2.22	2.00	2.25	2.55
Άλλα βιομηχανικά αγαθά (6+8)	5.26	6.06	5.60	5.47	5.59	5.97
Προϊόντα, μη κατονομαζόμενα (9)	0.53	0.68	0.63	0.59	0.58	0.60
(Ετήσια μεταβολή %)						
<b>Σύνολο</b>	<b>17.5</b>	<b>14.6</b>	<b>13.3</b>	<b>-0.9</b>	<b>-0.5</b>	<b>-4.9</b>
Πρωτογενή αγαθά (0-4)	29.3	20.1	29.2	0.1	-3.5	-13.1
Τρόφιμα, ποτά, καπνός (0+1)	7.4	5.1	4.4	0.0	2.9	5.1
Πρώτες ύλες (2+4)	23.9	-1.9	23.0	4.0	-21.4	29.4
Προϊόντα ενέργειας (3)	53.3	36.5	43.9	-0.5	-3.2	-26.4
Βιομηχανικά αγαθά (5-8)	5.7	7.9	-4.2	-2.2	4.6	7.0
Χημικά (5)	14.1	-2.9	0.2	5.0	3.6	1.6
Μηχανήματα και υλικό μεταφορών (7)	-10.9	2.9	0.0	-10.2	12.9	13.4
Άλλα βιομηχανικά αγαθά (6+8)	10.3	15.1	-7.5	-2.3	2.0	7.0
Προϊόντα, μη κατονομαζόμενα (9)	55.2	27.7	-7.2	-6.3	-2.1	4.4

Πηγή: Διεύθυνση Στατιστικών Επιχειρήσεων ΕΛΣΤΑΤ.

Γενική παρατήρηση: Τυχόν διαφορές μεταξύ του αθροίσματος των επιμέρους ποσών και των συνόλων οφείλονται στη στρογγυλοποίηση.

(1) ΤΠΔΕ: Τυποποιημένη Ταξινόμηση (του) Διεθνούς Εμπορίου.

(2) 2021: Προσωρινά στοιχεία.

(3) Τα στοιχεία Διεθνούς Εμπορίου Αγαθών, για τα έτη 2010 - 2018, έχουν αναθεωρηθεί, στο πλαίσιο των απαιτήσεων των Ευρωπαϊκών Κανονισμών 96/2010 και 113/2010. Η αναθεώρηση αφορά στην κατηγορία της Τυποποιημένης Ταξινόμησης Διεθνούς Εμπορίου «Μηχανήματα και υλικό μεταφορών» (SITC 7) και, συγκεκριμένα, στις αφίξεις - εισαγωγές, αποστολές - εξαγωγές πλοίων και αεροσκαφών.

Αποστολές - Εξαγωγές, κατά κύριες κατηγορίες προϊόντων (σε δισ. €)  
Dispatches - Exports, by main product categories (in bil. €)

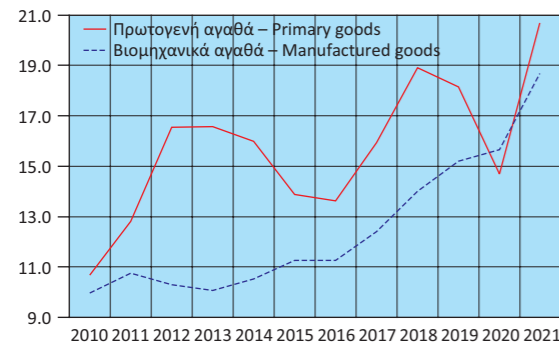

Αποστολές - Εξαγωγές πρωτογενών αγαθών (σε δισ. €)  
Dispatches - Exports of primary goods (in bil. €)

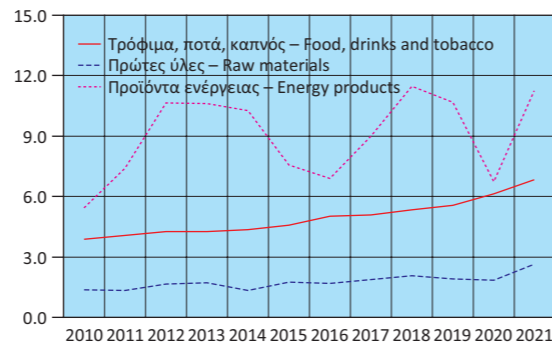

Αποστολές - Εξαγωγές βιομηχανικών αγαθών (σε δισ. €)  
Dispatches - Exports of manufactured goods (in bil. €)

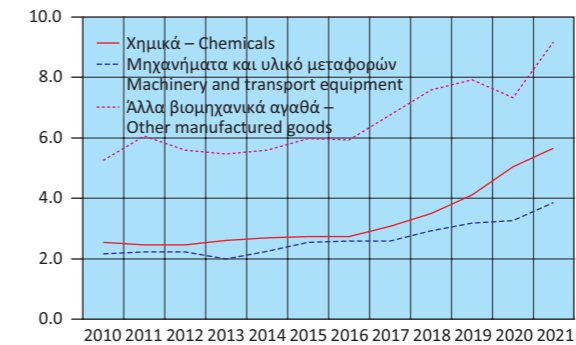

Αποστολές - Εξαγωγές, κατά κύριες κατηγορίες προϊόντων (ετήσια μεταβολή %)  
Dispatches - Exports, by main product categories (y-o-y change %)

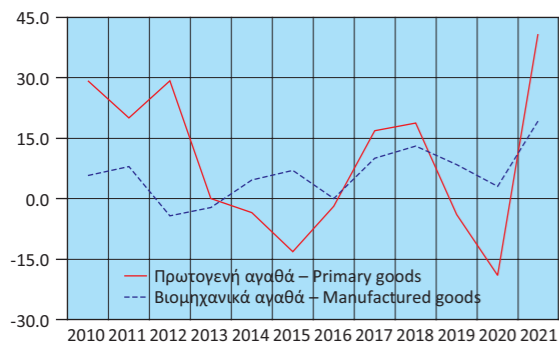

Αποστολές - Εξαγωγές πρωτογενών αγαθών (ετήσια μεταβολή %)  
Dispatches - Exports of primary goods (y-o-y change %)

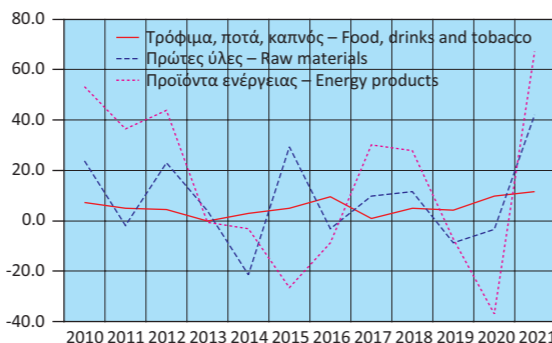

Αποστολές - Εξαγωγές βιομηχανικών αγαθών (ετήσια μεταβολή %)  
Dispatches - Exports of manufactured goods (y-o-y change %)

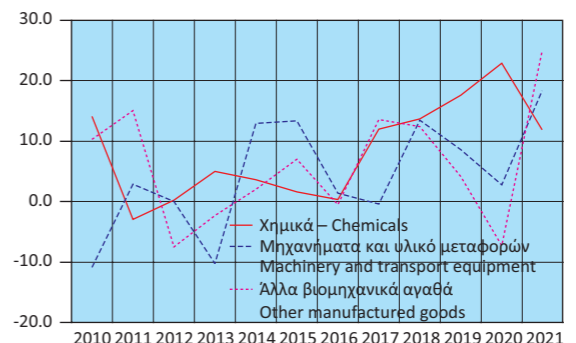

Table 27. GREECE: DISPATCHES - EXPORTS, BY MAIN PRODUCT CATEGORIES ACCORDING TO SITC<sup>(1)</sup>, 2010 - 2021<sup>(2)(3)</sup>

In billion €

	2016	2017	2018	2019	2020	2021	
<b>Σύνολο</b>	<b>25.45</b>	<b>28.87</b>	<b>33.47</b>	<b>33.87</b>	<b>30.80</b>	<b>39.98</b>	<b>Total</b>
Πρωτογενή αγαθά (0-4)	13.62	15.93	18.90	18.14	14.69	20.71	Primary goods (0-4)
Τρόφιμα, ποτά, καπνός (0+1)	5.03	5.08	5.34	5.57	6.12	6.81	Food, drinks and tobacco (0+1)
Πρώτες ύλες (2+4)	1.70	1.87	2.08	1.90	1.84	2.63	Raw materials (2+4)
Προϊόντα ενέργειας (3)	6.90	8.98	11.48	10.67	6.73	11.26	Energy products (3)
Βιομηχανικά αγαθά (5-8)	11.27	12.40	14.01	15.20	15.65	18.73	Manufactured goods (5-8)
Χημικά (5)	2.74	3.07	3.49	4.11	5.05	5.66	Chemicals (5)
Μηχανήματα και υλικό μεταφορών (7)	2.59	2.58	2.93	3.18	3.27	3.88	Machinery and transport equipment (7)
Άλλα βιομηχανικά αγαθά (6+8)	5.94	6.75	7.59	7.91	7.33	9.19	Other manufactured goods (6+8)
Προϊόντα, μη κατονομαζόμενα (9)	0.55	0.53	0.56	0.54	0.46	0.54	Products, not elsewhere classified (9)
(Year-on-year change %)							
<b>Σύνολο</b>	<b>-1.2</b>	<b>13.4</b>	<b>16.0</b>	<b>1.2</b>	<b>-9.1</b>	<b>29.8</b>	<b>Total</b>
Πρωτογενή αγαθά (0-4)	-1.9	16.9	18.7	-4.0	-19.0	41.0	Primary goods (0-4)
Τρόφιμα, ποτά, καπνός (0+1)	9.6	1.0	5.1	4.3	9.8	11.4	Food, drinks and tobacco (0+1)
Πρώτες ύλες (2+4)	-3.1	9.9	11.5	-8.7	-3.3	43.0	Raw materials (2+4)
Προϊόντα ενέργειας (3)	-8.6	30.2	27.9	-7.1	-36.9	67.3	Energy products (3)
Βιομηχανικά αγαθά (5-8)	0.1	10.0	13.0	8.5	3.0	19.7	Manufactured goods (5-8)
Χημικά (5)	0.3	12.0	13.7	17.6	22.9	12.1	Chemicals (5)
Μηχανήματα και υλικό μεταφορών (7)	1.4	-0.4	13.5	8.6	2.8	18.7	Machinery and transport equipment (7)
Άλλα βιομηχανικά αγαθά (6+8)	-0.5	13.6	12.4	4.2	-7.3	25.4	Other manufactured goods (6+8)
Προϊόντα, μη κατονομαζόμενα (9)	-9.1	-2.4	4.2	-3.7	-13.5	16.8	Products, not elsewhere classified (9)

Source: Business Statistics Division ELSTAT.

General remark: Wherever necessary, the data have been rounded up, thus, a slight difference may occur between the sum of the figures and their total.

(1) SITC: Standard International Trade Classification.

(2) 2021: Provisional data.

(3) International Trade in Goods Statistics have been revised, for the years 2010 - 2018. The revision of the relevant data series was implemented by virtue of EU Regulations 96/2010 and 113/2010. The revision concerns the products under section "Machinery and transport equipment" of the Standard International Trade Classification (SITC 7), especially the arrivals - imports and dispatches - exports of ships and aircrafts.

**Πίνακας 28. ΕΛΛΑΣ: ΣΥΓΚΕΝΤΡΩΤΙΚΗ ΛΟΓΙΣΤΙΚΗ ΚΑΤΑΣΤΑΣΗ ΤΩΝ ΝΟΜΙΣΜΑΤΙΚΩΝ ΧΡΗΜΑΤΟΠΙΣΤΩΤΙΚΩΝ ΙΔΡΥΜΑΤΩΝ (ΝΧΙ)<sup>(1)</sup>, 2016 - 2022**

Σε δισεκατομμύρια €

	Δεκ./Dec. 2016	Δεκ./Dec. 2017	Δεκ./Dec. 2018	Δεκ./Dec. 2019	Δεκ./Dec. 2020	Δεκ./Dec. 2021
<b>Σύνολο Ενεργητικού</b>	<b>494.8</b>	<b>427.7</b>	<b>402.4</b>	<b>419.5</b>	<b>519.9</b>	<b>566.6</b>
Μετρητά (πιστωτικών ιδρυμάτων)	1.8	1.8	1.8	2.1	1.9	2.0
Απαιτήσεις έναντι της Τράπεζας της Ελλάδος	0.9	2.0	6.9	9.1	27.3	49.1
Απαιτήσεις έναντι λοιπών ΝΧΙ	86.2	50.7	27.9	21.2	56.1	65.2
Απαιτήσεις (δάνεια) έναντι μη ΝΧΙ	214.4	201.0	186.1	172.1	159.9	129.2
Εσωτερικό	209.9	197.5	183.1	162.5	149.6	116.0
Γενική Κυβέρνηση	14.8	13.7	12.9	8.4	8.0	7.5
Λοιποί τομείς	195.1	183.8	170.2	154.1	141.6	108.5
Λοιπές χώρες	4.5	3.4	3.0	9.7	10.3	13.1
Χρεωστικοί τίτλοι	121.2	103.4	105.6	136.7	192.3	234.5
Λοιπά στοιχεία ενεργητικού	65.8	64.3	69.5	72.2	76.1	80.1
Πάγια στοιχεία	4.7	4.5	4.6	6.1	6.4	6.5
<b>Σύνολο Παθητικού</b>	<b>494.8</b>	<b>427.7</b>	<b>402.4</b>	<b>419.5</b>	<b>519.9</b>	<b>566.6</b>
Υποχρεώσεις έναντι της Τράπεζας της Ελλάδος	66.6	33.7	11.1	7.7	41.2	50.8
Υποχρεώσεις έναντι λοιπών ΝΧΙ	97.6	79.2	62.1	56.4	116.6	160.2
Καταθέσεις και ρέπος των μη ΝΧΙ	167.8	165.8	193.8	232.1	241.3	248.8
Εσωτερικό	142.4	150.9	178.1	187.2	199.4	219.0
Λοιπές χώρες	25.4	14.9	15.7	44.9	41.8	29.8
Κεφάλαια και αποθεματικά <sup>(2)</sup>	89.1	83.5	69.9	69.1	63.4	44.1
Τραπεζογραμμάτια και κέρματα σε κυκλοφορία	30.7	31.9	33.6	30.4	33.5	36.0
Λοιπά στοιχεία παθητικού	43.0	33.6	32.0	23.9	24.0	26.7
<b>Νόμισμα και πίστη</b>						
M3 <sup>(3)</sup>	161.9	171.0	178.4	185.9	208.4	229.2
Χρηματοδότηση του εγχώριου ιδιωτικού τομέα <sup>(4)(5)</sup>	195.2	184.0	170.3	154.2	141.8	109.6
Χρηματοδότηση της Γενικής Κυβέρνησης <sup>(5)</sup>	31.5	30.9	29.8	30.4	53.8	70.7
(Ετήσια μεταβολή %) <sup>(6)</sup>						
M3 <sup>(3)</sup>	4.0	6.3	4.2	4.1	12.3	9.6
Εγχώριες καταθέσεις <sup>(7)</sup>	4.1	4.5	10.4	4.6	9.5	8.0
Χρηματοδότηση του εγχώριου ιδιωτικού τομέα <sup>(4)(5)</sup>	-1.5	-0.8	-1.1	-0.6	3.5	1.4
Χρηματοδότηση της Γενικής Κυβέρνησης <sup>(5)</sup>	1.4	-6.5	-2.0	-5.5	66.3	33.4

Πηγή: Τράπεζα της Ελλάδος.

- (1) Από τον Δεκέμβριο 2016, στα ΝΧΙ δεν περιλαμβάνεται το Ταμείο Παρακαταθηκών και Δανείων, λόγω αναταξινόμησής του από το χρηματοπιστωτικό τομέα στον τομέα της Γενικής Κυβέρνησης. Από τον Μάρτιο 2017, στα στοιχεία της λογιστικής κατάστασης περιλαμβάνονται και τα Ιδρύματα Έκδοσης Ηλεκτρονικού Χρήματος. Από τον Μάρτιο 2019, οι καταθέσεις και τα γeros των ναυτιλιακών εταιρειών με καταστατική έδρα στο εξωτερικό, καθώς και τα δάνεια προς αυτές, δεν περιλαμβάνονται πλέον στις καταθέσεις και τη χρηματοδότηση, αντίστοιχα, της εγχώριας οικονομίας, αλλά αναταξινομήθηκαν στις λοιπές χώρες.
- (2) Από τον Νοέμβριο 2017, στα κεφάλαια και αποθεματικά των ΝΧΙ περιλαμβάνεται και η κεφαλαιακή προικοδότηση των ξένων υποκαταστημάτων που λειτουργούν στην Ελλάδα.
- (3) Ελληνική συμβολή στο M3 της ζώνης του ευρώ.
- (4) Χρηματοδότηση κατοίκων εσωτερικού, πλην ΝΧΙ, από τα εγχώρια ΝΧΙ. Περιλαμβάνονται τα δάνεια, οι τοποθετήσεις των ΝΧΙ σε εταιρικά ομόλογα και τα τιλοποιημένα δάνεια, τη διαχείριση των οποίων διενεργούν τα πιστωτικά ιδρύματα.
- (5) Από τον Δεκέμβριο 2016, στα στοιχεία της χρηματοδότησης δεν περιλαμβάνονται τα στοιχεία του Ταμείου Παρακαταθηκών και Δανείων, λόγω αναταξινόμησής του από τον χρηματοπιστωτικό τομέα στον τομέα της Γενικής Κυβέρνησης.
- (6) Οι ρυθμοί μεταβολής προκύπτουν από τις μεταβολές των υπολοίπων διορθωμένες για τις διαγραφές δανείων, μεταβολές αξίας χρεογράφων, συναλλαγματικές διαφορές, αναταξινόμησεις και οποιεσδήποτε άλλες μεταβολές δεν οφείλονται σε συναλλαγές.
- (7) Από τον Δεκέμβριο 2016, δεν περιλαμβάνονται οι καταθέσεις στο Ταμείο Παρακαταθηκών και Δανείων, λόγω αναταξινόμησής του από τον χρηματοπιστωτικό τομέα στον τομέα της Γενικής Κυβέρνησης.

**Table 28. GREECE: AGGREGATED BALANCE SHEET OF MONETARY FINANCIAL INSTITUTIONS (MFIs)<sup>(1)</sup>, 2016 - 2022**

In billion €

	Μάιος/May 2022	Ιούνιος/June 2022	Ιούλιος/July 2022	Αύγ./Aug. 2022	Σεπτ./Sept. 2022	Οκτ./Oct. 2022	
<b>Σύνολο Ενεργητικού</b>	<b>576.4</b>	<b>582.0</b>	<b>583.8</b>	<b>586.4</b>	<b>591.8</b>	<b>590.2</b>	<b>Total Assets</b>
Μετρητά (held by credit institutions)	2.1	2.1	2.3	2.2	2.1	2.2	Cash (held by credit institutions)
Απαιτήσεις έναντι της Τράπεζας της Ελλάδος	51.0	52.1	49.4	53.5	56.2	56.3	Claims on the Bank of Greece
Απαιτήσεις έναντι λοιπών ΜΦΙ	63.4	63.0	63.5	62.9	63.1	63.2	Claims on the other MFIs
Απαιτήσεις (δάνεια) on non-MFIs	131.9	133.8	134.6	134.6	135.8	135.0	Claims (loans) on non-MFIs
Domestic	118.9	120.6	121.3	121.2	122.0	121.7	Domestic
General Government	9.3	8.9	9.1	9.0	9.1	9.8	General Government
Other sectors	109.6	111.7	112.2	112.2	112.9	111.9	Other sectors
Other countries	13.0	13.1	13.3	13.4	13.8	13.3	Other countries
Χρηματοδοτήσεις	241.5	243.4	246.6	243.7	243.8	242.8	Holdings of debt securities
Λοιπά στοιχεία	80.1	81.2	81.0	83.1	84.4	84.2	Other assets
Πάγια στοιχεία	6.4	6.4	6.4	6.4	6.4	6.4	Fixed assets
<b>Σύνολο Παθητικού</b>	<b>576.4</b>	<b>582.0</b>	<b>583.8</b>	<b>586.4</b>	<b>591.8</b>	<b>590.2</b>	<b>Total Liabilities</b>
Υποχρεώσεις έναντι της Τράπεζας της Ελλάδος	50.9	50.9	50.9	50.8	50.7	50.7	Liabilities to the Bank of Greece
Υποχρεώσεις έναντι λοιπών ΜΦΙ	165.5	168.1	165.0	167.7	170.0	170.9	Liabilities to other MFIs
Καταθέσεις και ρέπος of non-MFIs	252.2	253.0	258.6	257.9	260.7	258.2	Deposits and repos of non-MFIs
Domestic	223.1	223.4	228.1	226.7	228.5	226.8	Domestic
Other countries	29.0	29.6	30.5	31.2	32.3	31.4	Other countries
Κεφάλαια και αποθεματικά <sup>(2)</sup>	41.7	42.6	43.1	42.3	42.1	42.7	Capital and reserves <sup>(2)</sup>
Τραπεζογραμμάτια και κέρματα σε κυκλοφορία	37.1	37.3	37.3	36.7	36.5	36.5	Banknotes and coins in circulation
Λοιπά στοιχεία παθητικού	29.0	30.1	29.0	30.8	31.7	31.3	Other liabilities
<b>Μoney and credit</b>							
M3 <sup>(3)</sup>	232.7	234.2	234.2	236.0	237.8	236.7	M3 <sup>(3)</sup>
Χρηματοδότηση του εγχώριου ιδιωτικού τομέα <sup>(4)(5)</sup>	110.8	112.8	113.3	113.3	114.1	113.0	Credit to the private sector <sup>(4)(5)</sup>
Χρηματοδότηση της Γενικής Κυβέρνησης <sup>(5)</sup>	72.7	72.2	75.5	73.1	72.7	73.0	Credit to General Government sector <sup>(5)</sup>
(Annual change %) <sup>(6)</sup>							
M3 <sup>(3)</sup>	7.7	7.4	6.6	5.6	6.1	4.9	M3 <sup>(3)</sup>
Εγχώριες καταθέσεις <sup>(7)</sup>	6.1	6.0	5.8	5.2	6.1	5.4	Domestic deposits <sup>(7)</sup>
Χρηματοδότηση του εγχώριου ιδιωτικού τομέα <sup>(4)(5)</sup>	3.3	4.5	5.5	5.8	6.0	5.3	Credit to the private sector <sup>(4)(5)</sup>
Χρηματοδότηση της Γενικής Κυβέρνησης <sup>(5)</sup>	15.4	14.0	15.3	10.9	9.1	7.6	Credit to General Government sector <sup>(5)</sup>

Source: Bank of Greece.

- (1) As of December 2016, the Consignment Deposits and Loans Fund is excluded from MFIs, as the institution has been reclassified from the financial sector to the General Government sector. As of March 2017, e-money institutions are included in the domestic balance sheet. As of March 2019, deposits and repos of shipping companies, which have their registered office abroad, are no longer included in the deposits of the domestic economy. Moreover, as of March 2019, loans to shipping companies, which have their registered office abroad, are no longer included in credit to the domestic economy.
- (2) As of November 2017, capital and reserves include the capital endowment of foreign branches operating in Greece.
- (3) Greek contribution to euro area M3.
- (4) Credit to domestic non-MFI residents by domestic MFIs, includes loans, MFI holdings of corporate bonds and securitised loans serviced by credit institutions.
- (5) As of December 2016, loans of the Consignment Deposits and Loans Fund are excluded from the domestic credit, as the institution has been reclassified from the financial sector to the General Government sector.
- (6) Growth rates are derived from the differences in outstanding amounts corrected for loan write-offs, revaluations in security prices, exchange rate variations, reclassifications and any other changes which do not arise from transactions.
- (7) As of December 2016, deposits in the Consignment Deposits and Loans Fund are excluded from the domestic deposits, as the institution has been reclassified from the financial sector to the General Government sector.

**Πίνακας 29. ΕΠΙΛΕΓΜΕΝΟΙ ΟΙΚΟΝΟΜΙΚΟΙ ΔΕΙΚΤΕΣ ΧΩΡΩΝ ΕΥΡΩΖΩΝΗΣ**

Ετήσιες μεταβολές (%), εκτός άλλης αναφοράς

Χώρες	ΑΕΠ σε σταθερές τιμές (1) Real GDP growth rate		Ισοζύγιο Γενικής Κυβέρνησης (2) General Government overall balance	Συνολικές δαπάνες Γενικής Κυβέρνησης (3) General Government total expenditures		Συνολικά έσοδα Γενικής Κυβέρνησης (3) General Government total revenue	
	Πρόσφατο τρίμηνο Latest quarter	Έτος Year	Έτος Year	Πρόσφατο τρίμηνο Latest quarter	Έτος Year	Πρόσφατο τρίμηνο Latest quarter	Έτος Year
	Αυστρία	2.0 2022Q3	4.6 2021	-5.9 2021	-4.9 2022Q2	5.1 2021	11.1 2022Q2
Βέλγιο	1.9 2022Q3	6.1 2021	-5.6 2021	2.9 2022Q2	2.9 2021	11.2 2022Q2	9.2 2021
Γαλλία	1.0 2022Q3	6.8 2021	-6.5 2021	2.1 2022Q2	3.9 2021	10.4 2022Q2	8.3 2021
Γερμανία	1.3 2022Q3	2.6 2021	-3.7 2021	-0.3 2022Q2	7.5 2021	7.8 2022Q2	9.1 2021
Ελλάς	2.8 2022Q3	8.4 2021	-7.5 2021	3.8 2022Q2	5.7 2021	27.6 2022Q2	10.4 2021
Εσθονία	-2.3 2022Q3	8.0 2021	-2.4 2021	3.3 2022Q2	5.8 2021	18.6 2022Q2	13.5 2021
Ιρλανδία	10.6 2022Q3	13.6 2021	-1.7 2021	9.6 2022Q2	3.8 2021	14.3 2022Q2	18.7 2021
Ισπανία	3.8 2022Q3	5.5 2021	-6.9 2021	3.8 2022Q2	5.2 2021	12.7 2022Q2	12.9 2021
Ιταλία	2.6 2022Q3	6.7 2021	-7.2 2021	-0.4 2022Q2	4.5 2021	8.5 2022Q2	9.1 2021
Κύπρος	5.4 2022Q3	6.6 2021	-1.7 2021	0.6 2022Q2	6.0 2021	18.9 2022Q2	16.9 2021
Λετονία	-0.4 2022Q3	4.1 2021	-7.0 2021	-2.7 2022Q2	16.0 2021	12.5 2022Q2	8.8 2021
Λιθουανία	2.5 2022Q3	6.0 2021	-1.0 2021	3.7 2022Q2	-0.8 2021	13.9 2022Q2	15.6 2021
Λουξεμβούργο	3.0 2022Q3	5.1 2021	0.8 2021	8.0 2022Q2	2.4 2021	6.9 2022Q2	12.6 2021
Μάλτα	5.2 2022Q3	11.7 2021	-7.8 2021	1.2 2022Q2	9.4 2021	8.5 2022Q2	13.5 2021
Ολλανδία	3.1 2022Q3	4.9 2021	-2.6 2021	0.6 2022Q2	4.7 2021	15.3 2022Q2	7.2 2021
Πορτογαλία	4.9 2022Q3	5.5 2021	-2.9 2021	-4.4 2022Q2	3.8 2021	13.1 2022Q2	10.6 2021
Σλοβακία	1.4 2022Q3	3.0 2021	-5.5 2021	-1.7 2022Q2	9.2 2021	7.1 2022Q2	9.4 2021
Σλοβενία	3.9 2022Q3	8.2 2021	-4.7 2021	2.5 2022Q2	7.0 2021	7.3 2022Q2	14.1 2021
Φινλανδία	1.3 2022Q3	3.0 2021	-2.7 2021	3.5 2022Q2	2.5 2021	7.4 2022Q2	8.0 2021

**Πίνακας 29. ΕΠΙΛΕΓΜΕΝΟΙ ΟΙΚΟΝΟΜΙΚΟΙ ΔΕΙΚΤΕΣ ΧΩΡΩΝ ΕΥΡΩΖΩΝΗΣ (συνέχεια)**

Ετήσιες μεταβολές (%), εκτός άλλης αναφοράς

Χώρες	Δείκτης Βιομηχανικής Παραγωγής (όγκος) (3)(4)(5) Industrial Production Index (volume)		Όγκος Λιανικών Πωλήσεων (3)(4) Retail Trade Volume		Εναρμονισμένος Δείκτης Τιμών Καταναλωτή HICP	
	Πρόσφατος μήνας Latest month	Έτος Year	Πρόσφατος μήνας Latest month	Έτος Year	Πρόσφατος μήνας Latest month	Έτος Year
	Αυστρία	4.4 2022M10	11.2 2021	-4.0 2022M10	3.1 2021	11.2 2022M11
Βέλγιο	-2.8 2022M10	16.8 2021	-5.7 2022M10	5.8 2021	10.5 2022M11	3.2 2021
Γαλλία	-2.5 2022M10	5.9 2021	-0.6 2022M11	9.9 2021	7.1 2022M11	2.1 2021
Γερμανία	-0.2 2022M10	4.7 2021	-4.8 2022M10	0.9 2021	11.3 2022M11	3.2 2021
Ελλάς	-2.6 2022M10	10.3 2021	1.4 2022M09	10.5 2021	8.8 2022M11	0.6 2021
Εσθονία	-5.8 2022M10	6.7 2021	-4.0 2022M10	11.6 2021	21.4 2022M11	4.5 2021
Ιρλανδία	53.2 2022M10	16.4 2021	-4.7 2022M10	4.8 2021	9.0 2022M11	2.4 2021
Ισπανία	2.3 2022M10	7.5 2021	1.2 2022M10	3.2 2021	6.7 2022M11	3.0 2021
Ιταλία	-1.6 2022M10	12.2 2021	-4.7 2022M10	8.2 2021	12.6 2022M11	1.9 2021
Κύπρος	1.9 2022M09	6.4 2021	2.9 2022M10	6.9 2021	8.1 2022M11	2.3 2021
Λετονία	-2.7 2022M10	6.4 2021	5.7 2022M10	2.5 2021	21.7 2022M11	3.2 2021
Λιθουανία	2.5 2022M10	20.0 2021	-3.0 2022M10	12.9 2021	21.4 2022M11	4.6 2021
Λουξεμβούργο	-3.8 2022M10	8.4 2021	3.6 2022M10	9.8 2021	7.3 2022M11	3.5 2021
Μάλτα	7.2 2022M10	-0.2 2021	7.2 2022M10	8.7 2021	7.2 2022M11	0.7 2021
Ολλανδία	1.7 2022M10	5.0 2021	-4.5 2022M10	2.8 2021	11.3 2022M11	2.8 2021
Πορτογαλία	-2.1 2022M10	3.4 2021	1.2 2022M10	4.4 2021	10.2 2022M11	0.9 2021
Σλοβακία	-2.6 2022M10	10.4 2021	-4.4 2022M10	1.3 2021	15.1 2022M11	2.8 2021
Σλοβενία	0.1 2022M10	10.0 2021	8.5 2022M10	18.9 2021	10.8 2022M11	2.0 2021
Φινλανδία	-0.6 2022M10	4.1 2021	-2.8 2022M10	3.4 2021	9.1 2022M11	2.1 2021

Πηγή: ΕΛΣΤΑΤ, Eurostat, ΕΚΤ, ΟΟΣΑ, επίσημες ιστοσελίδες χωρών.

- (1) Εποχικά διορθωμένα στοιχεία.
- (2) % του ΑΕΠ.
- (3) Μη εποχικά διορθωμένα στοιχεία.
- (4) Διορθωμένα στοιχεία με βάση τον τυπικό μήνα.
- (5) Δεν περιλαμβάνεται ο τομέας παροχής νερού.
- (6) Αφορά σε άτομα ηλικίας 15 - 74 ετών.

**Table 29. SELECTED ECONOMIC INDICATORS OF THE EUROZONE COUNTRIES**

Annual changes (%), unless otherwise indicated

Χώρες	Χρέος Γενικής Κυβέρνησης (2)(3) General Government gross debt		Ισοζύγιο τρεχουσών συναλλαγών (2) Current account balance	Εισαγωγές αγαθών Imports of goods		Εξαγωγές αγαθών Exports of goods	
	Πρόσφατο τρίμηνο Latest quarter	Έτος Year	Έτος Year	Πρόσφατο τρίμηνο Latest quarter	Έτος Year	Πρόσφατο τρίμηνο Latest quarter	Έτος Year
	Αυστρία	82.7 2022Q2	82.3 2021	0.4 2021	19.0 2022Q3	23.1 2021	16.3 2022Q3
Βέλγιο	108.3 2022Q2	109.2 2021	0.4 2021	47.6 2022Q3	28.2 2021	34.0 2022Q3	25.9 2021
Γαλλία	113.1 2022Q2	112.8 2021	0.4 2021	36.0 2022Q3	19.0 2021	21.7 2022Q3	15.9 2021
Γερμανία	67.2 2022Q2	68.6 2021	7.4 2021	31.9 2022Q3	17.3 2021	17.5 2022Q3	14.5 2021
Ελλάς	182.1 2022Q2	194.5 2021	-6.8 2021	44.4 2022Q3	33.6 2021	43.6 2022Q3	29.8 2021
Εσθονία	16.7 2022Q2	17.6 2021	-1.8 2021	22.4 2022Q3	32.0 2021	16.5 2022Q3	27.6 2021
Ιρλανδία	51.4 2022Q2	55.4 2021	14.2 2021	53.3 2022Q3	16.9 2021	31.7 2022Q3	2.1 2021
Ισπανία	116.1 2022Q2	118.3 2021	1.0 2021	36.5 2022Q3	24.3 2021	24.8 2022Q3	20.0 2021
Ιταλία	150.2 2022Q2	150.3 2021	3.1 2021	44.8 2022Q3	28.7 2021	20.6 2022Q3	19.3 2021
Κύπρος	95.2 2022Q2	101.0 2021	-6.8 2021	35.3 2022Q3	13.9 2021	15.2 2022Q3	22.4 2021
Λετονία	41.6 2022Q2	43.6 2021	-4.2 2021	29.5 2022Q3	28.5 2021	27.7 2022Q3	23.7 2021
Λιθουανία	39.6 2022Q2	43.7 2021	1.1 2021	52.5 2022Q3	29.6 2021	41.8 2022Q3	20.5 2021
Λουξεμβούργο	25.4 2022Q2	24.5 2021	4.7 2021	15.1 2022Q3	19.7 2021	13.7 2022Q3	17.3 2021
Μάλτα	55.1 2022Q2	56.3 2021	-4.6 2021	42.1 2022Q3	20.2 2021	31.4 2022Q3	4.6 2021
Ολλανδία	50.9 2022Q2	52.4 2021	7.2 2021	38.8 2022Q3	23.1 2021	34.3 2022Q3	20.4 2021
Πορτογαλία	123.4 2022Q2	125.5 2021	-1.2 2021	36.7 2022Q3	22.0 2021	28.0 2022Q3	18.3 2021
Σλοβακία	60.3 2022Q2	62.2 2021	-2.5 2021	26.2 2022Q3	19.3 2021	25.3 2022Q3	16.3 2021
Σλοβενία	73.5 2022Q2	74.5 2021	3.8 2021	36.7 2022Q3	32.2 2021	47.1 2022Q3	23.7 2021
Φινλανδία	71.6 2022Q2	72.4 2021	0.6 2021	28.0 2022Q3	21.9 2021	17.3 2022Q3	20.0 2021

**Table 29. SELECTED ECONOMIC INDICATORS OF THE EUROZONE COUNTRIES (continued)**

Annual changes (%), unless otherwise indicated

Χώρες	Ποσοστό (%) ανεργίας (1)(6) Unemployment rate (%)		Καταθέσεις Deposit liabilities		Δάνεια στον ιδιωτικό τομέα Loans to private sector	
	Πρόσφατο τρίμηνο Latest quarter	Έτος Year	Πρόσφατο τρίμηνο Latest quarter	Έτος Year	Πρόσφατο τρίμηνο Latest quarter	Έτος Year
	Αυστρία	4.7 2022Q3	6.2 2021	5.2 2022Q3	3.9 2021	7.8 2022Q3
Βέλγιο	5.7 2022Q3	6.3 2021	3.4 2022Q3	3.7 2021	8.2 2022Q3	5.2 2021
Γαλλία	7.3 2022Q3	7.9 2021	4.1 2022Q3	4.5 2021	8.1 2022Q3	5.4 2021
Γερμανία	3.1 2022Q3	3.6 2021	5.3 2022Q3	2.6 2021	8.5 2022Q3	5.5 2021
Ελλάς	11.7 2022Q3	14.7 2021	2.3 2022Q3	3.2 2021	1.5 2022Q3	-6.6 2021
Εσθονία	5.6 2022Q3	6.2 2021	6.3 2022Q3	19.6 2021	14.5 2022Q3	8.7 2021
Ιρλανδία	4.5 2022Q3	6.2 2021	10.9 2022Q3	9.1 2021	7.6 2022Q3	-1.7 2021
Ισπανία	12.7 2022Q3	14.8 2021	2.7 2022Q3	3.5 2021	1.8 2022Q3	0.8 2021
Ιταλία	7.7 2022Q3	9.5 2021	1.5 2022Q3	6.1 2021	2.8 2022Q3	0.0 2021
Κύπρος	6.8 2022Q3	7.5 2021	1.9 2022Q3	5.8 2021	0.7 2022Q3	-0.6 2021
Λετονία	6.9 2022Q3	7.6 2021	5.9 2022Q3	7.6 2021	8.1 2022Q3	9.6 2021
Λιθουανία	5.9 2022Q3	7.1 2021	11.6 2022Q3	11.2 2021	18.4 2022Q3	12.2 2021
Λουξεμβούργο	5.2 2022Q3	5.3 2021	2.9 2022Q3	14.6 2021	12.9 2022Q3	4.1 2021
Μάλτα	2.9 2022Q3	3.4 2021	5.0 2022Q3	8.1 2021	4.3 2022Q3	-2.4 2021
Ολλανδία	3.7 2022Q3	4.2 2021	6.3 2022Q3	6.9 2021	4.7 2022Q3	3.6 2021
Πορτογαλία	5.9 2022Q3	6.6 2021	4.6 2022Q3	7.8 2021	3.0 2022Q3	4.0 2021
Σλοβακία	6.0 2022Q3	6.8 2021	5.3 2022Q3	4.7 2021	11.2 2022Q3	8.4 2021
Σλοβενία	4.0 2022Q3	4.8 2021	5.7 2022Q3	8.2 2021	13.1 2022Q3	6.6 2021
Φινλανδία	6.7 2022Q3	7.7 2021	1.2 2022Q3	5.0 2021	5.8 2022Q3	4.5 2021

Source: ELSTAT, Eurostat, ECB, OECD, national official websites.

- (1) Seasonally adjusted data.
- (2) % of GDP.
- (3) Non-seasonally adjusted data.
- (4) Data adjusted on the basis of a typical month.
- (5) Excluding the water supply sector.
- (6) It refers to persons aged 15 - 74 years.



**Πίνακας 30. ΕΠΙΛΕΓΜΕΝΟΙ ΟΙΚΟΝΟΜΙΚΟΙ ΔΕΙΚΤΕΣ ΤΩΝ ΚΥΡΙΟΤΕΡΩΝ ΧΩΡΩΝ - ΕΙΣΑΓΩΓΩΝ ΕΛΛΗΝΙΚΩΝ ΠΡΟΪΟΝΤΩΝ**

Ετήσιες μεταβολές (%), εκτός άλλης αναφοράς

Χώρες <sup>(1)</sup>	ΑΕΠ σε σταθερές τιμές (2) Real GDP growth rate		Ισοζύγιο Γενικής Κυβέρνησης (3) General Government overall balance	Συνολικές δαπάνες Γενικής Κυβέρνησης (4) General Government total expenditures		Συνολικά έσοδα Γενικής Κυβέρνησης (4) General Government total revenue	
	Πρόσφατο τρίμηνο Latest quarter	Έτος Year	Έτος Year	Πρόσφατο τρίμηνο Latest quarter	Έτος Year	Πρόσφατο τρίμηνο Latest quarter	Έτος Year
	Γερμανία	1.3 2022Q3	2.6 2021	-3.7 2021	-0.3 2022Q2	7.5 2021	7.8 2022Q2
Ιταλία	2.6 2022Q3	6.7 2021	-7.2 2021	-0.4 2022Q2	4.5 2021	8.5 2022Q2	9.1 2021
Κύπρος	5.4 2022Q3	6.6 2021	-1.7 2021	0.6 2022Q2	6.0 2021	18.9 2022Q2	16.9 2021
Βουλγαρία	3.3 2022Q3	7.6 2021	-3.9 2021	20.1 2022Q2	12.9 2021	13.8 2022Q2	12.4 2021
Ηνωμένο Βασίλειο	2.4 2022Q3	7.5 2021	-7.9 2021	10.4 2020Q3	4.4 2019	-5.1 2020Q3	4.2 2019
ΗΠΑ	1.9 2022Q3	5.9 2021	-15.3 2020		23.4 2020		-0.5 2020
Γαλλία	1.0 2022Q3	6.8 2021	-6.5 2021	2.1 2022Q2	3.9 2021	10.4 2022Q2	8.3 2021
Ρουμανία	4.7 2022Q3	5.1 2021	-7.1 2021	9.7 2022Q2	6.5 2021	25.0 2022Q2	12.6 2021

**Πίνακας 30. ΕΠΙΛΕΓΜΕΝΟΙ ΟΙΚΟΝΟΜΙΚΟΙ ΔΕΙΚΤΕΣ ΤΩΝ ΚΥΡΙΟΤΕΡΩΝ ΧΩΡΩΝ - ΕΙΣΑΓΩΓΩΝ**

**ΕΛΛΗΝΙΚΩΝ ΠΡΟΪΟΝΤΩΝ (συνέχεια)**

Ετήσιες μεταβολές (%), εκτός άλλης αναφοράς

Χώρες <sup>(1)</sup>	Δείκτης Βιομηχανικής Παραγωγής (όγκος) (4)(5)(6) Industrial Production Index (volume)		Όγκος Λιανικών Πωλήσεων (4)(5) Retail Trade Volume		Εναρμονισμένος Δείκτης Τιμών Καταναλωτή HICP	
	Πρόσφατος μήνας Latest month	Έτος Year	Πρόσφατος μήνας Latest month	Έτος Year	Πρόσφατος μήνας Latest month	Έτος Year
	Γερμανία	-0.2 2022M10	4.7 2021	-4.8 2022M10	0.9 2021	11.3 2022M11
Ιταλία	-1.6 2022M10	12.2 2021	-4.7 2022M10	8.2 2021	12.6 2022M11	1.9 2021
Κύπρος	1.9 2022M09	6.4 2021	2.9 2022M10	6.9 2021	8.1 2022M11	2.3 2021
Βουλγαρία	5.8 2022M10	9.2 2021	0.6 2022M10	12.2 2021	14.3 2022M11	2.8 2021
Ηνωμένο Βασίλειο	<sup>(2)</sup> -3.1 2022M09	7.4 2021	<sup>(2)</sup> -6.7 2022M10	4.5 2021	0.3 2020M11	1.8 2019
ΗΠΑ	<sup>(2)</sup> 2.5 2022M11	4.9 2021	<sup>(2)</sup> -0.2 2022M09	12.6 2021	7.1 2022M11	5.3 2021
Γαλλία	-2.5 2022M10	5.9 2021	-0.6 2022M11	9.9 2021	7.1 2022M11	2.1 2021
Ρουμανία	0.7 2022M10	6.7 2021	4.6 2022M10	10.2 2021	14.6 2022M11	4.1 2021

Πηγή: ΕΛΣΤΑΤ, Eurostat, ΕΚΤ, ΟΟΣΑ, ΔΝΤ, παγκόσμια Τράπεζα, επίσημες ιστοσελίδες χωρών.

- (1) Οι χώρες εμφανίζονται σε φθίνουσα σειρά, με βάση τις εξαγωγές της Ελλάδας το έτος 2010.
- (2) Εποχικά διορθωμένα στοιχεία.
- (3) % του ΑΕΠ.
- (4) Μη εποχικά διορθωμένα στοιχεία.
- (5) Διορθωμένα στοιχεία με βάση τον τυπικό μήνα.
- (6) Δεν περιλαμβάνεται ο τομέας παροχής νερού.
- (7) Αφορά σε άτομα ηλικίας 15 - 74 ετών.
- (8) Αφορά σε άτομα ηλικίας 16 ετών και άνω.
- (9) Καταθέσεις κατοίκων, πλην ΝΧΙ και Κεντρικής Κυβέρνησης.
- (10) Δάνεια κατοίκων, πλην ΝΧΙ και Κεντρικής Κυβέρνησης.
- (11) Καταθέσεις σε Μ2 (εκτίμηση αντίστοιχου νομισματικού μεγέθους της ζώνης του ευρώ για το Ηνωμένο Βασίλειο).
- (12) Δάνεια του ιδιωτικού τομέα από ΝΧΙ.
- (13) Καταθέσεις (πλην ενδοτραπεζικών) σε Εμπορικές Τράπεζες στις ΗΠΑ.
- (14) Δάνεια και εκμισθώσεις ως τραπεζική χρηματοδότηση (πλην ενδοτραπεζικής) των Εμπορικών Τραπεζών στις ΗΠΑ.
- (15) Καταθέσεις σε Μ2.
- (16) Δάνεια του ιδιωτικού τομέα από άλλα ΝΧΙ.

**Table 30. SELECTED ECONOMIC INDICATORS OF THE MAIN IMPORTERS OF GREEK PRODUCTS**

Annual changes (%), unless otherwise indicated

Χώρες <sup>(1)</sup>	Χρέος Γενικής Κυβέρνησης (3)(4) General Government gross debt		Ισοζύγιο τρεχουσών συναλλαγών (3) Current account balance	Εισαγωγές αγαθών Imports of goods		Εξαγωγές αγαθών Exports of goods	
	Πρόσφατο τρίμηνο Latest quarter	Έτος Year	Έτος Year	Πρόσφατο τρίμηνο Latest quarter	Έτος Year	Πρόσφατο τρίμηνο Latest quarter	Έτος Year
	Γερμανία	67.2 2022Q2	68.6 2021	7.4 2021	31.9 2022Q3	17.3 2021	17.5 2022Q3
Ιταλία	150.2 2022Q2	150.3 2021	3.1 2021	44.8 2022Q3	28.7 2021	20.6 2022Q3	19.3 2021
Κύπρος	95.2 2022Q2	101.0 2021	-6.8 2021	35.3 2022Q3	13.9 2021	15.2 2022Q3	22.4 2021
Βουλγαρία	21.3 2022Q2	23.9 2021	-0.5 2021	47.6 2022Q3	27.7 2021	39.2 2022Q3	24.5 2021
Ηνωμένο Βασίλειο	101.0 2020Q3	95.3 2021	-2.6 2021	44.2 2022Q3	5.3 2021	31.5 2022Q3	8.3 2021
ΗΠΑ		128.1 2021	-3.6 2021	14.2 2022Q3	21.5 2021	23.0 2022Q3	22.8 2021
Γαλλία	113.1 2022Q2	112.8 2021	0.4 2021	36.0 2022Q3	19.0 2021	21.7 2022Q3	15.9 2021
Ρουμανία	48.3 2022Q2	48.9 2021	-7.3 2021	37.8 2022Q3	22.2 2021	32.5 2022Q3	19.7 2021

**Table 30. SELECTED ECONOMIC INDICATORS OF THE MAIN IMPORTERS**

**OF GREEK PRODUCTS (continued)**

Annual changes (%), unless otherwise indicated

Χώρες <sup>(1)</sup>	Ποσοστό (%) ανεργίας (2)(7) Unemployment rate (%)		Καταθέσεις Deposit liabilities		Δάνεια στον ιδιωτικό τομέα Loans to private sector	
	Πρόσφατο τρίμηνο Latest quarter	Έτος Year	Πρόσφατο τρίμηνο Latest quarter	Έτος Year	Πρόσφατο τρίμηνο Latest quarter	Έτος Year
	Γερμανία	3.1 2022Q3	3.6 2021	5.3 2022Q3	2.6 2021	8.5 2022Q3
Ιταλία	7.7 2022Q3	9.5 2021	1.5 2022Q3	6.1 2021	2.8 2022Q3	0.0 2021
Κύπρος	6.8 2022Q3	7.5 2021	1.9 2022Q3	5.8 2021	0.7 2022Q3	-0.6 2021
Βουλγαρία	3.7 2022Q3	5.3 2021	<sup>(9)</sup> 10.0 2022Q2	<sup>(9)</sup> 8.8 2021	<sup>(10)</sup> 12.3 2022Q2	<sup>(10)</sup> 8.2 2021
Ηνωμένο Βασίλειο	<sup>(8)</sup> 3.6 2022Q3	<sup>(8)</sup> 4.5 2021	<sup>(11)</sup> 10.2 2022Q3	<sup>(11)</sup> 6.2 2021	<sup>(12)</sup> 6.6 2022Q3	<sup>(12)</sup> 2.6 2021
ΗΠΑ	<sup>(8)</sup> 4.1 2022Q3	<sup>(8)</sup> 5.3 2021	<sup>(13)</sup> 2.1 2022Q3	<sup>(13)</sup> 12.1 2021	<sup>(14)</sup> 11.6 2022Q3	<sup>(14)</sup> 3.7 2021
Γαλλία	7.3 2022Q3	7.9 2021	4.1 2022Q3	4.5 2021	8.1 2022Q3	5.4 2021
Ρουμανία	5.3 2022Q2	5.6 2021	<sup>(15)</sup> 9.2 2022Q3	<sup>(15)</sup> 17.3 2021	<sup>(16)</sup> 16.0 2022Q3	<sup>(16)</sup> 14.8 2021

Source: ELSTAT, Eurostat, ECB, OECD, IMF, world Bank, national official websites.

- (1) The countries are ranked in descending order, according to the exports of Greece for the year 2010.
- (2) Seasonally adjusted data.
- (3) % of GDP.
- (4) Non-seasonally adjusted data.
- (5) Data adjusted on the basis of a typical month.
- (6) Excluding the water supply sector.
- (7) It refers to persons aged 15 - 74 years.
- (8) It refers to persons aged 16 years and over.
- (9) Deposits of residents, excluding MFIs and Central Government.
- (10) Loans to residents, excluding MFIs and Central Government.
- (11) Deposits in M2 (EMU aggregate).
- (12) Loans of MFIs to private sector.
- (13) Deposits (excluding interbank) in Commercial Banks in the USA.
- (14) Loans and leases in bank credit (excluding interbank) by Commercial Banks in the USA.
- (15) Deposits in M2.
- (16) Loans by other MFIs to private sector.



[www.statistics.gr](http://www.statistics.gr)