



ΕΛΛΗΝΙΚΗ ΔΗΜΟΚΡΑΤΙΑ  
HELLENIC REPUBLIC

ΕΛΛΗΝΙΚΗ ΣΤΑΤΙΣΤΙΚΗ ΑΡΧΗ  
HELLENIC STATISTICAL AUTHORITY

# Η ΕΛΛΗΝΙΚΗ ΟΙΚΟΝΟΜΙΑ THE GREEK ECONOMY

29 Ιουλίου/29 July 2022



## ΠΡΟΛΟΓΟΣ

Το δημοσίευμα **Η Ελληνική Οικονομία** στοχεύει να παρουσιάσει τα πιο πρόσφατα και σημαντικά οικονομικά στοιχεία για την Ελλάδα με τρόπο σαφή και εμπειριστατωμένο. Το δημοσίευμα, γραμμένο στην ελληνική και αγγλική γλώσσα, απευθύνεται σε χρήστες που αναζητούν επικαιροποιημένα στοιχεία, όσον αφορά στις τελευταίες οικονομικές εξελίξεις, καθώς και πιο μακροπρόθεσμες οικονομικές τάσεις. Παρέχει πληροφορίες για τους κύριους οικονομικούς δείκτες, καθώς και στατιστικές χρονοσειρές που καταρτίζονται, κυρίως, από την Ελληνική Στατιστική Αρχή (ΕΛΣΤΑΤ).

Για περισσότερες πληροφορίες σχετικά με το δημοσίευμα **Η Ελληνική Οικονομία**, μπορείτε να απευθύνεστε στη Διεύθυνση Στατιστικής Πληροφόρησης και Εκδόσεων της ΕΛΣΤΑΤ.

(Τηλ.: 213 1352021, 213 1352317, email: data.dissem@statistics.gr).

Υποδείξεις και προτάσεις για το περιεχόμενο του δημοσιεύματος είναι ευπρόσδεκτες.



Αθανάσιος Κων. Θανόπουλος  
Πρόεδρος της ΕΛΣΤΑΤ

## **FOREWORD**

*The Greek Economy* publication aims to provide the latest key economic information on Greece in a clear and comprehensive manner. Written in both the Greek and English languages, it is designed for users of statistics who seek updated information on recent economic developments, as well as long-term economic trends. It provides information on major economic indicators and time series compiled mostly by the Hellenic Statistical Authority (ELSTAT).

For further information on the data and statistics provided in **The Greek Economy**, please contact the Statistical Information and Publications Division of ELSTAT. (Tel: +30 213 1352317, e-mail: [data.dissem@statistics.gr](mailto:data.dissem@statistics.gr)).

We welcome any suggestions on the content of the publication.

A handwritten signature in black ink, appearing to read 'Athanasios C. Thanopoulos', with a stylized flourish extending to the right.

Athanasios C. Thanopoulos  
President of ELSTAT

#### ΝΕΑ ΚΑΙ ΑΝΑΘΕΩΡΗΜΕΝΑ ΣΤΟΙΧΕΙΑ ΣΕ ΑΥΤΗΝ ΤΗΝ ΕΚΔΟΣΗ – NEW AND REVISED DATA IN THIS ISSUE

- Κύρια μεγέθη Γενικής Κυβέρνησης (νέα)
- Χρέος Γενικής Κυβέρνησης (νέα)
- Βιομηχανία (κύκλος εργασιών, τιμές παραγωγού) (νέα και αναθεωρημένα)
- Οικοδομική Δραστηριότητα (νέα)
- Λιανικό εμπόριο (κύκλος εργασιών, όγκος) (νέα)
- Λογιστική κατάσταση των ΝΧΙ (νέα και αναθεωρημένα)
- Πίνακες διεθνών συγκρίσεων (νέα και αναθεωρημένα)
- Main aggregates of General Government (new)
- General Government Debt (new)
- Industry (turnover, producer prices) (new and revised)
- Building Activity (new)
- Retail sales (turnover, volume) (new)
- Balance sheet of MFIs (new and revised)
- Tables of international comparisons (new and revised)

## ΠΕΡΙΕΧΟΜΕΝΑ — CONTENTS

	Σελίδα Page	
Πίνακας 1. Επιλεγμένοι οικονομικοί δείκτες, 2010 - 2021	6	Table 1. Selected economic indicators, 2010 - 2021
Πίνακας 2. Ακαθάριστο Εγχώριο Προϊόν σε τρέχουσες τιμές, 2010 - 2021	8	Table 2. Gross Domestic Product at current prices, 2010 - 2021
Πίνακας 3. Ακαθάριστο Εγχώριο Προϊόν σε σταθερές τιμές 2015, 2010 - 2021	8	Table 3. Gross Domestic Product at constant prices of 2015, 2010 - 2021
Πίνακας 4. Ακαθάριστο Εγχώριο Προϊόν, ετήσιες μεταβολές όγκου, 2010 - 2021	10	Table 4. Gross Domestic Product, annual volume changes, 2010 - 2021
Πίνακας 5. Ακαθάριστο Εγχώριο Προϊόν σε τρέχουσες τιμές, τριμηνιαία στοιχεία, 2018 - 2022	12	Table 5. Gross Domestic Product at current prices, quarterly data, 2018 - 2022
Πίνακας 6. Ακαθάριστο Εγχώριο Προϊόν, έτος αναφοράς 2015, τριμηνιαία στοιχεία, 2018 - 2022	12	Table 6. Gross Domestic Product, reference year 2015, quarterly data, 2018 - 2022
Πίνακας 7. Ακαθάριστο Εγχώριο Προϊόν, ετήσιες μεταβολές όγκου, τριμηνιαία στοιχεία, 2018 - 2022	14	Table 7. Gross Domestic Product, annual volume changes, quarterly data, 2018 - 2022
Πίνακας 7α. Ακαθάριστο Εγχώριο Προϊόν, έτος αναφοράς 2015, τριμηνιαία, εποχικά διορθωμένα στοιχεία, 2018 - 2022	14	Table 7a. Gross Domestic Product, reference year 2015, quarterly, seasonally adjusted data, 2018 - 2022
Πίνακας 8. Αποταμίευση - Επενδύσεις, 2015 - 2020	16	Table 8. Savings - Investment, 2015 - 2020
Πίνακας 9. Εθνικοί Λογαριασμοί: Μισθοί, παραγωγικότητα και κόστος εργασίας, 2016 - 2021	17	Table 9. National Accounts: Wages, productivity and labour cost, 2016 - 2021
Πίνακας 10. Εθνικοί Λογαριασμοί: Μισθοί, παραγωγικότητα και κόστος εργασίας, τριμηνιαία στοιχεία, 2020 - 2022	17	Table 10. National Accounts: Wages, productivity and labour cost, quarterly data, 2020 - 2022
Πίνακας 11. Κύρια μεγέθη Γενικής Κυβέρνησης, 2012 - 2021	18	Table 11. Main aggregates of General Government, 2012 - 2021
Πίνακας 12. Κύρια μεγέθη Γενικής Κυβέρνησης, τριμηνιαία στοιχεία, 2019 - 2022	22	Table 12. Main aggregates of General Government, quarterly data, 2019 - 2022
Πίνακας 13. Χρέος Γενικής Κυβέρνησης, 2011 - 2022	26	Table 13. General Government debt, 2011 - 2022
Πίνακας 14. Πληθυσμός ηλικίας 15 ετών και άνω, κατά κατάσταση απασχόλησης, τριμηνιαία στοιχεία, 2015 - 2022	28	Table 14. Population aged 15 years and over by employment status, quarterly data, 2015 - 2022
Πίνακας 15. Ποσοστό (%) ανεργίας για το σύνολο του πληθυσμού, για άρρενες - θήλεις και για άτομα ηλικίας 15 - 29 ετών, 2009 - 2021	30	Table 15. Unemployment rate (%) for total population, males - females and for persons aged 15 - 29 years, 2009 - 2021
Πίνακας 16. Απασχολούμενοι 15 ετών και άνω, κατά κλάδο οικονομικής δραστηριότητας, 2009 - 2022	30	Table 16. Employed persons aged 15 years and over by branch of economic activity, 2009 - 2022
Πίνακας 17. Δείκτες οικονομικής δραστηριότητας, 2019 - 2022	32	Table 17. Indices of economic activity, 2019 - 2022
Πίνακας 18. Εθνικός ΔΤΚ, Εν. ΔΤΚ, Εν. ΔΤΚ-ΣΦ, ΠΠ και ΔΤΠΒ, 2018 - 2022	38	Table 18. CPI, HICP, HICP-CT, CI and PPI, 2018 - 2022
Πίνακας 19. Εμπορικό ισοζύγιο, 2010 - 2021	40	Table 19. External trade balance, 2010 - 2021
Πίνακας 20. Εμπορικό ισοζύγιο, τριμηνιαία στοιχεία, 2018 - 2022	42	Table 20. External trade balance, quarterly data, 2018 - 2022
Πίνακας 21. Αφίξεις - Εισαγωγές, Αποστολές - Εξαγωγές, ενδοκοινοτικό εμπόριο - εμπόριο με τρίτες χώρες, με πετρελαιοειδή, 2010 - 2021	44	Table 21. Arrivals - Imports, Dispatches - Exports, intra eu trade - extra eu trade, including oil products, 2010 - 2021
Πίνακας 22. Αφίξεις - Εισαγωγές, Αποστολές - Εξαγωγές, ενδοκοινοτικό εμπόριο - εμπόριο με τρίτες χώρες, χωρίς πετρελαιοειδή, 2010 - 2021	46	Table 22. Arrivals - Imports, Dispatches - Exports, intra eu trade - extra eu trade, excluding oil products, 2010 - 2021
Πίνακας 23. Αφίξεις - Εισαγωγές, Αποστολές - Εξαγωγές, ενδοκοινοτικό εμπόριο - εμπόριο με τρίτες χώρες, με πετρελαιοειδή, τριμηνιαία στοιχεία, 2018 - 2022	48	Table 23. Arrivals - Imports, Dispatches - Exports, intra eu trade - extra eu trade, including oil products, quarterly data, 2018 - 2022
Πίνακας 24. Αφίξεις - Εισαγωγές, Αποστολές - Εξαγωγές, ενδοκοινοτικό εμπόριο - εμπόριο με τρίτες χώρες, χωρίς πετρελαιοειδή, τριμηνιαία στοιχεία, 2018 - 2022	50	Table 24. Arrivals - Imports, Dispatches - Exports, intra eu trade - extra eu trade, excluding oil products, quarterly data, 2018 - 2022
Πίνακας 25. Αφίξεις - Εισαγωγές, Αποστολές - Εξαγωγές, κατά χώρα εταίρο, με πετρελαιοειδή, 2010, 2015, 2021	52	Table 25. Arrivals - Imports, Dispatches - Exports, by partner country, including oil products, 2010, 2015, 2021
Πίνακας 26. Αφίξεις - Εισαγωγές, κατά κύριες κατηγορίες προϊόντων της ΤΤΔΕ, 2010 - 2021	54	Table 26. Arrivals - Imports, by main product categories according to SITC, 2010 - 2021
Πίνακας 27. Αποστολές - Εξαγωγές, κατά κύριες κατηγορίες προϊόντων της ΤΤΔΕ, 2010 - 2021	56	Table 27. Dispatches - Exports, by main product categories according to SITC, 2010 - 2021
Πίνακας 28. Συγκεντρωτική Λογιστική Κατάσταση των Νομισματικών Χρηματοπιστωτικών Ιδρυμάτων (NXI), 2016 - 2022	58	Table 28. Aggregated Balance Sheet of Monetary Financial Institutions (MFIs), 2016 - 2022
Πίνακας 29. Επιλεγμένοι οικονομικοί δείκτες χωρών Ευρωζώνης	60	Table 29. Selected economic indicators of the Eurozone countries
Πίνακας 30. Επιλεγμένοι οικονομικοί δείκτες των κυριότερων χωρών - εισαγωγών ελληνικών προϊόντων	62	Table 30. Selected economic indicators of the main importers of Greek products

Πίνακας 1. ΕΛΛΑΣ: ΕΠΙΛΕΓΜΕΝΟΙ ΟΙΚΟΝΟΜΙΚΟΙ ΔΕΙΚΤΕΣ, 2010 - 2021

	2010	2011	2012	2013	2014	2015
(% μεταβολή, εκτός άλλης αναφοράς)						
<i>Εγχώρια οικονομία</i>						
ΑΕΠ σε τιμές έτους αναφοράς 2015 <sup>(11)</sup>	-5.5	-10.1	-7.1	-2.5	0.5	-0.2
Συνολική εγχώρια ζήτηση (συμβολή)	-7.2	-12.9	-9.1	-4.1	0.2	0.8
Ιδιωτική κατανάλωση	-6.5	-8.7	-7.6	-3.4	-0.1	-0.3
Δημόσια κατανάλωση	-4.2	-7.0	-4.9	-6.4	-1.2	2.7
Ακαθάριστος σχηματισμός πάγιου κεφαλαίου	-19.3	-25.4	-21.7	-6.6	-3.2	0.2
Εξαγωγές αγαθών και υπηρεσιών	4.9	0.6	2.0	1.8	8.2	5.0
Εισαγωγές αγαθών και υπηρεσιών	-3.4	-9.6	-5.5	-3.5	6.7	7.9
Αποπληθωριστής ΑΕΠ <sup>(11)</sup>	-0.2	1.0	-0.3	-2.0	-1.9	-0.3
ΑΕΠ σε τρέχουσες τιμές (δισεκατομμύρια €) <sup>(11)</sup>	224.1	203.3	188.4	179.9	177.2	176.4
ΑΕΠ σε τρέχουσες τιμές <sup>(11)</sup>	-5.6	-9.3	-7.3	-4.5	-1.5	-0.5
Εθνικός ΔΤΚ <sup>(1)</sup> (μέσος δείκτης 12μήνου)	4.7	3.3	1.5	-0.9	-1.3	-1.7
Εν. ΔΤΚ <sup>(2)</sup> (μέσος δείκτης 12μήνου)	4.7	3.1	1.0	-0.9	-1.4	-1.1
Πυρήνας Πληθωρισμού <sup>(3)</sup> (μέσος δείκτης 12μήνου)	2.7	1.0	-0.3	-2.8	-1.4	-1.3
Ανεργία (μέσο ετήσιο ποσοστό)	12.7	17.9	24.4	27.5	26.5	24.9
(% του ΑΕΠ)						
<i>Δημόσια οικονομικά (Γενική Κυβέρνηση)</i>						
Σύνολο εσόδων	41.7	44.7	47.6	49.4	47.1	48.2
Σύνολο δαπανών	53.0	55.1	56.7	62.8	50.7	54.1
Πρωτογενείς δαπάνες	46.9	47.4	51.4	58.7	46.7	50.5
Ισοζύγιο Γενικής Κυβέρνησης	-11.3	-10.5	-9.1	-13.4	-3.6	-5.9
Πρωτογενές ισοζύγιο	-5.2	-2.8	-3.7	-9.2	0.4	-2.3
Ισοζύγιο Γενικής Κυβέρνησης (χωρίς την επίπτωση της υποστήριξης των χρηματοπιστωτικών ιδρυμάτων)	-11.7	-10.8	-6.3	-2.5	-3.7	-3.1
Χρέος Γενικής Κυβέρνησης κατά Μάαστριχτ <sup>(4)</sup>	147.5	175.2	<sup>(10)</sup> 162.0	178.2	180.3	176.7
<i>Ισοζύγιο πληρωμών<sup>(5)(6)(7)</sup></i>						
Ισοζύγιο τρεχουσών συναλλαγών	-10.1	-8.8	-3.5	-1.4	-0.7	-0.8
Ισοζύγιο αγαθών και υπηρεσιών	-6.8	-4.8	-3.5	-2.2	-1.3	-0.6
Εξαγωγές αγαθών και υπηρεσιών	21.8	25.4	28.7	30.1	32.3	32.0
Εισαγωγές αγαθών και υπηρεσιών	28.5	30.2	32.1	32.3	33.6	32.6
Ισοζύγιο δευτερογενών εισοδημάτων	-0.8	-0.7	-0.5	1.0	-0.2	-0.3
Ισοζύγιο πρωτογενών εισοδημάτων	-2.5	-3.2	0.4	-0.3	0.8	0.1
Καθαρή διεθνής επενδυτική θέση	-99.8	-90.4	-117.6	-131.0	-133.0	-136.1
(% μεταβολή, εκτός άλλης αναφοράς)						
<i>Επιτόκια και χρηματοδότηση<sup>(5)</sup></i>						
Επιτόκιο δανεισμού <sup>(8)</sup>	6.5	7.6	7.2	6.9	6.1	5.8
Χρηματοδότηση του ιδιωτικού τομέα <sup>(9)</sup>	0.0	-3.1	-4.0	-3.9	-3.1	-2.0
<i>Συναλλαγματικές ισοτιμίες<sup>(5)</sup></i>						
Ονομαστική σταθμισμένη συναλλαγματική ισοτιμία	-2.8	0.5	-2.0	2.0	0.7	-2.7
Πραγματική σταθμισμένη συναλλαγματική ισοτιμία (με βάση τον ΔΤΚ)	-0.5	0.4	-3.5	-0.8	-1.8	-4.6

Πηγή: ΕΛΣΤΑΤ, εκτός άλλης αναφοράς.

(1) ΔΤΚ: Δείκτης Τιμών Καταναλωτή (εθνικός). Έτος αναφοράς: 2020 = 100.0.

(2) Εν. ΔΤΚ: Εναρμονισμένος ΔΤΚ. Έτος αναφοράς: 2015 = 100.0.

(3) Πυρήνας Πληθωρισμού: ΔΤΚ, χωρίς διατροφή, ποτά, καπνό και ενέργεια. Έτος αναφοράς: 2020 = 100.0.

(4) Το χρέος όπως ορίζεται από τη Συνθήκη του Μάαστριχτ.

(5) Πηγή: Τράπεζα της Ελλάδος.

(6) Βασίζεται στη νέα μεθοδολογία κατάρτισης του Ισοζυγίου Πληρωμών (BPM6).

(7) Από τον Ιανουάριο 2009, η κατάρτιση του ισοζυγίου αγαθών βασίζεται στα στοιχεία εξωτερικού εμπορίου της ΕΛΣΤΑΤ στη θέση των στοιχείων διακανονισμού τραπεζικών συναλλαγών, που χρησιμοποιούνταν μέχρι πρότινος.

(8) Δάνεια σε επιχειρήσεις, μέχρι 1 έτος. Ποσοστό στο τέλος Δεκεμβρίου, μη περιλαμβανομένων των επιβαρύνσεων.

(9) Εξέλιξη της εγχώριας χρηματοδότησης των νοικοκυριών και επιχειρήσεων.

(10) Περιλαμβάνει μείωση του χρέους στο πλαίσιο του προγράμματος ανταλλαγής ομολόγων (PSI).

(11) Τα δεδομένα του ΑΕΠ και των συνιστωσών του, για την περίοδο 2010 - 2021, έχουν αναθεωρηθεί με έτος βάσης το 2015. Οι εργασίες αναθεώρησης των δεδομένων με έτος βάσης το 2015, για την περίοδο 1995 - 2009, συνεχίζονται και ως εκ τούτου υπάρχει διακοπή της χρονοσειράς στο έτος 2010 στις τρέχουσες τιμές και στο έτος 2011 στις σταθερές τιμές προηγούμενου έτους.

Table 1. GREECE: SELECTED ECONOMIC INDICATORS, 2010 - 2021

	2016	2017	2018	2019	2020	2021
(% change, unless otherwise indicated)						
<i>Domestic economy</i>						
GDP prices of reference year 2015 <sup>(11)</sup>	-0.5	1.1	1.7	1.8	-9.0	8.3
Total domestic demand (contribution)	0.4	0.8	1.4	1.1	-3.5	7.6
Private consumption	-0.6	2.5	1.7	1.8	-7.9	7.8
Public consumption	-0.1	-1.1	-3.5	1.7	2.6	3.7
Gross fixed capital formation	2.3	8.5	-4.3	-3.3	-0.3	19.6
Exports of goods and services	-0.4	8.5	9.1	4.9	-21.5	21.9
Imports of goods and services	2.2	7.4	8.1	3.1	-7.6	16.1
GDP deflator <sup>(11)</sup>	-0.6	0.3	-0.2	0.2	-0.8	2.1
GDP at current prices (billion €) <sup>(11)</sup>	174.5	176.9	179.6	183.3	165.3	182.8
GDP at current prices <sup>(11)</sup>	-1.1	1.4	1.5	2.1	-9.8	10.6
CPI <sup>(1)</sup> (annual average)	-0.8	1.1	0.6	0.3	-1.2	1.2
HICP <sup>(2)</sup> (annual average)	0.0	1.1	0.8	0.5	-1.3	0.6
Core Inflation <sup>(3)</sup> (annual average)	-0.4	0.0	0.0	0.5	-0.7	-0.6
Unemployment (annual average rate)	23.5	21.5	19.3	17.3	16.3	14.7
(% of GDP)						
<i>Public finance (General Government)</i>						
Total revenues	50.2	49.1	49.5	49.0	49.8	49.4
Total expenditures	49.9	48.5	48.5	47.9	59.9	56.9
Primary expenditures	46.7	45.4	45.1	44.9	56.9	54.4
Overall balance	0.2	0.6	0.9	1.1	-10.2	-7.4
Primary balance	3.5	3.7	4.3	4.2	-7.2	-5.0
Overall balance (excluding the impact of the support to the financial institutions)	0.0	0.6	1.0	1.1	-10.1	-7.3
Gross debt (Maastricht) <sup>(4)</sup>	180.5	179.5	186.4	180.7	206.3	193.3
<i>Balance of payments<sup>(5)(6)(7)</sup></i>						
Current account balance	-1.7	-1.9	-2.9	-1.5	-6.6	-5.9
Balance of goods and services	-1.0	-1.0	-1.8	-0.9	-6.8	-6.9
Exports of goods and services	31.2	34.9	38.7	39.6	31.2	40.5
Imports of goods and services	32.1	35.9	40.5	40.6	38.0	47.4
Secondary Income Balance	-0.3	-0.3	-0.2	0.3	0.3	0.7
Primary Income Balance	-0.5	-0.6	-1.0	-0.9	-0.2	0.4
Net international investment position	-139.1	-143.4	-148.6	-154.2	-175.0	-175.2
(% change, unless otherwise indicated)						
<i>Interest rates and credit<sup>(5)</sup></i>						
Lending rate <sup>(8)</sup>	5.4	5.1	4.8	4.5	4.1	3.8
Credit to private sector <sup>(9)</sup>	-1.5	-0.8	-1.1	-0.6	3.5	1.3
<i>Exchange rates<sup>(5)</sup></i>						
Nominal effective exchange rate	1.3	1.4	2.1	-0.2	1.5	0.9
Real effective exchange rate (CPI - based)	0.5	0.6	0.6	-1.5	-0.8	-1.0

Source: ELSTAT, unless otherwise indicated.

(1) CPI: Consumer Price Index. Reference year: 2020 = 100.0.

(2) HICP: Harmonised Index of Consumer Prices. Reference year: 2015 = 100.0.

(3) Core Inflation: CPI, excluding food, beverages, tobacco and energy. Reference year: 2020 = 100.0.

(4) Debt as defined in the Maastricht Treaty.

(5) Source: Bank of Greece.

(6) Is based on the new compilation methodology of the Balance of Payments (BPM6).

(7) From January 2009, the compilation of imports and exports of goods is based on ELSTAT's trade statistics instead of the settlements data formerly used.

(8) Loans to corporations, up to 1 year. Percentage at the end of December, excluding charges.

(9) Domestic credit growth to households and enterprises.

(10) Includes debt reduction under the private sector involvement (PSI) initiative.

(11) GDP (and components) data, for the years 2010 - 2021, have been revised with 2015 as base year. The revision of data, for the years 1995 - 2009, is in progress and thus there is a break in year 2010 in the series of current prices and in year 2011 in the series of constant previous year prices.

**Πίνακας 2. ΕΛΛΑΣ: ΑΚΑΘΑΡΙΣΤΟ ΕΓΧΩΡΙΟ ΠΡΟΪΟΝ ΣΕ ΤΡΕΧΟΥΣΕΣ ΤΙΜΕΣ, 2010 - 2021<sup>(1)(3)</sup>**

Σε εκατομμύρια €

	2010	2011	2012	2013	2014	2015
<b>Προέγγιση παραγωγής</b>						
Παραγωγή αγαθών και υπηρεσιών (σε βασικές τιμές)	355,758	323,282	306,792	298,905	293,510	287,711
Ενδιάμεση ανάλωση (σε αγοραίες τιμές)	158,029	145,102	140,641	139,439	137,017	131,876
Ακαθάριστη προστιθέμενη αξία (σε βασικές τιμές)	197,729	178,181	166,151	159,467	156,493	155,836
Γεωργία, θήρα και δασοκομία, αλιεία	6,698	6,331	6,482	6,085	6,352	6,816
Βιομηχανία, συμπεριλαμβανομένης ενέργειας και κατασκευών	33,397	29,230	27,889	27,090	25,025	25,572
Υπηρεσίες	157,634	142,620	131,779	126,292	125,115	123,447
Φόροι επί των προϊόντων	26,920	25,796	23,320	22,263	22,235	22,136
Επιδότησεις επί των προϊόντων	525	668	1,090	1,845	1,492	1,603
<b>Προέγγιση δαπάνης</b>						
Τελική καταναλωτική δαπάνη	200,848	186,685	174,211	162,828	158,915	156,874
Νοικοκυριών και ΜΚΙΕΝ <sup>(2)</sup>	150,741	141,761	132,276	125,549	122,428	120,454
Νοικοκυριών	148,020	139,166	129,833	122,999	119,850	117,781
ΜΚΙΕΝ <sup>(2)</sup>	2,721	2,595	2,443	2,550	2,578	2,674
Γενικής Κυβέρνησης	50,107	44,924	41,935	37,279	36,487	36,419
Ακαθάριστος σχηματισμός κεφαλαίου	40,312	28,525	22,790	21,485	21,077	21,300
Ακαθάριστος σχηματισμός πάγιου κεφαλαίου	37,113	27,805	21,720	20,141	19,202	18,995
Μεταβολή αποθεμάτων/Αποκτήσεις μείον διαθέσιμες τιμαλφών	3,198	721	1,071	1,344	1,875	2,305
Εγχώρια ζήτηση	241,160	215,211	197,001	184,313	179,992	178,174
Εξαγωγές αγαθών και υπηρεσιών	48,855	51,823	54,145	54,338	57,576	56,662
Εισαγωγές αγαθών και υπηρεσιών	65,891	63,725	62,766	58,767	60,332	58,467
Εξωτερικό ισοζύγιο αγαθών και υπηρεσιών	-17,036	-11,903	-8,621	-4,429	-2,756	-1,805
<b>Προέγγιση εισοδήματος</b>						
Αμοιβές εξαρτημένης εργασίας	80,474	74,331	67,853	62,263	62,541	61,770
Ακαθάριστο λειτουργικό πλεόνασμα / μεικτό εισόδημα	118,391	105,111	98,247	96,389	90,912	90,266
Φόροι επί της παραγωγής και των εισαγωγών	28,734	28,159	26,694	26,110	28,250	28,760
Επιδότησεις	3,475	4,293	4,414	4,878	4,467	4,428
<b>Ακαθάριστο εγχώριο προϊόν σε αγοραίες τιμές</b>	<b>224,124</b>	<b>203,308</b>	<b>188,381</b>	<b>179,884</b>	<b>177,236</b>	<b>176,369</b>

Πηγή: Διεύθυνση Εθνικών Λογαριασμών ΕΛΣΤΑΤ.

(1) 2019 - 2021: Προσωρινά στοιχεία.

(2) Μη Κερδοσκοπικά Ιδρύματα που Εξυπηρετούν Νοικοκυριά.

(3) Τα δεδομένα του ΑΕΠ και των συνιστωσών του, για την περίοδο 2010 - 2021, έχουν εκτιμηθεί με έτος βάσης το 2015. Οι εργασίες αναθεώρησης των δεδομένων με έτος βάσης το 2015, για την περίοδο 1995 - 2009, συνεχίζονται και ως εκ τούτου υπάρχει διακοπή της χρονοσειράς στο έτος 2010 στις τρέχουσες τιμές και στο έτος 2011 στις σταθερές τιμές πηγουμένου έτους.

**Πίνακας 3. ΕΛΛΑΣ: ΑΚΑΘΑΡΙΣΤΟ ΕΓΧΩΡΙΟ ΠΡΟΪΟΝ ΣΕ ΣΤΑΘΕΡΕΣ ΤΙΜΕΣ 2015, 2010 - 2021<sup>(1)(3)</sup>**

Σε εκατομμύρια €

	2010	2011	2012	2013	2014	2015
<b>Προέγγιση παραγωγής</b>						
Παραγωγή αγαθών και υπηρεσιών (σε βασικές τιμές)	336,528	301,046	284,135	283,128	283,782	287,711
Ενδιάμεση ανάλωση (σε αγοραίες τιμές)	150,775	132,277	125,210	127,302	128,180	131,876
Ακαθάριστη προστιθέμενη αξία (σε βασικές τιμές)	186,233	169,165	159,282	155,988	155,722	155,836
Γεωργία, θήρα και δασοκομία, αλιεία	6,557	6,742	7,146	6,644	6,985	6,816
Βιομηχανία, συμπεριλαμβανομένης ενέργειας και κατασκευών	36,352	31,577	29,548	27,688	25,754	25,572
Υπηρεσίες	143,782	131,082	122,892	121,748	123,011	123,447
Φόροι επί των προϊόντων	31,322	26,110	22,403	21,769	22,459	22,136
Επιδότησεις επί των προϊόντων	620	794	1,193	1,897	1,464	1,603
<b>Προέγγιση δαπάνης</b>						
Τελική καταναλωτική δαπάνη	191,592	175,806	163,641	156,889	156,319	156,874
Νοικοκυριών και ΜΚΙΕΝ <sup>(2)</sup>	148,406	135,545	125,284	121,000	120,876	120,454
Νοικοκυριών	145,661	133,012	122,935	118,528	118,339	117,781
ΜΚΙΕΝ <sup>(2)</sup>	2,741	2,530	2,346	2,472	2,538	2,674
Γενικής Κυβέρνησης	43,312	40,299	38,338	35,902	35,456	36,419
Ακαθάριστος σχηματισμός κεφαλαίου	37,503	25,564	20,170	19,548	20,394	21,300
Ακαθάριστος σχηματισμός πάγιου κεφαλαίου	35,894	26,787	20,978	19,589	18,964	18,995
Εγχώρια ζήτηση	229,414	201,464	183,736	176,377	176,701	178,174
Εξαγωγές αγαθών και υπηρεσιών	47,721	48,026	48,969	49,844	53,955	56,662
Εισαγωγές αγαθών και υπηρεσιών	61,594	55,684	52,615	50,785	54,211	58,467
<b>Ακαθάριστο εγχώριο προϊόν σε αγοραίες τιμές</b>	<b>216,113</b>	<b>194,179</b>	<b>180,418</b>	<b>175,879</b>	<b>176,715</b>	<b>176,369</b>

Πηγή: Διεύθυνση Εθνικών Λογαριασμών ΕΛΣΤΑΤ.

(1) 2019 - 2021: Προσωρινά στοιχεία.

(2) Μη Κερδοσκοπικά Ιδρύματα που Εξυπηρετούν Νοικοκυριά.

(3) Τα δεδομένα του ΑΕΠ και των συνιστωσών του, για την περίοδο 2010 - 2021, έχουν εκτιμηθεί με έτος βάσης το 2015. Οι εργασίες αναθεώρησης των δεδομένων με έτος βάσης το 2015, για την περίοδο 1995 - 2009, συνεχίζονται και ως εκ τούτου υπάρχει διακοπή της χρονοσειράς στο έτος 2010 στις τρέχουσες τιμές και στο έτος 2011 στις σταθερές τιμές πηγουμένου έτους.

**Table 2. GREECE: GROSS DOMESTIC PRODUCT AT CURRENT PRICES, 2010 - 2021<sup>(1)(3)</sup>**

In million €

	2016	2017	2018	2019	2020	2021	
	277,799	287,256	295,990	300,505	261,649	297,268	<b>Production approach</b>
Output of goods and services (at basic prices)	125,602	132,912	140,379	141,743	116,516	137,591	Intermediate consumption (at purchasers' prices)
Intermediate consumption (at purchasers' prices)	152,197	154,344	155,611	158,762	145,133	159,677	Gross value added (at basic prices)
Gross value added (at basic prices)	6,134	6,822	6,528	6,926	6,995	7,126	Agriculture, hunting and forestry, fishing
Agriculture, hunting and forestry, fishing	25,358	24,287	24,471	24,424	24,795	29,154	Industry, including energy and construction
Industry, including energy and construction	120,705	123,236	124,612	127,412	113,344	123,398	Services
Services	23,973	24,210	25,476	25,975	21,910	24,626	Taxes on products
Taxes on products	1,676	1,651	1,529	1,486	1,717	1,473	Subsidies on products
Subsidies on products							<b>Expenditure approach</b>
	154,615	158,307	159,832	163,315	153,120	164,700	Final consumption expenditure
Final consumption expenditure	118,647	122,054	124,323	126,602	115,470	125,750	Households and NPISH <sup>(2)</sup>
Households and NPISH <sup>(2)</sup>	115,688	119,254	121,520	123,739	112,643	122,667	Households
Households	2,959	2,800	2,803	2,863	2,828	3,083	NPISH <sup>(2)</sup>
NPISH <sup>(2)</sup>	35,968	36,253	35,509	36,713	37,650	38,950	General Government
General Government	22,400	21,269	23,612	23,099	24,796	32,619	Gross capital formation
Gross capital formation	19,209	20,855	20,017	19,384	19,271	23,580	Gross fixed capital formation
Gross fixed capital formation	3,191	413	3,595	3,715	5,525	9,040	Changes in inventories/Acquisitions less disposals of valuables
Changes in inventories/Acquisitions less disposals of valuables	177,014	179,576	183,444	186,414	177,916	197,319	Domestic demand
Domestic demand	54,595	61,976	70,015	73,542	52,878	74,283	Exports of goods and services
Exports of goods and services	57,115	64,649	73,901	76,706	65,467	88,772	Imports of goods and services
Imports of goods and services	-2,520	-2,673	-3,886	-3,164	-12,589	-14,489	External balance of goods and services
External balance of goods and services							<b>Income approach</b>
	62,992	63,853	65,900	67,476	65,796	66,898	Compensation of employees
Compensation of employees	85,339	86,481	86,158	88,267	80,651	96,021	Gross operating surplus / mixed income
Gross operating surplus / mixed income	30,570	30,948	31,658	32,042	27,563	30,829	Taxes on production and imports
Taxes on production and imports	4,406	4,379	4,158	4,536	8,683	10,918	Subsidies
Subsidies	<b>174,494</b>	<b>176,903</b>	<b>179,558</b>	<b>183,250</b>	<b>165,326</b>	<b>182,830</b>	<b>Gross domestic product at market prices</b>

Source: National Accounts Division ELSTAT.

(1) 2019 - 2021: Provisional data.

(2) Non-Profit Institutions Serving Households.

(3) GDP (and components) data, for the years 2010 - 2021, have been estimated with 2015 as base year.

The revision of data, for the years 1995 - 2009, is in progress and thus there is a break in year 2010 in the series of current prices and in year 2011 in the series of constant previous year prices.

**Table 3. GREECE: GROSS DOMESTIC PRODUCT AT CONSTANT PRICES OF 2015, 2010 - 2021<sup>(1)(3)</sup>**

In million €

	2016	2017	2018	2019	2020	2021	
	285,113	291,279	296,798	298,831	265,409	288,399	<b>Production approach</b>
Output of goods and services (at basic prices)	130,570	134,056	137,569	137,648	118,832	130,856	Intermediate consumption (at purchasers' prices)
Intermediate consumption (at purchasers' prices)	154,543	157,238	159,235	161,227	146,772	157,770	Gross value added (at basic prices)
Gross value added (at basic prices)	6,309	7,131	6,987	7,356	7,046	6,453	Agriculture, hunting and forestry, fishing
Agriculture, hunting and forestry, fishing	26,130	25,682	26,619	26,916	27,464	30,284	Industry, including energy and construction
Industry, including energy and construction	122,104	124,421	125,644	126,984	112,593	121,451	Services
Services	22,778	22,032	22,820	23,896	21,917	25,014	Taxes on products
Taxes on products	1,811	1,772	1,637	1,540	1,687	1,874	Subsidies on products
Subsidies on products							<b>Expenditure approach</b>
	156,100	158,700	159,585	162,399	153,474	163,901	Final consumption expenditure
Final consumption expenditure	119,720	122,708	124,854	127,095	117,118	126,241	Households and NPISH <sup>(2)</sup>
Households and NPISH <sup>(2)</sup>	116,722	119,901	122,063	124,251	114,271	123,169	Households
Households	2,998	2,806	2,791	2,844	2,844	3,069	NPISH <sup>(2)</sup>
NPISH <sup>(2)</sup>	36,380	35,989	34,747	35,321	36,248	37,604	General Government
General Government	22,710	21,590	23,269	22,535	24,915	27,221	Gross capital formation
Gross capital formation	19,437	21,081	20,166	19,502	19,444	23,257	Gross fixed capital formation
Gross fixed capital formation	178,810	180,295	182,843	184,909	178,426	191,161	Domestic demand
Domestic demand	56,427	61,230	66,813	70,077	54,979	67,041	Exports of goods and services
Exports of goods and services	59,728	64,132	69,326	71,442	65,991	76,594	Imports of goods and services
Imports of goods and services	<b>175,510</b>	<b>177,426</b>	<b>180,387</b>	<b>183,640</b>	<b>167,077</b>	<b>181,005</b>	<b>Gross domestic product at market prices</b>

Source: National Accounts Division ELSTAT.

(1) 2019 - 2021: Provisional data.

(2) Non-Profit Institutions Serving Households.

(3) GDP (and components) data, for the years 2010 - 2021, have been estimated with 2015 as base year.

The revision of data, for the years 1995 - 2009, is in progress and thus there is a break in year 2010 in the series of current prices and in year 2011 in the series of constant previous year prices.



Πίνακας 4. ΕΛΛΑΣ: ΑΚΑΘΑΡΙΣΤΟ ΕΓΧΩΡΙΟ ΠΡΟΪΟΝ, 2010 - 2021<sup>(1)(3)</sup>

Ετήσιες μεταβολές όγκου (%)

	2010	2011	2012	2013	2014	2015
<b>Προσέγγιση παραγωγής</b>						
Παραγωγή αγαθών και υπηρεσιών (σε βασικές τιμές)	-7.3	-10.5	-5.6	-0.4	0.2	1.4
Ενδιάμεση ανάλωση (σε αγοραίες τιμές)	-9.4	-12.3	-5.3	1.7	0.7	2.9
Ακαθάριστη προστιθέμενη αξία (σε βασικές τιμές)	-5.7	-9.2	-5.8	-2.1	-0.2	0.1
Γεωργία, θήρα και δασοκομία, αλιεία	4.7	2.8	6.0	-7.0	5.1	-2.4
Βιομηχανία, συμπεριλαμβανομένης ενέργειας και κατασκευών	-13.5	-13.1	-6.4	-6.3	-7.0	-0.7
Υπηρεσίες	-4.4	-8.8	-6.2	-0.9	1.0	0.4
Φόροι επί των προϊόντων	-3.7	-16.6	-14.2	-2.8	3.2	-1.4
Επιδότησεις επί των προϊόντων	-1.3	27.9	50.3	59.0	-22.8	9.5
<b>Προσέγγιση δαπάνης</b>						
Τελική καταναλωτική δαπάνη	-5.9	-8.2	-6.9	-4.1	-0.4	0.4
Νοικοκυριών και ΜΚΙΕΝ <sup>(2)</sup>	-6.5	-8.7	-7.6	-3.4	-0.1	-0.3
Γενικής Κυβέρνησης	-4.2	-7.0	-4.9	-6.4	-1.2	2.7
Ακαθάριστος σχηματισμός κεφαλαίου	-10.8	-31.8	-21.1	-3.1	4.3	4.4
Ακαθάριστος σχηματισμός πάγιου κεφαλαίου	-19.3	-25.4	-21.7	-6.6	-3.2	0.2
Εγχώρια ζήτηση	-7.2	-12.9	-9.1	-4.1	0.2	0.8
Εξαγωγές αγαθών και υπηρεσιών	4.9	0.6	2.0	1.8	8.2	5.0
Εισαγωγές αγαθών και υπηρεσιών	-3.4	-9.6	-5.5	-3.5	6.7	7.9
<b>Ακαθάριστο εγχώριο προϊόν σε αγοραίες τιμές</b>	<b>-5.5</b>	<b>-10.1</b>	<b>-7.1</b>	<b>-2.5</b>	<b>0.5</b>	<b>-0.2</b>

Πηγή: Διεύθυνση Εθνικών Λογαριασμών ΕΛΣΤΑΤ.

(1) 2019 - 2021: Προσωρινά στοιχεία.

(2) Μη Κερδοσκοπικά Ιδρύματα που Εξυπηρετούν Νοικοκυριά.

(3) Τα δεδομένα του ΑΕΠ και των συνιστωσών του, για την περίοδο 2010 - 2021, έχουν εκτιμηθεί με έτος βάσης το 2015.

Οι εργασίες αναθεώρησης των δεδομένων με έτος βάσης το 2015, για την περίοδο 1995 - 2009, συνεχίζονται και ως εκ τούτου υπάρχει διακοπή της χρονοσειράς στο έτος 2010 στις τρέχουσες τιμές και στο έτος 2011 στις σταθερές τιμές προηγούμενου έτους.

Table 4. GREECE: GROSS DOMESTIC PRODUCT, 2010 - 2021<sup>(1)(3)</sup>

Annual volume changes (%)

	2016	2017	2018	2019	2020	2021
<b>Production approach</b>						
Output of goods and services (at basic prices)	-0.9	2.2	1.9	0.7	-11.2	8.7
Intermediate consumption (at purchasers' prices)	-1.0	2.7	2.6	0.1	-13.7	10.1
Gross value added (at basic prices)	-0.8	1.7	1.3	1.3	-9.0	7.5
Agriculture, hunting and forestry, fishing	-7.4	13.0	-2.0	5.3	-4.2	-8.4
Industry, including energy and construction	2.2	-1.7	3.6	1.1	2.0	10.3
Services	-1.1	1.9	1.0	1.1	-11.3	7.9
Taxes on products	2.9	-3.3	3.6	4.7	-8.3	14.1
Subsidies on products	13.0	-2.2	-7.6	-5.9	9.6	11.0
<b>Expenditure approach</b>						
Final consumption expenditure	-0.5	1.7	0.6	1.8	-5.5	6.8
Households and NPISH <sup>(2)</sup>	-0.6	2.5	1.7	1.8	-7.9	7.8
General Government	-0.1	-1.1	-3.5	1.7	2.6	3.7
Gross capital formation	6.6	-4.9	7.8	-3.2	10.6	9.3
Gross fixed capital formation	2.3	8.5	-4.3	-3.3	-0.3	19.6
Domestic demand	0.4	0.8	1.4	1.1	-3.5	7.6
Exports of goods and services	-0.4	8.5	9.1	4.9	-21.5	21.9
Imports of goods and services	2.2	7.4	8.1	3.1	-7.6	16.1
<b>Gross domestic product at market prices</b>	<b>-0.5</b>	<b>1.1</b>	<b>1.7</b>	<b>1.8</b>	<b>-9.0</b>	<b>8.3</b>

Source: National Accounts Division ELSTAT.

(1) 2019 - 2021: Provisional data.

(2) Non-Profit Institutions Serving Households.

(3) GDP (and components) data, for the years 2010 - 2021, have been estimated with 2015 as base year.

The revision of data, for the years 1995 - 2009, is in progress and thus there is a break in year 2010 in the series of current prices and in year 2011 in the series of constant previous year prices.

ΑΕΠ (ρυθμός ανάπτυξης) και εγχώρια ζήτηση (συμμετοχή)  
GDP (growth rate) and domestic demand (contribution)

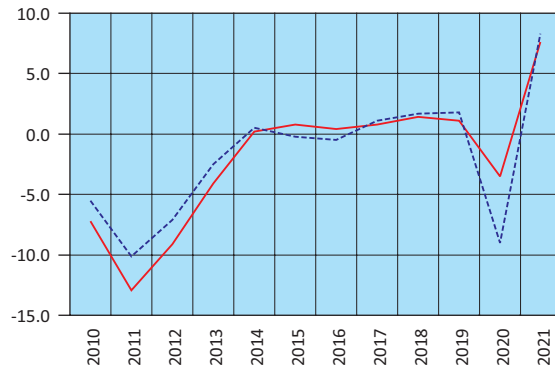

— Εγχώρια ζήτηση – Domestic demand  
- - - ΑΕΠ – GDP

Εγχώρια ζήτηση: Συνιστώσες (ρυθμός ανάπτυξης)  
Domestic demand: Components (growth rate)

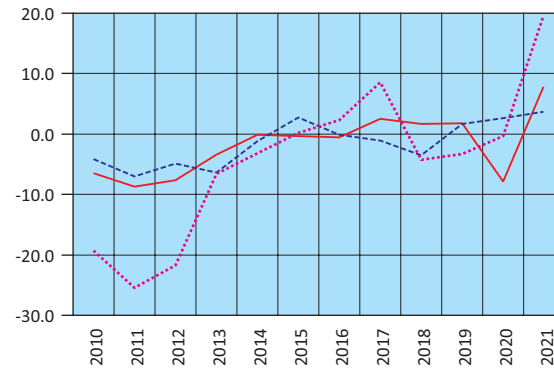

— Ιδιωτική κατανάλωση – Private consumption  
- - - Δημόσια κατανάλωση – GG consumption  
... Επενδύσεις – GFCF

Εισαγωγές - Εξαγωγές αγαθών και υπηρεσιών  
(ρυθμός ανάπτυξης)  
Imports - Exports of goods and services  
(growth rate)

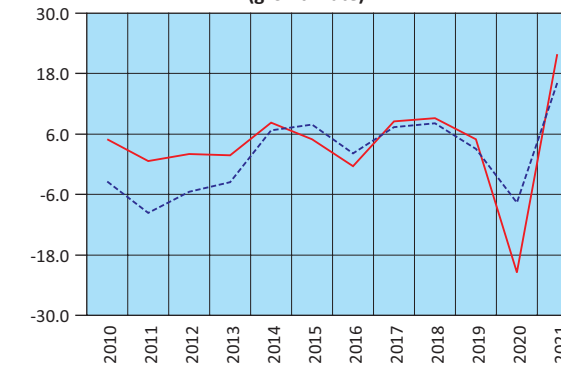

— Εξαγωγές – Exports  
- - - Εισαγωγές – Imports

Ακαθάριστη προστιθέμενη αξία (ρυθμός ανάπτυξης)  
Gross value added (growth rate)

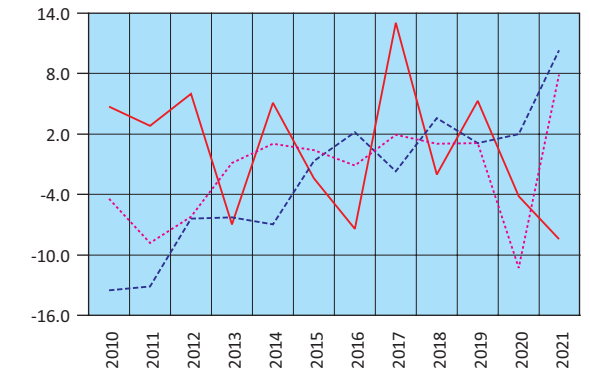

— Γεωργία – Agriculture  
- - - Βιομηχανία – Industry  
... Υπηρεσίες – Services



**Πίνακας 5. ΕΛΛΑΣ: ΑΚΑΘΑΡΙΣΤΟ ΕΓΧΩΡΙΟ ΠΡΟΪΟΝ, ΤΡΙΜΗΝΙΑΙΑ ΣΤΟΙΧΕΙΑ, 2018 - 2022<sup>(1)(3)</sup>**

Σε εκατομμύρια €. Έτος αναφοράς 2015. Σε τρέχουσες τιμές. Μη εποχικά διορθωμένα στοιχεία

	2018 Q4	2019 Q1	2019 Q2	2019 Q3	2019 Q4	2020 Q1	2020 Q2
<b>Προσέγγιση παραγωγής</b>							
Ακαθάριστη προστιθέμενη αξία (σε βασικές τιμές)	39,163	35,768	40,048	43,281	39,666	35,474	33,802
Γεωργία, θήρα και δασοκομία, αλιεία	1,648	1,671	1,733	1,752	1,770	1,736	1,746
Βιομηχανία, συμπεριλαμβανομένης ενέργειας και κατασκευών	6,448	5,648	6,062	6,366	6,348	5,885	5,769
Υπηρεσίες	31,067	28,449	32,253	35,164	31,547	27,853	26,287
Φόροι επί των προϊόντων	6,646	6,003	6,392	7,038	6,542	5,474	4,583
Επιδοτήσεις επί των προϊόντων	337	298	390	448	350	358	499
<b>Προσέγγιση δαπάνης</b>							
Τελική καταναλωτική δαπάνη	41,869	38,310	41,520	40,546	42,939	37,672	36,184
Νοικοκυριών και ΜΚΙΕΝ <sup>(2)</sup>	32,128	29,889	31,988	31,768	32,958	28,950	26,873
Νοικοκυριών	31,406	29,222	31,272	31,049	32,196	28,260	26,217
ΜΚΙΕΝ <sup>(2)</sup>	722	667	715	719	762	690	655
Γενικής Κυβέρνησης	9,741	8,422	9,532	8,778	9,981	8,721	9,311
Ακαθάριστος σχηματισμός κεφαλαίου	6,604	7,990	5,122	3,468	6,520	7,514	4,890
Ακαθάριστος σχηματισμός πάγιου κεφαλαίου	5,835	4,104	4,788	4,752	5,740	4,115	4,629
Μεταβολή αποθεμάτων	769	3,886	334	-1,284	779	3,399	261
Εγχώρια ζήτηση	48,474	46,300	46,642	44,014	49,458	45,185	41,073
Εξαγωγές αγαθών και υπηρεσιών	16,256	13,752	18,556	24,959	16,275	13,474	11,268
Εισαγωγές αγαθών και υπηρεσιών	19,257	18,580	19,147	19,103	19,876	18,069	14,456
Εξωτερικό ισοζύγιο αγαθών και υπηρεσιών	-3,001	-4,827	-592	5,856	-3,601	-4,595	-3,188
<b>Προσέγγιση εισοδήματος</b>							
Αμοιβές εξαρτημένης εργασίας	17,387	15,795	17,685	16,353	17,644	16,055	16,498
Ακαθάριστο λειτουργικό πλεόνασμα / μεικτό εισόδημα	19,705	19,978	22,078	25,844	20,368	19,562	18,749
Φόροι επί της παραγωγής και των εισαγωγών	9,406	6,719	7,395	8,891	9,038	6,036	5,421
Επιδοτήσεις	1,026	1,018	1,107	1,217	1,193	1,062	2,782
<b>Ακαθάριστο εγχώριο προϊόν σε αγοραίες τιμές</b>	<b>45,472</b>	<b>41,473</b>	<b>46,050</b>	<b>49,870</b>	<b>45,857</b>	<b>40,591</b>	<b>37,885</b>

Πηγή: Διεύθυνση Εθνικών Λογαριασμών ΕΛΣΤΑΤ.

(1) 2019 - 2022: Προσωρινά στοιχεία.

(2) Μη Κερδοσκοπικά Ιδρύματα που Εξυπηρετούν Νοικοκυριά.

(3) Από το 2010 και εξής, τα δεδομένα του ΑΕΠ και των συνιστωσών του έχουν αναθεωρηθεί με έτος βάσης το 2015.

**Πίνακας 6. ΕΛΛΑΣ: ΑΚΑΘΑΡΙΣΤΟ ΕΓΧΩΡΙΟ ΠΡΟΪΟΝ, ΤΡΙΜΗΝΙΑΙΑ ΣΤΟΙΧΕΙΑ, 2018 - 2022<sup>(1)(3)</sup>**

Σε εκατομμύρια €. Έτος αναφοράς 2015. Μη εποχικά διορθωμένα στοιχεία

	2018 Q4	2019 Q1	2019 Q2	2019 Q3	2019 Q4	2020 Q1	2020 Q2
<b>Προσέγγιση παραγωγής</b>							
Ακαθάριστη προστιθέμενη αξία (σε βασικές τιμές)	39,952	36,671	40,606	43,647	40,304	35,968	34,229
Γεωργία, θήρα και δασοκομία, αλιεία	1,752	1,780	1,840	1,859	1,877	1,805	1,747
Βιομηχανία, συμπεριλαμβανομένης ενέργειας και κατασκευών	7,048	6,155	6,675	7,075	7,108	6,502	6,512
Υπηρεσίες	31,204	28,779	32,121	34,730	31,389	27,754	26,092
Φόροι επί των προϊόντων	5,918	5,315	5,826	6,656	6,099	5,387	4,705
Επιδοτήσεις επί των προϊόντων	414	344	388	423	385	413	392
<b>Προσέγγιση δαπάνης</b>							
Τελική καταναλωτική δαπάνη	41,543	38,652	41,157	40,071	42,518	37,726	36,186
Νοικοκυριών και ΜΚΙΕΝ <sup>(2)</sup>	32,139	30,319	31,971	31,848	32,958	29,230	27,136
Νοικοκυριών	31,423	29,649	31,264	31,134	32,204	28,539	26,479
ΜΚΙΕΝ <sup>(2)</sup>	716	669	707	713	754	691	656
Γενικής Κυβέρνησης	9,404	8,340	9,184	8,240	9,556	8,488	9,005
Ακαθάριστος σχηματισμός κεφαλαίου	6,845	7,427	5,066	3,607	6,435	7,801	5,414
Ακαθάριστος σχηματισμός πάγιου κεφαλαίου	5,866	4,136	4,807	4,779	5,780	4,162	4,691
Εγχώρια ζήτηση	48,376	46,097	46,209	43,650	48,953	45,565	41,602
Εξαγωγές αγαθών και υπηρεσιών	15,331	13,254	17,517	23,778	15,527	13,329	12,262
Εισαγωγές αγαθών και υπηρεσιών	18,220	17,533	17,726	17,844	18,339	17,741	15,244
Εξωτερικό ισοζύγιο αγαθών και υπηρεσιών	-2,888	-4,278	-208	5,934	-2,813	-4,412	-2,982
<b>Ακαθάριστο εγχώριο προϊόν σε αγοραίες τιμές</b>	<b>45,468</b>	<b>41,640</b>	<b>46,034</b>	<b>49,919</b>	<b>46,047</b>	<b>40,962</b>	<b>38,523</b>

Πηγή: Διεύθυνση Εθνικών Λογαριασμών ΕΛΣΤΑΤ.

(1) 2019 - 2022: Προσωρινά στοιχεία.

(2) Μη Κερδοσκοπικά Ιδρύματα που Εξυπηρετούν Νοικοκυριά.

(3) Από το 2010 και εξής, τα δεδομένα του ΑΕΠ και των συνιστωσών του έχουν αναθεωρηθεί με έτος βάσης το 2015.

**Table 5. GREECE: GROSS DOMESTIC PRODUCT, QUARTERLY DATA, 2018 - 2022<sup>(1)(3)</sup>**

In million €. Reference year 2015. At current prices. Non-seasonally adjusted data

	2020 Q3	2020 Q4	2021 Q1	2021 Q2	2021 Q3	2021 Q4	2022 Q1
<b>Production approach</b>							
Gross value added (at basic prices)	38,744	37,114	35,134	38,547	44,376	41,620	40,481
Agriculture, hunting and forestry, fishing	1,749	1,764	1,676	1,807	1,787	1,856	1,899
Industry, including energy and construction	6,548	6,593	6,346	7,040	7,736	8,032	8,360
Services	30,446	28,757	27,113	29,700	34,853	31,732	30,223
Taxes on products	6,260	5,593	5,016	5,937	7,021	6,653	6,492
Subsidies on products	513	347	389	420	329	335	1,092
<b>Expenditure approach</b>							
Final consumption expenditure	39,955	39,309	35,616	41,088	43,549	44,447	42,939
Households and NPISH <sup>(2)</sup>	30,837	28,810	26,743	31,362	33,879	33,766	33,657
Households	30,074	28,092	26,105	30,597	33,040	32,924	32,854
NPISH <sup>(2)</sup>	763	718	638	765	839	842	803
General Government	9,118	10,499	8,873	9,726	9,670	10,681	9,283
Gross capital formation	6,160	6,233	8,614	7,405	6,596	10,004	10,983
Gross fixed capital formation	4,868	5,660	4,928	5,652	5,957	7,043	6,007
Changes in inventories	1,292	573	3,686	1,753	640	2,961	4,976
Domestic demand	46,115	45,542	44,230	48,493	50,145	54,451	53,922
Exports of goods and services	14,906	13,231	13,536	16,388	24,382	19,977	18,418
Imports of goods and services	16,530	16,413	18,006	20,817	23,459	26,490	26,460
External balance of goods and services	-1,624	-3,182	-4,469	-4,429	923	-6,513	-8,041
<b>Income approach</b>							
Compensation of employees	15,995	17,248	15,310	16,809	16,575	18,203	16,604
Gross operating surplus / mixed income	23,528	18,813	21,175	23,386	28,335	23,125	24,364
Taxes on production and imports	7,249	8,857	5,700	6,889	8,266	9,974	7,138
Subsidies	2,281	2,557	2,425	3,020	2,108	3,365	2,224
<b>Gross domestic product at market prices</b>	<b>44,491</b>	<b>42,360</b>	<b>39,761</b>	<b>44,064</b>	<b>51,068</b>	<b>47,937</b>	<b>45,881</b>

Source: National Accounts Division ELSTAT.

(1) 2019 - 2022: Provisional data.

(2) Non-Profit Institutions Serving Households.

(3) From 2010 onwards, the data on GDP and its components have been revised with base year 2015.

**Table 6. GREECE: GROSS DOMESTIC PRODUCT, QUARTERLY DATA, 2018 - 2022<sup>(1)(3)</sup>**

In million €. Reference year 2015. Non-seasonally adjusted data

	2020 Q3	2020 Q4	2021 Q1	2021 Q2	2021 Q3	2021 Q4	2022 Q1
<b>Production approach</b>							
Gross value added (at basic prices)	39,097	37,479	35,790	38,645	43,515	39,820	38,098
Agriculture, hunting and forestry, fishing	1,750	1,743	1,674	1,720	1,518	1,542	1,603
Industry, including energy and construction	7,267	7,282	7,000	7,546	8,053	7,793	8,002
Services	30,187	28,591	27,257	29,530	34,059	30,639	29,403
Taxes on products	6,111	5,714	5,249	6,084	7,053	6,628	6,560
Subsidies on products	450	433	412	447	507	507	931
<b>Expenditure approach</b>							
Final consumption expenditure	40,127	39,435	36,343	41,193	43,090	43,276	40,979
Households and NPISH <sup>(2)</sup>	31,455	29,297	27,387	31,639	33,952	33,263	31,916
Households	30,682	28,571	26,739	30,874	33,117	32,439	31,162
NPISH <sup>(2)</sup>	772	725	647	765	834	823	754
General Government	8,679	10,077	8,913	9,535	9,161	9,995	9,062
Gross capital formation	5,753	5,945	8,047	6,597	4,748	7,829	8,671
Gross fixed capital formation	4,909	5,682	4,953	5,620	5,887	6,796	5,709
Domestic demand	45,877	45,382	44,395	47,800	47,853	51,114	51,717
Exports of goods and services	15,527	13,861	12,943	15,033	22,416	16,649	13,912
Imports of goods and services	16,613	16,392	16,630	18,426	19,870	21,667	19,586
External balance of goods and services	-1,086	-2,531	-3,687	-3,394	2,546	-5,018	-5,674
<b>Gross domestic product at market prices</b>	<b>44,803</b>	<b>42,789</b>	<b>40,644</b>	<b>44,306</b>	<b>50,088</b>	<b>45,967</b>	<b>43,843</b>

Source: National Accounts Division ELSTAT.

(1) 2019 - 2022: Provisional data.

(2) Non-Profit Institutions Serving Households.

(3) From 2010 onwards, the data on GDP and its components have been revised with base year 2015.

**Πίνακας 7. ΕΛΛΑΣ: ΑΚΑΘΑΡΙΣΤΟ ΕΓΧΩΡΙΟ ΠΡΟΪΟΝ, ΤΡΙΜΗΝΙΑΙΑ ΣΤΟΙΧΕΙΑ, 2018 - 2022<sup>(1)(4)</sup>**

Αλυσωτοί δείκτες όγκου. Έτος αναφοράς 2015. Μη εποχικά διορθωμένα στοιχεία

(Ετήσιες μεταβολές %)	2018 Q4	2019 Q1	2019 Q2	2019 Q3	2019 Q4	2020 Q1	2020 Q2
<b>Προσέγγιση παραγωγής</b>							
Ακαθάριστη προστιθέμενη αξία (σε βασικές τιμές)	1.3	-0.5	1.2	3.2	0.9	-1.9	-15.7
Γεωργία, θήρα και δασοκομία, αλιεία	-1.6	2.1	4.2	7.7	7.1	1.4	-5.0
Βιομηχανία, συμπεριλαμβανομένης ενέργειας και κατασκευών	7.1	2.0	-1.9	3.7	0.8	5.6	-2.4
Υπηρεσίες	0.3	-1.1	1.7	2.8	0.6	-3.6	-18.8
Φόροι επί των προϊόντων	3.6	2.9	5.9	6.8	3.0	1.4	-19.2
Επιδότησεις επί των προϊόντων	-7.7	-6.9	-5.9	-4.2	-7.0	20.0	0.9
<b>Προσέγγιση δαπάνης</b>							
Τελική καταναλωτική δαπάνη	-1.6	-1.6	3.6	2.7	2.3	-2.4	-12.1
Νοικοκυριών και ΜΚΙΕΝ <sup>(2)</sup>	-0.2	-1.7	2.1	4.2	2.6	-3.6	-15.1
Γενικής Κυβέρνησης	-5.9	-1.3	8.9	-2.7	1.6	1.8	-2.0
Ακαθάριστος σχηματισμός κεφαλαίου	25.2	13.1	-13.0	-10.6	-6.0	5.0	6.9
Ακαθάριστος σχηματισμός πάγιου κεφαλαίου	-14.2	0.7	-16.9	8.4	-1.5	0.6	-2.4
Εγχώρια ζήτηση <sup>(3)</sup>	1.6	0.7	1.4	1.1	1.3	-1.3	-10.1
Εξαγωγές αγαθών και υπηρεσιών	13.5	5.7	3.9	7.7	1.3	0.6	-30.0
Εισαγωγές αγαθών και υπηρεσιών	10.2	5.0	2.7	4.0	0.7	1.2	-14.0
Εξωτερικό ισοζύγιο αγαθών και υπηρεσιών	0.1	-0.7	0.4	2.7	-0.1	-0.4	-6.2
<b>Ακαθάριστο εγχώριο προϊόν σε αγοραίες τιμές</b>	<b>1.7</b>	<b>0.0</b>	<b>1.9</b>	<b>3.8</b>	<b>1.3</b>	<b>-1.6</b>	<b>-16.3</b>

Πηγή: Διεύθυνση Εθνικών Λογαριασμών ΕΛΣΤΑΤ.

(1) 2019 - 2022: Προσωρινά στοιχεία.

(2) Μη Κερδοσκοπικά Ιδρύματα που Εξυπηρετούν Νοικοκυριά.

(3) Συμβολή στον ρυθμό μεταβολής του ΑΕΠ.

(4) Από το 2010 και εξής, τα δεδομένα του ΑΕΠ και των συνιστωσών του έχουν αναθεωρηθεί με έτος βάσης το 2015.

**ΑΕΠ (ετήσια μεταβολή) και εγχώρια ζήτηση (συμβολή στη μεταβολή % του ΑΕΠ) GDP (y-o-y change) and domestic demand (contribution to GDP change %)**

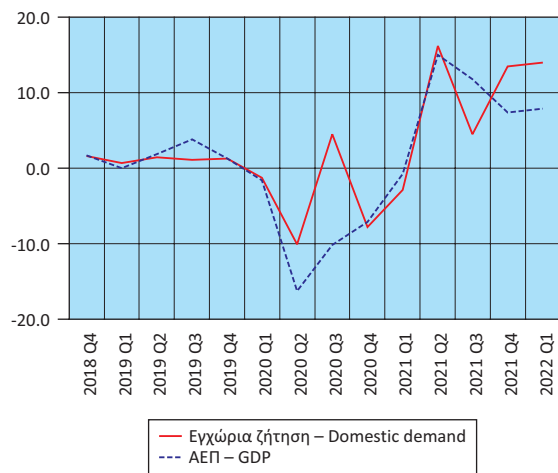

**Εισαγωγές - Εξαγωγές αγαθών και υπηρεσιών (ετήσια μεταβολή %) Imports - Exports of goods and services (y-o-y change %)**

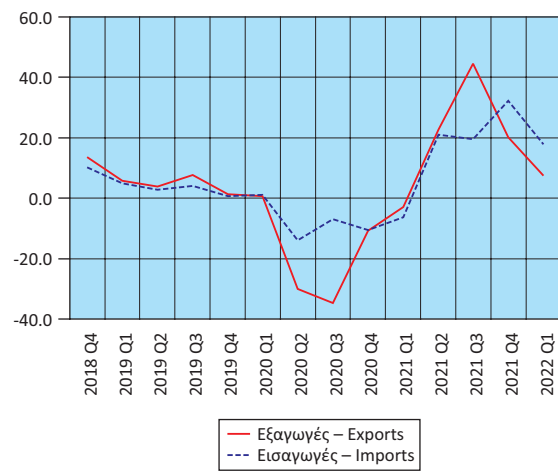

**Ακαθάριστη προστιθέμενη αξία (ετήσια μεταβολή %) Gross value added (y-o-y change %)**

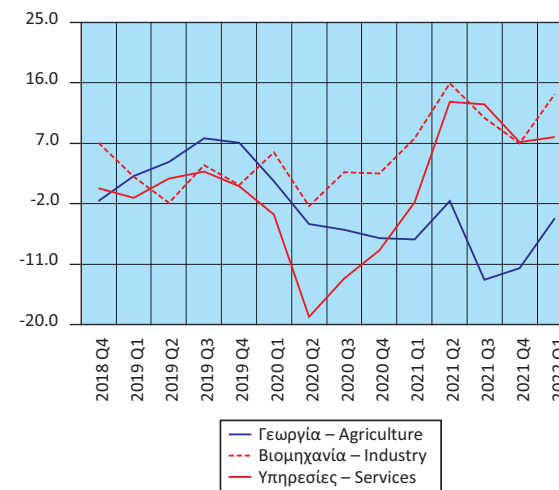

**ΑΕΠ: εποχικά διορθωμένα στοιχεία (τριμηνιαία και ετήσια μεταβολή %) GDP: seasonally adjusted data (q-o-q and y-o-y change %)**

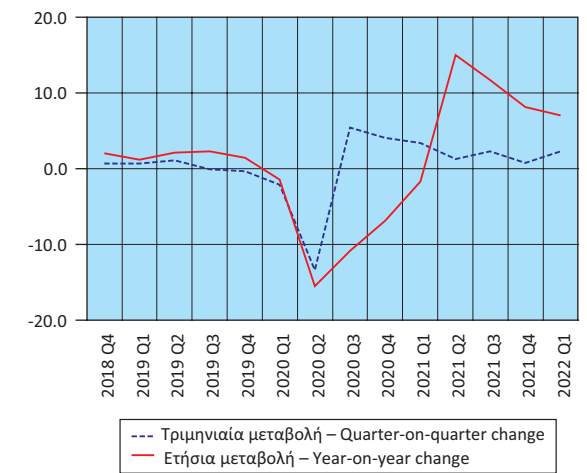

**Πίνακας 7α. ΕΛΛΑΣ: ΑΚΑΘΑΡΙΣΤΟ ΕΓΧΩΡΙΟ ΠΡΟΪΟΝ, ΤΡΙΜΗΝΙΑΙΑ ΣΤΟΙΧΕΙΑ, 2018 - 2022<sup>(1)(2)</sup>**

Σε εκατομμύρια €. Αλυσωτοί δείκτες όγκου. Έτος αναφοράς 2015. Εποχικά διορθωμένα στοιχεία

	2018 Q4	2019 Q1	2019 Q2	2019 Q3	2019 Q4	2020 Q1	2020 Q2
<b>Ακαθάριστο εγχώριο προϊόν σε αγοραίες τιμές</b>	<b>45,221</b>	<b>45,513</b>	<b>46,009</b>	<b>45,966</b>	<b>45,841</b>	<b>44,881</b>	<b>38,885</b>
Τριμηνιαίες μεταβολές %	0.7	0.6	1.1	-0.1	-0.3	-2.1	-13.4
Ετήσιες μεταβολές %	2.0	1.2	2.1	2.3	1.4	-1.4	-15.5

Πηγή: Διεύθυνση Εθνικών Λογαριασμών ΕΛΣΤΑΤ.

(1) 2019 - 2022: Προσωρινά στοιχεία.

(2) Από το 2010 και εξής, τα δεδομένα του ΑΕΠ και των συνιστωσών του έχουν αναθεωρηθεί με έτος βάσης το 2015.

**Table 7. GREECE: GROSS DOMESTIC PRODUCT, QUARTERLY DATA, 2018 - 2022<sup>(1)(4)</sup>**

Chain-linked volume. Reference year 2015. Non-seasonally adjusted data

	2020 Q3	2020 Q4	2021 Q1	2021 Q2	2021 Q3	2021 Q4	2022 Q1	(Year-on-year change %)
<b>Production approach</b>								
Gross value added (at basic prices)	-10.4	-7.0	-0.5	12.9	11.3	6.2	6.4	
Agriculture, hunting and forestry, fishing	-5.9	-7.1	-7.3	-1.6	-13.3	-11.6	-4.2	
Industry, including energy and construction	2.7	2.5	7.7	15.9	10.8	7.0	14.3	
Services	-13.1	-8.9	-1.8	13.2	12.8	7.2	7.9	
Taxes on products	-8.2	-6.3	-2.6	29.3	15.4	16.0	25.0	
Subsidies on products	6.5	12.5	-0.2	14.1	12.8	17.1	126.0	
<b>Expenditure approach</b>								
Final consumption expenditure	0.1	-7.3	-3.7	13.8	7.4	9.7	12.8	
Households and NPISH <sup>(2)</sup>	-1.2	-11.1	-6.3	16.6	7.9	13.5	16.5	
General Government	5.3	5.4	5.0	5.9	5.6	-0.8	1.7	
Gross capital formation	59.5	-7.6	3.2	21.8	-17.5	31.7	7.8	
Gross fixed capital formation	2.7	-1.7	19.0	19.8	19.9	19.6	15.3	
Domestic demand <sup>(3)</sup>	4.5	-7.8	-2.9	16.2	4.5	13.5	14.0	
Exports of goods and services	-34.7	-10.7	-2.9	22.6	44.4	20.1	7.5	
Imports of goods and services	-6.9	-10.6	-6.3	20.9	19.6	32.2	17.8	
External balance of goods and services	-14.7	0.7	2.1	-1.2	7.3	-6.1	-6.2	
<b>Gross domestic product at market prices</b>	<b>-10.2</b>	<b>-7.1</b>	<b>-0.8</b>	<b>15.0</b>	<b>11.8</b>	<b>7.4</b>	<b>7.9</b>	

Source: National Accounts Division ELSTAT.

(1) 2019 - 2022: Provisional data.

(2) Non-Profit Institutions Serving Households.

(3) Contribution to GDP growth rate.

(4) From 2010 onwards, the data on GDP and its components have been revised with base year 2015.

**Table 7a. GREECE: GROSS DOMESTIC PRODUCT, QUARTERLY DATA, 2018 - 2022<sup>(1)(2)</sup>**

In million €. Chain-linked volume. Reference year 2015. Seasonally adjusted data

	2020 Q3	2020 Q4	2021 Q1	2021 Q2	2021 Q3	2021 Q4	2022 Q1
<b>Gross domestic product at market prices</b>	<b>40,994</b>	<b>42,669</b>	<b>44,136</b>	<b>44,730</b>	<b>45,772</b>	<b>46,142</b>	<b>47,226</b>
Quarter-on-quarter change %	5.4	4.1	3.4	1.3	2.3	0.8	2.3
Year-on-year change %	-10.8	-6.9	-1.7	15.0	11.7	8.1	7.0

Source: National Accounts Division ELSTAT.

(1) 2019 - 2022: Provisional data.

(2) From 2010 onwards, the data on GDP and its components have been revised with base year 2015.

Πίνακας 8. ΕΛΛΑΣ: ΑΠΟΤΑΜΙΕΥΣΗ - ΕΠΕΝΔΥΣΕΙΣ, 2015 - 2020<sup>(1)(5)</sup>

Table 8. GREECE: SAVINGS - INVESTMENT, 2015 - 2020<sup>(1)(5)</sup>

Σε εκατομμύρια €. Σε τρέχουσες τιμές		In million €. At current prices					
	2015	2016	2017	2018	2019	2020	
ΑΕΠ	176,369	174,494	176,903	179,558	183,250	165,326	GDP
Ρυθμός αποταμίευσης (Ακαθάριστη αποταμίευση / Ακαθάριστο διαθέσιμο εισόδημα)	0.11	0.11	0.10	0.10	0.10	0.07	Savings ratio (Gross savings / Gross disposable income)
Ακαθάριστη αποταμίευση / Επενδύσεις <sup>(2)</sup>	0.99	0.96	0.84	0.86	0.97	0.61	Gross savings / Investment <sup>(2)</sup>
<b>Ισοζύγιο αποταμίευσης - επένδυσης</b>							<b>Savings - investment balance</b>
Επενδύσεις	18,995	19,209	20,855	20,017	19,384	19,271	Investment
Ιδιωτικός τομέας (Ip)	12,183	12,972	12,821	14,190	14,742	14,267	Private sector (Ip)
Γενική Κυβέρνηση (Ig)	6,812	6,237	8,034	5,827	4,642	5,004	General Government (Ig)
Ακαθάριστη αποταμίευση	18,745	18,472	17,533	17,312	18,721	11,750	Gross savings
Ιδιωτικός τομέας (Sp)	19,769	14,278	12,446	10,790	12,195	18,567	Private sector (Sp)
Γενική Κυβέρνηση (Sg)	-1,024	4,195	5,087	6,522	6,526	-6,817	General Government (Sg)
Χρήση εξωτερικής αποταμίευσης (Sp-Ip)+(Sg-Ig) <sup>(3)</sup>	-250	-736	-3,322	-2,705	-663	-7,521	Use of foreign savings (Sp-Ip)+(Sg-Ig) <sup>(3)</sup>
Ιδιωτικός τομέας (Sp-Ip)	7,586	1,306	-375	-3,399	-2,547	4,300	Private sector (Sp-Ip)
Γενική Κυβέρνηση (Sg-Ig) <sup>(4)</sup>	-7,836	-2,042	-2,947	695	1,884	-11,821	General Government (Sg-Ig) <sup>(4)</sup>
	(% του ΑΕΠ)						(% of GDP)
ΑΕΠ	100.0	100.0	100.0	100.0	100.0	100.0	GDP
Επενδύσεις	10.8	11.0	11.8	11.1	10.6	11.7	Investment
Ιδιωτικός τομέας (Ip)	6.9	7.4	7.2	7.9	8.0	8.6	Private sector (Ip)
Γενική Κυβέρνηση (Ig)	3.9	3.6	4.5	3.2	2.5	3.0	General Government (Ig)
Ακαθάριστη αποταμίευση	10.6	10.6	9.9	9.6	10.2	7.1	Gross savings
Ιδιωτικός τομέας (Sp)	11.2	8.2	7.0	6.0	6.7	11.2	Private sector (Sp)
Γενική Κυβέρνηση (Sg)	-0.6	2.4	2.9	3.6	3.6	-4.1	General Government (Sg)
Χρήση εξωτερικής αποταμίευσης (Sp-Ip)+(Sg-Ig) <sup>(3)</sup>	-0.1	-0.4	-1.9	-1.5	-0.4	-4.5	Use of foreign savings (Sp-Ip)+(Sg-Ig) <sup>(3)</sup>
Ιδιωτικός τομέας (Sp-Ip)	4.3	0.7	-0.2	-1.9	-1.4	2.6	Private sector (Sp-Ip)
Γενική Κυβέρνηση (Sg-Ig) <sup>(4)</sup>	-4.4	-1.2	-1.7	0.4	1.0	-7.1	General Government (Sg-Ig) <sup>(4)</sup>

Πηγή: Διεύθυνση Εθνικών Λογαριασμών ΕΛΣΤΑΤ.

(1) 2019 - 2020: Προσωρινά στοιχεία.

(2) Επενδύσεις: Ακαθάριστος σχηματισμός παγίου κεφαλαίου.

(3) = - [Ισοζύγιο τρεχουσών συναλλαγών της Αλλοδαπής]. Εθνικολογιστική έννοια παρόμοια με το ισοζύγιο τρεχουσών συναλλαγών του Ισοζυγίου Πληρωμών.

(4) = Ισοζύγιο Γενικής Κυβέρνησης μείον καθαρές κεφαλαιακές μεταβιβάσεις (εισπραττόμενες μείον πληρωνόμενες) συν καθαρές αγορές μη χρηματοπιστωτικών μη παραχθέντων περιουσιακών στοιχείων.

(5) Τα δεδομένα του ΑΕΠ και των συνιστωσών του, για την περίοδο 2010 - 2020, έχουν εκτιμηθεί με έτος βάσης το 2015.

Οι εργασίες αναθεώρησης των δεδομένων με έτος βάσης το 2015, για την περίοδο 1995 - 2009, συνεχίζονται και ως εκ τούτου υπάρχει διακοπή της χρονοσειράς στο έτος 2010 στις τρέχουσες τιμές και στο έτος 2011 στις σταθερές τιμές προηγούμενου έτους.

Source: National Accounts Division ELSTAT.

(1) 2019 - 2020: Provisional data.

(2) Investment: Gross fixed capital formation.

(3) = - [Current external balance of the Rest of the World]. National accounts concept similar to the current account balance of the BoP.

(4) = General Government overall balance minus net capital transfers (receivable minus payable) plus acquisitions less disposals of non-financial non-produced assets.

(5) GDP (and components) data, for the years 2010 - 2020, have been estimated with 2015 as base year.

The revision of data, for the years 1995 - 2009, is in progress and thus there is a break in year 2010 in the series of current prices and in year 2011 in the series of constant previous year prices.

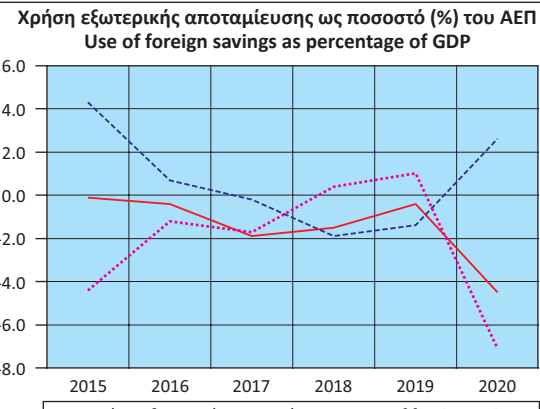
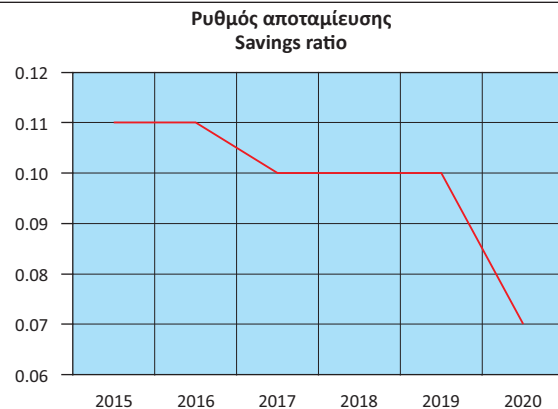

— Χρήση εξωτερικής αποταμίευσης – Use of foreign savings  
 - - - Ιδιωτικός τομέας – Private sector  
 ····· Γενική κυβέρνηση – General government

Πίνακας 9. ΕΛΛΑΣ: ΕΘΝΙΚΟΙ ΛΟΓΑΡΙΑΣΜΟΙ: ΜΙΣΘΟΙ, ΠΑΡΑΓΩΓΙΚΟΤΗΤΑ ΚΑΙ ΚΟΣΤΟΣ ΕΡΓΑΣΙΑΣ, 2016 - 2021<sup>(1)(4)</sup>

Table 9. GREECE: NATIONAL ACCOUNTS: WAGES, PRODUCTIVITY AND LABOUR COST, 2016 - 2021<sup>(1)(4)</sup>

Ετήσια μεταβολή (%)		Year-on-year change (%)					
	2016	2017	2018	2019	2020	2021	
Αμοιβές εξαρτημένης εργασίας ανά μισθωτό <sup>(2)</sup>	-3.7	1.5	-3.8	0.6	-0.7	1.4	Compensation per employee <sup>(2)</sup>
Παραγωγικότητα εργασίας	-5.5	1.9	-3.6	1.1	-7.4	9.5	Labour productivity
Μοναδιαίο κόστος εργασίας <sup>(3)</sup>	0.1	-0.1	-1.0	-0.3	7.8	-5.9	Unit labour cost <sup>(3)</sup>
Αποπληθωριστής ΑΕΠ	-0.6	0.3	-0.2	0.2	-0.8	2.1	GDP deflator

Πηγή: Διεύθυνση Εθνικών Λογαριασμών ΕΛΣΤΑΤ.

(1) 2019 - 2021: Προσωρινά στοιχεία.

(2) Περιλαμβάνονται όλοι οι κλάδοι οικονομικής δραστηριότητας.

(3) Το μοναδιαίο κόστος εργασίας (ULC) μετρά το μέσο κόστος εργασίας ανά μονάδα προϊόντος και υπολογίζεται ως ποσοστό της αμοιβής της εργασίας επί του πραγματικού ΑΕΠ.

(4) Από το 2010 και εξής, τα δεδομένα του ΑΕΠ και των συνιστωσών του έχουν εκτιμηθεί με έτος βάσης το 2015.

Source: National Accounts Division ELSTAT.

(1) 2019 - 2021: Provisional data.

(2) All branches of economic activity are included.

(3) Unit labour cost (ULC) measures the average cost of labour per unit of output and is calculated as the ratio of labour compensation to real GDP.

(4) From 2010 onwards, the data of GDP and its components have been estimated with base year 2015.

Πίνακας 10. ΕΛΛΑΣ: ΕΘΝΙΚΟΙ ΛΟΓΑΡΙΑΣΜΟΙ: ΜΙΣΘΟΙ, ΠΑΡΑΓΩΓΙΚΟΤΗΤΑ ΚΑΙ ΚΟΣΤΟΣ ΕΡΓΑΣΙΑΣ, ΤΡΙΜΗΝΙΑΙΑ ΣΤΟΙΧΕΙΑ, 2020 - 2022<sup>(1)(4)</sup>

Table 10. GREECE: NATIONAL ACCOUNTS: WAGES, PRODUCTIVITY AND LABOUR COST, QUARTERLY DATA, 2020 - 2022<sup>(1)(4)</sup>

Μη εποχικά διορθωμένα στοιχεία		Non-seasonally adjusted data							
	2020 Q2	2020 Q3	2020 Q4	2021 Q1	2021 Q2	2021 Q3	2021 Q4	2022 Q1	
(Ετήσια μεταβολή %)									(Year-on-year change %)
Αμοιβές εξαρτημένης εργασίας ανά μισθωτό <sup>(2)</sup>	-3.2	-0.3	0.1	2.6	1.4	0.6	0.8	-0.1	Compensation per employee <sup>(2)</sup>
Παραγωγικότητα εργασίας	-13.0	-9.3	-5.3	5.1	13.3	10.8	8.2	6.7	Labour productivity
Μοναδιαίο κόστος εργασίας <sup>(3)</sup>	12.2	9.7	6.4	-2.6	-11.3	-7.0	-2.7	0.0	Unit labour cost <sup>(3)</sup>
Αποπληθωριστής ΑΕΠ	-1.7	-0.6	-0.6	-1.3	1.1	2.7	5.3	7.0	GDP deflator

Πηγή: Διεύθυνση Εθνικών Λογαριασμών ΕΛΣΤΑΤ.

(1) 2020 - 2022: Προσωρινά στοιχεία.

(2) Περιλαμβάνονται όλοι οι κλάδοι οικονομικής δραστηριότητας.

(3) Το μοναδιαίο κόστος εργασίας (ULC) μετρά το μέσο κόστος εργασίας ανά μονάδα προϊόντος και υπολογίζεται ως ποσοστό της αμοιβής της εργασίας επί του πραγματικού ΑΕΠ.

(4) Από το 2010 και εξής, τα δεδομένα του ΑΕΠ και των συνιστωσών του έχουν αναθεωρηθεί με έτος βάσης το 2015.

Source: National Accounts Division ELSTAT.

(1) 2020 - 2022: Provisional data.

(2) All branches of economic activity are included.

(3) Unit labour cost (ULC) measures the average cost of labour per unit of output and is calculated as the ratio of labour compensation to real GDP.

(4) From 2010 onwards, the data on GDP and its components have been revised with base year 2015.

Εθνικοί Λογαριασμοί: Μισθοί, παραγωγικότητα και κόστος εργασίας (ετήσια μεταβολή %)  
 National Accounts: Wages, productivity and labour cost (y-o-y change %)

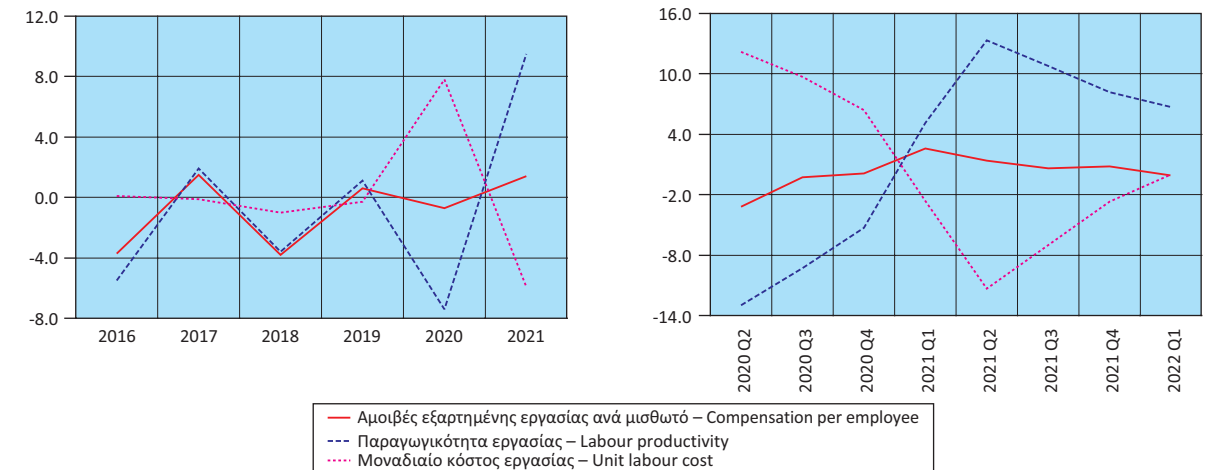

— Αμοιβές εξαρτημένης εργασίας ανά μισθωτό – Compensation per employee  
 - - - Παραγωγικότητα εργασίας – Labour productivity  
 ····· Μοναδιαίο κόστος εργασίας – Unit labour cost

Πίνακας 11. ΕΛΛΑΣ: ΚΥΡΙΑ ΜΕΓΕΘΗ ΓΕΝΙΚΗΣ ΚΥΒΕΡΝΗΣΗΣ, 2012 - 2021<sup>(1)</sup>

Σε εκατομμύρια €

	2012 <sup>(4)</sup>	2013	2014	2015	2016
Έσοδα	89,718	88,910	83,487	84,977	87,578
Φόροι στην παραγωγή και στις εισαγωγές, εισπραττόμενοι	26,530	25,960	28,086	28,485	30,274
Φόροι στο εισόδημα, εισπραττόμενοι	20,680	18,934	17,419	16,777	17,776
Κοινωνικές εισφορές, εισπραττόμενες	26,621	24,455	24,088	24,422	24,908
Λοιπά τρέχοντα έσοδα	11,040	12,181	9,676	10,004	11,530
Κεφαλαιακές μεταβιβάσεις, εισπραττόμενες	4,847	7,380	4,218	5,289	3,090
Συνολικές δαπάνες	106,844	112,926	89,913	95,336	87,154
Πρωτογενείς δαπάνες	96,768	105,509	82,843	89,055	81,542
Αμοιβές εξαρτημένης εργασίας, πληρωνόμενες	24,512	21,935	21,867	21,529	21,427
Κοινωνικές παροχές	44,522	38,947	39,010	39,485	39,351
Προϊόντα και υπηρεσίες	9,583	8,586	8,825	8,870	9,287
Επιδότησεις, πληρωνόμενες	1,511	2,104	1,754	1,739	1,802
Λοιπές τρέχουσες μεταβιβάσεις, πληρωνόμενες	3,215	3,321	3,042	2,809	2,815
Κεφαλαιακές μεταβιβάσεις, πληρωνόμενες	13,425	30,616	8,345	14,623	6,860
Τόκοι, πληρωνόμενοι	10,076	7,417	7,070	6,281	5,612
Πρωτογενές ισοζύγιο (χωρίς τόκους) <sup>(2)</sup>	-7,050	-16,599	644	-4,078	6,036
Ισοζύγιο Γενικής Κυβέρνησης	-17,126	-24,016	-6,426	-10,359	424
Χρέος Γενικής Κυβέρνησης, κατά Μάαστριχτ <sup>(3)</sup>	305,085	320,498	319,629	311,729	315,012
Στοιχείο προς υπόμνηση: Υποστήριξη των χρηματοπιστωτικών ιδρυμάτων <sup>(5)(6)</sup> (όταν οι δαπάνες υπερβαίνουν τα έσοδα το πρό- σημο είναι αρνητικό)	-5,347	-19,446	136	-4,842	351
	(% του ΑΕΠ)				
Έσοδα	47.6	49.4	47.1	48.2	50.2
Φόροι στην παραγωγή και στις εισαγωγές, εισπραττόμενοι	14.1	14.4	15.8	16.2	17.3
Φόροι στο εισόδημα, εισπραττόμενοι	11.0	10.5	9.8	9.5	10.2
Κοινωνικές εισφορές, εισπραττόμενες	14.1	13.6	13.6	13.8	14.3
Λοιπά τρέχοντα έσοδα	5.9	6.8	5.5	5.7	6.6
Κεφαλαιακές μεταβιβάσεις, εισπραττόμενες	2.6	4.1	2.4	3.0	1.8
Συνολικές δαπάνες	56.7	62.8	50.7	54.1	49.9
Πρωτογενείς δαπάνες	51.4	58.7	46.7	50.5	46.7
Αμοιβές εξαρτημένης εργασίας, πληρωνόμενες	13.0	12.2	12.3	12.2	12.3
Κοινωνικές παροχές	23.6	21.7	22.0	22.4	22.6
Προϊόντα και υπηρεσίες	5.1	4.8	5.0	5.0	5.3
Επιδότησεις, πληρωνόμενες	0.8	1.2	1.0	1.0	1.0
Λοιπές τρέχουσες μεταβιβάσεις, πληρωνόμενες	1.7	1.8	1.7	1.6	1.6
Κεφαλαιακές μεταβιβάσεις, πληρωνόμενες	7.1	17.0	4.7	8.3	3.9
Τόκοι, πληρωνόμενοι	5.3	4.1	4.0	3.6	3.2
Πρωτογενές ισοζύγιο (χωρίς τόκους) <sup>(2)</sup>	-3.7	-9.2	0.4	-2.3	3.5
Ισοζύγιο Γενικής Κυβέρνησης	-9.1	-13.4	-3.6	-5.9	0.2
Χρέος Γενικής Κυβέρνησης, κατά Μάαστριχτ <sup>(3)</sup>	162.0	178.2	180.3	176.7	180.5
Στοιχείο προς υπόμνηση: Υποστήριξη των χρηματοπιστωτικών ιδρυμάτων <sup>(5)(6)</sup> (όταν οι δαπάνες υπερβαίνουν τα έσοδα το πρό- σημο είναι αρνητικό)	-2.8	-10.8	0.1	-2.7	0.2
ΑΕΠ σε αγοραίες τιμές (σε εκατομμύρια €)	188,381	179,884	177,236	176,369	174,494

Πηγή: Διεύθυνση Εθνικών Λογαριασμών ΕΛΣΤΑΤ.

- (1) Προσωρινά στοιχεία.
- (2) Το πρωτογενές ισοζύγιο Γενικής Κυβέρνησης ορίζεται εδώ ως το ισοζύγιο Γενικής Κυβέρνησης (σύμφωνα με το ΕΣΛ 2010) μείον τα έξοδα τόκων των φορέων Γενικής Κυβέρνησης σε άλλους τομείς. Σε αυτήν τη μέτρηση του πρωτογενούς ισοζυγίου περιλαμβάνεται η επίπτωση υποστήριξης των χρηματοπιστωτικών ιδρυμάτων. Η μέτρηση αυτή του πρωτογενούς ισοζυγίου διαφέρει από τον ορισμό του πρωτογενούς ισοζυγίου Γενικής Κυβέρνησης, ο οποίος χρησιμοποιείται στο πλαίσιο του Προγράμματος Οικονομικής Προσαρμογής για την Ελλάδα.
- (3) Το χρέος όπως ορίζεται από τη Συνθήκη του Μάαστριχτ.
- (4) Περιλαμβάνει μείωση του χρέους στο πλαίσιο του προγράμματος ανταλλαγής ομολόγων (PSI).
- (5) Όταν οι δαπάνες της υποστήριξης υπερβαίνουν τα έσοδα το πρόσημο είναι αρνητικό. Στην περίπτωση όπου η υποστήριξη των χρηματοπιστωτικών ιδρυμάτων έχει θετική επίπτωση στο ισοζύγιο της Γενικής Κυβέρνησης, αυτό οφείλεται στο ότι οι δεδουλευμένες αμοιβές που προκύπτουν από τις εγγυήσεις του διατραπεζικού δανεισμού και του συστήματος ομολογιακών δανείων, καθώς και τα έσοδα από τις προνομιούχες μετοχές των τραπεζών, είναι υψηλότερα από τις δεδουλευμένες δαπάνες.
- (6) Η υποστήριξη των χρηματοπιστωτικών ιδρυμάτων περιλαμβάνει τις συνεχιζόμενες δαπάνες και έσοδα που σχετίζονται με τις παρεμβάσεις από το 2008.

Table 11. GREECE: MAIN AGGREGATES OF GENERAL GOVERNMENT, 2012 - 2021<sup>(1)</sup>

In million €

	2017	2018	2019	2020	2021	
Revenue	86,896	88,807	89,826	82,283	90,389	Revenue
Taxes on production and imports, receivable	30,591	31,331	31,660	27,175	30,418	Taxes on production and imports, receivable
Taxes on income and property, receivable	17,734	18,598	17,813	15,188	16,852	Taxes on income and property, receivable
Social contributions	25,998	26,272	26,654	25,438	27,270	Social contributions
Other	10,109	9,902	10,626	9,934	10,083	Other
Capital transfers, receivable	2,464	2,704	3,073	4,548	5,766	Capital transfers, receivable
Total expenditure	85,871	87,133	87,722	99,069	103,978	Total expenditure
Primary expenditure	80,305	81,055	82,219	94,119	99,478	Primary expenditure
Compensation of employees, payable	21,516	21,727	21,902	22,275	22,522	Compensation of employees, payable
Social benefits	38,523	38,557	39,547	39,471	40,979	Social benefits
Goods and services	9,376	8,563	8,723	9,051	10,229	Goods and services
Subsidies, payable	1,701	1,556	1,835	5,798	8,501	Subsidies, payable
Other current transfers, payable	2,663	3,113	2,885	3,207	3,631	Other current transfers, payable
Capital transfers, payable	6,526	7,539	7,327	14,317	13,616	Capital transfers, payable
Interest payments	5,566	6,078	5,503	4,950	4,500	Interest payments
Primary balance (excluding interest) <sup>(2)</sup>	6,591	7,752	7,607	-11,836	-9,089	Primary balance (excluding interest) <sup>(2)</sup>
Overall balance	1,025	1,674	2,104	-16,786	-13,589	Overall balance
Gross debt (Maastricht) <sup>(3)</sup>	317,481	334,721	331,092	341,133	353,389	Gross debt (Maastricht) <sup>(3)</sup>
Memorandum item: Support to financial institutions <sup>(5)(6)</sup> (sign is negative when expenditures exceed revenues)	-106	-97	114	-26	-213	Memorandum item: Support to financial institutions <sup>(5)(6)</sup> (sign is negative when expenditures exceed revenues)
	(% of GDP)					(% of GDP)
Revenue	49.1	49.5	49.0	49.8	49.4	Revenue
Taxes on production and imports, receivable	17.3	17.4	17.3	16.4	16.6	Taxes on production and imports, receivable
Taxes on income and property, receivable	10.0	10.4	9.7	9.2	9.2	Taxes on income and property, receivable
Social contributions	14.7	14.6	14.5	15.4	14.9	Social contributions
Other	5.7	5.5	5.8	6.0	5.5	Other
Capital transfers, receivable	1.4	1.5	1.7	2.8	3.2	Capital transfers, receivable
Total expenditure	48.5	48.5	47.9	59.9	56.9	Total expenditure
Primary expenditure	45.4	45.1	44.9	56.9	54.4	Primary expenditure
Compensation of employees, payable	12.2	12.1	12.0	13.5	12.3	Compensation of employees, payable
Social benefits	21.8	21.5	21.6	23.9	22.4	Social benefits
Goods and services	5.3	4.8	4.8	5.5	5.6	Goods and services
Subsidies, payable	1.0	0.9	1.0	3.5	4.6	Subsidies, payable
Other current transfers, payable	1.5	1.7	1.6	1.9	2.0	Other current transfers, payable
Capital transfers, payable	3.7	4.2	4.0	8.7	7.4	Capital transfers, payable
Interest payments	3.1	3.4	3.0	3.0	2.5	Interest payments
Primary balance (excluding interest) <sup>(2)</sup>	3.7	4.3	4.2	-7.2	-5.0	Primary balance (excluding interest) <sup>(2)</sup>
Overall balance	0.6	0.9	1.1	-10.2	-7.4	Overall balance
Gross debt (Maastricht) <sup>(3)</sup>	179.5	186.4	180.7	206.3	193.3	Gross debt (Maastricht) <sup>(3)</sup>
Memorandum item: Support to financial institutions <sup>(5)(6)</sup> (sign is negative when expenditures exceed revenues)	-0.1	-0.1	0.1	0.0	-0.1	Memorandum item: Support to financial institutions <sup>(5)(6)</sup> (sign is negative when expenditures exceed revenues)
GDP at market prices (in million €)	176,903	179,558	183,250	165,326	182,830	GDP at market prices (in million €)

Source: National Accounts Division ELSTAT.

- (1) Provisional data.
- (2) General Government primary balance is defined here as General Government balance (according to ESA 2010) minus interest expenditure of General Government entities to other sectors. The effect of support to financial institutions is included in this measure of the primary balance. The measure of the primary balance presented here differs from the definition of primary balance used under the Economic Adjustment Programme for Greece.
- (3) Debt as defined in the Maastricht Treaty.
- (4) Includes debt reduction under the private sector involvement (PSI) initiative.
- (5) Sign is negative when expenditures of the support exceed revenues. When the impact of the support to financial institutions is positive for the General Government balance, this is due to the fees accruing on the inter-bank lending guarantees and the bond loan scheme, and the revenues from bank preference shares being greater than the expenditures accrued.
- (6) The support to the financial institutions includes the on-going revenues and expenditures associated with interventions starting from 2008.



Κύρια μεγέθη Γενικής Κυβέρνησης ως ποσοστό (%) του ΑΕΠ  
Main aggregates of General Government as percentage of GDP

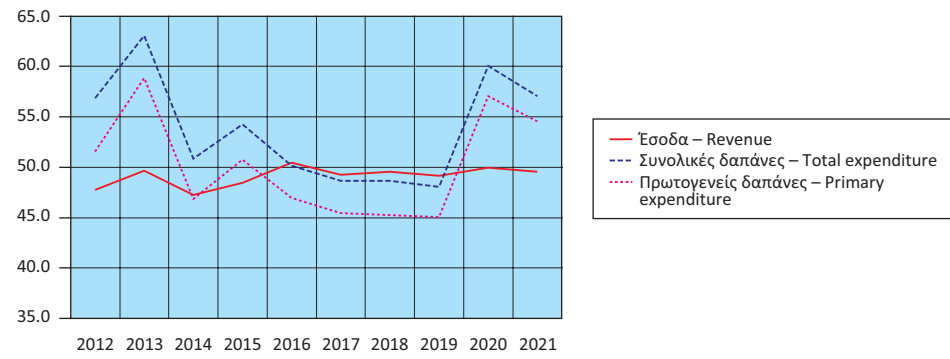

Έσοδα Γενικής Κυβέρνησης ως ποσοστό (%) του ΑΕΠ  
Revenue of General Government as percentage of GDP

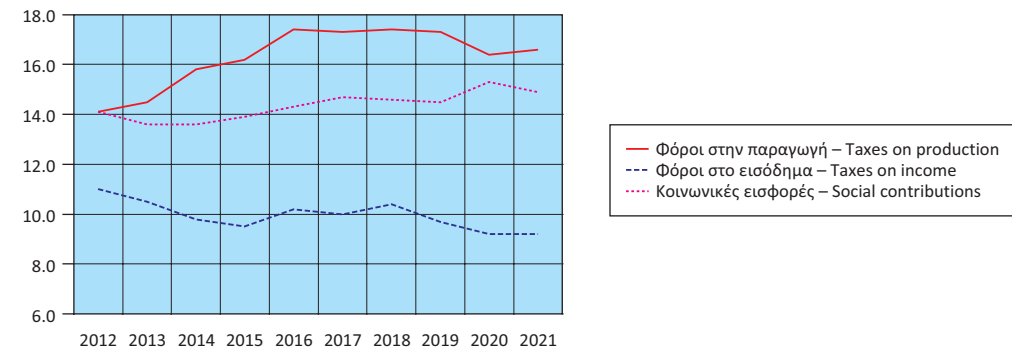

Έσοδα Γενικής Κυβέρνησης (σε δις. €)  
Revenue of General Government (in bil. €)

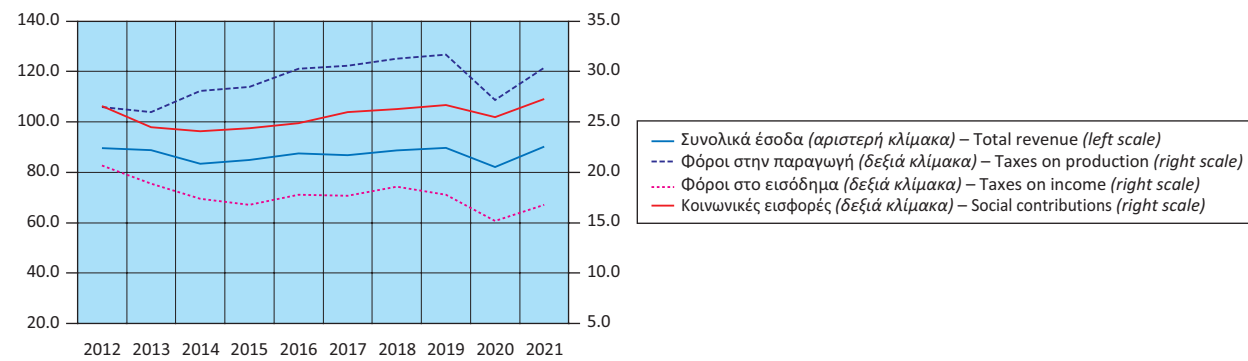

Έσοδα Γενικής Κυβέρνησης ως ποσοστό (%) του ΑΕΠ  
Expenditure of General Government as percentage of GDP

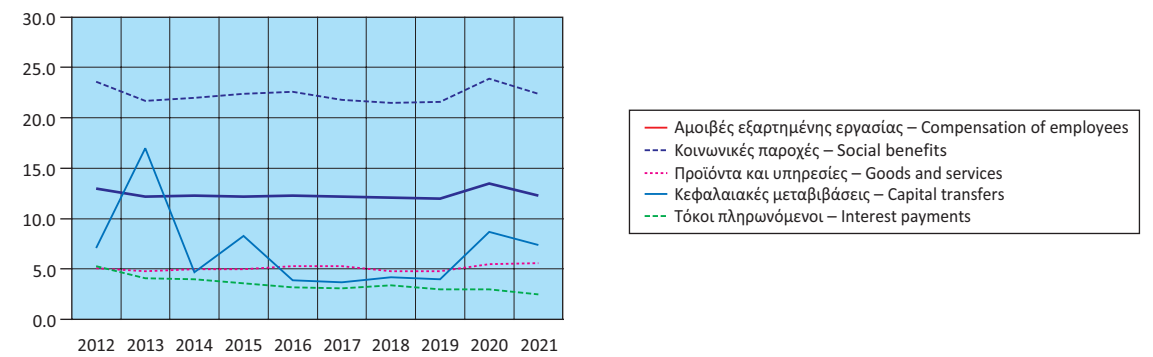

Έξοδα Γενικής Κυβέρνησης (σε δις. €)  
Expenditure of General Government (in bil. €)

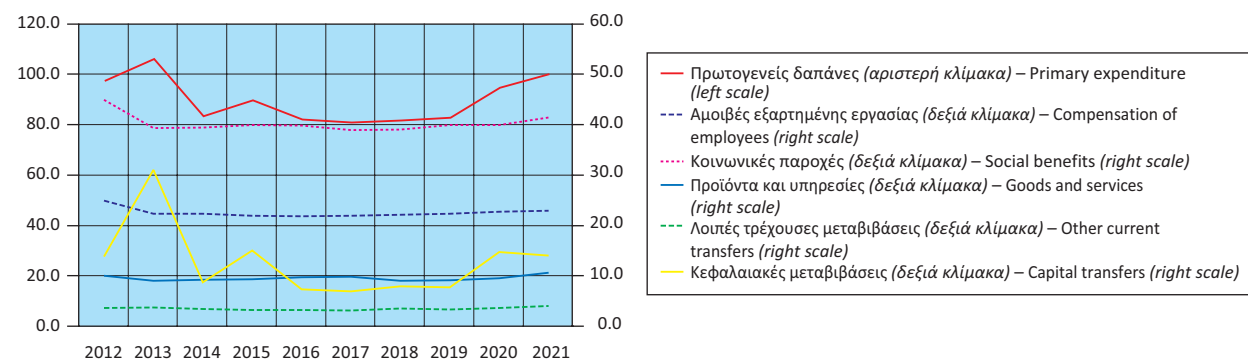

Πρωτογενές ισοζύγιο και ισοζύγιο Γενικής Κυβέρνησης  
ως ποσοστό (%) του ΑΕΠ  
Primary balance and overall balance  
of General Government as percentage of GDP

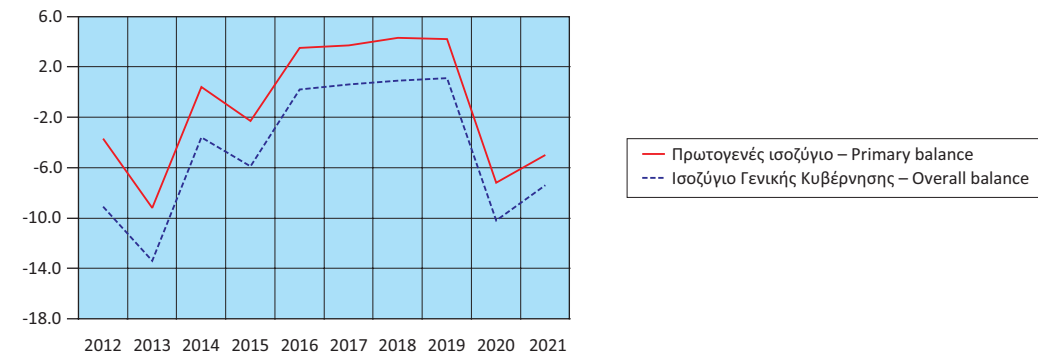

**Πίνακας 12. ΕΛΛΑΣ: ΚΥΡΙΑ ΜΕΓΕΘΗ ΓΕΝΙΚΗΣ ΚΥΒΕΡΝΗΣΗΣ, ΤΡΙΜΗΝΙΑΙΑ ΣΤΟΙΧΕΙΑ, 2019 - 2022<sup>(1)</sup>**

Σε εκατομμύρια €. Μη εποχικά διορθωμένα στοιχεία

	2019 Q2	2019 Q3	2019 Q4	2020 Q1	2020 Q2	2020 Q3
Έσοδα	22,274	23,816	25,913	17,337	18,086	21,078
Φόροι στην παραγωγή και στις εισαγωγές, εισπραττόμενοι	7,246	8,809	8,955	5,958	5,268	7,174
Φόροι στο εισόδημα, εισπραττόμενοι	5,039	5,455	4,571	3,018	4,537	2,773
Κοινωνικές εισφορές, εισπραττόμενες	6,494	6,532	6,938	6,473	5,493	6,817
Λοιπά τρέχοντα έσοδα	3,147	2,476	3,449	1,819	1,850	2,926
Κεφαλαιακές μεταβιβάσεις, εισπραττόμενες	348	544	2,000	69	938	1,388
Συνολικές δαπάνες	22,376	21,485	24,086	20,383	23,265	23,193
Πρωτογενείς δαπάνες	20,955	20,100	22,761	19,137	22,007	21,968
Αμοιβές εξαρτημένης εργασίας, πληρωνόμενες	5,617	5,480	5,480	5,399	5,571	5,556
Κοινωνικές παροχές	10,514	9,530	10,154	9,597	9,624	9,644
Προϊόντα και υπηρεσίες	2,303	1,909	3,104	1,475	1,963	2,195
Επιδότησεις, πληρωνόμενες	434	537	508	358	2,052	1,554
Λοιπές τρέχουσες μεταβιβάσεις, πληρωνόμενες	534	619	763	850	805	703
Κεφαλαιακές μεταβιβάσεις, πληρωνόμενες	1,553	2,025	2,704	1,458	1,992	2,316
Τόκοι, πληρωνόμενοι	1,421	1,385	1,325	1,246	1,258	1,225
Πρωτογενές ισοζύγιο (χωρίς τόκους) <sup>(2)</sup>	1,319	3,716	3,152	-1,800	-3,921	-890
Ισοζύγιο Γενικής Κυβέρνησης	-102	2,331	1,827	-3,046	-5,179	-2,115
Χρέος Γενικής Κυβέρνησης, κατά Μάαστριχτ <sup>(3)</sup>	335,515	334,277	331,092	329,648	333,876	337,711
Στοιχείο προς υπόμνηση:						
Υποστήριξη των χρηματοπιστωτικών ιδρυμάτων <sup>(4)</sup> (όταν οι δαπάνες υπερβαίνουν τα έσοδα το πρόσημο είναι αρνητικό)	-19	-4	157	-8	-26	-1
	(% των εσόδων)					
Φόροι στην παραγωγή και στις εισαγωγές, εισπραττόμενοι	32.5	37.0	34.6	34.4	29.1	34.0
Φόροι στο εισόδημα, εισπραττόμενοι	22.6	22.9	17.6	17.4	25.1	13.2
Κοινωνικές εισφορές, εισπραττόμενες	29.2	27.4	26.8	37.3	30.4	32.3
Λοιπά τρέχοντα έσοδα	14.1	10.4	13.3	10.5	10.2	13.9
Κεφαλαιακές μεταβιβάσεις, εισπραττόμενες	1.6	2.3	7.7	0.4	5.2	6.6
	(% των συνολικών δαπανών)					
Πρωτογενείς δαπάνες	93.6	93.6	94.5	93.9	94.6	94.7
Αμοιβές εξαρτημένης εργασίας, πληρωνόμενες	25.1	25.5	23.0	26.5	23.9	24.0
Κοινωνικές παροχές	47.0	44.4	42.2	47.1	41.4	41.6
Προϊόντα και υπηρεσίες	10.3	8.9	12.9	7.2	8.4	9.5
Επιδότησεις, πληρωνόμενες	1.9	2.5	2.1	1.8	8.8	6.7
Λοιπές τρέχουσες μεταβιβάσεις, πληρωνόμενες	2.4	2.9	3.2	4.2	3.5	3.0
Κεφαλαιακές μεταβιβάσεις, πληρωνόμενες	6.9	9.4	11.2	7.2	8.6	10.0
Τόκοι, πληρωνόμενοι	6.4	6.4	5.5	6.1	5.4	5.3
	(Ετήσια μεταβολή %)					
Έσοδα	10.2	1.4	-0.9	-2.7	-18.8	-11.5
Φόροι στην παραγωγή και στις εισαγωγές, εισπραττόμενοι	6.0	1.1	-4.1	-10.4	-27.3	-18.6
Φόροι στο εισόδημα, εισπραττόμενοι	8.3	0.9	-8.3	9.8	-10.0	-49.2
Κοινωνικές εισφορές, εισπραττόμενες	0.7	-2.6	3.8	-3.2	-15.4	4.4
Λοιπά τρέχοντα έσοδα	46.8	11.4	1.7	17.1	-41.2	18.2
Κεφαλαιακές μεταβιβάσεις, εισπραττόμενες	178.4	21.7	15.3	-61.9	169.5	155.1
Συνολικές δαπάνες	10.0	2.9	-7.4	3.1	4.0	7.9
Πρωτογενείς δαπάνες	11.6	3.8	-7.1	4.0	5.0	9.3
Αμοιβές εξαρτημένης εργασίας, πληρωνόμενες	4.3	0.6	-0.4	2.3	-0.8	1.4
Κοινωνικές παροχές	15.7	-0.6	-2.8	2.7	-8.5	1.2
Προϊόντα και υπηρεσίες	17.2	-4.0	-0.4	4.8	-14.8	15.0
Επιδότησεις, πληρωνόμενες	-2.3	25.2	36.2	0.6	372.8	189.4
Λοιπές τρέχουσες μεταβιβάσεις, πληρωνόμενες	-10.4	-6.5	-19.6	-12.3	50.7	13.6
Κεφαλαιακές μεταβιβάσεις, πληρωνόμενες	19.7	62.1	-33.5	39.5	28.3	14.4
Τόκοι, πληρωνόμενοι	-9.3	-8.4	-12.4	-9.2	-11.5	-11.6

Πηγή: Διεύθυνση Εθνικών Λογαριασμών ΕΛΣΤΑΤ.

(1) Προσωρινά στοιχεία.

(2) Το πρωτογενές ισοζύγιο Γενικής Κυβέρνησης ορίζεται εδώ ως το ισοζύγιο Γενικής Κυβέρνησης (σύμφωνα με το ΕΣΛ 2010) μείον τα έξοδα τόκων των φορέων Γενικής Κυβέρνησης σε άλλους τομείς. Σε αυτήν τη μέτρηση του πρωτογενούς ισοζυγίου περιλαμβάνεται η επίπτωση υποστήριξης των χρηματοπιστωτικών ιδρυμάτων. Η μέτρηση αυτή του πρωτογενούς ισοζυγίου διαφέρει από τον ορισμό του πρωτογενούς ισοζυγίου Γενικής Κυβέρνησης, ο οποίος χρησιμοποιείται στο πλαίσιο του Προγράμματος Οικονομικής Προσαρμογής για την Ελλάδα.

(3) Το χρέος όπως ορίζεται από τη Συνθήκη του Μάαστριχτ.

(4) Όταν οι δαπάνες της υποστήριξης υπερβαίνουν τα έσοδα το πρόσημο είναι αρνητικό. Στην περίπτωση όπου η υποστήριξη των χρηματοπιστωτικών ιδρυμάτων έχει θετική επίπτωση στο ισοζύγιο της Γενικής Κυβέρνησης, αυτό οφείλεται στο ότι οι δεδουλευμένες αμοιβές που προκύπτουν από τις εγγυήσεις του διατραπεζικού δανεισμού και του συστήματος ομολογιακών δανείων, καθώς και τα έσοδα από τις προνομιούχες μετοχές των τραπεζών, είναι υψηλότερα από τις δεδουλευμένες δαπάνες.

**Table 12. GREECE: MAIN AGGREGATES OF GENERAL GOVERNMENT, QUARTERLY DATA, 2019 - 2022<sup>(1)</sup>**

In million €. Non-seasonally adjusted data

	2020 Q4	2021 Q1	2021 Q2	2021 Q3	2021 Q4	2022 Q1	
Revenue	25,782	16,340	21,702	22,954	29,393	18,982	Revenue
Taxes on production and imports, receivable	8,775	5,605	6,715	8,168	9,930	7,539	Taxes on production and imports, receivable
Taxes on income and property, receivable	4,860	2,743	4,712	4,044	5,353	2,947	Taxes on income and property, receivable
Social contributions	6,655	6,066	6,229	6,944	8,031	6,558	Social contributions
Other	3,339	1,494	2,853	2,041	3,695	1,539	Other
Capital transfers, receivable	2,153	432	1,193	1,757	2,384	399	Capital transfers, receivable
Total expenditure	32,228	23,405	24,844	23,619	32,110	21,907	Total expenditure
Primary expenditure	31,007	22,316	23,651	22,520	30,991	20,924	Primary expenditure
Compensation of employees, payable	5,749	5,426	5,606	5,594	5,896	5,495	Compensation of employees, payable
Social benefits	10,606	9,880	10,034	10,108	10,957	9,926	Social benefits
Goods and services	3,418	1,636	2,477	2,397	3,719	1,964	Goods and services
Subsidies, payable	1,834	1,676	2,162	1,348	3,315	531	Subsidies, payable
Other current transfers, payable	849	894	613	708	1,416	717	Other current transfers, payable
Capital transfers, payable	8,551	2,804	2,759	2,365	5,688	2,291	Capital transfers, payable
Interest payments	1,221	1,089	1,193	1,099	1,119	983	Interest payments
Primary balance (excluding interest) <sup>(2)</sup>	-5,225	-5,976	-1,949	434	-1,598	-1,942	Primary balance (excluding interest) <sup>(2)</sup>
Overall balance	-6,446	-7,065	-3,142	-665	-2,717	-2,925	Overall balance
Gross debt (Maastricht) <sup>(3)</sup>	341,133	344,248	354,092	357,347	353,389	357,665	Gross debt (Maastricht) <sup>(3)</sup>
Memorandum item:							Memorandum item:
Support to financial institutions <sup>(4)</sup> (sign is negative when expenditures exceed revenues)	9	31	16	-126	-134	32	Support to financial institutions <sup>(4)</sup> (sign is negative when expenditures exceed revenues)
	(% of revenues)						
Revenue	34.0	34.3	30.9	35.6	33.8	39.7	Revenue
Taxes on production and imports, receivable	18.9	16.8	21.7	17.6	18.2	15.5	Taxes on production and imports, receivable
Taxes on income and property, receivable	25.8	37.1	28.7	30.3	27.3	34.5	Taxes on income and property, receivable
Social contributions	13.0	9.1	13.1	8.9	12.6	8.1	Social contributions
Other	8.4	2.6	5.5	7.7	8.1	2.1	Other
Capital transfers, receivable							Capital transfers, receivable
	(% of total expenditure)						
Primary expenditure	96.2	95.3	95.2	95.3	96.5	95.5	Primary expenditure
Compensation of employees, payable	17.8	23.2	22.6	23.7	18.4	25.1	Compensation of employees, payable
Social benefits	32.9	42.2	40.4	42.8	34.1	45.3	Social benefits
Goods and services	10.6	7.0	10.0	10.1	11.6	9.0	Goods and services
Subsidies, payable	5.7	7.2	8.7	5.7	10.3	2.4	Subsidies, payable
Other current transfers, payable	2.6	3.8	2.5	3.0	4.4	3.3	Other current transfers, payable
Capital transfers, payable	26.5	12.0	11.1	10.0	17.7	10.5	Capital transfers, payable
Interest payments	3.8	4.7	4.8	4.7	3.5	4.5	Interest payments
	(Year-on-year change %)						
Revenue	-0.5	-5.8	20.0	8.9	14.0	16.2	Revenue
Taxes on production and imports, receivable	-2.0	-5.9	27.5	13.9	13.2	34.5	Taxes on production and imports, receivable
Taxes on income and property, receivable	6.3	-9.1	3.9	45.8	10.1	7.4	Taxes on income and property, receivable
Social contributions	-4.1	-6.3	13.4	1.9	20.7	8.1	Social contributions
Other	-3.2	-17.9	54.2	-30.2	10.7	3.0	Other
Capital transfers, receivable	7.7	526.1	27.2	26.6	10.7	-7.6	Capital transfers, receivable
Total expenditure	33.8	14.8	6.8	1.8	-0.4	-6.4	Total expenditure
Primary expenditure	36.2	16.6	7.5	2.5	-0.1	-6.2	Primary expenditure
Compensation of employees, payable	4.0	0.5	0.6	0.7	2.6	1.3	Compensation of employees, payable
Social benefits	4.5	2.9	4.3	4.8	3.3	0.5	Social benefits
Goods and services	10.1	10.9	26.2	9.2	8.8	20.0	Goods and services
Subsidies, payable	261.0	368.2	5.4	-13.3	80.8	-68.3	Subsidies, payable
Other current transfers, payable	11.3	5.2	-23.9	0.7	66.8	-19.8	Other current transfers, payable
Capital transfers, payable	216.2	92.3	38.5	2.1	-33.5	-18.3	Capital transfers, payable
Interest payments	-7.8	-12.6	-5.2	-10.3	-8.4	-9.7	Interest payments

Source: National Accounts Division ELSTAT.

(1) Provisional data.

(2) General Government primary balance is defined here as General Government balance (according to ESA 2010) minus interest expenditure of General Government entities to other sectors. The effect of support to financial institutions is included in this measure of the primary balance. The measure of the primary balance presented here differs from the definition of primary balance used under the Economic Adjustment Program for Greece.

(3) Debt as defined in the Maastricht Treaty.

(4) Sign is negative when expenditures of the support exceed revenues. When the impact of the support to financial institutions is positive for the General Government balance, this is due to the fees accruing on the inter-bank lending guarantees and the bond loan scheme, and the revenues from bank preference shares being greater than the expenditures accrued.

Έσοδα Γενικής Κυβέρνησης (σε δις. €)  
Revenue of General Government (in bil. €)

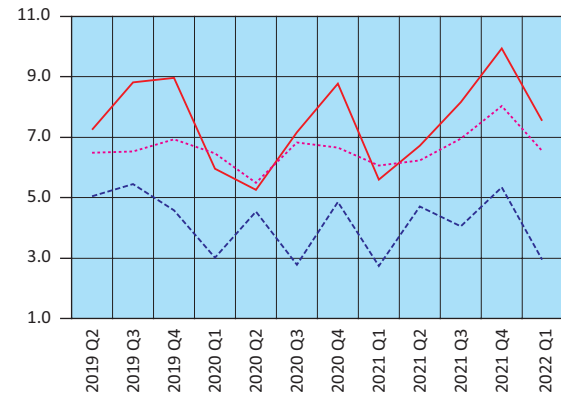

— Φόροι στην παραγωγή και στις εισαγωγές – Taxes on production and imports  
 - - Φόροι στο εισόδημα – Taxes on income  
 ··· Κοινωνικές εισφορές – Social contributions

Έξοδα Γενικής Κυβέρνησης (σε δις. €)  
Expenditure of General Government (in bil. €)

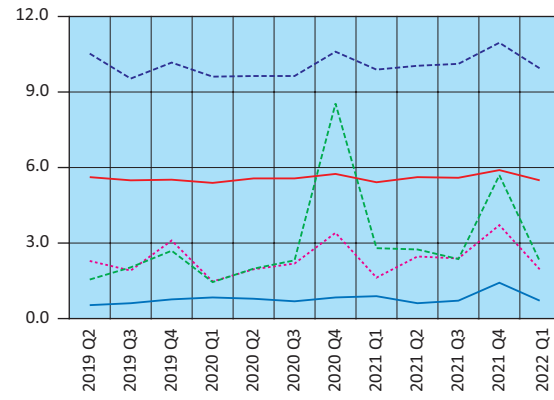

— Αμοιβές εξαρτημένης εργασίας – Compensation of employees  
 - - Κοινωνικές παροχές – Social benefits  
 ··· Προϊόντα και υπηρεσίες – Goods and services  
 — Λοιπές τρέχουσες μεταβιβάσεις – Other current transfers  
 - - Κεφαλαιακές μεταβιβάσεις – Capital transfers

Έσοδα - Πρωτογενείς δαπάνες - Συνολικές δαπάνες (σε δις. €)  
Revenue - Primary expenditure - Total expenditure (in bil. €)

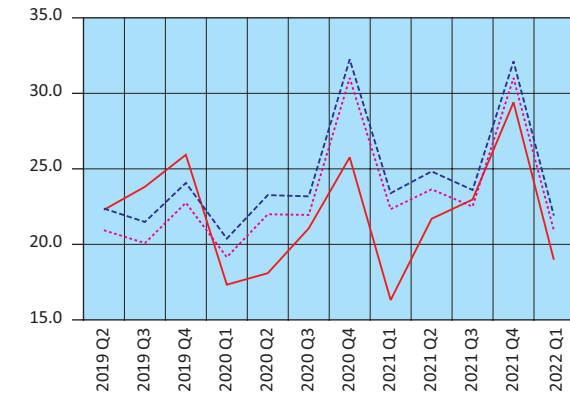

— Έσοδα – Revenue  
 - - Συνολικές δαπάνες – Total expenditure  
 ··· Πρωτογενείς δαπάνες – Primary expenditure

Πρωτογενές ισοζύγιο και ισοζύγιο Γενικής Κυβέρνησης (σε δις. €)  
Primary balance and overall balance of General Government (in bil. €)

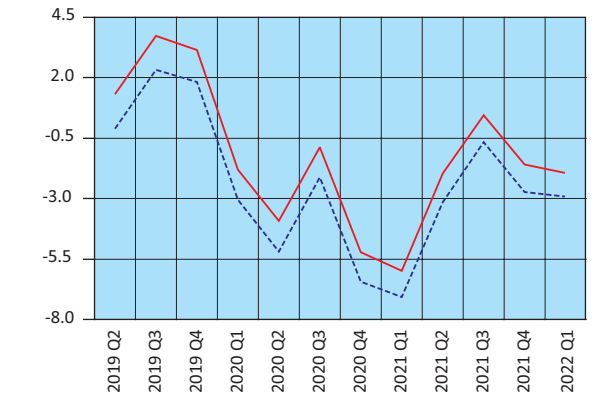

— Πρωτογενές ισοζύγιο – Primary balance  
 - - Ισοζύγιο Γενικής Κυβέρνησης – Overall balance of General Government



Πίνακας 13. ΕΛΛΑΣ: ΧΡΕΟΣ ΓΕΝΙΚΗΣ ΚΥΒΕΡΝΗΣΗΣ, 2011 - 2022

Σε εκατομμύρια €

	2011	2012 <sup>(1)</sup>	2013	2014	2015	2016
<b>Ονομαστική αξία υπολοίπου χρέους στο τέλος του έτους</b>	<b>356,235</b>	<b>305,085</b>	<b>320,498</b>	<b>319,629</b>	<b>311,729</b>	<b>315,012</b>
Νόμισμα και καταθέσεις	1,106	1,055	1,088	6,374	5,546	5,987
Χρεόγραφα εκτός από μετοχές, χωρίς χρηματοοικονομικά παράγωγα	251,622	93,432	79,194	69,466	61,084	57,162
Βραχυπρόθεσμα (≤1 έτους)	10,850	15,309	10,872	12,190	10,884	10,087
Μακροπρόθεσμα (>1 έτους)	240,772	78,123	68,322	57,276	50,200	47,075
Δάνεια	103,507	210,598	240,216	243,789	245,099	251,863
Βραχυπρόθεσμα	2,918	2,491	2,164	2,370	1,509	2,198
Μακροπρόθεσμα	100,589	208,107	238,052	241,419	243,590	249,665
(% του χρέους)						
Νόμισμα και καταθέσεις	0.3	0.3	0.3	2.0	1.8	1.9
Χρεόγραφα εκτός από μετοχές, χωρίς χρηματοοικονομικά παράγωγα	70.6	30.6	24.7	21.7	19.6	18.1
Βραχυπρόθεσμα	3.0	5.0	3.4	3.8	3.5	3.2
Μακροπρόθεσμα	67.6	25.6	21.3	17.9	16.1	14.9
Δάνεια	29.1	69.0	75.0	76.3	78.6	80.0
Βραχυπρόθεσμα	0.8	0.8	0.7	0.7	0.5	0.7
Μακροπρόθεσμα	28.2	68.2	74.3	75.5	78.1	79.3

Πηγή: Διεύθυνση Εθνικών Λογαριασμών ΕΛΣΤΑΤ.

(1) Περιλαμβάνει μείωση του χρέους στο πλαίσιο της πρωτοβουλίας «Συμμετοχή του ιδιωτικού τομέα» (PSI).

Table 13. GREECE: GENERAL GOVERNMENT DEBT, 2011 - 2022

In million €

	2017	2018	2019	2020	2021	2022 Q1	
<b>317,481</b>	<b>334,721</b>	<b>331,092</b>	<b>341,133</b>	<b>353,389</b>	<b>357,665</b>	<b>357,665</b>	<b>Nominal value of debt outstanding at the end of the year</b>
6,008	6,245	6,583	6,581	6,688	6,751	6,751	Currency and deposits
54,938	52,882	57,854	67,187	80,936	83,995	83,995	Securities other than shares, excl. financial derivatives
14,261	11,144	11,752	11,122	10,811	10,948	10,948	Short-term (≤1 year)
40,677	41,738	46,102	56,065	70,125	73,047	73,047	Long-term (>1 year)
256,535	275,594	266,655	267,365	265,765	266,919	266,919	Loans
2,036	2,241	2,267	2,250	2,049	3,778	3,778	Short-term
254,499	273,353	264,388	265,115	263,716	263,141	263,141	Long-term
(% of debt)							
1.9	1.9	2.0	1.9	1.9	1.9	1.9	Currency and deposits
17.3	15.8	17.5	19.7	22.9	23.5	23.5	Securities other than shares, excl. financial derivatives
4.5	3.3	3.5	3.3	3.1	3.1	3.1	Short-term
12.8	12.5	13.9	16.4	19.8	20.4	20.4	Long-term
80.8	82.3	80.5	78.4	75.2	74.6	74.6	Loans
0.6	0.7	0.7	0.7	0.6	1.1	1.1	Short-term
80.2	81.7	79.9	77.7	74.6	73.6	73.6	Long-term

Source: National Accounts Division ELSTAT.

(1) Includes debt reduction under the private sector involvement (PSI) initiative.

Δομή χρέους Γενικής Κυβέρνησης (ποσοστό % συνόλου)  
Structure of General Government debt (percentage of total)

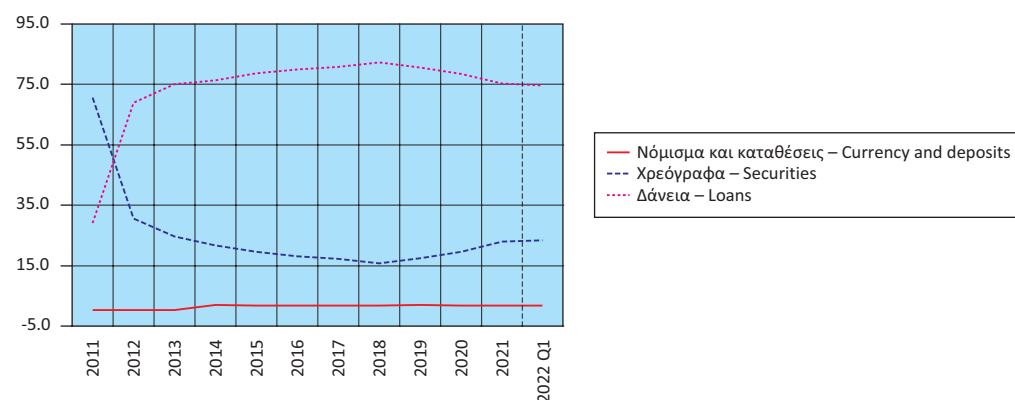

Διαχρονική εξέλιξη του χρέους ως ποσοστό (%) του ΑΕΠ  
Evolution of debt as percentage of GDP

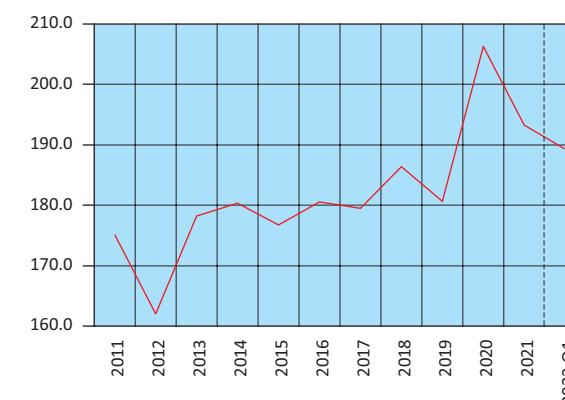

Πίνακας 14. ΕΛΛΑΣ: ΠΛΗΘΥΣΜΟΣ ΗΛΙΚΙΑΣ 15 ΕΤΩΝ ΚΑΙ ΑΝΩ, ΚΑΤΑ ΚΑΤΑΣΤΑΣΗ ΑΠΑΣΧΟΛΗΣΗΣ, ΤΡΙΜΗΝΙΑΙΑ ΣΤΟΙΧΕΙΑ, 2015 - 2022

Σε χιλιάδες

Περίοδος αναφοράς	Γενικό σύνολο (1) Grand total	Εργατικό δυναμικό				
		Σύνολο Total	Ποσοστό (%) επί του πληθυσμού Percent of population	Απασχολούμενοι Employed	Ποσοστό (%) επί του εργατικού δυναμικού Percent of labour force	Άνεργοι (2) Unemployed
2015 Β' Τρίμηνο	9,250.7	4,805.7	51.9	3,625.5	75.4	1,180.1
Γ' »	9,242.3	4,831.6	52.3	3,671.1	76.0	1,160.5
Δ' Τρίμηνο	9,234.1	4,816.3	52.2	3,641.7	75.6	1,174.7
2016 Α' Τρίμηνο	9,226.3	4,801.4	52.0	3,606.3	75.1	1,195.1
Β' »	9,217.2	4,814.7	52.2	3,702.6	76.9	1,112.1
Γ' »	9,208.3	4,829.3	52.4	3,736.7	77.4	1,092.6
Δ' Τρίμηνο	9,199.4	4,772.6	51.9	3,648.6	76.4	1,124.0
2017 Α' Τρίμηνο	9,190.7	4,774.0	51.9	3,659.3	76.7	1,114.7
Β' »	9,181.4	4,808.0	52.4	3,791.4	78.9	1,016.6
Γ' »	9,172.3	4,793.8	52.3	3,823.7	79.8	970.1
Δ' Τρίμηνο	9,163.3	4,743.1	51.8	3,736.3	78.8	1,006.8
2018 Α' Τρίμηνο	9,154.0	4,725.0	51.6	3,723.8	78.8	1,001.2
Β' »	9,144.7	4,766.4	52.1	3,860.4	81.0	906.0
Γ' »	9,135.5	4,765.9	52.2	3,894.2	81.7	871.8
Δ' Τρίμηνο	9,126.4	4,714.8	51.7	3,833.7	81.3	881.1
2019 Α' Τρίμηνο	9,117.3	4,721.1	51.8	3,814.0	80.8	907.1
Β' »	9,108.0	4,761.5	52.3	3,956.4	83.1	805.0
Γ' »	9,098.9	4,748.9	52.2	3,971.9	83.6	777.0
Δ' Τρίμηνο	9,089.9	4,688.2	51.6	3,901.8	83.2	786.4
2020 Α' Τρίμηνο	9,083.8	4,597.7	50.6	3,852.6	83.8	745.1
Β' »	9,080.5	4,612.3	50.8	3,844.0	83.3	768.3
Γ' »	9,077.3	4,683.2	51.6	3,926.8	83.8	756.4
Δ' Τρίμηνο	9,074.2	4,628.6	51.0	3,878.5	83.8	750.1
2021 Α' Τρίμηνο	9,070.8	4,370.5	48.2	3,625.1	82.9	745.4
Β' »	9,067.1	4,647.8	51.3	3,915.3	84.2	732.5
Γ' »	9,063.5	4,733.7	52.2	4,118.3	87.0	615.4
Δ' Τρίμηνο	9,060.0	4,670.7	51.6	4,053.3	86.8	617.4
2022 Α' Τρίμηνο	9,055.8	4,691.2	51.8	4,044.0	86.2	647.2

Πηγή: Διεύθυνση Στατιστικών Πληθυσμού, Απασχόλησης και Κόστους Ζωής ΕΛΣΤΑΤ.

(1) Συνολικός πληθυσμός ατόμων που διαμένουν σε ιδιωτικά νοικοκυριά, ηλικίας 15 ετών και άνω, όπως εκτιμάται με βάση τα αποτελέσματα της Απογραφής Πληθυσμού 2011.

(2) Αφορά σε άτομα 15 - 74 ετών.

Table 14. GREECE: POPULATION AGED 15 YEARS AND OVER BY EMPLOYMENT STATUS, QUARTERLY DATA, 2015 - 2022

In thousands

Reference period	Labour force					Άτομα εκτός του εργατικού δυναμικού Persons outside the labour force
	Ποσοστό (%) επί του εργατικού δυναμικού Percent of labour force	Μέσο ετήσιο ποσοστό (%) ανεργίας Annual average unemployment rate (%)	Ετήσια μεταβολή (%) εργατικού δυναμικού Year-on-year change (%) of labour force	Ετήσια μεταβολή (%) στο πλήθος απασχολούμενων Year-on-year change (%) in the number of employed	Ετήσια μεταβολή (%) στο πλήθος ανέργων Year-on-year change (%) in the number of unemployed	
2015 2nd Quarter	24.6		-0.3	2.4	-7.8	4,445.0
3rd »	24.0	24.9	0.3	2.3	-5.6	4,410.7
4th Quarter	24.4		0.7	3.0	-5.7	4,417.8
2016 1st Quarter	24.9		0.5	2.9	-6.1	4,424.9
2nd »	23.1	23.5	0.2	2.1	-5.8	4,402.5
3rd »	22.6		0.0	1.8	-5.9	4,379.0
4th Quarter	23.6		-0.9	0.2	-4.3	4,426.9
2017 1st Quarter	23.3		-0.6	1.5	-6.7	4,416.7
2nd »	21.1	21.5	-0.1	2.4	-8.6	4,373.4
3rd »	20.2		-0.7	2.3	-11.2	4,378.5
4th Quarter	21.2		-0.6	2.4	-10.4	4,420.2
2018 1st Quarter	21.2		-1.0	1.8	-10.2	4,429.1
2nd »	19.0	19.3	-0.9	1.8	-10.9	4,378.3
3rd »	18.3		-0.6	1.8	-10.1	4,369.5
4th Quarter	18.7		-0.6	2.6	-12.5	4,411.6
2019 1st Quarter	19.2		-0.1	2.4	-9.4	4,396.2
2nd »	16.9	17.3	-0.1	2.5	-11.1	4,346.6
3rd »	16.4		-0.4	2.0	-10.9	4,350.0
4th Quarter	16.8		-0.6	1.8	-10.7	4,401.7
2020 1st Quarter	16.2		-2.6	1.0	-17.9	4,486.1
2nd »	16.7	16.3	-3.1	-2.8	-4.6	4,468.2
3rd »	16.2		-1.4	-1.1	-2.6	4,394.1
4th Quarter	16.2		-1.3	-0.6	-4.6	4,445.6
2021 1st Quarter	17.1		-4.9	-5.9	0.0	4,700.3
2nd »	15.8	14.7	0.8	1.9	-4.7	4,419.3
3rd »	13.0		1.1	4.9	-18.6	4,329.8
4th Quarter	13.2		0.9	4.5	-17.7	4,389.3
2022 1st Quarter	13.8		7.3	11.6	-13.2	4,364.6

Source: Population, Employment and Cost of Living Statistics Division ELSTAT.

(1) Total number of persons residing in private households, aged 15 years and over, according to the results of the 2011 Population Census.

(2) It refers to persons aged 15 - 74 years.

Εργατικό δυναμικό, απασχολούμενοι, άνεργοι (ετήσια μεταβολή %)  
Labour force, employed, unemployed (year-on-year change %)

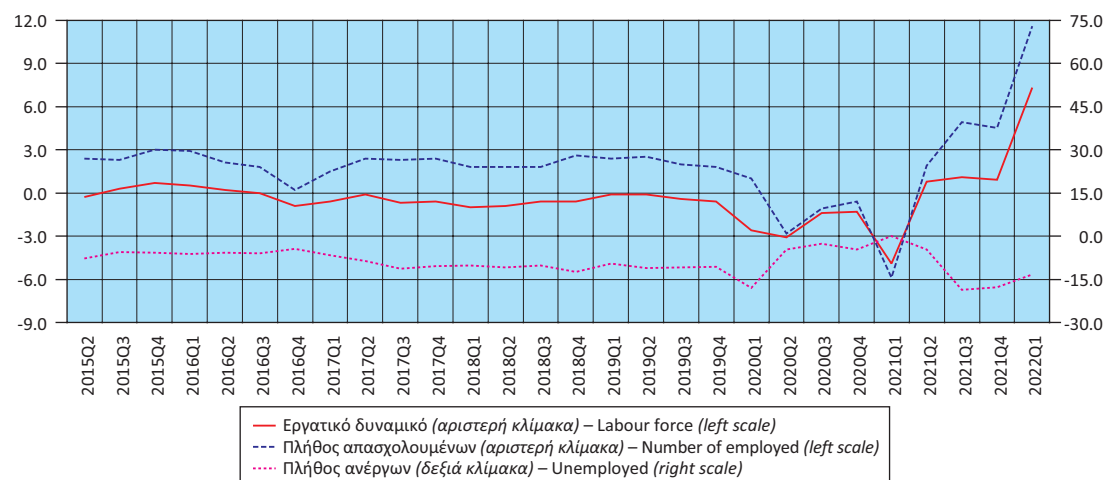

Πίνακας 15. ΕΛΛΑΣ: ΠΟΣΟΣΤΟ (%) ΑΝΕΡΓΙΑΣ ΓΙΑ ΤΟ ΣΥΝΟΛΟ ΤΟΥ ΠΛΗΘΥΣΜΟΥ, ΓΙΑ ΑΡΡΕΝΕΣ - ΘΗΛΕΙΣ ΚΑΙ ΓΙΑ ΑΤΟΜΑ ΗΛΙΚΙΑΣ 15 - 29 ΕΤΩΝ<sup>(1)</sup>, 2009 - 2021

Table 15. GREECE: UNEMPLOYMENT RATE (%) FOR TOTAL POPULATION, MALES - FEMALES AND FOR PERSONS AGED 15 - 29 YEARS<sup>(1)</sup>, 2009 - 2021

Έτος Year	Σύνολο Total	Άρρενες Males	Θήλειες Females	Άτομα ηλικίας 15 - 29 ετών Persons aged 15 - 29 years
2009	9.6	7.0	13.3	18.8
2010	12.7	10.0	16.3	24.4
2011	17.9	15.1	21.5	34.8
2012	24.4	21.5	28.2	43.7
2013	27.5	24.5	31.3	48.7
2014	26.5	23.6	30.2	45.0
2015	24.9	21.7	28.9	41.3
2016	23.5	19.9	28.1	38.4
2017	21.5	17.8	26.1	35.6
2018	19.3	15.4	24.2	32.3
2019	17.3	14.0	21.5	28.9
2020	16.3	13.5	19.8	29.8
2021	14.7	11.4	18.9	28.4

Πηγή: Διεύθυνση Στατιστικών Πληθυσμού, Απασχόλησης και Κόστους Ζωής ΕΛΣΤΑΤ. Source: Population, Employment and Cost of Living Statistics Division ELSTAT.  
(1) Τα στοιχεία αναφέρονται στους μέσους ετήσιους όρους. (1) Data refer to the annual average.

Ποσοστό (%) ανεργίας για το σύνολο του πληθυσμού, για άρρενες - θήλειες και για άτομα ηλικίας 15 - 29 ετών  
Unemployment rate (%) for total population, males - females and for persons aged 15 - 29 years

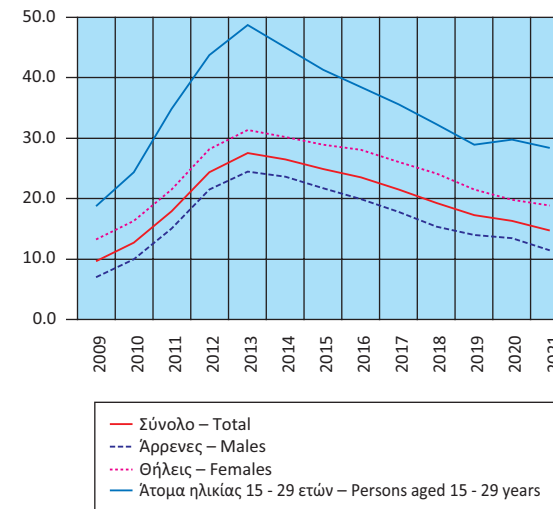

Ποσοστό (%) απασχολουμένων, κατά κλάδο οικονομικής δραστηριότητας  
Percentage of persons employed by branch of economic activity

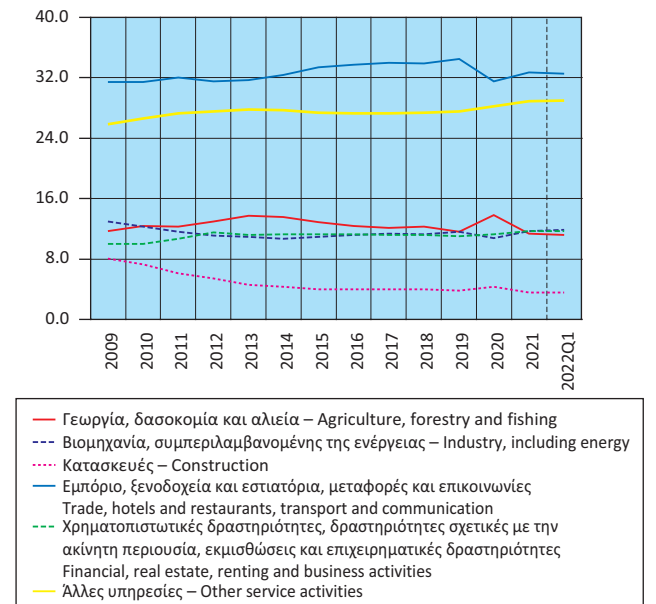

Πίνακας 16. ΕΛΛΑΣ: ΑΠΑΣΧΟΛΟΥΜΕΝΟΙ 15 ΕΤΩΝ ΚΑΙ ΑΝΩ, ΚΑΤΑ ΚΛΑΔΟ ΟΙΚΟΝΟΜΙΚΗΣ ΔΡΑΣΤΗΡΙΟΤΗΤΑΣ, 2009 - 2022

	2009	2010	2011	2012	2013	2014	2015
<i>(Απόλυτοι αριθμοί σε χιλιάδες)</i>							
<b>Σύνολο</b>	<b>4,556.0</b>	<b>4,389.8</b>	<b>4,054.3</b>	<b>3,695.0</b>	<b>3,513.2</b>	<b>3,536.2</b>	<b>3,610.7</b>
Γεωργία, δασοκομία και αλιεία	532.9	544.2	500.7	480.5	481.1	479.9	465.7
Βιομηχανία, συμπεριλαμβανομένης της ενέργειας	592.0	540.2	471.4	410.4	384.3	378.1	394.2
Κατασκευές	370.7	319.6	245.8	200.9	162.3	151.6	145.2
Εμπόριο, ξενοδοχεία και εστιατόρια, μεταφορές και επικοινωνίες	1,428.9	1,380.0	1,298.1	1,163.2	1,114.2	1,146.9	1,206.3
Χρηματοπιστωτικές δραστηριότητες, δραστηριότητες σχετικές με την ακίνητη περιουσία, εκμισθώσεις και επιχειρηματικές δραστηριότητες	457.3	438.0	432.4	424.9	394.2	400.2	409.7
Άλλες υπηρεσίες	1,174.3	1,167.8	1,106.0	1,015.1	977.1	979.6	989.6
Δε δηλώθηκε							
<i>(Ποσοστιαία αναλογία %)</i>							
<b>Σύνολο</b>	<b>100.0</b>	<b>100.0</b>	<b>100.0</b>	<b>100.0</b>	<b>100.0</b>	<b>100.0</b>	<b>100.0</b>
Γεωργία, δασοκομία και αλιεία	11.7	12.4	12.3	13.0	13.7	13.6	12.9
Βιομηχανία, συμπεριλαμβανομένης της ενέργειας	13.0	12.3	11.6	11.1	10.9	10.7	10.9
Κατασκευές	8.1	7.3	6.1	5.4	4.6	4.3	4.0
Εμπόριο, ξενοδοχεία και εστιατόρια, μεταφορές και επικοινωνίες	31.4	31.4	32.0	31.5	31.7	32.4	33.4
Χρηματοπιστωτικές δραστηριότητες, δραστηριότητες σχετικές με την ακίνητη περιουσία, εκμισθώσεις και επιχειρηματικές δραστηριότητες	10.0	10.0	10.7	11.5	11.2	11.3	11.3
Άλλες υπηρεσίες	25.8	26.6	27.3	27.5	27.8	27.7	27.4
Δε δηλώθηκε							

Πηγή: Διεύθυνση Στατιστικών Πληθυσμού, Απασχόλησης και Κόστους Ζωής ΕΛΣΤΑΤ.

(1) Από το 2008, τα στοιχεία δεν είναι απολύτως συγκρίσιμα με τα στοιχεία των προηγούμενων ετών, λόγω της εφαρμογής του νέου κώδικα ταξινόμησης των κλάδων οικονομικής δραστηριότητας.

Table 16. GREECE: EMPLOYED PERSONS AGED 15 YEARS AND OVER BY BRANCH OF ECONOMIC ACTIVITY, 2009 - 2022

	2016	2017	2018	2019	2020	2021	2022 Q1	
<i>(Absolute numbers in thousands)</i>								
<b>Σύνολο</b>	<b>3,673.6</b>	<b>3,752.7</b>	<b>3,828.0</b>	<b>3,911.0</b>	<b>3,875.5</b>	<b>3,928.0</b>	<b>4,044.0</b>	<b>Total</b>
Γεωργία, δασοκομία και αλιεία	454.5	453.4	469.6	453.6	412.0	446.0	453.0	Agriculture, forestry and fishing
Βιομηχανία, συμπεριλαμβανομένης της ενέργειας	412.9	428.9	432.1	452.3	440.7	458.3	482.5	Industry, including energy
Κατασκευές	147.1	149.3	151.6	147.6	140.8	141.8	144.5	Construction
Εμπόριο, ξενοδοχεία και εστιατόρια, μεταφορές και επικοινωνίες	1,238.9	1,275.4	1,298.3	1,349.1	1,327.4	1,285.5	1,314.9	Trade, hotels and restaurants, transport and communication
Χρηματοπιστωτικές δραστηριότητες, δραστηριότητες σχετικές με την ακίνητη περιουσία, εκμισθώσεις και επιχειρηματικές δραστηριότητες	415.9	421.3	428.7	432.0	442.4	459.6	472.6	Financial, real estate, renting and business activities
Άλλες υπηρεσίες	1,004.3	1,024.4	1,047.7	1,076.4	1,112.2	1,135.8	1,171.7	Other service activities
Δε δηλώθηκε						1.0	4.8	Not reported
<i>(In percent of total)</i>								
<b>Σύνολο</b>	<b>100.0</b>	<b>100.0</b>	<b>100.0</b>	<b>100.0</b>	<b>100.0</b>	<b>100.0</b>	<b>100.0</b>	<b>Total</b>
Γεωργία, δασοκομία και αλιεία	12.4	12.1	12.3	11.6	13.8	11.4	11.2	Agriculture, forestry and fishing
Βιομηχανία, συμπεριλαμβανομένης της ενέργειας	11.2	11.4	11.3	11.6	10.8	11.7	11.9	Industry, including energy
Κατασκευές	4.0	4.0	4.0	3.8	4.3	3.6	3.6	Construction
Εμπόριο, ξενοδοχεία και εστιατόρια, μεταφορές και επικοινωνίες	33.7	34.0	33.9	34.5	31.5	32.7	32.5	Trade, hotels and restaurants, transport and communication
Χρηματοπιστωτικές δραστηριότητες, δραστηριότητες σχετικές με την ακίνητη περιουσία, εκμισθώσεις και επιχειρηματικές δραστηριότητες	11.3	11.2	11.2	11.0	11.3	11.7	11.7	Financial, real estate, renting and business activities
Άλλες υπηρεσίες	27.3	27.3	27.4	27.5	28.2	28.9	29.0	Other service activities
Δε δηλώθηκε						0.0	0.1	Not reported

Source: Population, Employment and Cost of Living Statistics Division ELSTAT.

(1) From 2008 onwards, data are not fully comparable with those of previous years, due to the introduction of a new sectoral classification.

Πίνακας 17. ΕΛΛΑΣ: ΔΕΙΚΤΕΣ ΟΙΚΟΝΟΜΙΚΗΣ ΔΡΑΣΤΗΡΙΟΤΗΤΑΣ, 2019 - 2022

Ετήσια μεταβολή (%)

	2019	2020	2021	2020 Q3	2020 Q4	2021 Q1
Δείκτης Κύκλου Εργασιών στη Βιομηχανία <sup>(5)</sup>	-0.5	-11.9	25.6	-13.8	-6.4	1.0
1. Ενέργεια	-7.7	-34.9	52.5	-40.5	-28.5	-6.1
2. Ενδιάμεσα αγαθά	0.0	-1.3	24.8	-0.9	8.4	7.1
3. Κεφαλαιουχικά αγαθά	5.6	-1.3	19.1	4.0	1.3	5.4
4. Διαρκή καταναλωτικά αγαθά	-0.4	-8.9	21.1	10.0	-10.0	0.0
5. Μη διαρκή καταναλωτικά αγαθά	5.2	-2.4	11.7	-3.9	-0.4	-0.1
Δείκτης Κύκλου Εργασιών στη Βιομηχανία, εγχώρια αγορά <sup>(5)</sup>	0.9	-11.7	18.7	-15.1	-6.3	-4.1
Δείκτης Κύκλου Εργασιών στη Βιομηχανία, εξωτ. αγορά <sup>(5)</sup>	-3.1	-12.2	38.2	-11.3	-6.5	9.8
Χώρες Ευρωζώνης	0.8	-6.3	30.4	-4.4	-10.7	2.8
Χώρες εκτός Ευρωζώνης	-5.0	-15.4	42.8	-14.8	-4.3	14.3
Δείκτης Βιομηχανικής Παραγωγής (όγκος) <sup>(5)</sup>	-0.7	-2.0	9.9	-1.9	3.1	4.6
1. Ενέργεια	-6.1	-4.4	12.0	-6.6	3.5	7.6
2. Ενδιάμεσα αγαθά	-0.7	-0.8	7.7	2.5	5.7	3.5
3. Κεφαλαιουχικά αγαθά	6.0	-0.2	12.3	4.1	3.1	4.9
4. Διαρκή καταναλωτικά αγαθά	1.7	-9.9	16.7	7.6	-10.7	-7.8
5. Μη διαρκή καταναλωτικά αγαθά	4.3	-0.6	8.5	-1.6	1.2	2.5
Δείκτης Παραγωγής στις Κατασκευές <sup>(5)</sup>	-6.0	-9.6	5.8	-3.0	-1.0	-5.6
Παραγωγή κτηρίων	-6.2	-5.8	16.5	-6.2	3.3	-15.1
Παραγωγή έργων πολιτικού μηχανικού	-5.9	-11.8	-0.9	-1.2	-3.3	1.6
Οικοδομική Δραστηριότητα						
Αριθμός οικοδομικών αδειών	12.6	9.2	26.6	13.8	-4.3	15.5
Επιφάνεια (m <sup>2</sup> )	7.0	9.2	46.6	3.5	0.3	25.9
Όγκος (m <sup>3</sup> )	7.1	6.2	45.7	-4.8	-0.6	28.6
Δείκτες Κύκλου Εργασιών στον Τομέα των Μεταφορών <sup>(5)</sup>						
1. Χερσαίες μεταφορές και μεταφορές μέσω αγωγών	1.0	-17.8	11.4	-22.1	-12.8	-12.0
2. Πλωτές μεταφορές	6.3	-25.8	8.1	-29.5	-23.8	-16.8
3. Αεροπορικές μεταφορές	6.3	-65.9	63.5	-69.0	-66.3	-61.8
4. Αποθήκευση και υποστηρικτικές προς τη μεταφορά δραστηριότητες	10.2	-14.6	15.6	-19.1	-9.4	-7.8
5. Ταξιδιωτικών πρακτορείων, γραφείων οργανωμένων ταξιδιών, υπηρεσιών κρατήσεων και συναφείς δραστηριότητες	3.1	-75.0	112.2	-74.9	-70.5	-65.4
Δείκτης Κύκλου Εργασιών στο Χονδρικό Εμπόριο <sup>(5)</sup>	-1.7	-10.9	19.4	-11.0	-9.0	3.0
Δείκτης Κύκλου Εργασιών στο Λιανικό Εμπόριο <sup>(3)(5)</sup>	1.3	-3.9	11.5	-2.6	-5.9	-3.9
Δείκτης Όγκου στο Λιανικό Εμπόριο <sup>(3)(5)</sup>	0.8	-4.0	10.2	-2.4	-5.0	-2.0
Δείκτης Κύκλου Εργασιών στον Τομέα Υπηρεσιών Παροχής Καταλύματος και Εστίασης <sup>(5)</sup>	1.3	-62.7	82.0	-63.1	-57.6	-59.6
Δείκτης Κύκλου Εργασιών στον κλάδο Υπηρεσιών Παροχής Καταλύματος <sup>(5)</sup>	-1.1	-78.0	188.6	-75.1	-65.8	-62.7
Δείκτης Κύκλου Εργασιών στον κλάδο Υπηρεσιών Εστίασης <sup>(5)</sup>	4.9	-41.7	27.2	-37.9	-51.6	-58.7
Δείκτες Κύκλου Εργασιών στον Τομέα Ενημέρωσης και Επικοινωνίας <sup>(5)</sup>						
1. Παραγωγή κινηματογραφικών ταινιών, βίντεο και τηλεοπτικών προγραμμάτων, ηχογραφήσεις και μουσικές εκδόσεις	-6.6	-17.5	14.9	-3.7	-23.0	-21.6
2. Δραστηριότητες προγραμματισμού και ραδιοτηλεοπτικών εκπομπών	6.1	0.4	1.2	0.6	12.7	4.2
Δείκτες Κύκλου Εργασιών στον Τομέα Υπηρεσιών <sup>(5)</sup>						
1. Εκδοτικές δραστηριότητες	4.6	-7.6	8.9	-2.6	-2.7	16.0
2. Τηλεπικοινωνίες	2.4	-2.6	7.3	-4.3	-2.6	8.8
3. Πληροφορική	6.8	0.3	13.1	-12.6	7.3	10.4
4. Δραστηριότητες σχετικές με την απασχόληση	19.4	4.4	10.2	6.4	8.0	16.9
5. Δραστηριότητες καθαρισμού	0.9	11.5	6.8	18.1	0.6	3.0
Δείκτης Απασχολούμενων Ατόμων στο Λιανικό Εμπόριο <sup>(5)</sup>	0.8	0.5	1.3	-0.6	-0.9	-0.9
Κίνηση Μουσείων και Αρχαιολογικών Χώρων <sup>(4)</sup>	4.1	-80.7	95.0	-75.4	-85.2	-99.0
Εισπράξεις Μουσείων και Αρχαιολογικών Χώρων <sup>(4)</sup>	12.5	-83.8	157.2	-78.6	-83.8	-99.0

Πηγή: ΕΛΣΤΑΤ.

(1) Περιέχει προσωρινά στοιχεία.

(2) Τελευταία διαθέσιμα στοιχεία μηνός ή τριμήνου (όχι αθροιστικά έτους).

(3) Συμπεριλαμβάνονται καύσιμα και λυπαντικά αυτοκινήτων.

(4) Πηγή: Οργανισμός Διαχείρισης και Ανάπτυξης Πολιτιστικών Χώρων (ΟΔΑΠ).

(5) Έτος βάσης: 2015 = 100.0.

Table 17. GREECE: INDICES OF ECONOMIC ACTIVITY, 2019 - 2022

Year-on-year change (%)

	2021 Q2	2021 Q3	2021 Q4	2022 Q1	Τελευταία διαθέσιμη περίοδος <sup>(1)(2)</sup> Latest available period		
	36.0	32.0	34.1	36.4	53.1	Μάιος /May 2022	Turnover Index in Industry <sup>(5)</sup>
	73.9	77.1	76.6	72.5	119.0	Μάιος /May 2022	1. Energy
	33.9	26.7	31.4	35.0	42.5	Μάιος /May 2022	2. Intermediate goods
	35.9	17.8	17.8	15.1	17.7	Μάιος /May 2022	3. Capital goods
	49.8	10.0	26.4	29.9	24.1	Μάιος /May 2022	4. Consumer durables
	18.5	14.9	13.2	18.3	23.7	Μάιος /May 2022	5. Consumer non-durables
	27.6	25.5	25.8	37.9	55.7	Μάιος /May 2022	Turnover Index in Industry for the domestic market <sup>(5)</sup>
	51.3	44.0	49.2	34.2	49.4	Μάιος /May 2022	Turnover Index in Industry for the non-domestic market <sup>(5)</sup>
	41.2	32.8	48.1	44.3	43.4	Μάιος /May 2022	Eurozone countries
	58.3	50.3	49.8	28.4	53.2	Μάιος /May 2022	Non-eurozone countries
	15.1	9.4	11.0	4.2	3.2	Μάιος /May 2022	Industrial Production Index (volume) <sup>(5)</sup>
	10.6	14.5	15.3	2.2	-3.0	Μάιος /May 2022	1. Energy
	17.7	4.0	6.1	3.2	2.9	Μάιος /May 2022	2. Intermediate goods
	29.4	11.3	5.4	2.4	5.7	Μάιος /May 2022	3. Capital goods
	45.7	6.1	24.5	28.2	16.6	Μάιος /May 2022	4. Consumer durables
	12.8	7.5	11.3	6.8	8.0	Μάιος /May 2022	5. Consumer non-durables
	18.4	4.4	5.7	12.0	12.0	2022 Q1	Production Index in Construction <sup>(5)</sup>
	28.2	26.9	22.7	20.8	20.8	2022 Q1	Building construction
	11.7	-8.2	-3.9	6.5	6.5	2022 Q1	Civil engineering
							Building Activity
	59.8	10.5	25.9	6.7	-10.8	Απρ./April 2022	Number of building permits
	101.1	41.7	29.2	2.9	-16.3	Απρ./April 2022	Surface (m <sup>2</sup> )
	83.9	35.6	40.3	7.1	1.6	Απρ./April 2022	Volume (m <sup>3</sup> )
							Turnover Indices in the Transport Sector <sup>(5)</sup>
	18.7	20.2	19.5	11.3	11.3	2022 Q1	1. Land transport and transport via pipelines
	19.4	17.5	10.6	27.6	27.6	2022 Q1	2. Water transport
	170.0	115.1	125.4	175.8	175.8	2022 Q1	3. Air transport
	25.0	23.7	21.6	40.1	40.1	2022 Q1	4. Warehousing and support activities for transportation
	322.6	172.3	138.8	121.5	121.5	2022 Q1	5. Travel agency, tour operator reservation service and related activities
							Turnover Indices in Wholesale Trade <sup>(5)</sup>
	30.6	20.9	24.5	22.4	22.4	2022 Q1	Turnover Indices in Wholesale Trade <sup>(5)</sup>
	20.7	10.9	18.6	16.6	5.1	Μάιος /May 2022	Turnover Index in Retail Trade <sup>(3)(5)</sup>
	20.5	8.7	14.7	10.2	-4.2	Μάιος /May 2022	Volume Index in Retail Trade <sup>(3)(5)</sup>
	152.3	122.0	107.7	134.8	134.8	2022 Q1	Turnover Index in Accommodation and Food Services <sup>(5)</sup>
	766.0	217.2	148.9	182.3	182.3	2022 Q1	Turnover Index in Accommodation <sup>(5)</sup>
	73.1	42.6	85.9	122.9	122.9	2022 Q1	Turnover Index in Food Service Activities Sector <sup>(5)</sup>
							Turnover Indices in Information and Communication <sup>(5)</sup>
	58.2	4.6	33.9	38.0	38.0	2022 Q1	1. Motion picture, video and television programme production, sound recording and music publishing activities
	24.5	-6.6	-12.3	-8.4	-8.4	2022 Q1	2. Programming and broadcasting activities
							Turnover Indices for Specific Activities of the Services Sector <sup>(5)</sup>
	32.2	8.4	-12.4	0.9	0.9	2022 Q1	1. Publishing activities
	9.1	4.6	6.8	-1.1	-1.1	2022 Q1	2. Telecommunications
	13.8	33.7	0.5	2.4	2.4	2022 Q1	3. Computer programming, consultancy and related activities
	20.7	13.7	-5.5	6.6	6.6	2022 Q1	4. Employment activities
	13.1	7.3	3.3	22.8	22.8	2022 Q1	5. Cleaning activities
	1.3	0.7	4.2	1.0	1.0	2022 Q1	Index of Number of Persons Employed in Retail Trade <sup>(5)</sup>
	850.8	135.1	290.7	7,685.4	3,914.4	Μάρτ./March 2022	Museums and Archaeological Sites Attendance <sup>(4)</sup>
	1,264.4	180.5	270.9	8,031.3	4,154.7	Μάρτ./March 2022	Receipts of Museums and Archaeological Sites <sup>(4)</sup>

Source: ELSTAT.

(1) Contains provisional data.

(2) Latest available monthly or quarterly data (not cumulative annual data).

(3) Including automotive fuel.

(4) Hellenic Organisation of Cultural Resources Development (HOCRED).

(5) Base year: 2015 = 100.0.

**Δείκτης Κύκλου Εργασιών στη Βιομηχανία**  
(ετήσια μεταβολή %)  
**Turnover Index in Industry**  
(y-o-y change %)

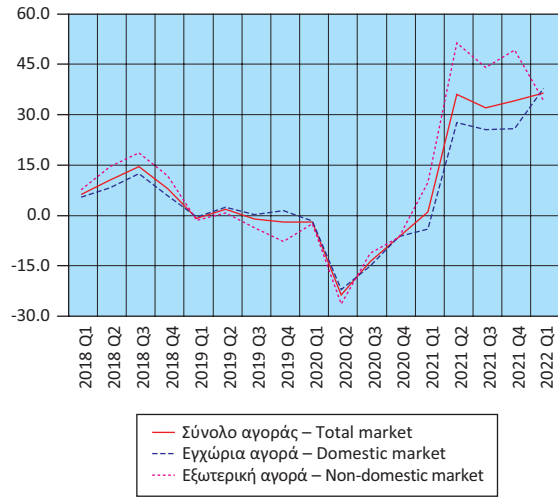

**Δείκτης Κύκλου Εργασιών στη Βιομηχανία, εξωτερική αγορά**  
(ετήσια μεταβολή %)  
**Turnover Index in Industry for the non-domestic market**  
(y-o-y change %)

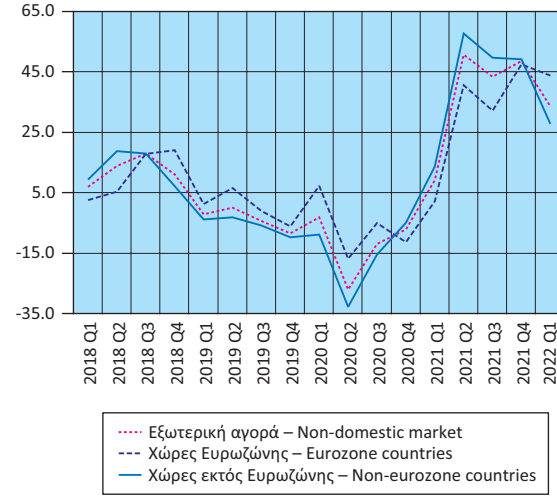

**Δείκτης Βιομηχανικής Παραγωγής (όγκος)**  
(ετήσια μεταβολή %)  
**Industrial Production Index (volume)**  
(y-o-y change %)

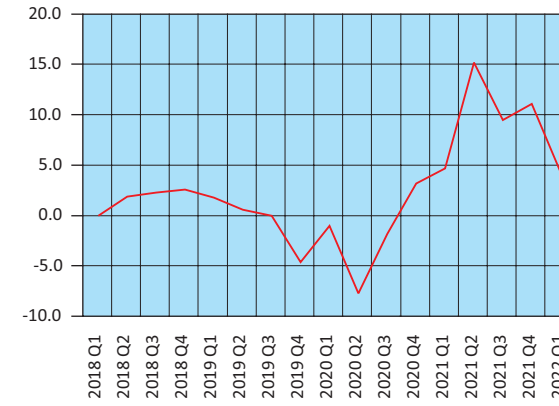

**Δείκτης Βιομηχανικής Παραγωγής (όγκος), κατά ομάδες βιομηχανικών κλάδων 1, 2, 3**  
(ετήσια μεταβολή %)  
**Industrial Production Index (volume) by main industrial groupings 1, 2, 3**  
(y-o-y change %)

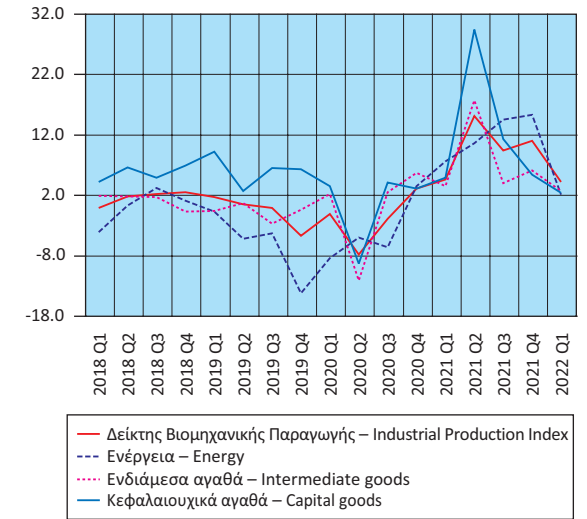

**Δείκτης Παραγωγής στις Κατασκευές**  
(ετήσια μεταβολή %)  
**Production Index in Construction**  
(y-o-y change %)

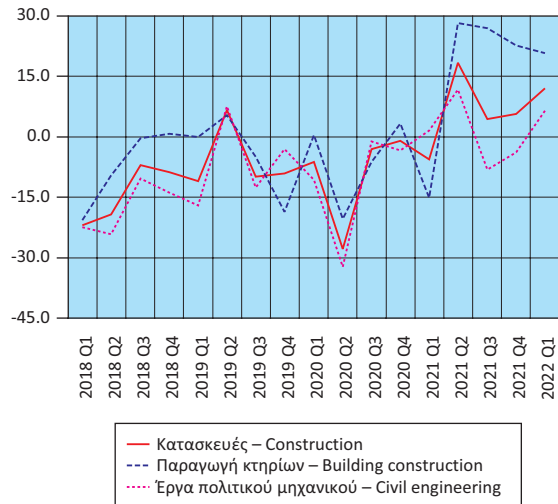

**Οικοδομική Δραστηριότητα**  
(ετήσια μεταβολή %)  
**Building Activity**  
(y-o-y change %)

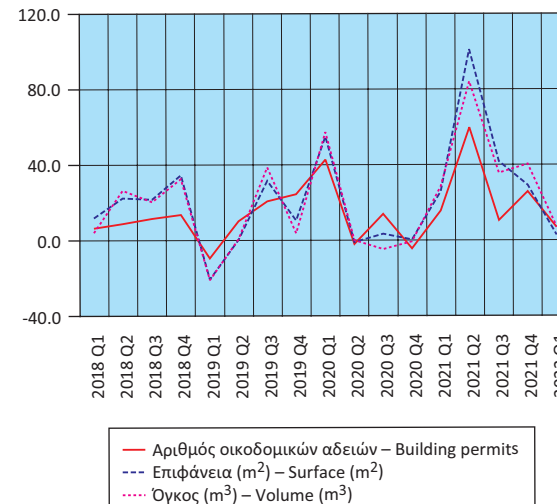

**Δείκτης Βιομηχανικής Παραγωγής (όγκος), κατά ομάδες βιομηχανικών κλάδων 4, 5**  
(ετήσια μεταβολή %)  
**Industrial Production Index (volume) by main industrial groupings 4, 5**  
(y-o-y change %)

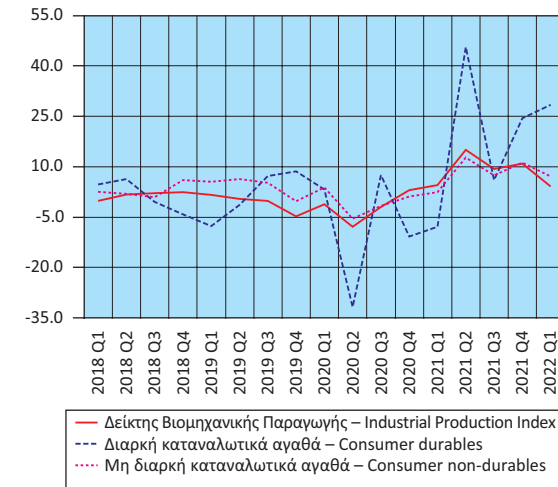



**Δείκτες Κύκλου Εργασιών στον Τομέα των Μεταφορών (ετήσια μεταβολή %)**  
Turnover Indices in Transport (y-o-y change %)

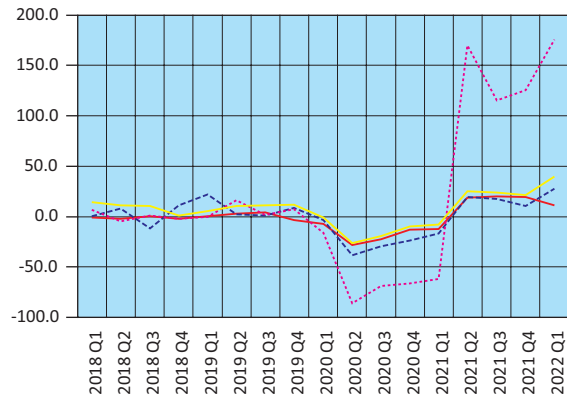

— Χερσαίες και μέσω αγωγών – Land and via pipelines  
- - Πλωτές – Water transport  
... Αεροπορικές – Air transport  
— Αποθήκευση και υποστηρικτικές δραστηριότητες  
Warehousing and support activities

**Δείκτες Κύκλου Εργασιών στο Λιανικό και Χονδρικό Εμπόριο (ετήσια μεταβολή %)**  
Turnover Indices in Retail and Wholesale Trade (y-o-y change %)

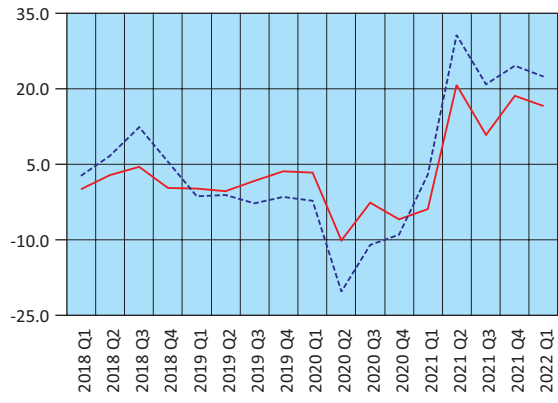

— Λιανικό εμπόριο – Retail trade  
- - Χονδρικό εμπόριο – Wholesale trade

**Δείκτες Κύκλου Εργασιών στον Τομέα Ενημέρωσης - Επικοινωνίας και Εκδοτικών Δραστηριοτήτων (ετήσια μεταβολή %)**  
Turnover Indices in Information - Communication and Publishing Activities (y-o-y change %)

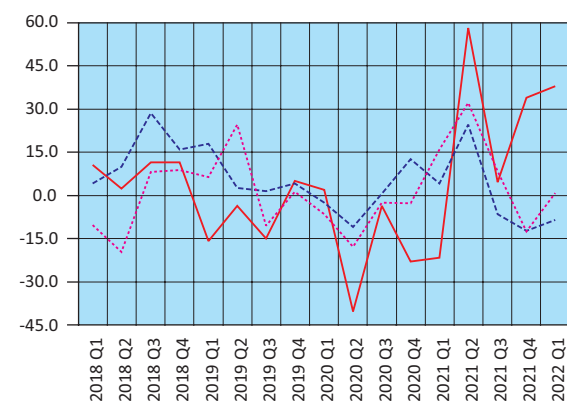

— Κινηματογραφικές ταινίες κ.λπ. – Motion picture, video, etc.  
- - Προγραμματισμός και ραδιοτηλεόραση – Programming and broadcasting  
... Εκδοτικές δραστηριότητες – Publishing

**Δείκτες Κύκλου Εργασιών στις Τηλεπικοινωνίες και την Πληροφορική (ετήσια μεταβολή %)**  
Turnover Indices in Telecommunications and Computer Programming and Related Activities (y-o-y change %)

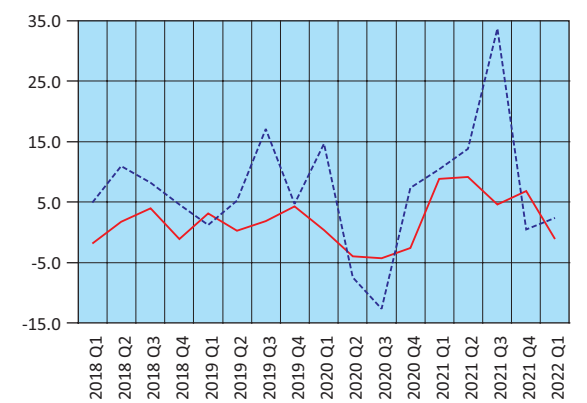

— Τηλεπικοινωνίες – Telecommunications  
- - Πληροφορική – Computer programming and related activities

**Δείκτες Όγκου και Απασχολούμενων Ατόμων στο Λιανικό Εμπόριο (ετήσια μεταβολή %)**  
Indices of Volume and Persons Employed in Retail Trade (y-o-y change %)

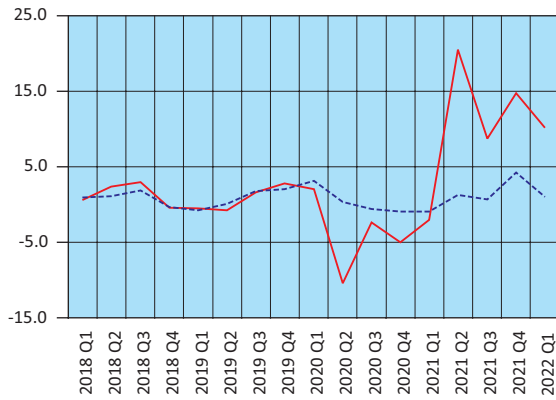

— Όγκος – Volume  
- - Απασχολούμενοι – Persons employed

**Δείκτης Κύκλου Εργασιών στον Τομέα Υπηρεσιών Παροχής Καταλύματος και Εστίασης (ετήσια μεταβολή %)**  
Turnover Index in Accommodation and Food Services (y-o-y change %)

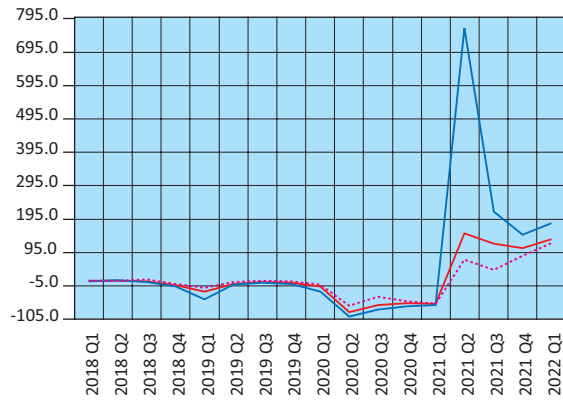

— Δείκτης Κύκλου Εργασιών στον Τομέα Υπηρεσιών Παροχής Καταλύματος και Εστίασης  
Turnover Index in Accommodation and Food Services  
- - Δείκτης Κύκλου Εργασιών στον κλάδο Υπηρεσιών Παροχής Καταλύματος  
Turnover Index in Accommodation  
... Δείκτης Κύκλου Εργασιών στον κλάδο Υπηρεσιών Εστίασης  
Turnover Index in Food Service Activities Sector

**Δείκτες Κύκλου Εργασιών Δραστηριοτήτων σχετικών με την Απασχόληση και τον Καθαρισμό (ετήσια μεταβολή %)**  
Turnover Indices in Employment and Cleaning Activities (y-o-y change %)

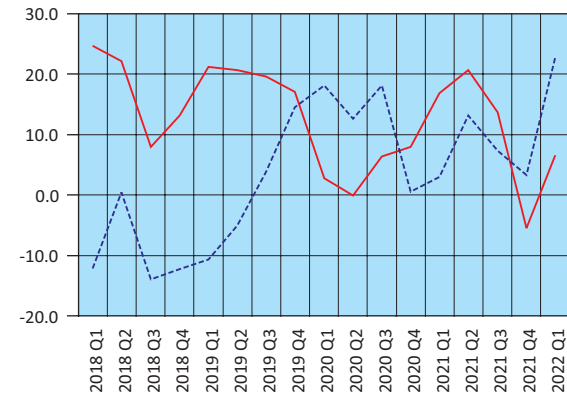

— Δραστηριότητες σχετικές με την απασχόληση  
Employment activities  
- - Δραστηριότητες καθαρισμού – Cleaning activities

**Κίνηση και Εισπράξεις Μουσείων και Αρχαιολογικών Χώρων (ετήσια μεταβολή %)**  
Museums and Archaeological Sites Attendance and Receipts (y-o-y change %)

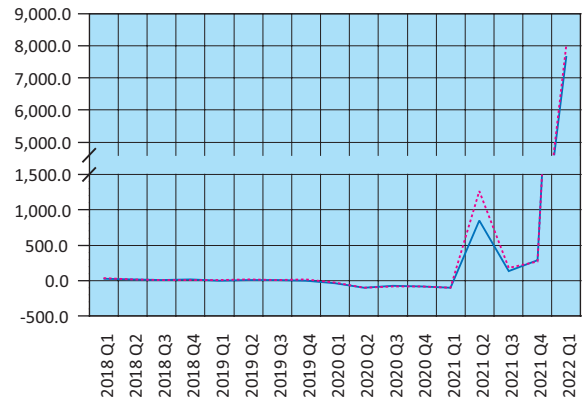

— Κίνηση Μουσείων και Αρχαιολογικών Χώρων  
Museums and Archaeological Sites Attendance  
... Εισπράξεις Μουσείων και Αρχαιολογικών Χώρων  
Receipts of Museums and Archaeological Sites

Πίνακας 18. ΕΛΛΑΣ: ΕΘΝΙΚΟΣ ΔΤΚ<sup>(1)</sup>, Εν. ΔΤΚ<sup>(2)</sup>, Εν. ΔΤΚ-ΣΦ<sup>(3)</sup>, ΠΠ<sup>(4)</sup> ΚΑΙ ΔΤΠΒ<sup>(5)</sup>, 2018 - 2022

Table 18. GREECE: CPI<sup>(1)</sup>, HICP<sup>(2)</sup>, HICP-CT<sup>(3)</sup>, CI<sup>(4)</sup> AND PPI<sup>(5)</sup>, 2018 - 2022

Μεταβολές (%)		Changes (%)														
Έτος και μήνας Year and month	Μηνιαία μεταβολή % Monthly rates of change					Ετήσια μεταβολή % Annual rates of change					Μέση ετήσια μεταβολή % Annual average rates of change					
	ΔΤΚ CPI	Εν. ΔΤΚ HICP	Εν. ΔΤΚ-ΣΦ HICP-CT	ΠΠ CI	ΔΤΠΒ PPI	ΔΤΚ CPI	Εν. ΔΤΚ HICP	Εν. ΔΤΚ-ΣΦ HICP-CT	ΠΠ CI	ΔΤΠΒ PPI	ΔΤΚ CPI	Εν. ΔΤΚ HICP	Εν. ΔΤΚ-ΣΦ HICP-CT	ΠΠ CI	ΔΤΠΒ PPI	
	2018: 6	1.0	0.9	0.9	1.4	-0.4	1.0	1.0	0.9	0.0	8.2	0.6	0.7	0.3	0.0	3.5
7	-1.8	-1.4	-1.4	-3.0	0.4	0.9	0.8	0.7	-0.5	8.2	0.5	0.7	0.3	-0.1	3.9	
8	-0.3	-0.2	-0.2	-0.6	0.1	1.0	0.9	0.8	0.0	7.4	0.5	0.7	0.4	-0.1	4.2	
9	2.0	1.4	1.4	3.0	0.7	1.1	1.1	1.0	0.1	6.8	0.6	0.7	0.5	-0.1	4.3	
10	0.8	0.5	0.5	0.5	1.1	1.8	1.8	1.7	0.3	7.7	0.6	0.8	0.6	-0.1	4.7	
11	-1.5	-1.6	-1.6	-1.6	-3.2	1.0	1.1	1.0	0.1	2.9	0.6	0.8	0.7	-0.1	4.5	
12	0.1	-0.1	-0.1	1.2	-2.9	0.6	0.6	0.5	0.6	-0.1	0.6	0.8	0.7	0.0	4.3	
2019: 1	-1.8	-1.3	-1.2	-3.3	1.0	0.4	0.5	0.6	0.3	0.0	0.7	0.8	0.7	0.1	4.1	
2	0.1	0.3	0.3	-0.1	1.7	0.6	0.8	0.8	0.2	3.1	0.7	0.8	0.8	0.1	4.4	
3	1.8	1.4	1.4	2.8	1.1	0.9	1.0	1.1	0.4	4.4	0.8	0.9	0.8	0.1	4.8	
4	1.0	1.0	1.0	1.3	1.2	1.0	1.1	1.1	0.5	3.6	0.9	1.0	0.9	0.2	4.9	
5	-1.1	-0.4	-0.3	-1.1	-0.7	0.2	0.6	0.8	0.2	0.1	0.9	0.9	0.9	0.2	4.3	
6	0.5	0.6	1.8	1.5	-2.3	-0.3	0.2	1.6	0.3	-1.8	0.8	0.9	1.0	0.2	3.5	
7	-1.5	-1.2	-1.2	-2.4	1.3	0.0	0.4	1.8	1.0	-0.9	0.7	0.8	1.1	0.3	2.7	
8	-0.5	-0.6	-0.6	-0.8	-1.6	-0.2	0.1	1.4	0.7	-2.6	0.6	0.8	1.1	0.4	1.9	
9	2.1	1.5	1.5	3.0	1.3	-0.1	0.2	1.6	0.7	-2.0	0.5	0.7	1.2	0.4	1.1	
10	0.1	-0.1	-0.1	0.1	-1.5	-0.7	-0.3	1.0	0.4	-4.6	0.3	0.5	1.1	0.4	0.1	
11	-0.6	-0.7	-0.7	-1.0	2.6	0.2	0.5	1.9	1.0	1.1	0.2	0.5	1.2	0.5	0.0	
12	0.7	0.4	0.4	0.9	0.6	0.8	1.1	2.4	0.7	4.7	0.3	0.5	1.3	0.5	0.4	
2020: 1	-1.7	-1.3	-1.3	-3.3	-0.6	0.9	1.1	2.4	0.7	3.1	0.3	0.6	1.5	0.6	0.6	
2	-0.5	-0.4	-0.4	-0.4	-2.2	0.2	0.4	1.7	0.3	-0.8	0.3	0.5	1.6	0.6	0.3	
3	1.6	1.2	1.2	3.6	-7.4	0.0	0.2	1.5	1.1	-9.1	0.2	0.5	1.6	0.6	-0.8	
4	-0.5	-0.1	0.0	0.2	-4.1	-1.4	-0.9	0.5	-0.1	-13.9	0.0	0.3	1.5	0.6	-2.3	
5	-0.8	-0.2	-0.2	-0.7	1.8	-1.1	-0.7	0.6	0.4	-11.8	-0.1	0.2	1.5	0.6	-3.3	
6	0.0	-0.7	0.1	-0.3	2.6	-1.6	-1.9	-1.0	-1.4	-7.4	-0.3	0.0	1.3	0.4	-3.8	
7	-1.7	-1.4	-1.4	-2.3	0.8	-1.8	-2.1	-1.2	-1.3	-7.9	-0.4	-0.2	1.1	0.3	-4.3	
8	-0.6	-0.7	-0.7	-1.0	-0.2	-1.9	-2.3	-1.4	-1.4	-6.6	-0.5	-0.4	0.8	0.1	-4.7	
9	2.0	1.5	1.5	2.9	-0.8	-2.0	-2.3	-1.4	-1.6	-8.6	-0.7	-0.6	0.6	-0.1	-5.2	
10	0.3	0.2	0.2	0.3	0.3	-1.8	-2.0	-1.1	-1.4	-6.9	-0.8	-0.8	0.4	-0.3	-5.4	
11	-0.9	-0.8	-0.8	-1.5	0.3	-2.1	-2.1	-1.3	-1.8	-9.0	-1.0	-1.0	0.1	-0.5	-6.3	
12	0.4	0.2	0.2	0.7	1.8	-2.3	-2.4	-1.5	-2.0	-8.0	-1.2	-1.3	-0.2	-0.7	-7.3	
2021: 1	-1.3	-1.3	-1.3	-2.7	2.3	-2.0	-2.4	-1.5	-1.3	-5.4	-1.5	-1.5	-0.5	-0.9	-8.0	
2	0.2	0.2	0.2	-0.1	3.3	-1.3	-1.9	-1.0	-1.0	0.0	-1.6	-1.7	-0.7	-1.0	-7.9	
3	1.2	1.0	1.0	1.6	1.1	-1.6	-2.0	-1.2	-2.8	9.1	-1.7	-1.9	-1.0	-1.3	-6.5	
4	0.9	0.9	1.0	1.5	0.7	-0.3	-1.1	-0.3	-1.6	14.6	-1.6	-1.9	-1.0	-1.4	-4.3	
5	-0.4	-0.3	-0.3	-0.9	1.0	0.1	-1.2	-0.4	-1.7	13.7	-1.5	-2.0	-1.1	-1.6	-2.3	
6	0.9	1.2	1.2	1.0	1.5	1.0	0.6	0.7	-0.5	12.6	-1.3	-1.8	-1.0	-1.5	-0.7	
7	-1.4	-1.3	-1.3	-2.3	1.1	1.4	0.7	0.7	-0.5	13.0	-1.1	-1.5	-0.8	-1.5	1.1	
8	-0.1	-0.1	-0.1	-0.7	-0.1	1.9	1.2	1.3	-0.3	13.1	-0.8	-1.3	-0.6	-1.4	2.7	
9	2.4	2.1	2.1	3.3	5.2	2.2	1.9	2.0	0.1	19.9	-0.4	-0.9	-0.3	-1.2	5.1	
10	1.5	1.1	1.1	0.4	3.3	3.4	2.8	2.9	0.2	23.5	0.0	-0.5	0.0	-1.1	7.6	
11	0.5	0.3	0.3	-1.0	1.1	4.8	4.0	4.1	0.7	24.5	0.6	0.0	0.5	-0.9	10.5	
12	0.7	0.5	0.5	1.1	5.7	5.1	4.4	4.5	1.0	29.4	1.2	0.6	1.0	-0.6	13.8	
2022: 1	-0.3	-0.2	-0.2	-2.4	4.0	6.2	5.5	5.7	1.3	31.6	1.9	1.2	1.6	-0.4	17.1	
2	1.1	0.9	0.9	-0.2	4.9	7.2	6.3	6.4	1.2	33.6	2.6	1.9	2.2	-0.3	20.0	
3	2.7	2.7	2.6	2.2	10.6	8.9	8.0	8.1	1.8	46.2	3.5	2.7	3.0	0.1	23.3	
4	2.1	2.0	2.0	1.5	2.5	10.2	9.1	9.2	1.9	48.8	4.4	3.6	3.8	0.4	26.2	
5	0.7	0.9	0.9	-0.3	-2.9	11.3	10.5	10.6	2.5	43.0	5.3	4.6	4.7	0.8	28.7	
6	1.6	2.2	2.2	2.1	-0.6	12.1	11.6	11.7	3.6	39.9	6.2	5.5	5.6	1.1	31.0	

Πηγή: Διεύθυνση Στατιστικών Πληθυσμού, Απασχόλησης και Κόστους Ζωής ΕΛΣΤΑΤ.  
 (1) ΔΤΚ: Δείκτης Τιμών Καταναλωτή (εθνικός). Έτος αναφοράς: 2020 = 100.0.  
 (2) Εν. ΔΤΚ: Εναρμονισμένος ΔΤΚ. Έτος αναφοράς: 2015 = 100.0.  
 (3) Εν. ΔΤΚ-ΣΦ: Εναρμονισμένος ΔΤΚ με Σταθερούς Φόρους. Έτος αναφοράς: 2015 = 100.0.  
 (4) ΠΠ: Πυρήνας Πληθωρισμού. Έτος αναφοράς: 2020 = 100.0.  
 (5) ΔΤΠΒ: Δείκτης Τιμών Παραγωγού στη Βιομηχανία. Έτος βάσης: 2015 = 100.0.

Source: Population, Employment and Cost of Living Statistics Division ELSTAT.  
 (1) CPI: Consumer Price Index. Reference year: 2020 = 100.0.  
 (2) HICP: Harmonised Index of Consumer Prices. Reference year: 2015 = 100.0.  
 (3) HICP-CT: Harmonised Index of Consumer Prices at Constant Tax Rates. Reference year: 2015 = 100.0.  
 (4) CI: Core Inflation. Reference year: 2020 = 100.0.  
 (5) PPI: Producer Price Index in Industry. Base year: 2015 = 100.0.

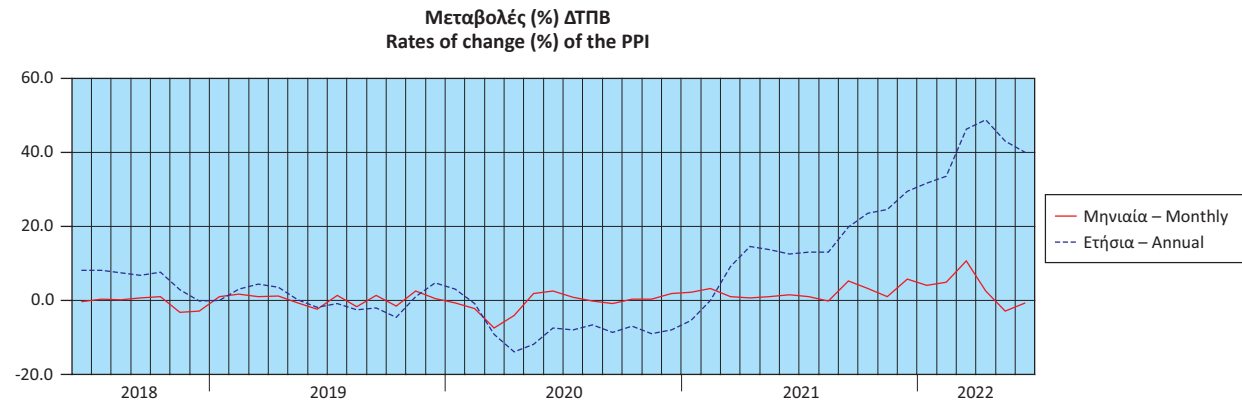
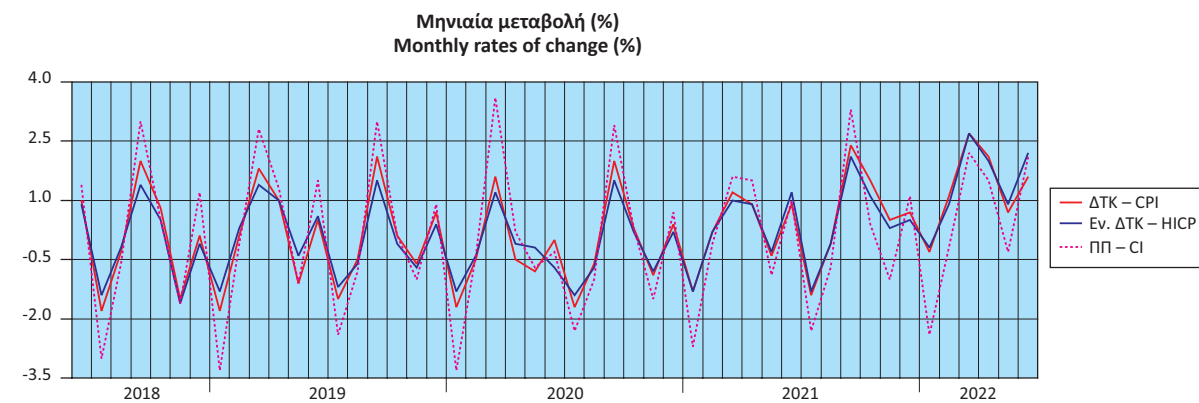
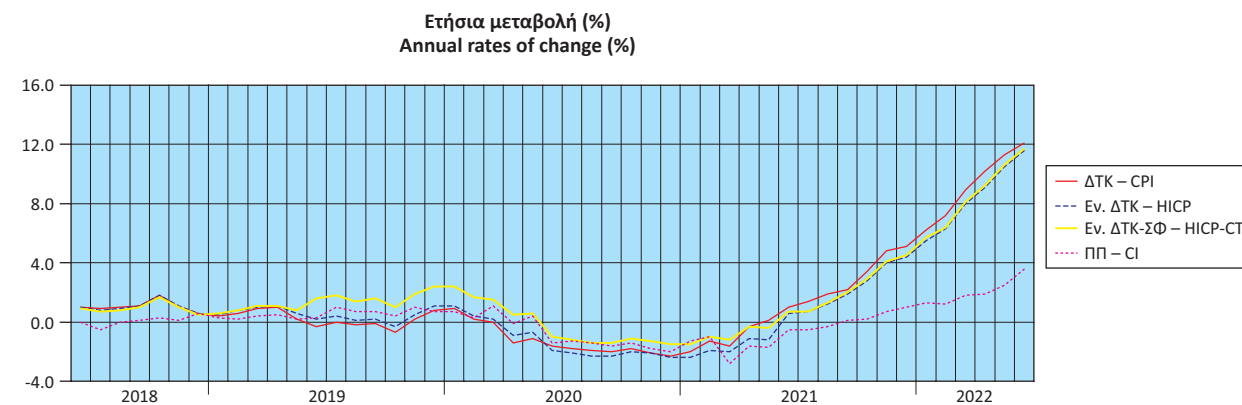
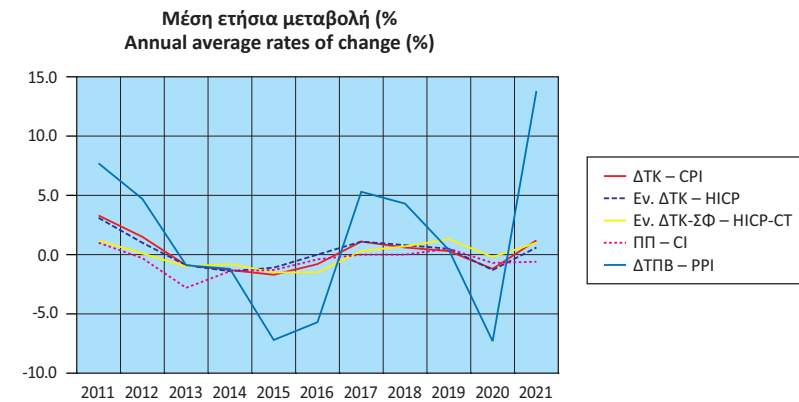



Πίνακας 19. ΕΛΛΑΣ: ΕΜΠΟΡΙΚΟ ΙΣΟΖΥΓΙΟ, 2010 - 2021<sup>(1)(2)</sup>

Σε δισεκατομμύρια €

	2010	2011	2012	2013	2014	2015
<b>Αφίξεις - Εισαγωγές</b>						
Συμπεριλαμβανομένης της αξίας των πλοίων	49.65	47.89	47.97	45.82	46.70	42.21
Εξαιρουμένης της αξίας των πλοίων	48.73	47.59	47.51	45.72	46.46	41.87
Εξαιρουμένων των πετρελαιοειδών και συμπεριλαμβανομένης της αξίας των πλοίων	37.86	33.37	30.04	28.85	30.81	31.35
<b>Αποστολές - Εξαγωγές</b>						
Συμπεριλαμβανομένης της αξίας των πλοίων	21.16	24.24	27.48	27.22	27.09	25.75
Εξαιρουμένης της αξίας των πλοίων	21.04	24.17	27.36	27.14	26.98	25.61
Εξαιρουμένων των πετρελαιοειδών και συμπεριλαμβανομένης της αξίας των πλοίων	15.83	17.00	17.09	16.79	16.87	18.29
<b>Εμπορικό ισοζύγιο, συμπεριλαμβανομένης της αξίας των πλοίων</b>	<b>-28.49</b>	<b>-23.65</b>	<b>-20.49</b>	<b>-18.60</b>	<b>-19.61</b>	<b>-16.46</b>
<b>Εμπορικό ισοζύγιο, εξαιρουμένης της αξίας των πλοίων</b>	<b>-27.68</b>	<b>-23.42</b>	<b>-20.15</b>	<b>-18.58</b>	<b>-19.48</b>	<b>-16.26</b>
<b>Εμπορικό ισοζύγιο, εξαιρουμένων των πετρελαιοειδών και συμπεριλαμβανομένης της αξίας των πλοίων</b>	<b>-22.04</b>	<b>-16.37</b>	<b>-12.95</b>	<b>-12.06</b>	<b>-13.94</b>	<b>-13.06</b>
Εισαγωγές ως ποσοστό (%) επί του ΑΕΠ	22.2	23.6	25.5	25.5	26.3	23.9
Εξαγωγές ως ποσοστό (%) επί του ΑΕΠ	9.4	11.9	14.6	15.1	15.3	14.6
Εμπορικό ισοζύγιο ως ποσοστό (%) επί του ΑΕΠ	-12.7	-11.6	-10.9	-10.3	-11.1	-9.3
	(Ετήσια μεταβολή %)					
<b>Αφίξεις - Εισαγωγές</b>						
Συμπεριλαμβανομένης της αξίας των πλοίων	-6.5	-3.5	0.2	-4.5	1.9	-9.6
Εξαιρουμένης της αξίας των πλοίων	-1.1	-2.3	-0.2	-3.8	1.6	-9.9
Εξαιρουμένων των πετρελαιοειδών και συμπεριλαμβανομένης της αξίας των πλοίων	-15.0	-11.9	-10.0	-3.9	6.8	1.8
<b>Αποστολές - Εξαγωγές</b>						
Συμπεριλαμβανομένης της αξίας των πλοίων	17.5	14.6	13.3	-0.9	-0.5	-4.9
Εξαιρουμένης της αξίας των πλοίων	17.3	14.9	13.2	-0.8	-0.6	-5.1
Εξαιρουμένων των πετρελαιοειδών και συμπεριλαμβανομένης της αξίας των πλοίων	8.7	7.4	0.5	-1.7	0.5	8.4
<b>Έλλειμμα του εμπορικού ισοζυγίου, συμπεριλαμβανομένης της αξίας των πλοίων</b>	<b>-18.8</b>	<b>-17.0</b>	<b>-13.4</b>	<b>-9.2</b>	<b>5.4</b>	<b>-16.1</b>
<b>Έλλειμμα του εμπορικού ισοζυγίου, εξαιρουμένης της αξίας των πλοίων</b>	<b>-11.7</b>	<b>-15.4</b>	<b>-14.0</b>	<b>-7.8</b>	<b>4.8</b>	<b>-16.5</b>
<b>Έλλειμμα του εμπορικού ισοζυγίου, εξαιρουμένων των πετρελαιοειδών και συμπεριλαμβανομένης της αξίας των πλοίων</b>	<b>-26.5</b>	<b>-25.7</b>	<b>-20.9</b>	<b>-6.9</b>	<b>15.6</b>	<b>-6.3</b>

Πηγή: Διεύθυνση Στατιστικών Επιχειρήσεων και Διεύθυνση Εθνικών Λογαριασμών ΕΛΣΤΑΤ.

Γενική παρατήρηση: Τυχόν διαφορές μεταξύ του αθροίσματος των επιμέρους ποσών και των συνόλων οφείλονται στη στρογγυλοποίηση.

(1) 2021: Προσωρινά στοιχεία.

(2) Τα στοιχεία Διεθνούς Εμπορίου Αγαθών, για τα έτη 2010 - 2018, έχουν αναθεωρηθεί, στο πλαίσιο των απαιτήσεων των Ευρωπαϊκών Κανονισμών 96/2010 και 113/2010. Η αναθεώρηση αφορά στην κατηγορία της Τυποποιημένης Ταξινόμησης Διεθνούς Εμπορίου «Μηχανήματα και υλικό μεταφορών» (SITC 7) και, συγκεκριμένα, στις αφίξεις - εισαγωγές, αποστολές - εξαγωγές πλοίων και αεροσκαφών.

Table 19. GREECE: EXTERNAL TRADE BALANCE, 2010 - 2021<sup>(1)(2)</sup>

In billion €

	2016	2017	2018	2019	2020	2021
<b>Arrivals - Imports</b>						
Including the value of ships	42.32	47.36	54.12	55.74	48.95	64.28
Excluding the value of ships	42.15	47.23	53.92	55.26	48.72	64.13
Excluding oil products and including the value of ships	33.02	35.50	38.63	41.35	39.62	47.71
<b>Dispatches - Exports</b>						
Including the value of ships	25.45	28.87	33.47	33.87	30.80	39.93
Excluding the value of ships	25.33	28.76	33.34	33.78	30.64	39.81
Excluding oil products and including the value of ships	18.64	20.00	22.20	23.31	24.13	28.90
<b>Trade balance, including the value of ships</b>	<b>-16.87</b>	<b>-18.49</b>	<b>-20.65</b>	<b>-21.86</b>	<b>-18.15</b>	<b>-24.35</b>
<b>Trade balance, excluding the value of ships</b>	<b>-16.82</b>	<b>-18.47</b>	<b>-20.58</b>	<b>-21.49</b>	<b>-18.08</b>	<b>-24.32</b>
<b>Trade balance, excluding oil products and including the value of ships</b>	<b>-14.38</b>	<b>-15.50</b>	<b>-16.43</b>	<b>-18.04</b>	<b>-15.50</b>	<b>-18.81</b>
Imports as percentage of GDP	24.3	26.8	30.1	30.4	29.6	35.2
Exports as percentage of GDP	14.6	16.3	18.6	18.5	18.6	21.8
External trade balance as percentage of GDP	-9.7	-10.5	-11.5	-11.9	-11.0	-13.3
	(Year-on-year change %)					
<b>Arrivals - Imports</b>						
Including the value of ships	0.3	11.9	14.3	3.0	-12.2	31.3
Excluding the value of ships	0.7	12.1	14.2	2.5	-11.8	31.6
Excluding oil products and including the value of ships	5.3	7.5	8.8	7.1	-4.2	20.4
<b>Dispatches - Exports</b>						
Including the value of ships	-1.2	13.4	16.0	1.2	-9.1	29.7
Excluding the value of ships	-1.1	13.6	15.9	1.3	-9.3	29.9
Excluding oil products and including the value of ships	1.9	7.3	11.0	5.0	3.5	19.8
<b>Trade deficit, including the value of ships</b>	<b>2.5</b>	<b>9.6</b>	<b>11.7</b>	<b>5.9</b>	<b>-17.0</b>	<b>34.1</b>
<b>Trade deficit, excluding the value of ships</b>	<b>3.5</b>	<b>9.8</b>	<b>11.4</b>	<b>4.4</b>	<b>-15.9</b>	<b>34.5</b>
<b>Trade deficit, excluding oil products and including the value of ships</b>	<b>10.1</b>	<b>7.8</b>	<b>6.0</b>	<b>9.8</b>	<b>-14.1</b>	<b>21.4</b>

Source: Business Statistics Division and National Accounts Division ELSTAT.

General remark: Wherever necessary, the data have been rounded up, thus, a slight difference may occur between the sum of the figures and their total.

(1) 2021: Provisional data.

(2) International Trade in Goods Statistics have been revised, for the years 2010 - 2018. The revision of the relevant data series was implemented by virtue of EU Regulations 96/2010 and 113/2010. The revision concerns the products under section "Machinery and transport equipment" of the Standard International Trade Classification (SITC 7), especially the arrivals - imports and dispatches - exports of ships and aircrafts.

Αφίξεις - Εισαγωγές (σε δισ. €)  
Arrivals - Imports (in bil. €)

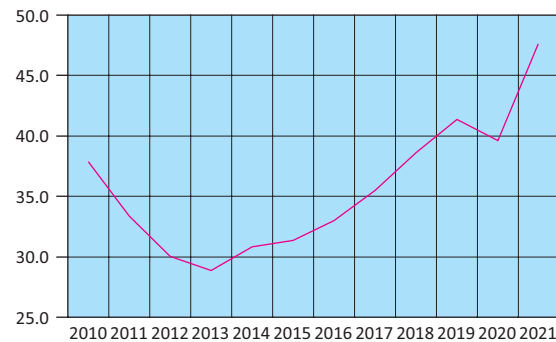

— Εξαιρουμένων των πετρελαιοειδών και συμπεριλαμβανομένης της αξίας των πλοίων  
Excluding oil products and including the value of ships

Αποστολές - Εξαγωγές (σε δισ. €)  
Dispatches - Exports (in bil. €)

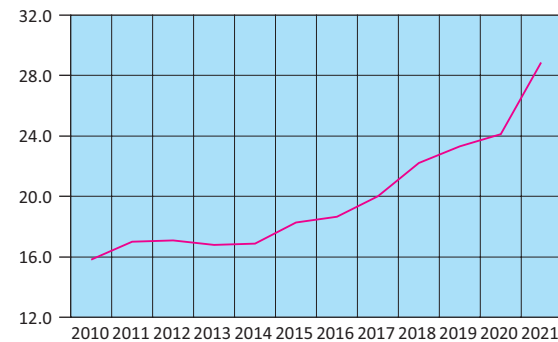

— Εξαιρουμένων των πετρελαιοειδών και συμπεριλαμβανομένης της αξίας των πλοίων  
Excluding oil products and including the value of ships

Εμπορικό ισοζύγιο (σε δισ. €)  
Trade balance (in bil. €)

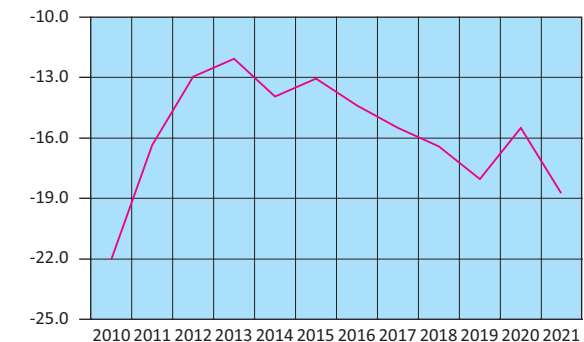

— Εξαιρουμένων των πετρελαιοειδών και συμπεριλαμβανομένης της αξίας των πλοίων  
Excluding oil products and including the value of ships

Πίνακας 20. ΕΛΛΑΣ: ΕΜΠΟΡΙΚΟ ΙΣΟΖΥΓΙΟ, ΤΡΙΜΗΝΙΑΙΑ ΣΤΟΙΧΕΙΑ, 2018 - 2022<sup>(1)(2)</sup>

Σε δισεκατομμύρια €

	2018 Q4	2019 Q1	2019 Q2	2019 Q3	2019 Q4	2020 Q1	2020 Q2
<b>Αφίξεις - Εισαγωγές</b>							
Συμπεριλαμβανομένης της αξίας των πλοίων	14.06	13.67	14.16	14.04	13.86	13.27	10.50
Εξαιρουμένης της αξίας των πλοίων	14.04	13.55	14.11	13.84	13.76	13.22	10.46
Εξαιρουμένων των πετρελαιοειδών και συμπεριλαμβανομένης της αξίας των πλοίων	10.05	10.02	10.53	10.28	10.52	10.09	8.91
<b>Αποστολές - Εξαγωγές</b>							
Συμπεριλαμβανομένης της αξίας των πλοίων	8.81	8.01	8.84	8.47	8.56	7.98	6.83
Εξαιρουμένης της αξίας των πλοίων	8.80	7.98	8.82	8.46	8.52	7.96	6.82
Εξαιρουμένων των πετρελαιοειδών και συμπεριλαμβανομένης της αξίας των πλοίων	5.87	5.66	5.90	5.64	6.11	5.96	5.58
<b>Εμπορικό ισοζύγιο, συμπεριλαμβανομένης της αξίας των πλοίων</b>	<b>-5.25</b>	<b>-5.66</b>	<b>-5.32</b>	<b>-5.57</b>	<b>-5.31</b>	<b>-5.29</b>	<b>-3.67</b>
<b>Εμπορικό ισοζύγιο, εξαιρουμένης της αξίας των πλοίων</b>	<b>-5.24</b>	<b>-5.57</b>	<b>-5.29</b>	<b>-5.38</b>	<b>-5.23</b>	<b>-5.25</b>	<b>-3.64</b>
<b>Εμπορικό ισοζύγιο, εξαιρουμένων των πετρελαιοειδών και συμπεριλαμβανομένης της αξίας των πλοίων</b>	<b>-4.18</b>	<b>-4.35</b>	<b>-4.63</b>	<b>-4.64</b>	<b>-4.41</b>	<b>-4.13</b>	<b>-3.33</b>
<i>(Ετήσια μεταβολή %)</i>							
<b>Αφίξεις - Εισαγωγές</b>							
Συμπεριλαμβανομένης της αξίας των πλοίων	13.2	6.3	3.5	3.9	-1.4	-2.9	-25.8
Εξαιρουμένης της αξίας των πλοίων	13.4	5.9	3.9	2.5	-2.0	-2.5	-25.9
Εξαιρουμένων των πετρελαιοειδών και συμπεριλαμβανομένης της αξίας των πλοίων	8.4	6.6	8.0	9.1	4.6	0.8	-15.4
<b>Αποστολές - Εξαγωγές</b>							
Συμπεριλαμβανομένης της αξίας των πλοίων	13.3	1.8	2.8	3.3	-2.8	-0.3	-22.7
Εξαιρουμένης της αξίας των πλοίων	13.6	1.6	3.7	3.3	-3.1	-0.2	-22.7
Εξαιρουμένων των πετρελαιοειδών και συμπεριλαμβανομένης της αξίας των πλοίων	8.6	4.3	3.5	8.4	4.1	5.3	-5.4
<b>Έλλειμμα του εμπορικού ισοζυγίου, συμπεριλαμβανομένης της αξίας των πλοίων</b>	<b>13.0</b>	<b>13.5</b>	<b>4.6</b>	<b>4.8</b>	<b>1.0</b>	<b>-6.5</b>	<b>-31.0</b>
<b>Έλλειμμα του εμπορικού ισοζυγίου, εξαιρουμένης της αξίας των πλοίων</b>	<b>13.2</b>	<b>12.7</b>	<b>4.3</b>	<b>1.3</b>	<b>-0.2</b>	<b>-5.8</b>	<b>-31.2</b>
<b>Έλλειμμα του εμπορικού ισοζυγίου, εξαιρουμένων των πετρελαιοειδών και συμπεριλαμβανομένης της αξίας των πλοίων</b>	<b>8.1</b>	<b>9.7</b>	<b>14.3</b>	<b>10.0</b>	<b>5.4</b>	<b>-5.2</b>	<b>-28.1</b>

Πηγή: Διεύθυνση Στατιστικών Επιχειρήσεων ΕΛΣΤΑΤ.

Γενική παρατήρηση: Τυχόν διαφορές μεταξύ του αθροίσματος των επιμέρους ποσών και των συνόλων οφείλονται στη στρογγυλοποίηση.

(1) 2021, 2022: Προσωρινά στοιχεία.

(2) Τα στοιχεία Διεθνούς Εμπορίου Αγαθών, για τα έτη 2010 - 2018 και τη χρονική περίοδο Ιανουαρίου - Απριλίου 2019, έχουν αναθεωρηθεί, στο πλαίσιο των απαιτήσεων των Ευρωπαϊκών Κανονισμών 96/2010 και 113/2010. Η αναθεώρηση αφορά στην κατηγορία της Τυποποιημένης Ταξινόμησης Διεθνούς Εμπορίου «Μηχανήματα και υλικό μεταφορών» (SITC 7) και, συγκεκριμένα, στις αφίξεις - εισαγωγές, αποστολές - εξαγωγές πλοίων και αεροσκαφών.

Αφίξεις - Εισαγωγές, συμπεριλαμβανομένης της αξίας των πλοίων (μεταβολή %)  
Arrivals - Imports, including the value of ships (change %)

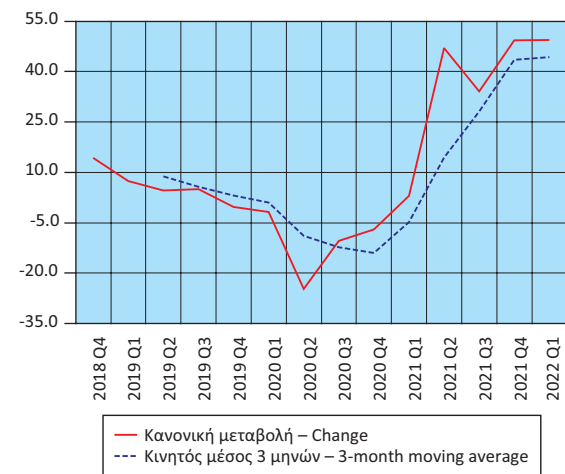

Αποστολές - Εξαγωγές, συμπεριλαμβανομένης της αξίας των πλοίων (μεταβολή %)  
Dispatches - Exports, including the value of ships (change %)

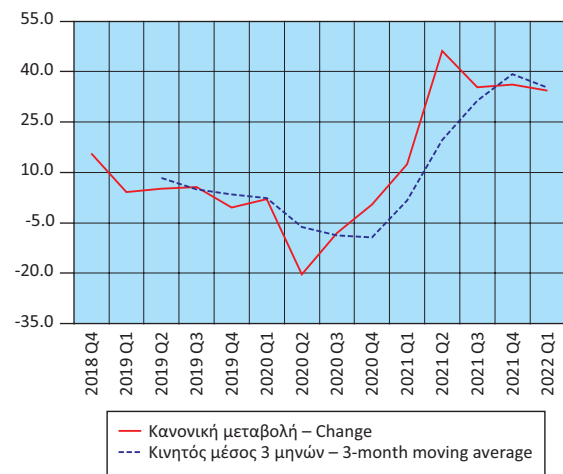

Table 20. GREECE: EXTERNAL TRADE BALANCE, QUARTERLY DATA, 2018 - 2022<sup>(1)(2)</sup>

In billion €

	2020 Q3	2020 Q4	2021 Q1	2021 Q2	2021 Q3	2021 Q4	2022 Q1
<b>Arrivals - Imports</b>							
Including the value of ships	12.43	12.75	13.53	15.33	16.54	18.89	20.07
Excluding the value of ships	12.39	12.66	13.49	15.28	16.51	18.85	20.02
Excluding oil products and including the value of ships	10.21	10.41	10.61	11.82	12.10	13.17	14.10
<b>Dispatches - Exports</b>							
Including the value of ships	7.59	8.40	8.79	9.82	10.10	11.23	11.59
Excluding the value of ships	7.56	8.30	8.77	9.78	10.07	11.18	11.57
Excluding oil products and including the value of ships	5.97	6.61	6.66	7.16	7.10	7.98	8.26
<b>Trade balance, including the value of ships</b>	<b>-4.84</b>	<b>-4.35</b>	<b>-4.74</b>	<b>-5.51</b>	<b>-6.44</b>	<b>-7.66</b>	<b>-8.48</b>
<b>Trade balance, excluding the value of ships</b>	<b>-4.83</b>	<b>-4.36</b>	<b>-4.72</b>	<b>-5.50</b>	<b>-6.43</b>	<b>-7.67</b>	<b>-8.45</b>
<b>Trade balance, excluding oil products and including the value of ships</b>	<b>-4.24</b>	<b>-3.80</b>	<b>-3.95</b>	<b>-4.66</b>	<b>-5.01</b>	<b>-5.19</b>	<b>-5.84</b>
<i>(Year-on-year change %)</i>							
<b>Arrivals - Imports</b>							
Including the value of ships	-11.5	-8.1	1.9	45.9	33.0	48.2	48.3
Excluding the value of ships	-10.5	-8.0	2.1	46.1	33.2	48.9	48.3
Excluding oil products and including the value of ships	-0.7	-1.1	5.1	32.7	18.5	26.6	32.9
<b>Dispatches - Exports</b>							
Including the value of ships	-10.4	-1.9	10.1	43.8	33.0	33.8	32.0
Excluding the value of ships	-10.6	-2.6	10.1	43.5	33.2	34.8	31.9
Excluding oil products and including the value of ships	5.8	8.2	11.6	28.3	18.9	20.7	24.0
<b>Trade deficit, including the value of ships</b>	<b>-13.2</b>	<b>-18.0</b>	<b>-10.3</b>	<b>49.9</b>	<b>33.1</b>	<b>76.0</b>	<b>78.7</b>
<b>Trade deficit, excluding the value of ships</b>	<b>-10.4</b>	<b>-16.7</b>	<b>-10.0</b>	<b>50.8</b>	<b>33.3</b>	<b>75.9</b>	<b>78.8</b>
<b>Trade deficit, excluding oil products and including the value of ships</b>	<b>-8.6</b>	<b>-13.9</b>	<b>-4.3</b>	<b>40.0</b>	<b>18.0</b>	<b>36.7</b>	<b>47.9</b>

Source: Business Statistics Division ELSTAT.

General remark: Wherever necessary, the data have been rounded up, thus, a slight difference may occur between the sum of the figures and their total.

(1) 2021, 2022: Provisional data.

(2) International Trade in Goods Statistics have been revised, for the years 2010 - 2018 and the period January - April 2019. The revision of the relevant data series was implemented by virtue of EU Regulations 96/2010 and 113/2010. The revision concerns the products under section "Machinery and transport equipment" of the Standard International Trade Classification (SITC 7), especially the arrivals - imports and dispatches - exports of ships and aircrafts.

Έλλειμμα εμπορικού ισοζυγίου, συμπεριλαμβανομένης της αξίας των πλοίων (μεταβολή %)  
Trade deficit, including the value of ships (change %)

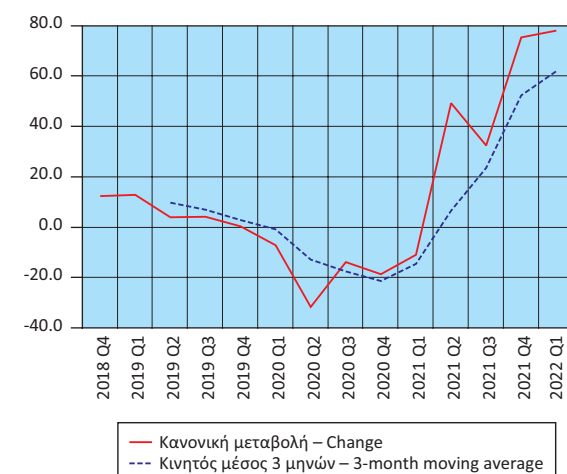

Πίνακας 21. ΕΛΛΑΣ: ΑΦΙΞΕΙΣ - ΕΙΣΑΓΩΓΕΣ, ΑΠΟΣΤΟΛΕΣ - ΕΞΑΓΩΓΕΣ, ΕΝΔΟΚΟΙΝΟΤΙΚΟ ΕΜΠΟΡΙΟ - ΕΜΠΟΡΙΟ ΜΕ ΤΡΙΤΕΣ ΧΩΡΕΣ, ΜΕ ΠΕΤΡΕΛΑΙΟΕΙΔΗ, 2010 - 2021<sup>(1)(2)(3)</sup>

Σε δισεκατομμύρια €

	2010	2011	2012	2013	2014	2015
<b>Αφίξεις - Εισαγωγές</b>						
Ευρωπαϊκή Ένωση	25.86	23.78	21.56	20.96	22.06	21.85
Τρίτες χώρες	23.78	24.11	26.40	24.86	24.64	20.36
<b>Σύνολο</b>	<b>49.65</b>	<b>47.89</b>	<b>47.97</b>	<b>45.82</b>	<b>46.70</b>	<b>42.21</b>
<b>Αποστολές - Εξαγωγές</b>						
Ευρωπαϊκή Ένωση	10.55	11.56	11.33	11.82	12.12	12.93
Τρίτες χώρες	10.61	12.68	16.15	15.40	14.96	12.82
<b>Σύνολο</b>	<b>21.16</b>	<b>24.24</b>	<b>27.48</b>	<b>27.22</b>	<b>27.09</b>	<b>25.75</b>
(Ετήσια μεταβολή %)						
<b>Αφίξεις - Εισαγωγές</b>						
Ευρωπαϊκή Ένωση	-9.3	-8.1	-9.3	-2.8	5.2	-0.9
Τρίτες χώρες	-3.3	1.4	9.5	-5.8	-0.9	-17.4
<b>Σύνολο</b>	<b>-6.5</b>	<b>-3.5</b>	<b>0.2</b>	<b>-4.5</b>	<b>1.9</b>	<b>-9.6</b>
<b>Αποστολές - Εξαγωγές</b>						
Ευρωπαϊκή Ένωση	11.7	9.6	-2.0	4.4	2.5	6.6
Τρίτες χώρες	23.8	19.5	27.3	-4.6	-2.8	-14.3
<b>Σύνολο</b>	<b>17.5</b>	<b>14.6</b>	<b>13.3</b>	<b>-0.9</b>	<b>-0.5</b>	<b>-4.9</b>

Πηγή: Διεύθυνση Στατιστικών Επιχειρήσεων ΕΛΣΤΑΤ.

Γενική παρατήρηση: Τυχόν διαφορές μεταξύ του αθροίσματος των επιμέρους ποσών και των συνόλων οφείλονται στη στρογγυλοποίηση.

(1) 2021: Προσωρινά στοιχεία.

(2) Τα στοιχεία Διεθνούς Εμπορίου Αγαθών, για τα έτη 2010 - 2018, έχουν αναθεωρηθεί, στο πλαίσιο των απαιτήσεων των Ευρωπαϊκών Κανονισμών 96/2010 και 113/2010. Η αναθεώρηση αφορά στην κατηγορία της Τυποποιημένης Ταξινόμησης Διεθνούς Εμπορίου «Μηχανήματα και υλικό μεταφορών» (SITC 7) και, συγκεκριμένα, στις αφίξεις - εισαγωγές, αποστολές - εξαγωγές πλοίων και αεροσκαφών.

(3) Οι εισαγωγές και οι εξαγωγές του διμερούς εμπορίου με το Ηνωμένο Βασίλειο περιλαμβάνονται στα αντίστοιχα μεγέθη του εμπορίου με τις τρίτες χώρες, δεδομένου ότι το Ηνωμένο Βασίλειο θεωρείται πλέον χώρα εκτός ΕΕ. Για λόγους διασφάλισης της διαχρονικής συγκρισιμότητας των στατιστικών, οι χρονοσειρές έχουν παραχθεί εκ νέου, περιλαμβάνοντας το Ηνωμένο Βασίλειο στις τρίτες χώρες.

Αφίξεις - Εισαγωγές, με πετρελαιοειδή (σε δισ. €)  
Arrivals - Imports, including oil products (in bil. €)

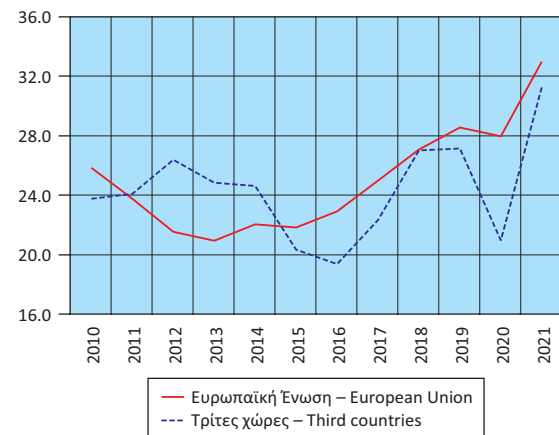

Table 21. GREECE: ARRIVALS - IMPORTS, DISPATCHES - EXPORTS, INTRA EU TRADE - EXTRA EU TRADE, INCLUDING OIL PRODUCTS, 2010 - 2021<sup>(1)(2)(3)</sup>

In billion €

	2016	2017	2018	2019	2020	2021
<b>Arrivals - Imports</b>						
European Union	22.93	25.00	27.09	28.57	27.98	33.00
Third countries	19.39	22.35	27.03	27.16	20.98	31.28
<b>Total</b>	<b>42.32</b>	<b>47.36</b>	<b>54.12</b>	<b>55.74</b>	<b>48.95</b>	<b>64.28</b>
<b>Dispatches - Exports</b>						
European Union	13.26	14.38	16.48	17.75	17.70	21.45
Third countries	12.19	14.49	16.99	16.12	13.10	18.48
<b>Total</b>	<b>25.45</b>	<b>28.87</b>	<b>33.47</b>	<b>33.87</b>	<b>30.80</b>	<b>39.93</b>
(Year-on-year change %)						
<b>Arrivals - Imports</b>						
European Union	4.9	9.1	8.3	5.5	-2.1	18.0
Third countries	-4.7	15.3	20.9	0.5	-22.8	49.1
<b>Total</b>	<b>0.3</b>	<b>11.9</b>	<b>14.3</b>	<b>3.0</b>	<b>-12.2</b>	<b>31.3</b>
<b>Dispatches - Exports</b>						
European Union	2.5	8.5	14.6	7.7	-0.3	21.2
Third countries	-5.0	18.9	17.3	-5.1	-18.8	41.1
<b>Total</b>	<b>-1.2</b>	<b>13.4</b>	<b>16.0</b>	<b>1.2</b>	<b>-9.1</b>	<b>29.7</b>

Source: Business Statistics Division ELSTAT.

General remark: Wherever necessary, the data have been rounded up, thus, a slight difference may occur between the sum of the figures and their total.

(1) 2021: Provisional data.

(2) International Trade in Goods Statistics have been revised, for the years 2010 - 2018. The revision of the relevant data series was implemented by virtue of EU Regulations 96/2010 and 113/2010. The revision concerns the products under section "Machinery and transport equipment" of the Standard International Trade Classification (SITC 7), especially the arrivals - imports and dispatches - exports of ships and aircrafts.

(3) The data on imports and exports of the bilateral trade with the United Kingdom are included in the relevant data on trade with third countries, given that the United Kingdom is now a non-EU country. In order to ensure comparability of the relevant statistics over time, the time series have been reproduced with the United Kingdom being included in third countries.

Αποστολές - Εξαγωγές, με πετρελαιοειδή (σε δισ. €)  
Dispatches - Exports, including oil products (in bil. €)

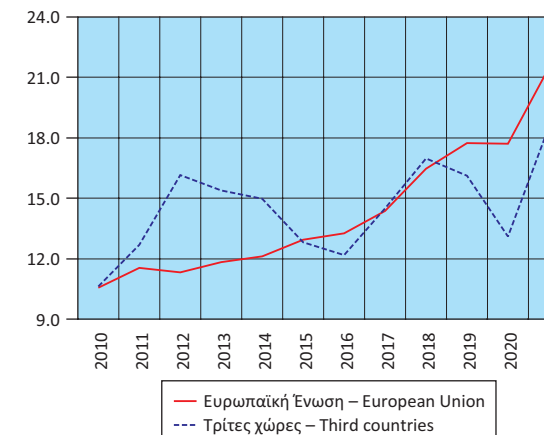

Πίνακας 22. ΕΛΛΑΣ: ΑΦΙΞΕΙΣ - ΕΙΣΑΓΩΓΕΣ, ΑΠΟΣΤΟΛΕΣ - ΕΞΑΓΩΓΕΣ, ΕΝΔΟΚΟΙΝΟΤΙΚΟ ΕΜΠΟΡΙΟ - ΕΜΠΟΡΙΟ ΜΕ ΤΡΙΤΕΣ ΧΩΡΕΣ, ΧΩΡΙΣ ΠΕΤΡΕΛΑΙΟΕΙΔΗ, 2010 - 2021<sup>(1)(2)(3)</sup>

Σε δισεκατομμύρια €

	2010	2011	2012	2013	2014	2015
<b>Αφίξεις - Εισαγωγές</b>						
Ευρωπαϊκή Ένωση	25.36	22.91	20.43	19.96	21.10	21.10
Τρίτες χώρες	12.50	10.46	9.61	8.89	9.71	10.25
<b>Σύνολο</b>	<b>37.86</b>	<b>33.37</b>	<b>30.04</b>	<b>28.85</b>	<b>30.81</b>	<b>31.35</b>
<b>Αποστολές - Εξαγωγές</b>						
Ευρωπαϊκή Ένωση	9.49	10.40	9.87	9.83	9.99	11.07
Τρίτες χώρες	6.34	6.60	7.22	6.96	6.88	7.22
<b>Σύνολο</b>	<b>15.83</b>	<b>17.00</b>	<b>17.09</b>	<b>16.79</b>	<b>16.87</b>	<b>18.29</b>
(Ετήσια μεταβολή %)						
<b>Αφίξεις - Εισαγωγές</b>						
Ευρωπαϊκή Ένωση	-10.1	-9.7	-10.8	-2.3	5.7	0.0
Τρίτες χώρες	-23.4	-16.3	-8.1	-7.5	9.2	5.6
<b>Σύνολο</b>	<b>-15.0</b>	<b>-11.9</b>	<b>-10.0</b>	<b>-3.9</b>	<b>6.8</b>	<b>1.8</b>
<b>Αποστολές - Εξαγωγές</b>						
Ευρωπαϊκή Ένωση	11.8	9.6	-5.1	-0.4	1.6	10.9
Τρίτες χώρες	4.4	4.1	9.4	-3.5	-1.1	4.8
<b>Σύνολο</b>	<b>8.7</b>	<b>7.4</b>	<b>0.5</b>	<b>-1.7</b>	<b>0.5</b>	<b>8.4</b>

Πηγή: Διεύθυνση Στατιστικών Επιχειρήσεων ΕΛΣΤΑΤ.

Γενική παρατήρηση: Τυχόν διαφορές μεταξύ του αθροίσματος των επιμέρους ποσών και των συνόλων οφείλονται στη στρογγυλοποίηση.

(1) 2021: Προσωρινά στοιχεία.

(2) Τα στοιχεία Διεθνούς Εμπορίου Αγαθών, για τα έτη 2010 - 2018, έχουν αναθεωρηθεί, στο πλαίσιο των απαιτήσεων των Ευρωπαϊκών Κανονισμών 96/2010 και 113/2010. Η αναθεώρηση αφορά στην κατηγορία της Τυποποιημένης Ταξινόμησης Διεθνούς Εμπορίου «Μηχανήματα και υλικό μεταφορών» (SITC 7) και, συγκεκριμένα, στις αφίξεις - εισαγωγές, αποστολές - εξαγωγές πλοίων και αεροσκαφών.

(3) Οι εισαγωγές και οι εξαγωγές του διμερούς εμπορίου με το Ηνωμένο Βασίλειο περιλαμβάνονται στα αντίστοιχα μεγέθη του εμπορίου με τις τρίτες χώρες, δεδομένου ότι το Ηνωμένο Βασίλειο θεωρείται πλέον χώρα εκτός ΕΕ. Για λόγους διασφάλισης της διαχρονικής συγκρισιμότητας των στατιστικών, οι χρονοσειρές έχουν παραχθεί εκ νέου, περιλαμβάνοντας το Ηνωμένο Βασίλειο στις τρίτες χώρες.

Αφίξεις - Εισαγωγές, χωρίς πετρελαιοειδή (σε δισ. €)  
Arrivals - Imports, excluding oil products (in bil. €)

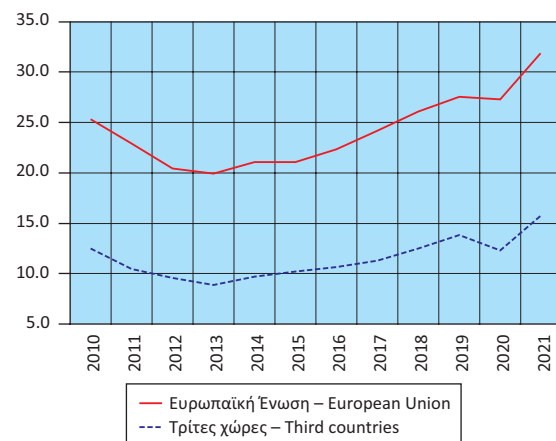

Table 22. GREECE: ARRIVALS - IMPORTS, DISPATCHES - EXPORTS, INTRA EU TRADE - EXTRA EU TRADE, EXCLUDING OIL PRODUCTS, 2010 - 2021<sup>(1)(2)(3)</sup>

In billion €

	2016	2017	2018	2019	2020	2021
<b>Arrivals - Imports</b>						
European Union	22.33	24.17	26.12	27.53	27.28	31.99
Third countries	10.69	11.33	12.51	13.82	12.34	15.72
<b>Total</b>	<b>33.02</b>	<b>35.50</b>	<b>38.63</b>	<b>41.35</b>	<b>39.62</b>	<b>47.71</b>
<b>Dispatches - Exports</b>						
European Union	11.70	12.45	14.02	14.86	15.72	18.87
Third countries	6.93	7.55	8.18	8.45	8.40	10.02
<b>Total</b>	<b>18.64</b>	<b>20.00</b>	<b>22.20</b>	<b>23.31</b>	<b>24.13</b>	<b>28.90</b>
(Year-on-year change %)						
<b>Arrivals - Imports</b>						
European Union	5.8	8.3	8.0	5.4	-0.9	17.2
Third countries	4.3	6.0	10.4	10.5	-10.7	27.4
<b>Total</b>	<b>5.3</b>	<b>7.5</b>	<b>8.8</b>	<b>7.1</b>	<b>-4.2</b>	<b>20.4</b>
<b>Dispatches - Exports</b>						
European Union	5.7	6.3	12.7	6.0	5.8	20.0
Third countries	-3.9	8.9	8.3	3.3	-0.6	19.3
<b>Total</b>	<b>1.9</b>	<b>7.3</b>	<b>11.0</b>	<b>5.0</b>	<b>3.5</b>	<b>19.8</b>

Source: Business Statistics Division ELSTAT.

General remark: Wherever necessary, the data have been rounded up, thus, a slight difference may occur between the sum of the figures and their total.

(1) 2021: Provisional data.

(2) International Trade in Goods Statistics have been revised, for the years 2010 - 2018. The revision of the relevant data series was implemented by virtue of EU Regulations 96/2010 and 113/2010. The revision concerns the products under section "Machinery and transport equipment" of the Standard International Trade Classification (SITC 7), especially the arrivals - imports and dispatches - exports of ships and aircrafts.

(3) The data on imports and exports of the bilateral trade with the United Kingdom are included in the relevant data on trade with third countries, given that the United Kingdom is now a non-EU country. In order to ensure comparability of the relevant statistics over time, the time series have been reproduced with the United Kingdom being included in third countries.

Αποστολές - Εξαγωγές, χωρίς πετρελαιοειδή (σε δισ. €)  
Dispatches - Exports, excluding oil products (in bil. €)

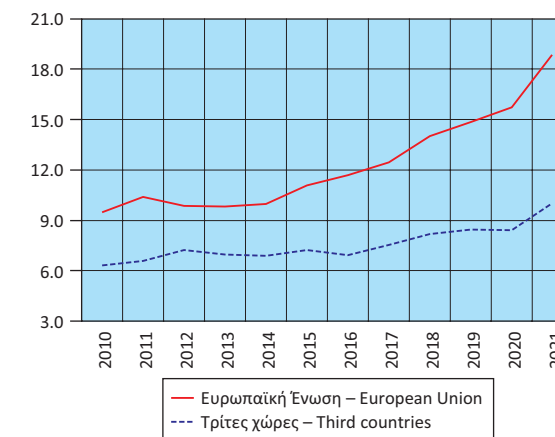

Πίνακας 23. ΕΛΛΑΣ: ΑΦΙΞΕΙΣ - ΕΙΣΑΓΩΓΕΣ, ΑΠΟΣΤΟΛΕΣ - ΕΞΑΓΩΓΕΣ, ΕΝΔΟΚΟΙΝΟΤΙΚΟ ΕΜΠΟΡΙΟ - ΕΜΠΟΡΙΟ ΜΕ ΤΡΙΤΕΣ ΧΩΡΕΣ, ΜΕ ΠΕΤΡΕΛΑΙΟΕΙΔΗ, ΤΡΙΜΗΝΙΑΙΑ ΣΤΟΙΧΕΙΑ, 2018 - 2022<sup>(1)(2)(3)</sup>

Σε δισεκατομμύρια €

	2018 Q4	2019 Q1	2019 Q2	2019 Q3	2019 Q4	2020 Q1	2020 Q2
<b>Αφίξεις - Εισαγωγές</b>							
Ευρωπαϊκή Ένωση	7.12	6.92	7.30	6.93	7.42	7.19	6.10
Τρίτες χώρες	6.94	6.75	6.86	7.11	6.44	6.09	4.41
<b>Σύνολο</b>	<b>14.06</b>	<b>13.67</b>	<b>14.16</b>	<b>14.04</b>	<b>13.86</b>	<b>13.27</b>	<b>10.50</b>
<b>Αποστολές - Εξαγωγές</b>							
Ευρωπαϊκή Ένωση	4.40	4.08	4.69	4.41	4.57	4.51	4.03
Τρίτες χώρες	4.41	3.93	4.15	4.06	3.99	3.47	2.80
<b>Σύνολο</b>	<b>8.81</b>	<b>8.01</b>	<b>8.84</b>	<b>8.47</b>	<b>8.56</b>	<b>7.98</b>	<b>6.83</b>
(Ετήσια μεταβολή %)							
<b>Αφίξεις - Εισαγωγές</b>							
Ευρωπαϊκή Ένωση	8.2	6.4	6.4	4.9	4.3	3.9	-16.5
Τρίτες χώρες	18.9	6.3	0.5	2.9	-7.2	-9.8	-35.7
<b>Σύνολο</b>	<b>13.2</b>	<b>6.3</b>	<b>3.5</b>	<b>3.9</b>	<b>-1.4</b>	<b>-2.9</b>	<b>-25.8</b>
<b>Αποστολές - Εξαγωγές</b>							
Ευρωπαϊκή Ένωση	17.9	4.2	9.6	13.4	3.9	10.5	-14.0
Τρίτες χώρες	9.2	-0.6	-3.9	-5.9	-9.6	-11.6	-32.5
<b>Σύνολο</b>	<b>13.3</b>	<b>1.8</b>	<b>2.8</b>	<b>3.3</b>	<b>-2.8</b>	<b>-0.3</b>	<b>-22.7</b>

Πηγή: Διεύθυνση Στατιστικών Επιχειρήσεων ΕΛΣΤΑΤ.

Γενική παρατήρηση: Τυχόν διαφορές μεταξύ του αθροίσματος των επιμέρους ποσών και των συνόλων οφείλονται στη στρογγυλοποίηση.

(1) 2021, 2022: Προσωρινά στοιχεία.

(2) Τα στοιχεία Διεθνούς Εμπορίου Αγαθών, για τα έτη 2010 - 2018 και τη χρονική περίοδο Ιανουαρίου - Απριλίου 2019, έχουν αναθεωρηθεί, στο πλαίσιο των απαιτήσεων των Ευρωπαϊκών Κανονισμών 96/2010 και 113/2010. Η αναθεώρηση αφορά στην κατηγορία της τυποποιημένης Ταξινόμησης Διεθνούς Εμπορίου «Μηχανήματα και υλικό μεταφορών» (SITC 7) και, συγκεκριμένα, στις αφίξεις - εισαγωγές, αποστολές - εξαγωγές πλοίων και αεροσκαφών.

(3) Οι εισαγωγές και οι εξαγωγές του διμερούς εμπορίου με το Ηνωμένο Βασίλειο περιλαμβάνονται στα αντίστοιχα μεγέθη του εμπορίου με τις τρίτες χώρες, δεδομένου ότι το Ηνωμένο Βασίλειο θεωρείται πλέον χώρα εκτός ΕΕ. Για λόγους διασφάλισης της διαχρονικής συγκρισιμότητας των στατιστικών, οι χρονοσειρές έχουν παραχθεί εκ νέου, περιλαμβάνοντας το Ηνωμένο Βασίλειο στις τρίτες χώρες.

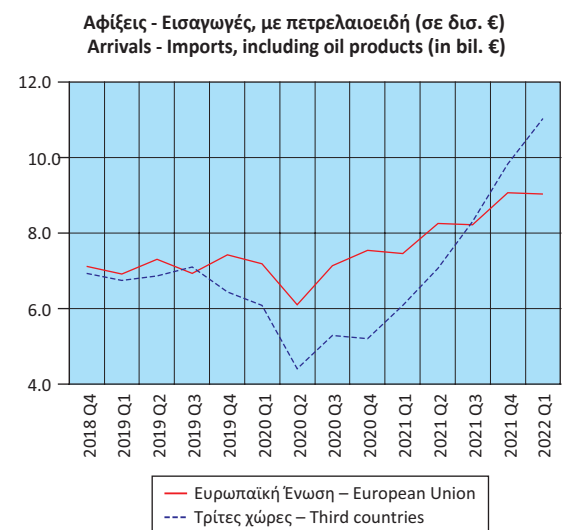

Table 23. GREECE: ARRIVALS - IMPORTS, DISPATCHES - EXPORTS, INTRA EU TRADE - EXTRA EU TRADE, INCLUDING OIL PRODUCTS, QUARTERLY DATA, 2018 - 2022<sup>(1)(2)(3)</sup>

In billion €

	2020 Q3	2020 Q4	2021 Q1	2021 Q2	2021 Q3	2021 Q4	2022 Q1
<b>Arrivals - Imports</b>							
European Union	7.14	7.55	7.45	8.26	8.22	9.07	9.04
Third countries	5.29	5.20	6.08	7.07	8.31	9.82	11.03
<b>Total</b>	<b>12.43</b>	<b>12.75</b>	<b>13.53</b>	<b>15.33</b>	<b>16.54</b>	<b>18.89</b>	<b>20.07</b>
<b>Dispatches - Exports</b>							
European Union	4.45	4.71	4.75	5.37	5.53	5.80	6.45
Third countries	3.14	3.68	4.03	4.45	4.57	5.43	5.14
<b>Total</b>	<b>7.59</b>	<b>8.40</b>	<b>8.79</b>	<b>9.82</b>	<b>10.10</b>	<b>11.23</b>	<b>11.59</b>
(Year-on-year change %)							
<b>Arrivals - Imports</b>							
European Union	3.0	1.7	3.7	35.4	15.1	20.1	21.3
Third countries	-25.7	-19.3	-0.1	60.4	57.2	88.9	81.4
<b>Total</b>	<b>-11.5</b>	<b>-8.1</b>	<b>1.9</b>	<b>45.9</b>	<b>33.0</b>	<b>48.2</b>	<b>48.3</b>
<b>Dispatches - Exports</b>							
European Union	0.9	3.1	5.4	33.1	24.4	23.0	35.8
Third countries	-22.6	-7.6	16.1	59.1	45.3	47.5	27.5
<b>Total</b>	<b>-10.4</b>	<b>-1.9</b>	<b>10.1</b>	<b>43.8</b>	<b>33.0</b>	<b>33.8</b>	<b>32.0</b>

Source: Business Statistics Division ELSTAT.

General remark: Wherever necessary, the data have been rounded up, thus, a slight difference may occur between the sum of the figures and their total.

(1) 2021, 2022: Provisional data.

(2) International Trade in Goods Statistics have been revised, for the years 2010 - 2018 and the period January - April 2019. The revision of the relevant data series was implemented by virtue of EU Regulations 96/2010 and 113/2010. The revision concerns the products under section "Machinery and transport equipment" of the Standard International Trade Classification (SITC 7), especially the arrivals - imports and dispatches - exports of ships and aircrafts.

(3) The data on imports and exports of the bilateral trade with the United Kingdom are included in the relevant data on trade with third countries, given that the United Kingdom is now a non-EU country. In order to ensure comparability of the relevant statistics over time, the time series have been reproduced with the United Kingdom being included in third countries.

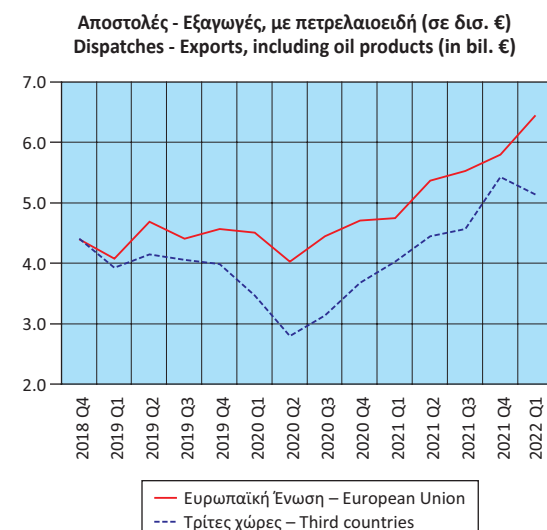

Πίνακας 24. ΕΛΛΑΣ: ΑΦΙΞΕΙΣ - ΕΙΣΑΓΩΓΕΣ, ΑΠΟΣΤΟΛΕΣ - ΕΞΑΓΩΓΕΣ, ΕΝΔΟΚΟΙΝΟΤΙΚΟ ΕΜΠΟΡΙΟ - ΕΜΠΟΡΙΟ ΜΕ ΤΡΙΤΕΣ ΧΩΡΕΣ, ΧΩΡΙΣ ΠΕΤΡΕΛΑΙΟΕΙΔΗ, ΤΡΙΜΗΝΙΑΙΑ ΣΤΟΙΧΕΙΑ, 2018 - 2022<sup>(1)(2)(3)</sup>

Σε δισεκατομμύρια €

	2018 Q4	2019 Q1	2019 Q2	2019 Q3	2019 Q4	2020 Q1	2020 Q2
<b>Αφίξεις - Εισαγωγές</b>							
Ευρωπαϊκή Ένωση	6.88	6.67	7.04	6.65	7.18	6.94	6.01
Τρίτες χώρες	3.17	3.34	3.50	3.63	3.34	3.15	2.90
<b>Σύνολο</b>	<b>10.05</b>	<b>10.02</b>	<b>10.53</b>	<b>10.28</b>	<b>10.52</b>	<b>10.09</b>	<b>8.91</b>
<b>Αποστολές - Εξαγωγές</b>							
Ευρωπαϊκή Ένωση	3.55	3.61	3.74	3.70	3.81	3.90	3.67
Τρίτες χώρες	2.33	2.05	2.16	1.94	2.30	2.06	1.91
<b>Σύνολο</b>	<b>5.87</b>	<b>5.66</b>	<b>5.90</b>	<b>5.64</b>	<b>6.11</b>	<b>5.96</b>	<b>5.58</b>
(Ετήσια μεταβολή %)							
<b>Αφίξεις - Εισαγωγές</b>							
Ευρωπαϊκή Ένωση	8.4	5.8	6.2	5.4	4.3	4.0	-14.6
Τρίτες χώρες	8.3	8.2	11.7	16.6	5.3	-5.6	-17.1
<b>Σύνολο</b>	<b>8.4</b>	<b>6.6</b>	<b>8.0</b>	<b>9.1</b>	<b>4.6</b>	<b>0.8</b>	<b>-15.4</b>
<b>Αποστολές - Εξαγωγές</b>							
Ευρωπαϊκή Ένωση	9.1	1.8	2.6	12.8	7.5	7.9	-1.9
Τρίτες χώρες	7.9	9.0	5.2	0.8	-1.0	0.8	-11.4
<b>Σύνολο</b>	<b>8.6</b>	<b>4.3</b>	<b>3.5</b>	<b>8.4</b>	<b>4.1</b>	<b>5.3</b>	<b>-5.4</b>

Πηγή: Διεύθυνση Στατιστικών Επιχειρήσεων ΕΛΣΤΑΤ.

Γενική παρατήρηση: Τυχόν διαφορές μεταξύ του αθροίσματος των επιμέρους ποσών και των συνόλων οφείλονται στη στρογγυλοποίηση.

(1) 2021, 2022: Προσωρινά στοιχεία.

(2) Τα στοιχεία Διεθνούς Εμπορίου Αγαθών, για τα έτη 2010 - 2018 και τη χρονική περίοδο Ιανουαρίου - Απριλίου 2019, έχουν αναθεωρηθεί, στο πλαίσιο των απαιτήσεων των Ευρωπαϊκών Κανονισμών 96/2010 και 113/2010. Η αναθεώρηση αφορά στην κατηγορία της Τυποποιημένης Ταξινόμησης Διεθνούς Εμπορίου «Μηχανήματα και υλικό μεταφορών» (SITC 7) και, συγκεκριμένα, στις αφίξεις - εισαγωγές, αποστολές - εξαγωγές πλοίων και αεροσκαφών.

(3) Οι εισαγωγές και οι εξαγωγές του διμερούς εμπορίου με το Ηνωμένο Βασίλειο περιλαμβάνονται στα αντίστοιχα μεγέθη του εμπορίου με τις τρίτες χώρες, δεδομένου ότι το Ηνωμένο Βασίλειο θεωρείται πλέον χώρα εκτός ΕΕ. Για λόγους διασφάλισης της διαχρονικής συγκρισιμότητας των στατιστικών, οι χρονοσειρές έχουν παραχθεί εκ νέου, περιλαμβάνοντας το Ηνωμένο Βασίλειο στις τρίτες χώρες.

Αφίξεις - Εισαγωγές, χωρίς πετρελαιοειδή (σε δισ. €)  
Arrivals - Imports, excluding oil products (in bil. €)

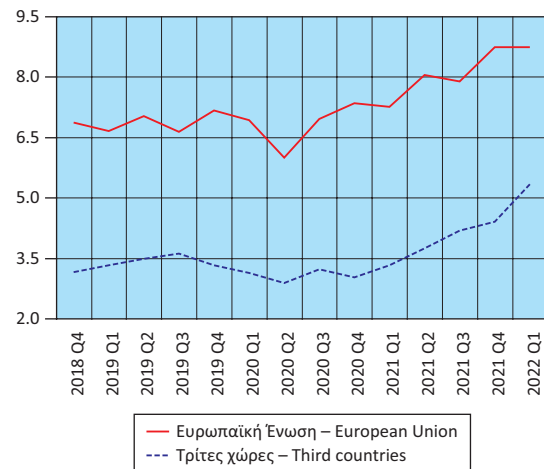

Table 24. GREECE: ARRIVALS - IMPORTS, DISPATCHES - EXPORTS, INTRA EU TRADE - EXTRA EU TRADE, EXCLUDING OIL PRODUCTS, QUARTERLY DATA, 2018 - 2022<sup>(1)(2)(3)</sup>

In billion €

	2020 Q3	2020 Q4	2021 Q1	2021 Q2	2021 Q3	2021 Q4	2022 Q1
<b>Arrivals - Imports</b>							
European Union	6.97	7.36	7.27	8.06	7.90	8.75	8.75
Third countries	3.24	3.04	3.34	3.76	4.20	4.42	5.35
<b>Total</b>	<b>10.21</b>	<b>10.41</b>	<b>10.61</b>	<b>11.82</b>	<b>12.10</b>	<b>13.17</b>	<b>14.10</b>
<b>Dispatches - Exports</b>							
European Union	3.95	4.21	4.42	4.79	4.72	4.94	5.52
Third countries	2.02	2.41	2.24	2.36	2.37	3.04	2.74
<b>Total</b>	<b>5.97</b>	<b>6.61</b>	<b>6.66</b>	<b>7.16</b>	<b>7.10</b>	<b>7.98</b>	<b>8.26</b>
(Year-on-year change %)							
<b>Arrivals - Imports</b>							
European Union	4.8	2.6	4.8	34.1	13.4	18.9	20.4
Third countries	-10.8	-9.0	5.9	29.8	29.6	45.1	60.2
<b>Total</b>	<b>-0.7</b>	<b>-1.1</b>	<b>5.1</b>	<b>32.7</b>	<b>18.5</b>	<b>26.6</b>	<b>32.9</b>
<b>Dispatches - Exports</b>							
European Union	6.7	10.4	13.3	30.8	19.5	17.4	24.9
Third countries	4.1	4.5	8.5	23.5	17.8	26.5	22.2
<b>Total</b>	<b>5.8</b>	<b>8.2</b>	<b>11.6</b>	<b>28.3</b>	<b>18.9</b>	<b>20.7</b>	<b>24.0</b>

Source: Business Statistics Division ELSTAT.

General remark: Wherever necessary, the data have been rounded up, thus, a slight difference may occur between the sum of the figures and their total.

(1) 2021, 2022: Provisional data.

(2) International Trade in Goods Statistics have been revised, for the years 2010 - 2018 and the period January - April 2019. The revision of the relevant data series was implemented by virtue of EU Regulations 96/2010 and 113/2010. The revision concerns the products under section "Machinery and transport equipment" of the Standard International Trade Classification (SITC 7), especially the arrivals - imports and dispatches - exports of ships and aircrafts.

(3) The data on imports and exports of the bilateral trade with the United Kingdom are included in the relevant data on trade with third countries, given that the United Kingdom is now a non-EU country. In order to ensure comparability of the relevant statistics over time, the time series have been reproduced with the United Kingdom being included in third countries.

Αποστολές - Εξαγωγές, χωρίς πετρελαιοειδή (σε δισ. €)  
Dispatches - Exports, excluding oil products (in bil. €)

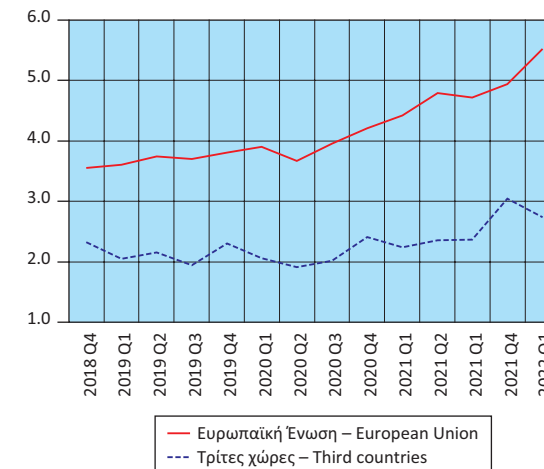



**Πίνακας 25. ΕΛΛΑΣ: ΑΦΙΞΕΙΣ - ΕΙΣΑΓΩΓΕΣ, ΑΠΟΣΤΟΛΕΣ - ΕΞΑΓΩΓΕΣ, ΚΑΤΑ ΧΩΡΑ ΕΤΑΙΡΟ, ΜΕ ΠΕΤΡΕΛΑΙΟΕΙΔΗ, 2010, 2015, 2021<sup>(1)(2)</sup>**  
**Table 25. GREECE: ARRIVALS - IMPORTS, DISPATCHES - EXPORTS, BY PARTNER COUNTRY, INCLUDING OIL PRODUCTS, 2010, 2015, 2021<sup>(1)(2)</sup>**

Σε δισεκατομμύρια €

In billion €

Χώρες <sup>(3)</sup>	2010		2015		2021		Countries <sup>(3)</sup>
	Αξία Value	Ποσοστό (%) συνόλου Percent of total	Αξία Value	Ποσοστό (%) συνόλου Percent of total	Αξία Value	Ποσοστό (%) συνόλου Percent of total	
<b>Αφίξεις - Εισαγωγές</b>							<b>Arrivals - Imports</b>
Γερμανία	6.03	12.2	4.69	11.1	7.15	11.1	Germany
Ιταλία	5.21	10.5	3.64	8.6	5.58	8.7	Italy
Ρωσία	4.83	9.7	3.40	8.1	4.30	6.7	Russia
Ολλανδία	2.66	5.4	2.42	5.7	3.64	5.7	Netherlands
Γαλλία	2.59	5.2	1.95	4.6	2.68	4.2	France
Κίνα	2.26	4.6	2.55	6.0	5.01	7.8	China
Βέλγιο	1.70	3.4	1.44	3.4	2.09	3.2	Belgium
Ισπανία	1.61	3.2	1.60	3.8	2.32	3.6	Spain
ΗΠΑ	1.41	2.8	0.58	1.4	1.43	2.2	United States
Νότια Κορέα	0.78	1.6	0.39	0.9	0.32	0.5	South Korea
Λουπές χώρες	20.58	41.4	19.54	46.3	29.75	46.3	Other countries
<b>Αποστολές - Εξαγωγές</b>							<b>Dispatches - Exports</b>
Γερμανία	1.96	9.3	1.89	7.3	2.92	7.3	Germany
Ιταλία	1.95	9.2	2.94	11.4	3.96	9.9	Italy
Κύπρος	1.45	6.9	1.54	6.0	2.56	6.4	Cyprus
Τουρκία	1.21	5.7	1.71	6.6	2.06	5.2	Turkey
Βουλγαρία	1.15	5.4	1.36	5.3	1.96	4.9	Bulgaria
Ηνωμένο Βασίλειο	1.02	4.8	1.10	4.3	1.30	3.3	United Kingdom
ΗΠΑ	0.98	4.6	1.20	4.6	1.61	4.0	United States
Γαλλία	0.66	3.1	0.67	2.6	1.87	4.7	France
Ρουμανία	0.64	3.0	0.73	2.8	1.39	3.5	Romania
Γιβραλτάρ	0.63	3.0	0.40	1.5	0.52	1.3	Gibraltar
Λουπές χώρες	9.50	44.9	12.23	47.5	19.79	49.5	Other countries

Πηγή: Διεύθυνση Στατιστικών Επιχειρήσεων ΕΛΣΤΑΤ.  
 Γενική παρατήρηση: Τυχόν διαφορές μεταξύ του αθροίσματος των επιμέρους ποσών και των συνόλων οφείλονται στη στρογγυλοποίηση.

(1) 2021: Προσωρινά στοιχεία.  
 (2) Τα στοιχεία Διεθνούς Εμπορίου Αγαθών, για τα έτη 2010 - 2018, έχουν αναθεωρηθεί, στο πλαίσιο των απαιτήσεων των Ευρωπαϊκών Κανονισμών 96/2010 και 113/2010. Η αναθεώρηση αφορά στην κατηγορία της Τυποποιημένης Ταξινόμησης Διεθνούς Εμπορίου «Μηχανήματα και υλικό μεταφορών» (SITC 7) και, συγκεκριμένα, στις αφίξεις - εισαγωγές, αποστολές - εξαγωγές πλοίων και αεροσκαφών.

(3) Οι χώρες εμφανίζονται σε φθίνουσα σειρά, με βάση τις εισαγωγές και τις εξαγωγές, αντίστοιχα, του 2010.

Source: Business Statistics Division ELSTAT.  
 General remark: Wherever necessary, the data have been rounded up, thus, a slight difference may occur between the sum of the figures and their total.

(1) 2021: Provisional data.  
 (2) International Trade in Goods Statistics have been revised, for the years 2010 - 2018. The revision of the relevant data series was implemented by virtue of EU Regulations 96/2010 and 113/2010. The revision concerns the products under section "Machinery and transport equipment" of the Standard International Trade Classification (SITC 7), especially the arrivals - imports and dispatches - exports of ships and aircrafts.

(3) The countries are ranked in descending order, according to the imports and exports, respectively, of 2010.

**Αφίξεις - Εισαγωγές (%)**  
**Arrivals - Imports (%)**

2010

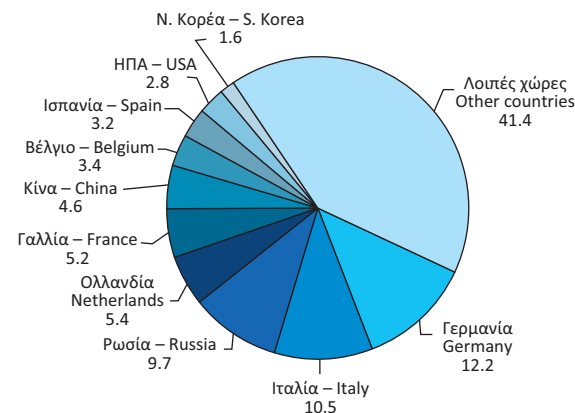

2015

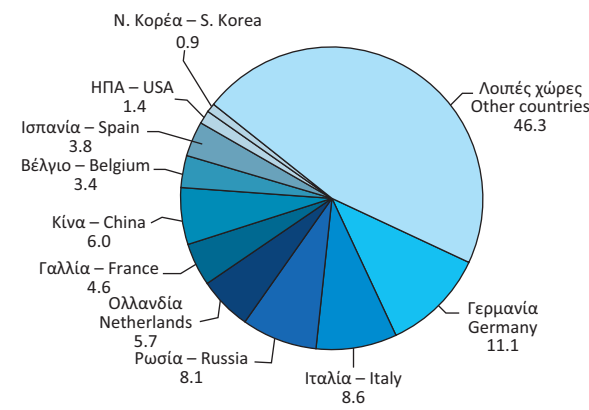

2021

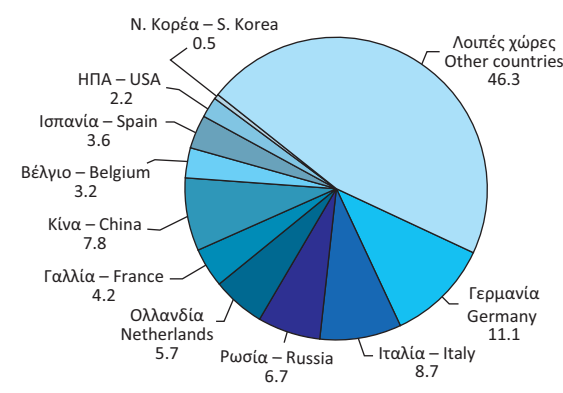

**Αποστολές - Εξαγωγές (%)**  
**Dispatches - Exports (%)**

2010

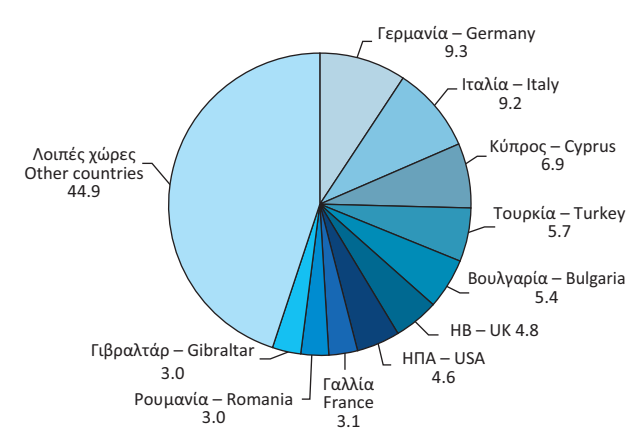

2015

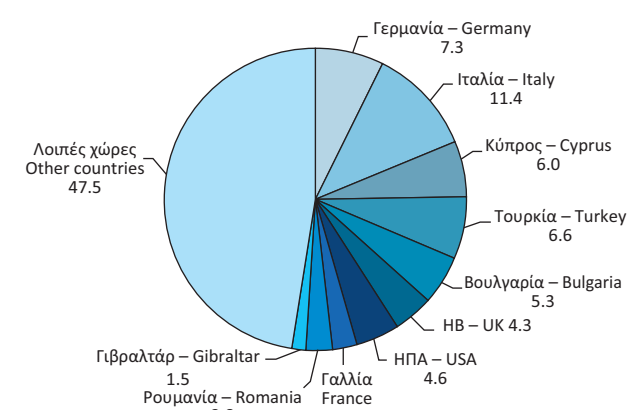

2021

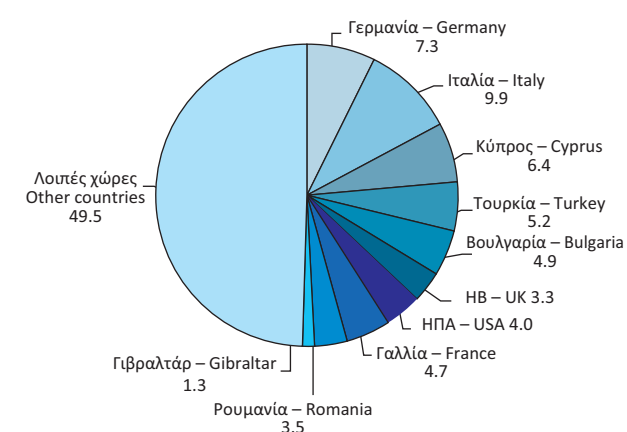



Πίνακας 26. ΕΛΛΑΣ: ΑΦΙΞΕΙΣ - ΕΙΣΑΓΩΓΕΣ, ΚΑΤΑ ΚΥΡΙΕΣ ΚΑΤΗΓΟΡΙΕΣ ΠΡΟΪΟΝΤΩΝ ΤΗΣ ΤΤΔΕ<sup>(1)</sup>, 2010 - 2021<sup>(2)(3)</sup>

Σε δισεκατομμύρια €

	2010	2011	2012	2013	2014	2015
<b>Σύνολο</b>	<b>49.65</b>	<b>47.89</b>	<b>47.97</b>	<b>45.82</b>	<b>46.70</b>	<b>42.21</b>
Πρωτογενή αγαθά (0-4)	19.58	22.41	25.41	24.36	23.45	18.38
Τρόφιμα, ποτά, καπνός (0+1)	5.81	5.94	5.54	5.66	5.67	5.65
Πρώτες ύλες (2+4)	1.49	1.66	1.59	1.47	1.48	1.39
Προϊόντα ενέργειας (3)	12.28	14.81	18.28	17.23	16.30	11.34
Βιομηχανικά αγαθά (5-8)	29.41	25.32	22.48	21.42	23.11	23.73
Χημικά (5)	7.52	7.20	6.57	6.56	6.65	6.79
Μηχανήματα και υλικό μεταφορών (7)	10.16	7.78	7.13	5.99	6.94	7.37
Άλλα βιομηχανικά αγαθά (6+8)	11.73	10.33	8.78	8.87	9.51	9.56
Προϊόντα, μη κατονομαζόμενα (9)	0.66	0.16	0.07	0.04	0.14	0.10
<i>(Ετήσια μεταβολή %)</i>						
<b>Σύνολο</b>	<b>-6.5</b>	<b>-3.5</b>	<b>0.2</b>	<b>-4.5</b>	<b>1.9</b>	<b>-9.6</b>
Πρωτογενή αγαθά (0-4)	21.6	14.5	13.4	-4.1	-3.8	-21.6
Τρόφιμα, ποτά, καπνός (0+1)	-2.4	2.2	-6.7	2.1	0.2	-0.2
Πρώτες ύλες (2+4)	12.8	11.5	-3.9	-7.3	0.5	-6.4
Προϊόντα ενέργειας (3)	39.2	20.7	23.4	-5.7	-5.4	-30.4
Βιομηχανικά αγαθά (5-8)	-19.8	-13.9	-11.2	-4.7	7.9	2.7
Χημικά (5)	-5.0	-4.2	-8.8	-0.2	1.4	2.1
Μηχανήματα και υλικό μεταφορών (7)	-37.3	-23.4	-8.4	-15.9	15.9	6.1
Άλλα βιομηχανικά αγαθά (6+8)	-6.6	-11.9	-15.0	1.0	7.2	0.5
Προϊόντα, μη κατονομαζόμενα (9)	115.4	-76.1	-55.3	-48.8	277.6	-26.1

Πηγή: Διεύθυνση Στατιστικών Επιχειρήσεων ΕΛΣΤΑΤ.

Γενική παρατήρηση: Τυχόν διαφορές μεταξύ του αθροίσματος των επιμέρους ποσών και των συνόλων οφείλονται στη στρογγυλοποίηση.

(1) ΤΤΔΕ: Τυποποιημένη Ταξινόμηση (του) Διεθνούς Εμπορίου.

(2) 2021: Προσωρινά στοιχεία.

(3) Τα στοιχεία Διεθνούς Εμπορίου Αγαθών, για τα έτη 2010 - 2018, έχουν αναθεωρηθεί, στο πλαίσιο των απαιτήσεων των Ευρωπαϊκών Κανονισμών 96/2010 και 113/2010. Η αναθεώρηση αφορά στην κατηγορία της Τυποποιημένης Ταξινόμησης Διεθνούς Εμπορίου «Μηχανήματα και υλικό μεταφορών» (SITC 7) και, συγκεκριμένα, στις αφίξεις - εισαγωγές, αποστολές - εξαγωγές πλοίων και αεροσκαφών.

Table 26. GREECE: ARRIVALS - IMPORTS, BY MAIN PRODUCT CATEGORIES ACCORDING TO SITC<sup>(1)</sup>, 2010 - 2021<sup>(2)(3)</sup>

In billion €

	2016	2017	2018	2019	2020	2021	
<b>Σύνολο</b>	<b>42.32</b>	<b>47.36</b>	<b>54.12</b>	<b>55.74</b>	<b>48.95</b>	<b>64.28</b>	<b>Total</b>
Πρωτογενή αγαθά (0-4)	17.09	20.07	24.03	23.30	17.46	26.30	Primary goods (0-4)
Τρόφιμα, ποτά, καπνός (0+1)	6.02	6.30	6.42	6.75	6.23	7.17	Food, drinks and tobacco (0+1)
Πρώτες ύλες (2+4)	1.34	1.55	1.64	1.63	1.52	2.19	Raw materials (2+4)
Προϊόντα ενέργειας (3)	9.73	12.22	15.96	14.92	9.71	16.93	Energy products (3)
Βιομηχανικά αγαθά (5-8)	25.18	27.03	30.04	32.17	31.39	37.86	Manufactured goods (5-8)
Χημικά (5)	6.88	7.42	7.98	8.65	9.98	10.92	Chemicals (5)
Μηχανήματα και υλικό μεταφορών (7)	7.89	8.26	9.70	10.53	9.88	12.38	Machinery and transport equipment (7)
Άλλα βιομηχανικά αγαθά (6+8)	10.41	11.34	12.36	12.98	11.53	14.56	Other manufactured goods (6+8)
Προϊόντα, μη κατονομαζόμενα (9)	0.05	0.26	0.05	0.27	0.10	0.12	Products, not elsewhere classified (9)
<i>(Year-on-year change %)</i>							
<b>Σύνολο</b>	<b>0.3</b>	<b>11.9</b>	<b>14.3</b>	<b>3.0</b>	<b>-12.2</b>	<b>31.3</b>	<b>Total</b>
Πρωτογενή αγαθά (0-4)	-7.0	17.4	19.7	-3.0	-25.1	50.6	Primary goods (0-4)
Τρόφιμα, ποτά, καπνός (0+1)	6.5	4.7	1.9	5.1	-7.7	15.1	Food, drinks and tobacco (0+1)
Πρώτες ύλες (2+4)	-3.0	15.5	5.9	-0.5	-7.1	44.4	Raw materials (2+4)
Προϊόντα ενέργειας (3)	-14.2	25.6	30.7	-6.6	-34.9	74.3	Energy products (3)
Βιομηχανικά αγαθά (5-8)	6.1	7.3	11.1	7.1	-2.4	20.6	Manufactured goods (5-8)
Χημικά (5)	1.3	7.9	7.5	8.4	15.3	9.5	Chemicals (5)
Μηχανήματα και υλικό μεταφορών (7)	7.1	4.7	17.4	8.6	-6.2	25.3	Machinery and transport equipment (7)
Άλλα βιομηχανικά αγαθά (6+8)	8.8	9.0	9.0	5.0	-11.2	26.3	Other manufactured goods (6+8)
Προϊόντα, μη κατονομαζόμενα (9)	-54.5	459.1	-79.8	421.4	-62.6	20.0	Products, not elsewhere classified (9)

Source: Business Statistics Division ELSTAT.

General remark: Wherever necessary, the data have been rounded up, thus, a slight difference may occur between the sum of the figures and their total.

(1) SITC: Standard International Trade Classification.

(2) 2021: Provisional data.

(3) International Trade in Goods Statistics have been revised, for the years 2010 - 2018. The revision of the relevant data series was implemented by virtue of EU Regulations 96/2010 and 113/2010. The revision concerns the products under section "Machinery and transport equipment" of the Standard International Trade Classification (SITC 7), especially the arrivals - imports and dispatches - exports of ships and aircrafts.

Αφίξεις - Εισαγωγές, κατά κύριες κατηγορίες προϊόντων (σε δισ. €)  
Arrivals - Imports, by main product categories (in bil. €)

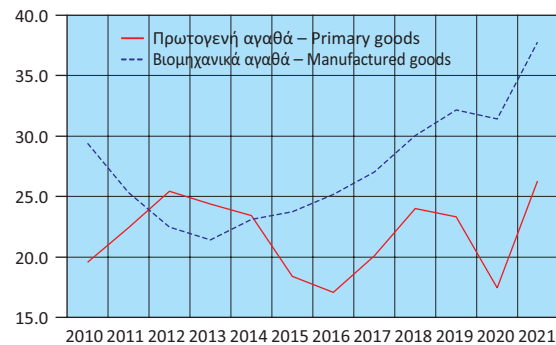

Αφίξεις - Εισαγωγές πρωτογενών αγαθών (σε δισ. €)  
Arrivals - Imports of primary goods (in bil. €)

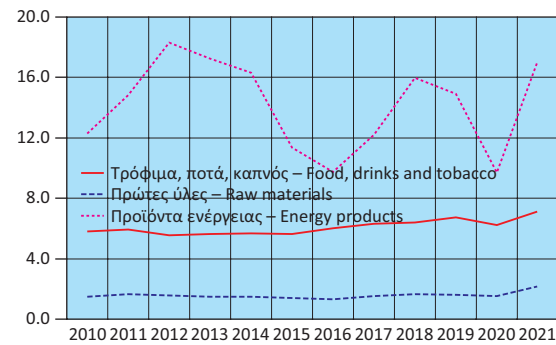

Αφίξεις - Εισαγωγές βιομηχανικών αγαθών (σε δισ. €)  
Arrivals - Imports of manufactured goods (in bil. €)

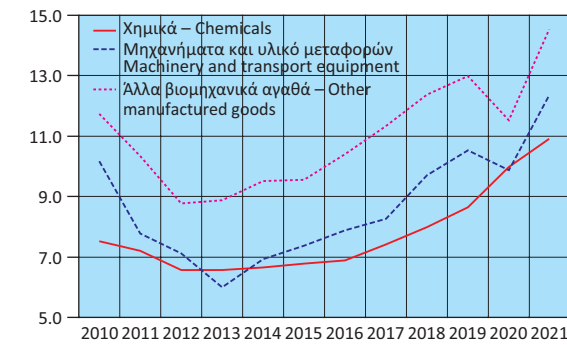

Αφίξεις - Εισαγωγές, κατά κύριες κατηγορίες προϊόντων (ετήσια μεταβολή %)  
Arrivals - Imports, by main product categories (γ-o-y change %)

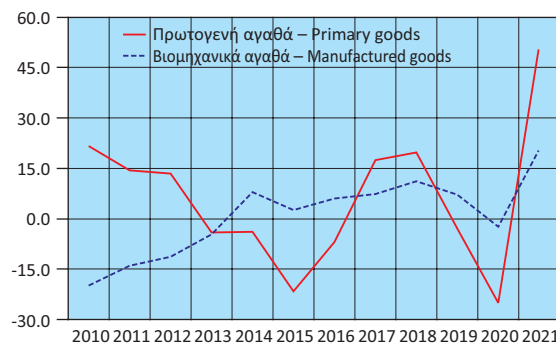

Αφίξεις - Εισαγωγές πρωτογενών αγαθών (ετήσια μεταβολή %)  
Arrivals - Imports of primary goods (γ-o-y change %)

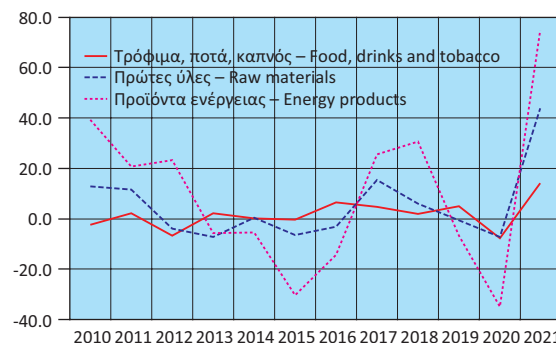

Αφίξεις - Εισαγωγές βιομηχανικών αγαθών (ετήσια μεταβολή %)  
Arrivals - Imports of manufactured goods (γ-o-y change %)

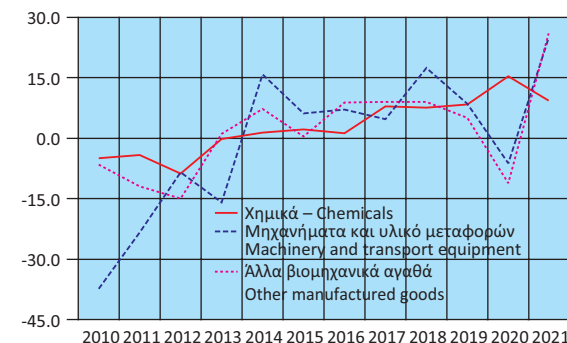

Πίνακας 27. ΕΛΛΑΣ: ΑΠΟΣΤΟΛΕΣ - ΕΞΑΓΩΓΕΣ, ΚΑΤΑ ΚΥΡΙΕΣ ΚΑΤΗΓΟΡΙΕΣ ΠΡΟΪΟΝΤΩΝ ΤΗΣ ΤΠΔΕ<sup>(1)</sup>, 2010 - 2021<sup>(2)(3)</sup>

Σε δισεκατομμύρια €

	2010	2011	2012	2013	2014	2015
<b>Σύνολο</b>	<b>21.16</b>	<b>24.24</b>	<b>27.48</b>	<b>27.22</b>	<b>27.09</b>	<b>25.75</b>
Πρωτογενή αγαθά (0-4)	10.67	12.82	16.55	16.57	15.98	13.89
Τρόφιμα, ποτά, καπνός (0+1)	3.87	4.07	4.25	4.25	4.37	4.59
Πρώτες ύλες (2+4)	1.37	1.35	1.66	1.72	1.35	1.75
Προϊόντα ενέργειας (3)	5.42	7.40	10.65	10.60	10.26	7.55
Βιομηχανικά αγαθά (5-8)	9.96	10.75	10.30	10.06	10.53	11.26
Χημικά (5)	2.54	2.47	2.47	2.60	2.69	2.73
Μηχανήματα και υλικό μεταφορών (7)	2.16	2.22	2.22	2.00	2.25	2.55
Άλλα βιομηχανικά αγαθά (6+8)	5.26	6.06	5.60	5.47	5.59	5.97
Προϊόντα, μη κατονομαζόμενα (9)	0.53	0.68	0.63	0.59	0.58	0.60
(Ετήσια μεταβολή %)						
<b>Σύνολο</b>	<b>17.5</b>	<b>14.6</b>	<b>13.3</b>	<b>-0.9</b>	<b>-0.5</b>	<b>-4.9</b>
Πρωτογενή αγαθά (0-4)	29.3	20.1	29.2	0.1	-3.5	-13.1
Τρόφιμα, ποτά, καπνός (0+1)	7.4	5.1	4.4	0.0	2.9	5.1
Πρώτες ύλες (2+4)	23.9	-1.9	23.0	4.0	-21.4	29.4
Προϊόντα ενέργειας (3)	53.3	36.5	43.9	-0.5	-3.2	-26.4
Βιομηχανικά αγαθά (5-8)	5.7	7.9	-4.2	-2.2	4.6	7.0
Χημικά (5)	14.1	-2.9	0.2	5.0	3.6	1.6
Μηχανήματα και υλικό μεταφορών (7)	-10.9	2.9	0.0	-10.2	12.9	13.4
Άλλα βιομηχανικά αγαθά (6+8)	10.3	15.1	-7.5	-2.3	2.0	7.0
Προϊόντα, μη κατονομαζόμενα (9)	55.2	27.7	-7.2	-6.3	-2.1	4.4

Πηγή: Διεύθυνση Στατιστικών Επιχειρήσεων ΕΛΣΤΑΤ.

Γενική παρατήρηση: Τυχόν διαφορές μεταξύ του αθροίσματος των επιμέρους ποσών και των συνόλων οφείλονται στη στρογγυλοποίηση.

(1) ΤΠΔΕ: Τυποποιημένη Ταξινόμηση (του) Διεθνούς Εμπορίου.

(2) 2021: Προσωρινά στοιχεία.

(3) Τα στοιχεία Διεθνούς Εμπορίου Αγαθών, για τα έτη 2010 - 2018, έχουν αναθεωρηθεί, στο πλαίσιο των απαιτήσεων των Ευρωπαϊκών Κανονισμών 96/2010 και 113/2010. Η αναθεώρηση αφορά στην κατηγορία της Τυποποιημένης Ταξινόμησης Διεθνούς Εμπορίου «Μηχανήματα και υλικό μεταφορών» (SITC 7) και, συγκεκριμένα, στις αφίξεις - εισαγωγές, αποστολές - εξαγωγές πλοίων και αεροσκαφών.

Αποστολές - Εξαγωγές, κατά κύριες κατηγορίες προϊόντων (σε δισ. €)  
Dispatches - Exports, by main product categories (in bil. €)

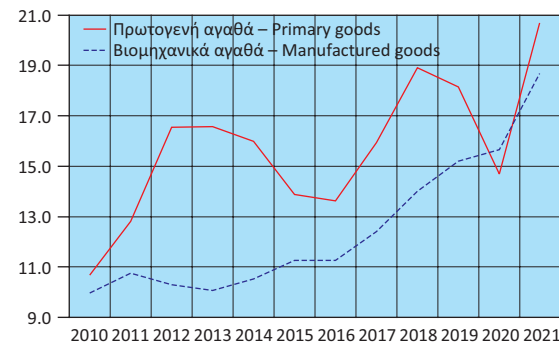

Αποστολές - Εξαγωγές πρωτογενών αγαθών (σε δισ. €)  
Dispatches - Exports of primary goods (in bil. €)

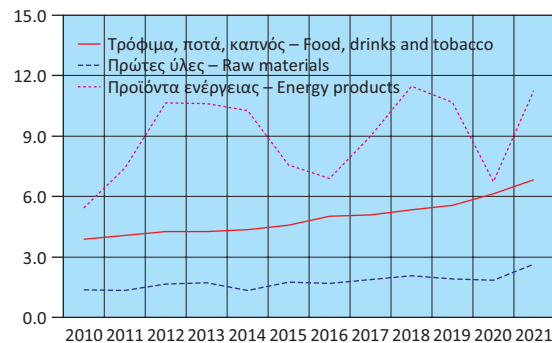

Αποστολές - Εξαγωγές βιομηχανικών αγαθών (σε δισ. €)  
Dispatches - Exports of manufactured goods (in bil. €)

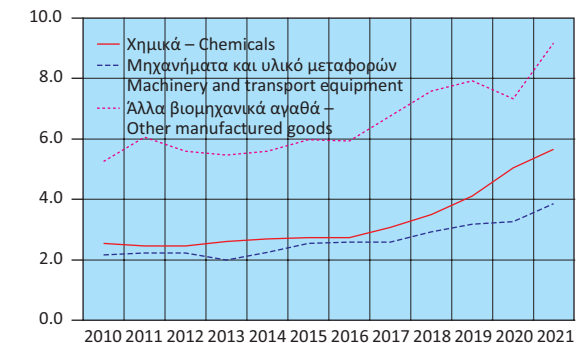

Αποστολές - Εξαγωγές, κατά κύριες κατηγορίες προϊόντων (ετήσια μεταβολή %)  
Dispatches - Exports, by main product categories (y-o-y change %)

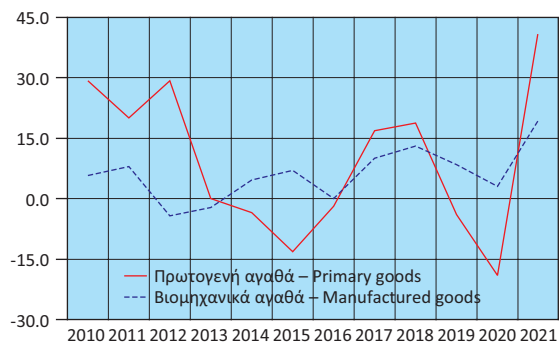

Αποστολές - Εξαγωγές πρωτογενών αγαθών (ετήσια μεταβολή %)  
Dispatches - Exports of primary goods (y-o-y change %)

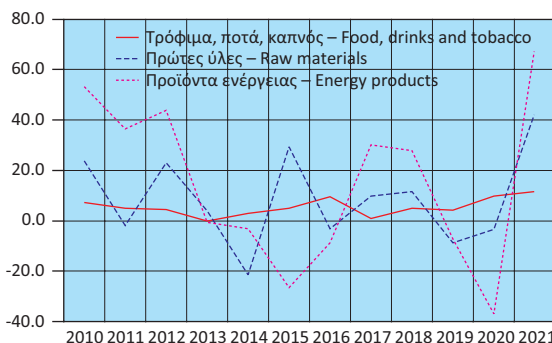

Αποστολές - Εξαγωγές βιομηχανικών αγαθών (ετήσια μεταβολή %)  
Dispatches - Exports of manufactured goods (y-o-y change %)

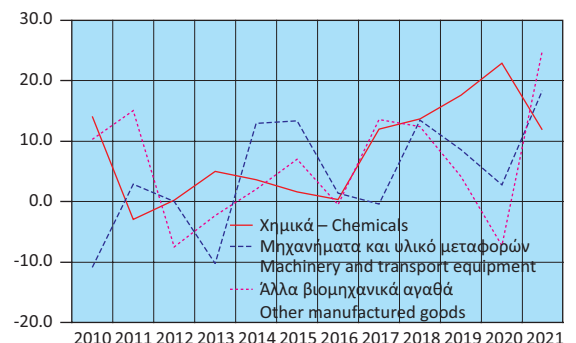

Table 27. GREECE: DISPATCHES - EXPORTS, BY MAIN PRODUCT CATEGORIES ACCORDING TO SITC<sup>(1)</sup>, 2010 - 2021<sup>(2)(3)</sup>

In billion €

	2016	2017	2018	2019	2020	2021	
<b>Σύνολο</b>	<b>25.45</b>	<b>28.87</b>	<b>33.47</b>	<b>33.87</b>	<b>30.80</b>	<b>39.93</b>	<b>Total</b>
Πρωτογενή αγαθά (0-4)	13.62	15.93	18.90	18.14	14.69	20.71	Primary goods (0-4)
Τρόφιμα, ποτά, καπνός (0+1)	5.03	5.08	5.34	5.57	6.12	6.82	Food, drinks and tobacco (0+1)
Πρώτες ύλες (2+4)	1.70	1.87	2.08	1.90	1.84	2.63	Raw materials (2+4)
Προϊόντα ενέργειας (3)	6.90	8.98	11.48	10.67	6.73	11.26	Energy products (3)
Βιομηχανικά αγαθά (5-8)	11.27	12.40	14.01	15.20	15.65	18.68	Manufactured goods (5-8)
Χημικά (5)	2.74	3.07	3.49	4.11	5.05	5.65	Chemicals (5)
Μηχανήματα και υλικό μεταφορών (7)	2.59	2.58	2.93	3.18	3.27	3.86	Machinery and transport equipment (7)
Άλλα βιομηχανικά αγαθά (6+8)	5.94	6.75	7.59	7.91	7.33	9.16	Other manufactured goods (6+8)
Προϊόντα, μη κατονομαζόμενα (9)	0.55	0.53	0.56	0.54	0.46	0.54	Products, not elsewhere classified (9)
(Year-on-year change %)							
<b>Σύνολο</b>	<b>-1.2</b>	<b>13.4</b>	<b>16.0</b>	<b>1.2</b>	<b>-9.1</b>	<b>29.7</b>	<b>Total</b>
Πρωτογενή αγαθά (0-4)	-1.9	16.9	18.7	-4.0	-19.0	41.0	Primary goods (0-4)
Τρόφιμα, ποτά, καπνός (0+1)	9.6	1.0	5.1	4.3	9.8	11.4	Food, drinks and tobacco (0+1)
Πρώτες ύλες (2+4)	-3.1	9.9	11.5	-8.7	-3.3	43.0	Raw materials (2+4)
Προϊόντα ενέργειας (3)	-8.6	30.2	27.9	-7.1	-36.9	67.3	Energy products (3)
Βιομηχανικά αγαθά (5-8)	0.1	10.0	13.0	8.5	3.0	19.4	Manufactured goods (5-8)
Χημικά (5)	0.3	12.0	13.7	17.6	22.9	12.0	Chemicals (5)
Μηχανήματα και υλικό μεταφορών (7)	1.4	-0.4	13.5	8.6	2.8	18.3	Machinery and transport equipment (7)
Άλλα βιομηχανικά αγαθά (6+8)	-0.5	13.6	12.4	4.2	-7.3	25.0	Other manufactured goods (6+8)
Προϊόντα, μη κατονομαζόμενα (9)	-9.1	-2.4	4.2	-3.7	-13.5	16.7	Products, not elsewhere classified (9)

Source: Business Statistics Division ELSTAT.

General remark: Wherever necessary, the data have been rounded up, thus, a slight difference may occur between the sum of the figures and their total.

(1) SITC: Standard International Trade Classification.

(2) 2021: Provisional data.

(3) International Trade in Goods Statistics have been revised, for the years 2010 - 2018. The revision of the relevant data series was implemented by virtue of EU Regulations 96/2010 and 113/2010. The revision concerns the products under section "Machinery and transport equipment" of the Standard International Trade Classification (SITC 7), especially the arrivals - imports and dispatches - exports of ships and aircrafts.

**Πίνακας 28. ΕΛΛΑΣ: ΣΥΓΚΕΝΤΡΩΤΙΚΗ ΛΟΓΙΣΤΙΚΗ ΚΑΤΑΣΤΑΣΗ ΤΩΝ ΝΟΜΙΣΜΑΤΙΚΩΝ ΧΡΗΜΑΤΟΠΙΣΤΩΤΙΚΩΝ ΙΔΡΥΜΑΤΩΝ (ΝΧΙ)<sup>(1)</sup>, 2016 - 2022**

Σε δισεκατομμύρια €

	Δεκ./Dec. 2016	Δεκ./Dec. 2017	Δεκ./Dec. 2018	Δεκ./Dec. 2019	Δεκ./Dec. 2020	Δεκ./Dec. 2021
<b>Σύνολο Ενεργητικού</b>	<b>494.8</b>	<b>427.7</b>	<b>402.4</b>	<b>419.5</b>	<b>519.9</b>	<b>566.6</b>
Μετρητά (πιστωτικών ιδρυμάτων)	1.8	1.8	1.8	2.1	1.9	2.0
Απαιτήσεις έναντι της Τράπεζας της Ελλάδος	0.9	2.0	6.9	9.1	27.3	49.1
Απαιτήσεις έναντι λοιπών ΝΧΙ	86.2	50.7	27.9	21.2	56.1	65.2
Απαιτήσεις (δάνεια) έναντι μη ΝΧΙ	214.4	201.0	186.1	172.1	159.9	129.2
Εσωτερικό	209.9	197.5	183.1	162.5	149.6	116.0
Γενική Κυβέρνηση	14.8	13.7	12.9	8.4	8.0	7.5
Λοιποί τομείς	195.1	183.8	170.2	154.1	141.6	108.5
Λοιπές χώρες	4.5	3.4	3.0	9.7	10.3	13.1
Χρεωστικοί τίτλοι	121.2	103.4	105.6	136.7	192.3	234.5
Λοιπά στοιχεία ενεργητικού	65.8	64.3	69.5	72.2	76.1	80.1
Πάγια στοιχεία	4.7	4.5	4.6	6.1	6.4	6.5
<b>Σύνολο Παθητικού</b>	<b>494.8</b>	<b>427.7</b>	<b>402.4</b>	<b>419.5</b>	<b>519.9</b>	<b>566.6</b>
Υποχρεώσεις έναντι της Τράπεζας της Ελλάδος	66.6	33.7	11.1	7.7	41.2	50.8
Υποχρεώσεις έναντι λοιπών ΝΧΙ	97.6	79.2	62.1	56.4	116.6	160.2
Καταθέσεις και ρέπος των μη ΝΧΙ	167.8	165.8	193.8	232.1	241.3	248.8
Εσωτερικό	142.4	150.9	178.1	187.2	199.4	219.0
Λοιπές χώρες	25.4	14.9	15.7	44.9	41.8	29.8
Κεφάλαια και αποθεματικά <sup>(2)</sup>	89.1	83.5	69.9	69.1	63.4	44.1
Τραπεζογραμμάτια και κέρματα σε κυκλοφορία	30.7	31.9	33.6	30.4	33.5	36.0
Λοιπά στοιχεία παθητικού	43.0	33.6	32.0	23.9	24.0	26.7
<b>Νόμισμα και πίστη</b>						
M3 <sup>(3)</sup>	161.9	171.0	178.4	185.9	208.4	229.2
Χρηματοδότηση του εγχώριου ιδιωτικού τομέα <sup>(4)(5)</sup>	195.2	184.0	170.3	154.2	141.8	109.6
Χρηματοδότηση της Γενικής Κυβέρνησης <sup>(5)</sup>	31.5	30.9	29.8	30.4	53.8	70.7
<i>(Ετήσια μεταβολή %)<sup>(6)</sup></i>						
M3 <sup>(3)</sup>	4.0	6.3	4.2	4.1	12.3	9.6
Εγχώριες καταθέσεις <sup>(7)</sup>	4.1	4.5	10.4	4.6	9.5	8.0
Χρηματοδότηση του εγχώριου ιδιωτικού τομέα <sup>(4)(5)</sup>	-1.5	-0.8	-1.1	-0.6	3.5	1.4
Χρηματοδότηση της Γενικής Κυβέρνησης <sup>(5)</sup>	1.4	-6.5	-2.0	-5.5	66.3	33.4

Πηγή: Τράπεζα της Ελλάδος.

- (1) Από τον Δεκέμβριο 2016, στα ΝΧΙ δεν περιλαμβάνεται το Ταμείο Παρακαταθηκών και Δανείων, λόγω αναταξινόμησής του από το χρηματοπιστωτικό τομέα στον τομέα της Γενικής Κυβέρνησης. Από τον Μάρτιο 2017, στα στοιχεία της λογιστικής κατάστασης περιλαμβάνονται και τα Ιδρύματα Έκδοσης Ηλεκτρονικού Χρήματος. Από τον Μάρτιο 2019, οι καταθέσεις και τα γeros των ναυτιλιακών εταιρειών με καταστατική έδρα στο εξωτερικό, καθώς και τα δάνεια προς αυτές, δεν περιλαμβάνονται πλέον στις καταθέσεις και τη χρηματοδότηση, αντίστοιχα, της εγχώριας οικονομίας, αλλά αναταξινομήθηκαν στις λοιπές χώρες.
- (2) Από τον Νοέμβριο 2017, στα κεφάλαια και αποθεματικά των ΝΧΙ περιλαμβάνεται και η κεφαλαιακή προικοδότηση των ξένων υποκαταστημάτων που λειτουργούν στην Ελλάδα.
- (3) Ελληνική συμβολή στο M3 της ζώνης του ευρώ.
- (4) Χρηματοδότηση κατοίκων εσωτερικού, πλην ΝΧΙ, από τα εγχώρια ΝΧΙ. Περιλαμβάνονται τα δάνεια, οι τοποθετήσεις των ΝΧΙ σε εταιρικά ομόλογα και τα τιλοποιημένα δάνεια, τη διαχείριση των οποίων διενεργούν τα πιστωτικά ιδρύματα.
- (5) Από τον Δεκέμβριο 2016, στα στοιχεία της χρηματοδότησης δεν περιλαμβάνονται τα στοιχεία του Ταμείου Παρακαταθηκών και Δανείων, λόγω αναταξινόμησής του από τον χρηματοπιστωτικό τομέα στον τομέα της Γενικής Κυβέρνησης.
- (6) Οι ρυθμοί μεταβολής προκύπτουν από τις μεταβολές των υπολοίπων διορθωμένες για τις διαγραφές δανείων, μεταβολές αξίας χρεογράφων, συναλλαγματικές διαφορές, αναταξινόμησεις και οποιεσδήποτε άλλες μεταβολές δεν οφείλονται σε συναλλαγές.
- (7) Από τον Δεκέμβριο 2016, δεν περιλαμβάνονται οι καταθέσεις στο Ταμείο Παρακαταθηκών και Δανείων, λόγω αναταξινόμησής του από τον χρηματοπιστωτικό τομέα στον τομέα της Γενικής Κυβέρνησης.

**Table 28. GREECE: AGGREGATED BALANCE SHEET OF MONETARY FINANCIAL INSTITUTIONS (MFIs)<sup>(1)</sup>, 2016 - 2022**

In billion €

	Ιαν./Jan. 2022	Φεβρ./Feb. 2022	Μάρτ./March 2022	Απρ./April 2022	Μάιος/May 2022	Ιούνιος/June 2022	
<b>Σύνολο Ενεργητικού</b>	<b>567.5</b>	<b>570.4</b>	<b>571.2</b>	<b>572.5</b>	<b>576.4</b>	<b>582.0</b>	<b>Total Assets</b>
Μετρητά (held by credit institutions)	2.0	1.9	2.0	2.3	2.1	2.1	Cash (held by credit institutions)
Απαιτήσεις έναντι της Τράπεζας της Ελλάδος	47.2	49.8	49.0	51.2	51.0	52.1	Claims on the Bank of Greece
Απαιτήσεις έναντι άλλων ΜΦΙ	65.3	64.4	63.5	63.7	63.4	63.0	Claims on the other MFIs
Απαιτήσεις (δάνεια) on non-MFIs	130.3	130.0	130.7	132.0	131.9	133.8	Claims (loans) on non-MFIs
Domestic	117.1	117.2	117.9	118.6	118.9	120.6	Domestic
General Government	9.9	9.0	9.4	9.5	9.3	8.9	General Government
Other sectors	107.3	108.1	108.5	109.0	109.6	111.7	Other sectors
Other countries	13.2	12.9	12.7	13.4	13.0	13.1	Other countries
Χρηματοδοτήσεις τίτλων	237.0	238.9	239.7	238.6	241.5	243.4	Holdings of debt securities
Λοιπά στοιχεία	79.4	79.2	79.9	78.6	80.1	81.2	Other assets
Πάγια στοιχεία	6.2	6.2	6.4	6.3	6.4	6.4	Fixed assets
<b>Σύνολο Παθητικού</b>	<b>567.5</b>	<b>570.4</b>	<b>571.2</b>	<b>572.5</b>	<b>576.4</b>	<b>582.0</b>	<b>Total Liabilities</b>
Υποχρεώσεις έναντι της Τράπεζας της Ελλάδος	50.8	50.8	50.8	50.8	50.9	50.9	Liabilities to the Bank of Greece
Υποχρεώσεις έναντι άλλων ΜΦΙ	159.0	161.9	166.2	164.9	165.5	168.1	Liabilities to other MFIs
Καταθέσεις και ρέπος των non-MFIs	251.4	252.0	247.4	249.3	252.2	253.0	Deposits and repos of non-MFIs
Domestic	221.6	222.3	218.0	220.4	223.1	223.4	Domestic
Other countries	29.8	29.7	29.4	28.9	29.0	29.6	Other countries
Κεφάλαια και ρεζέρβες <sup>(2)</sup>	42.6	38.9	42.7	42.0	41.7	42.6	Capital and reserves <sup>(2)</sup>
Κυκλοφορούντα κέρματα και τραπεζογραμμάτια	35.9	36.1	36.7	37.0	37.1	37.3	Banknotes and coins in circulation
Λοιπά στοιχεία	27.7	30.7	27.4	28.5	29.0	30.1	Other liabilities
<b>Μoney and credit</b>							
M3 <sup>(3)</sup>	229.0	229.2	226.6	230.0	232.7	234.2	M3 <sup>(3)</sup>
Χρηματοδότηση του ιδιωτικού τομέα <sup>(4)(5)</sup>	108.3	109.2	109.6	110.2	110.8	112.8	Credit to the private sector <sup>(4)(5)</sup>
Χρηματοδότηση της Γενικής Κυβέρνησης <sup>(5)</sup>	72.6	71.4	72.7	72.1	72.7	72.2	Credit to General Government sector <sup>(5)</sup>
<i>(Annual change %)<sup>(6)</sup></i>							
M3 <sup>(3)</sup>	10.0	9.6	7.5	7.3	7.7	7.4	M3 <sup>(3)</sup>
Εγχώριες καταθέσεις <sup>(7)</sup>	8.1	8.1	6.8	5.7	6.1	6.0	Domestic deposits <sup>(7)</sup>
Χρηματοδότηση του ιδιωτικού τομέα <sup>(4)(5)</sup>	0.9	1.4	1.6	2.8	3.3	4.5	Credit to the private sector <sup>(4)(5)</sup>
Χρηματοδότηση της Γενικής Κυβέρνησης <sup>(5)</sup>	33.0	33.2	27.3	17.4	15.4	14.0	Credit to General Government sector <sup>(5)</sup>

Source: Bank of Greece.

- (1) As of December 2016, the Consignment Deposits and Loans Fund is excluded from MFIs, as the institution has been reclassified from the financial sector to the General Government sector. As of March 2017, e-money institutions are included in the domestic balance sheet. As of March 2019, deposits and repos of shipping companies, which have their registered office abroad, are no longer included in the deposits of the domestic economy. Moreover, as of March 2019, loans to shipping companies, which have their registered office abroad, are no longer included in credit to the domestic economy.
- (2) As of November 2017, capital and reserves include the capital endowment of foreign branches operating in Greece.
- (3) Greek contribution to euro area M3.
- (4) Credit to domestic non-MFI residents by domestic MFIs, includes loans, MFI holdings of corporate bonds and securitised loans serviced by credit institutions.
- (5) As of December 2016, loans of the Consignment Deposits and Loans Fund are excluded from the domestic credit, as the institution has been reclassified from the financial sector to the General Government sector.
- (6) Growth rates are derived from the differences in outstanding amounts corrected for loan write-offs, revaluations in security prices, exchange rate variations, reclassifications and any other changes which do not arise from transactions.
- (7) As of December 2016, deposits in the Consignment Deposits and Loans Fund are excluded from the domestic deposits, as the institution has been reclassified from the financial sector to the General Government sector.

**Πίνακας 29. ΕΠΙΛΕΓΜΕΝΟΙ ΟΙΚΟΝΟΜΙΚΟΙ ΔΕΙΚΤΕΣ ΧΩΡΩΝ ΕΥΡΩΖΩΝΗΣ**

Ετήσιες μεταβολές (%), εκτός άλλης αναφοράς

Χώρες	ΑΕΠ σε σταθερές τιμές (1) Real GDP growth rate		Ισοζύγιο Γενικής Κυβέρνησης (2) General Government overall balance		Συνολικές δαπάνες Γενικής Κυβέρνησης (3) General Government total expenditures		Συνολικά έσοδα Γενικής Κυβέρνησης (3) General Government total revenue	
	Πρόσφατο τρίμηνο Latest quarter	Έτος Year	Έτος Year	Πρόσφατο τρίμηνο Latest quarter	Έτος Year	Πρόσφατο τρίμηνο Latest quarter	Έτος Year	
	Αυστρία	8.7 2022Q1	4.8 2021	-5.9 2021	-4.2 2022Q1	4.4 2021	12.7 2022Q1	8.7 2021
Βέλγιο	4.9 2022Q1	6.2 2021	-5.5 2021	2.9 2022Q1	2.8 2021	1.8 2022Q1	9.1 2021	
Γαλλία	4.5 2022Q1	6.8 2021	-6.5 2021	-2.5 2022Q1	4.0 2021	8.1 2022Q1	8.4 2021	
Γερμανία	3.8 2022Q1	2.9 2021	-3.7 2021	-1.5 2022Q1	7.4 2021	7.8 2022Q1	8.9 2021	
Ελλάς	7.0 2022Q1	8.3 2021	-7.4 2021	-6.4 2022Q1	5.0 2021	16.2 2022Q1	9.9 2021	
Εσθονία	4.7 2022Q1	8.3 2021	-2.4 2021	9.6 2022Q1	5.4 2021	18.4 2022Q1	13.4 2021	
Ιρλανδία	10.9 2022Q1	13.6 2021	-1.9 2021	-6.8 2022Q1	3.6 2021	25.6 2022Q1	18.8 2021	
Ισπανία	6.3 2022Q1	5.1 2021	-6.9 2021	-2.5 2022Q1	5.0 2021	10.5 2022Q1	13.2 2021	
Ιταλία	6.2 2022Q1	6.6 2021	-7.2 2021	2.0 2022Q1	4.4 2021	10.1 2022Q1	9.2 2021	
Κύπρος	5.6 2022Q1	5.5 2021	-1.7 2021	-3.2 2022Q1	6.1 2021	14.2 2022Q1	17.0 2021	
Λετονία	6.4 2022Q1	4.5 2021	-7.3 2021	3.1 2022Q1	16.0 2021	30.4 2022Q1	8.2 2021	
Λιθουανία	4.4 2022Q1	5.0 2021	-1.0 2021	4.7 2022Q1	0.8 2021	17.1 2022Q1	18.3 2021	
Λουξεμβούργο	4.0 2022Q1	6.9 2021	0.9 2021	7.4 2022Q1	2.4 2021	6.7 2022Q1	12.7 2021	
Μάλτα	7.6 2022Q1	10.4 2021	-8.0 2021	11.8 2022Q1	9.3 2021	12.3 2022Q1	13.3 2021	
Ολλανδία	6.6 2022Q1	4.9 2021	-2.5 2021	-1.9 2022Q1	4.7 2021	7.8 2022Q1	7.2 2021	
Πορτογαλία	11.9 2022Q1	4.9 2021	-2.8 2021	-1.4 2022Q1	3.0 2021	11.9 2022Q1	10.0 2021	
Σλοβακία	3.0 2022Q1	3.0 2021	-6.2 2021	3.5 2022Q1	9.0 2021	11.4 2022Q1	7.7 2021	
Σλοβενία	9.6 2022Q1	8.1 2021	-5.2 2021	-1.3 2022Q1	6.1 2021	8.3 2022Q1	11.9 2021	
Φινλανδία	3.8 2022Q1	3.0 2021	-2.6 2021	1.1 2022Q1	2.5 2021	6.6 2022Q1	8.0 2021	

**Πίνακας 29. ΕΠΙΛΕΓΜΕΝΟΙ ΟΙΚΟΝΟΜΙΚΟΙ ΔΕΙΚΤΕΣ ΧΩΡΩΝ ΕΥΡΩΖΩΝΗΣ (συνέχεια)**

Ετήσιες μεταβολές (%), εκτός άλλης αναφοράς

Χώρες	Δείκτης Βιομηχανικής Παραγωγής (όγκος) (3)(4)(5) Industrial Production Index (volume)		Όγκος Λιανικών Πωλήσεων (3)(4) Retail Trade Volume		Εναρμονισμένος Δείκτης Τιμών Καταναλωτή HICP	
	Πρόσφατος μήνας Latest month	Έτος Year	Πρόσφατος μήνας Latest month	Έτος Year	Πρόσφατος μήνας Latest month	Έτος Year
	Αυστρία	11.8 2022M05	11.2 2021	-6.4 2022M05	3.1 2021	8.7 2022M06
Βέλγιο	-1.3 2022M05	16.8 2021	-3.0 2022M05	5.8 2021	10.5 2022M06	3.2 2021
Γαλλία	-0.2 2022M05	5.8 2021	3.7 2022M05	9.9 2021	6.5 2022M06	2.1 2021
Γερμανία	-1.4 2022M05	4.7 2021	-2.9 2022M05	0.9 2021	8.2 2022M06	3.2 2021
Ελλάς	3.3 2022M05	10.2 2021	-4.2 2022M05	10.5 2021	11.6 2022M06	0.6 2021
Εσθονία	4.8 2022M05	6.7 2021	1.2 2022M05	11.6 2021	22.0 2022M06	4.5 2021
Ιρλανδία	3.4 2022M05	16.4 2021	-0.2 2022M05	4.8 2021	9.6 2022M06	2.4 2021
Ισπανία	4.6 2022M05	7.5 2021	1.5 2022M05	3.2 2021	10.0 2022M06	3.0 2021
Ιταλία	3.4 2022M05	12.2 2021	3.8 2022M05	8.1 2021	8.5 2022M06	1.9 2021
Κύπρος	3.0 2022M04	6.4 2021	10.7 2022M05	6.9 2021	9.0 2022M06	2.3 2021
Λετονία	5.3 2022M05	6.4 2021	4.1 2022M05	2.5 2021	19.2 2022M06	3.2 2021
Λιθουανία	4.3 2022M05	20.0 2021	-0.9 2022M05	12.9 2021	20.5 2022M06	4.6 2021
Λουξεμβούργο	-2.1 2022M05	8.4 2021	-4.2 2022M06	9.8 2021	10.3 2022M06	3.5 2021
Μάλτα	-4.8 2022M05	-0.2 2021	7.8 2022M05	8.1 2021	6.1 2022M06	0.7 2021
Ολλανδία	3.5 2022M05	5.0 2021	-4.9 2022M05	2.8 2021	9.9 2022M06	2.8 2021
Πορτογαλία	3.2 2022M05	3.4 2021	1.0 2022M05	4.4 2021	9.0 2022M06	0.9 2021
Σλοβακία	1.1 2022M05	10.4 2021	7.8 2022M05	1.3 2021	12.6 2022M06	2.8 2021
Σλοβενία	3.0 2022M05	9.8 2021	25.0 2022M05	18.9 2021	10.8 2022M06	2.0 2021
Φινλανδία	5.5 2022M05	4.1 2021	-4.3 2022M05	3.4 2021	8.1 2022M06	2.1 2021

Πηγή: ΕΛΣΤΑΤ, Eurostat, ΕΚΤ, ΟΟΣΑ, επίσημες ιστοσελίδες χωρών.

- (1) Εποχικά διορθωμένα στοιχεία.
- (2) % του ΑΕΠ.
- (3) Μη εποχικά διορθωμένα στοιχεία.
- (4) Διορθωμένα στοιχεία με βάση τον τυπικό μήνα.
- (5) Δεν περιλαμβάνεται ο τομέας παροχής νερού.
- (6) Αφορά σε άτομα ηλικίας 15 - 74 ετών.

**Table 29. SELECTED ECONOMIC INDICATORS OF THE EUROZONE COUNTRIES**

Annual changes (%), unless otherwise indicated

Χώρες	Χρέος Γενικής Κυβέρνησης (2)(3) General Government gross debt		Ισοζύγιο τρεχουσών συναλλαγών (2) Current account balance		Εισαγωγές αγαθών Imports of goods		Εξαγωγές αγαθών Exports of goods	
	Πρόσφατο τρίμηνο Latest quarter	Έτος Year	Έτος Year	Πρόσφατο τρίμηνο Latest quarter	Έτος Year	Πρόσφατο τρίμηνο Latest quarter	Έτος Year	
	Αυστρία	84.1 2022Q1	82.8 2021	-0.5 2021	23.1 2022Q1	22.7 2021	18.8 2022Q1	15.6 2021
Βέλγιο	107.9 2022Q1	108.2 2021	-0.4 2021	45.2 2022Q1	24.2 2021	40.2 2022Q1	24.9 2021	
Γαλλία	114.4 2022Q1	112.9 2021	-0.6 2021	28.9 2022Q1	18.9 2021	20.0 2022Q1	15.8 2021	
Γερμανία	68.2 2022Q1	69.3 2021	7.4 2021	24.5 2022Q1	17.2 2021	10.7 2022Q1	14.1 2021	
Ελλάς	189.3 2022Q1	193.3 2021	-5.9 2021	48.3 2022Q1	31.3 2021	32.0 2022Q1	29.7 2021	
Εσθονία	17.6 2022Q1	18.1 2021	-1.1 2021	34.0 2022Q1	31.9 2021	30.9 2022Q1	27.5 2021	
Ιρλανδία	53.1 2022Q1	56.0 2021	13.9 2021	35.3 2022Q1	16.0 2021	31.1 2022Q1	1.9 2021	
Ισπανία	117.7 2022Q1	118.4 2021	0.9 2021	37.1 2022Q1	24.2 2021	21.5 2022Q1	20.2 2021	
Ιταλία	152.6 2022Q1	150.8 2021	2.5 2021	42.9 2022Q1	26.4 2021	22.9 2022Q1	18.2 2021	
Κύπρος	104.9 2022Q1	103.6 2021	-7.3 2021	29.0 2022Q1	12.4 2021	46.7 2022Q1	19.2 2021	
Λετονία	42.8 2022Q1	44.8 2021	-2.9 2021	39.9 2022Q1	28.5 2021	30.3 2022Q1	23.7 2021	
Λιθουανία	40.3 2022Q1	44.3 2021	1.4 2021	45.6 2022Q1	29.5 2021	30.6 2022Q1	20.5 2021	
Λουξεμβούργο	22.3 2022Q1	24.4 2021	4.8 2021	23.7 2022Q1	18.0 2021	22.5 2022Q1	16.1 2021	
Μάλτα	57.6 2022Q1	57.0 2021	-6.1 2021	45.4 2022Q1	22.8 2021	5.3 2022Q1	12.4 2021	
Ολλανδία	50.7 2022Q1	52.1 2021	9.5 2021	32.8 2022Q1	23.3 2021	25.1 2022Q1	20.0 2021	
Πορτογαλία	127.0 2022Q1	127.4 2021	-1.1 2021	37.0 2022Q1	21.4 2021	18.2 2022Q1	18.3 2021	
Σλοβακία	62.4 2022Q1	63.1 2021	-2.0 2021	20.6 2022Q1	18.8 2021	11.4 2022Q1	15.9 2021	
Σλοβενία	75.1 2022Q1	74.7 2021	3.3 2021	48.7 2022Q1	32.0 2021	29.4 2022Q1	23.0 2021	
Φινλανδία	71.9 2022Q1	65.8 2021	0.7 2021	31.5 2022Q1	21.8 2021	19.8 2022Q1	20.0 2021	

**Table 29. SELECTED ECONOMIC INDICATORS OF THE EUROZONE COUNTRIES (continued)**

Annual changes (%), unless otherwise indicated

Χώρες	Ποσοστό (%) ανεργίας (1)(6) Unemployment rate (%)		Καταθέσεις Deposit liabilities		Δάνεια στον ιδιωτικό τομέα Loans to private sector	
	Πρόσφατο τρίμηνο Latest quarter	Έτος Year	Πρόσφατο τρίμηνο Latest quarter	Έτος Year	Πρόσφατο τρίμηνο Latest quarter	Έτος Year
	Αυστρία	5.2 2022Q1	6.2 2021	3.4 2022Q1	3.9 2021	6.1 2022Q1
Βέλγιο	5.3 2022Q1	6.3 2021	3.8 2022Q1	3.7 2021	6.0 2022Q1	5.2 2021
Γαλλία	7.5 2022Q1	7.9 2021	5.1 2022Q1	4.5 2021	7.0 2022Q1	5.4 2021
Γερμανία	3.1 2022Q1	3.6 2021	3.6 2022Q1	2.6 2021	6.0 2022Q1	5.5 2021
Ελλάς	13.8 2022Q1	14.7 2021	2.7 2022Q1	3.2 2021	-6.2 2022Q1	-6.6 2021
Εσθονία	5.5 2022Q1	6.2 2021	11.3 2022Q1	19.6 2021	9.5 2022Q1	8.7 2021
Ιρλανδία	4.8 2022Q1	6.2 2021	11.4 2022Q1	9.1 2021	2.9 2022Q1	-1.7 2021
Ισπανία	13.7 2022Q1	14.8 2021	4.2 2022Q1	3.5 2021	0.9 2022Q1	0.8 2021
Ιταλία	8.8 2022Q1	9.5 2021	4.9 2022Q1	6.1 2021	1.1 2022Q1	0.0 2021
Κύπρος	6.6 2022Q1	7.5 2021	5.1 2022Q1	5.8 2021	0.1 2022Q1	-0.6 2021
Λετονία	7.3 2022Q1	7.6 2021	4.4 2022Q1	7.6 2021	2.1 2022Q1	9.6 2021
Λιθουανία	6.4 2022Q1	7.1 2021	7.4 2022Q1	11.2 2021	15.5 2022Q1	12.2 2021
Λουξεμβούργο	4.1 2022Q1	5.3 2021	14.9 2022Q1	14.6 2021	10.0 2022Q1	4.1 2021
Μάλτα	3.2 2022Q1	3.5 2021	7.5 2022Q1	8.1 2021	-1.8 2022Q1	-2.4 2021
Ολλανδία	3.6 2022Q1	4.2 2021	5.8 2022Q1	6.9 2021	2.9 2022Q1	3.6 2021
Πορτογαλία	6.0 2022Q1	6.6 2021	7.5 2022Q1	7.8 2021	4.4 2022Q1	4.0 2021
Σλοβακία	6.4 2022Q1	6.8 2021	2.4 2022Q1	4.7 2021	8.7 2022Q1	8.4 2021
Σλοβενία	4.3 2022Q1	4.8 2021	4.4 2022Q1	8.2 2021	8.7 2022Q1	6.6 2021
Φινλανδία	7.0 2022Q1	7.7 2021	4.8 2022Q1	5.0 2021	4.3 2022Q1	4.5 2021

Source: ELSTAT, Eurostat, ECB, OECD, national official websites.

- (1) Seasonally adjusted data.
- (2) % of GDP.
- (3) Non-seasonally adjusted data.
- (4) Data adjusted on the basis of a typical month.
- (5) Excluding the water supply sector.
- (6) It refers to persons aged 15 - 74 years.



**Πίνακας 30. ΕΠΙΛΕΓΜΕΝΟΙ ΟΙΚΟΝΟΜΙΚΟΙ ΔΕΙΚΤΕΣ ΤΩΝ ΚΥΡΙΟΤΕΡΩΝ ΧΩΡΩΝ - ΕΙΣΑΓΩΓΕΩΝ ΕΛΛΗΝΙΚΩΝ ΠΡΟΪΟΝΤΩΝ**

Ετήσιες μεταβολές (%), εκτός άλλης αναφοράς

Χώρες <sup>(1)</sup>	ΑΕΠ σε σταθερές τιμές (2) Real GDP growth rate		Ισοζύγιο Γενικής Κυβέρνησης (3) General Government overall balance		Συνολικές δαπάνες Γενικής Κυβέρνησης (4) General Government total expenditures		Συνολικά έσοδα Γενικής Κυβέρνησης (4) General Government total revenue	
	Πρόσφατο τρίμηνο Latest quarter	Έτος Year	Έτος Year	Πρόσφατο τρίμηνο Latest quarter	Έτος Year	Πρόσφατο τρίμηνο Latest quarter	Έτος Year	
	Γερμανία	3.8 2022Q1	2.9 2021	-3.7 2021	-1.5 2022Q1	7.4 2021	7.8 2022Q1	8.9 2021
Ιταλία	6.2 2022Q1	6.6 2021	-7.2 2021	2.0 2022Q1	4.4 2021	10.1 2022Q1	9.2 2021	
Κύπρος	5.6 2022Q1	5.5 2021	-1.7 2021	-3.2 2022Q1	6.1 2021	14.2 2022Q1	17.0 2021	
Βουλγαρία	4.0 2022Q1	4.2 2021	-4.1 2021	10.4 2022Q1	13.3 2021	-2.5 2022Q1	13.3 2021	
Ηνωμένο Βασίλειο	8.7 2022Q1	7.4 2021	-2.3 2019	20.0 2020Q3	4.4 2019	-5.1 2020Q3	4.2 2019	
ΗΠΑ	3.5 2022Q1	5.7 2021	-15.3 2020		23.4 2020		-0.5 2020	
Γαλλία	4.5 2022Q1	6.8 2021	-6.5 2021	-2.5 2022Q1	4.0 2021	8.1 2022Q1	8.4 2021	
Ρουμανία	6.4 2022Q1	5.9 2021	-7.1 2021	18.2 2022Q1	4.4 2021	26.3 2022Q1	12.2 2021	

**Πίνακας 30. ΕΠΙΛΕΓΜΕΝΟΙ ΟΙΚΟΝΟΜΙΚΟΙ ΔΕΙΚΤΕΣ ΤΩΝ ΚΥΡΙΟΤΕΡΩΝ ΧΩΡΩΝ - ΕΙΣΑΓΩΓΕΩΝ**

**ΕΛΛΗΝΙΚΩΝ ΠΡΟΪΟΝΤΩΝ (συνέχεια)**

Ετήσιες μεταβολές (%), εκτός άλλης αναφοράς

Χώρες <sup>(1)</sup>	Δείκτης Βιομηχανικής Παραγωγής (όγκος) (4)(5)(6) Industrial Production Index (volume)		Όγκος Λιανικών Πωλήσεων (4)(5) Retail Trade Volume		Εναρμονισμένος Δείκτης Τιμών Καταναλωτή HICP	
	Πρόσφατος μήνας Latest month	Έτος Year	Πρόσφατος μήνας Latest month	Έτος Year	Πρόσφατος μήνας Latest month	Έτος Year
	Γερμανία	-1.4 2022M05	4.7 2021	-2.9 2022M05	0.9 2021	8.2 2022M06
Ιταλία	3.4 2022M05	12.2 2021	3.8 2022M05	8.1 2021	8.5 2022M06	1.9 2021
Κύπρος	3.0 2022M04	6.4 2021	10.7 2022M05	6.9 2021	9.0 2022M06	2.3 2021
Βουλγαρία	20.2 2022M05	9.2 2021	5.0 2022M05	12.2 2021	14.8 2022M06	2.8 2021
Ηνωμένο Βασίλειο	<sup>(2)</sup> 0.7 2022M04	5.1 2021	<sup>(2)</sup> -5.6 2022M05	4.5 2021	0.3 2020M11	1.8 2019
ΗΠΑ	<sup>(2)</sup> 5.4 2022M05	4.9 2021	<sup>(2)</sup> -1.9 2022M04	12.6 2021	8.8 2022M04	5.4 2021
Γαλλία	-0.2 2022M05	5.8 2021	3.7 2022M05	9.9 2021	6.5 2022M06	2.1 2021
Ρουμανία	2.4 2022M05	6.7 2021	6.6 2022M05	10.2 2021	13.0 2022M06	4.1 2021

Πηγή: ΕΛΣΤΑΤ, Eurostat, ΕΚΤ, ΟΟΣΑ, ΔΝΤ, παγκόσμια Τράπεζα, επίσημες ιστοσελίδες χωρών.

- (1) Οι χώρες εμφανίζονται σε φθίνουσα σειρά, με βάση τις εξαγωγές της Ελλάδας το έτος 2010.
- (2) Εποχικά διορθωμένα στοιχεία.
- (3) % του ΑΕΠ.
- (4) Μη εποχικά διορθωμένα στοιχεία.
- (5) Διορθωμένα στοιχεία με βάση τον τυπικό μήνα.
- (6) Δεν περιλαμβάνεται ο τομέας παροχής νερού.
- (7) Αφορά σε άτομα ηλικίας 15 - 74 ετών.
- (8) Αφορά σε άτομα ηλικίας 16 ετών και άνω.
- (9) Καταθέσεις κατοίκων, πλην ΝΧΙ και Κεντρικής Κυβέρνησης.
- (10) Δάνεια κατοίκων, πλην ΝΧΙ και Κεντρικής Κυβέρνησης.
- (11) Καταθέσεις σε Μ2 (εκτίμηση αντίστοιχου νομισματικού μεγέθους της ζώνης του ευρώ για το Ηνωμένο Βασίλειο).
- (12) Δάνεια του ιδιωτικού τομέα από ΝΧΙ.
- (13) Καταθέσεις (πλην ενδοτραπεζικών) σε Εμπορικές Τράπεζες στις ΗΠΑ.
- (14) Δάνεια και εκμισθώσεις ως τραπεζική χρηματοδότηση (πλην ενδοτραπεζικής) των Εμπορικών Τραπεζών στις ΗΠΑ.
- (15) Καταθέσεις σε Μ2.
- (16) Δάνεια του ιδιωτικού τομέα από άλλα ΝΧΙ.

**Table 30. SELECTED ECONOMIC INDICATORS OF THE MAIN IMPORTERS OF GREEK PRODUCTS**

Annual changes (%), unless otherwise indicated

Countries <sup>(1)</sup>	Χρέος Γενικής Κυβέρνησης (3)(4) General Government gross debt		Ισοζύγιο τρεχουσών συναλλαγών (3) Current account balance		Εισαγωγές αγαθών Imports of goods		Εξαγωγές αγαθών Exports of goods	
	Πρόσφατο τρίμηνο Latest quarter	Έτος Year	Έτος Year	Πρόσφατο τρίμηνο Latest quarter	Έτος Year	Πρόσφατο τρίμηνο Latest quarter	Έτος Year	
	Germany	68.2 2022Q1	69.3 2021	7.4 2021	24.5 2022Q1	17.2 2021	10.7 2022Q1	14.1 2021
Italy	152.6 2022Q1	150.8 2021	2.5 2021	42.9 2022Q1	26.4 2021	22.9 2022Q1	18.2 2021	
Cyprus	104.9 2022Q1	103.6 2021	-7.3 2021	29.0 2022Q1	12.4 2021	46.7 2022Q1	19.2 2021	
Bulgaria	22.9 2022Q1	25.1 2021	-0.4 2021	41.7 2022Q1	27.6 2021	34.1 2022Q1	24.1 2021	
United Kingdom	101.0 2020Q3	95.3 2021	-2.7 2020	38.2 2022Q1	9.0 2021	15.4 2022Q1	4.1 2021	
United States		132.6 2021	-2.9 2020	18.6 2021Q4	21.3 2021	23.0 2021Q4	23.1 2021	
France	114.4 2022Q1	112.9 2021	-0.6 2021	28.9 2022Q1	18.9 2021	20.0 2022Q1	15.8 2021	
Romania	48.4 2022Q1	48.8 2021	-7.0 2021	26.8 2022Q1	22.2 2021	25.5 2022Q1	19.7 2021	

**Table 30. SELECTED ECONOMIC INDICATORS OF THE MAIN IMPORTERS**

**OF GREEK PRODUCTS (continued)**

Annual changes (%), unless otherwise indicated

Countries <sup>(1)</sup>	Ποσοστό (%) ανεργίας (2)(7) Unemployment rate (%)		Καταθέσεις Deposit liabilities		Δάνεια στον ιδιωτικό τομέα Loans to private sector	
	Πρόσφατο τρίμηνο Latest quarter	Έτος Year	Πρόσφατο τρίμηνο Latest quarter	Έτος Year	Πρόσφατο τρίμηνο Latest quarter	Έτος Year
	Germany	3.1 2022Q1	3.6 2021	3.6 2022Q1	2.6 2021	6.0 2022Q1
Italy	8.8 2022Q1	9.5 2021	4.9 2022Q1	6.1 2021	1.1 2022Q1	0.0 2021
Cyprus	6.6 2022Q1	7.5 2021	5.1 2022Q1	5.8 2021	0.1 2022Q1	-0.6 2021
Bulgaria	4.9 2022Q1	5.3 2021	<sup>(9)</sup> 8.7 2022Q1	<sup>(9)</sup> 8.8 2021	<sup>(10)</sup> 10.5 2022Q1	<sup>(10)</sup> 8.2 2021
United Kingdom	<sup>(8)</sup> 3.7 2022Q1	<sup>(8)</sup> 4.5 2021	<sup>(11)</sup> 6.2 2022Q1	<sup>(11)</sup> 6.2 2021	<sup>(12)</sup> 4.8 2022Q1	<sup>(12)</sup> 2.6 2021
United States	<sup>(8)</sup> 3.5 2022Q2	<sup>(8)</sup> 5.3 2021	<sup>(13)</sup> 9.3 2022Q1	<sup>(13)</sup> 12.1 2021	<sup>(14)</sup> 5.5 2022Q1	<sup>(14)</sup> 3.7 2021
France	7.5 2022Q1	7.9 2021	5.1 2022Q1	4.5 2021	7.0 2022Q1	5.4 2021
Romania	6.0 2022Q1	5.6 2021	<sup>(15)</sup> 14.6 2022Q1	<sup>(15)</sup> 17.3 2021	<sup>(16)</sup> 15.7 2022Q1	<sup>(16)</sup> 14.8 2021

Source: ELSTAT, Eurostat, ECB, OECD, IMF, world Bank, national official websites.

- (1) The countries are ranked in descending order, according to the exports of Greece for the year 2010.
- (2) Seasonally adjusted data.
- (3) % of GDP.
- (4) Non-seasonally adjusted data.
- (5) Data adjusted on the basis of a typical month.
- (6) Excluding the water supply sector.
- (7) It refers to persons aged 15 - 74 years.
- (8) It refers to persons aged 16 years and over.
- (9) Deposits of residents, excluding MFIs and Central Government.
- (10) Loans to residents, excluding MFIs and Central Government.
- (11) Deposits in M2 (EMU aggregate).
- (12) Loans of MFIs to private sector.
- (13) Deposits (excluding interbank) in Commercial Banks in the USA.
- (14) Loans and leases in bank credit (excluding interbank) by Commercial Banks in the USA.
- (15) Deposits in M2.
- (16) Loans by other MFIs to private sector.



[www.statistics.gr](http://www.statistics.gr)