



ΕΛΛΗΝΙΚΗ ΔΗΜΟΚΡΑΤΙΑ
HELLENIC REPUBLIC

ΕΛΛΗΝΙΚΗ ΣΤΑΤΙΣΤΙΚΗ ΑΡΧΗ
HELLENIC STATISTICAL AUTHORITY

Η ΕΛΛΗΝΙΚΗ ΟΙΚΟΝΟΜΙΑ THE GREEK ECONOMY

5 Νοεμβρίου/5 November 2021



ΠΡΟΛΟΓΟΣ

Το δημοσίευμα **Η Ελληνική Οικονομία** στοχεύει να παρουσιάσει τα πιο πρόσφατα και σημαντικά οικονομικά στοιχεία για την Ελλάδα με τρόπο σαφή και εμπειριστατωμένο. Το δημοσίευμα, γραμμένο στην ελληνική και αγγλική γλώσσα, απευθύνεται σε χρήστες που αναζητούν επικαιροποιημένα στοιχεία, όσον αφορά στις τελευταίες οικονομικές εξελίξεις, καθώς και πιο μακροπρόθεσμες οικονομικές τάσεις. Παρέχει πληροφορίες για τους κύριους οικονομικούς δείκτες, καθώς και στατιστικές χρονοσειρές που καταρτίζονται, κυρίως, από την Ελληνική Στατιστική Αρχή (ΕΛΣΤΑΤ).

Για περισσότερες πληροφορίες σχετικά με το δημοσίευμα **Η Ελληνική Οικονομία**, μπορείτε να απευθύνεστε στη Διεύθυνση Στατιστικής Πληροφόρησης και Εκδόσεων της ΕΛΣΤΑΤ.

(Τηλ.: 213 1352021, 213 1352317, email: data.dissem@statistics.gr).

Υποδείξεις και προτάσεις για το περιεχόμενο του δημοσιεύματος είναι ευπρόσδεκτες.



Αθανάσιος Κων. Θανόπουλος
Πρόεδρος της ΕΛΣΤΑΤ

FOREWORD

The Greek Economy publication aims to provide the latest key economic information on Greece in a clear and comprehensive manner. Written in both the Greek and English languages, it is designed for users of statistics who seek updated information on recent economic developments, as well as long-term economic trends. It provides information on major economic indicators and time series compiled mostly by the Hellenic Statistical Authority (ELSTAT).

For further information on the data and statistics provided in **The Greek Economy**, please contact the Statistical Information and Publications Division of ELSTAT. (Tel: +30 213 1352317, e-mail: data.dissem@statistics.gr).

We welcome any suggestions on the content of the publication.

A handwritten signature in black ink, appearing to read 'Athanasios C. Thanopoulos', with a stylized flourish extending to the right.

Athanasios C. Thanopoulos
President of ELSTAT

ΝΕΑ ΚΑΙ ΑΝΑΘΕΩΡΗΜΕΝΑ ΣΤΟΙΧΕΙΑ ΣΕ ΑΥΤΗΝ ΤΗΝ ΕΚΔΟΣΗ – NEW AND REVISED DATA IN THIS ISSUE

- Λιανικό εμπόριο (κύκλος εργασιών, όγκος) (νέα)
- Βιομηχανία (τιμές παραγωγού) (νέα)
- Λογιστική κατάσταση των ΝΧΙ (νέα)
- Πίνακες διεθνών συγκρίσεων (νέα και αναθεωρημένα)
- Retail sales (turnover, volume) (new)
- Industry (producer prices) (new)
- Balance of payments (new)
- Tables of international comparisons (new and revised)

ΠΕΡΙΕΧΟΜΕΝΑ — CONTENTS

	Σελίδα Page	
Πίνακας 1. Επιλεγμένοι οικονομικοί δείκτες, 2009 - 2020	6	Table 1. Selected economic indicators, 2009 - 2020
Πίνακας 2. Ακαθάριστο Εγχώριο Προϊόν σε τρέχουσες τιμές, 2009 - 2020	8	Table 2. Gross Domestic Product at current prices, 2009 - 2020
Πίνακας 3. Ακαθάριστο Εγχώριο Προϊόν σε σταθερές τιμές 2010, 2009 - 2020	8	Table 3. Gross Domestic Product at constant prices of 2010, 2009 - 2020
Πίνακας 4. Ακαθάριστο Εγχώριο Προϊόν, ετήσιες μεταβολές όγκου, 2009 - 2020	10	Table 4. Gross Domestic Product, annual volume changes, 2009 - 2020
Πίνακας 5. Ακαθάριστο Εγχώριο Προϊόν σε τρέχουσες τιμές, τριμηνιαία στοιχεία, 2018 - 2021	12	Table 5. Gross Domestic Product at current prices, quarterly data, 2018 - 2021
Πίνακας 6. Ακαθάριστο Εγχώριο Προϊόν, έτος αναφοράς 2010, τριμηνιαία στοιχεία, 2018 - 2021	12	Table 6. Gross Domestic Product, reference year 2010, quarterly data, 2018 - 2021
Πίνακας 7. Ακαθάριστο Εγχώριο Προϊόν, ετήσιες μεταβολές όγκου, τριμηνιαία στοιχεία, 2018 - 2021	14	Table 7. Gross Domestic Product, annual volume changes, quarterly data, 2018 - 2021
Πίνακας 7α. Ακαθάριστο Εγχώριο Προϊόν, έτος αναφοράς 2010, τριμηνιαία, εποχικά διορθωμένα στοιχεία, 2018 - 2021	14	Table 7a. Gross Domestic Product, reference year 2010, quarterly, seasonally adjusted data, 2018 - 2021
Πίνακας 8. Αποταμίευση - Επενδύσεις, 2015 - 2020	16	Table 8. Savings - Investment, 2015 - 2020
Πίνακας 9. Εθνικοί Λογαριασμοί: Μισθοί, παραγωγικότητα και κόστος εργασίας, 2014 - 2019	17	Table 9. National Accounts: Wages, productivity and labour cost, 2014 - 2019
Πίνακας 10. Εθνικοί Λογαριασμοί: Μισθοί, παραγωγικότητα και κόστος εργασίας, τριμηνιαία στοιχεία, 2019 - 2021	17	Table 10. National Accounts: Wages, productivity and labour cost, quarterly data, 2019 - 2021
Πίνακας 11. Κύρια μεγέθη Γενικής Κυβέρνησης, 2011 - 2020	18	Table 11. Main aggregates of General Government, 2011 - 2020
Πίνακας 12. Κύρια μεγέθη Γενικής Κυβέρνησης, τριμηνιαία στοιχεία, 2018 - 2021	22	Table 12. Main aggregates of General Government, quarterly data, 2018 - 2021
Πίνακας 13. Χρέος Γενικής Κυβέρνησης, 2010 - 2021	26	Table 13. General Government debt, 2010 - 2021
Πίνακας 14. Πληθυσμός ηλικίας 15 ετών και άνω, κατά κατάσταση απασχόλησης, τριμηνιαία στοιχεία, 2014 - 2021	28	Table 14. Population aged 15 years and over by employment status, quarterly data, 2014 - 2021
Πίνακας 15. Ποσοστό (%) ανεργίας για το σύνολο του πληθυσμού, για άρρενες - θήλεις και για άτομα ηλικίας 15 - 29 ετών, 2008 - 2020	30	Table 15. Unemployment rate (%) for total population, males - females and for persons aged 15 - 29 years, 2008 - 2020
Πίνακας 16. Απασχολούμενοι 15 ετών και άνω, κατά κλάδο οικονομικής δραστηριότητας, 2009 - 2021	30	Table 16. Employed persons aged 15 years and over by branch of economic activity, 2009 - 2021
Πίνακας 17. Δείκτες οικονομικής δραστηριότητας, 2018 - 2021	32	Table 17. Indices of economic activity, 2018 - 2021
Πίνακας 18. Εθνικός ΔΤΚ, Εν. ΔΤΚ, Εν. ΔΤΚ-ΣΦ, ΠΠ και ΔΤΠΒ, 2017 - 2021	38	Table 18. CPI, HICP, HICP-CT, CI and PPI, 2017 - 2021
Πίνακας 19. Εμπορικό ισοζύγιο, 2010 - 2020	40	Table 19. External trade balance, 2010 - 2020
Πίνακας 20. Εμπορικό ισοζύγιο, τριμηνιαία στοιχεία, 2018 - 2021	42	Table 20. External trade balance, quarterly data, 2018 - 2021
Πίνακας 21. Αφίξεις - Εισαγωγές, Αποστολές - Εξαγωγές, ενδοκοινοτικό εμπόριο - εμπόριο με τρίτες χώρες, με πετρελαιοειδή, 2010 - 2020	44	Table 21. Arrivals - Imports, Dispatches - Exports, intra eu trade - extra eu trade, including oil products, 2010 - 2020
Πίνακας 22. Αφίξεις - Εισαγωγές, Αποστολές - Εξαγωγές, ενδοκοινοτικό εμπόριο - εμπόριο με τρίτες χώρες, χωρίς πετρελαιοειδή, 2010 - 2020	46	Table 22. Arrivals - Imports, Dispatches - Exports, intra eu trade - extra eu trade, excluding oil products, 2010 - 2020
Πίνακας 23. Αφίξεις - Εισαγωγές, Αποστολές - Εξαγωγές, ενδοκοινοτικό εμπόριο - εμπόριο με τρίτες χώρες, με πετρελαιοειδή, τριμηνιαία στοιχεία, 2018 - 2021	48	Table 23. Arrivals - Imports, Dispatches - Exports, intra eu trade - extra eu trade, including oil products, quarterly data, 2018 - 2021
Πίνακας 24. Αφίξεις - Εισαγωγές, Αποστολές - Εξαγωγές, ενδοκοινοτικό εμπόριο - εμπόριο με τρίτες χώρες, χωρίς πετρελαιοειδή, τριμηνιαία στοιχεία, 2018 - 2021	50	Table 24. Arrivals - Imports, Dispatches - Exports, intra eu trade - extra eu trade, excluding oil products, quarterly data, 2018 - 2021
Πίνακας 25. Αφίξεις - Εισαγωγές, Αποστολές - Εξαγωγές, κατά χώρα εταίρο, με πετρελαιοειδή, 2010, 2015, 2020	52	Table 25. Arrivals - Imports, Dispatches - Exports, by partner country, including oil products, 2010, 2015, 2020
Πίνακας 26. Αφίξεις - Εισαγωγές, κατά κύριες κατηγορίες προϊόντων της ΤΤΔΕ, 2010 - 2020	54	Table 26. Arrivals - Imports, by main product categories according to SITC, 2010 - 2020
Πίνακας 27. Αποστολές - Εξαγωγές, κατά κύριες κατηγορίες προϊόντων της ΤΤΔΕ, 2010 - 2020	56	Table 27. Dispatches - Exports, by main product categories according to SITC, 2010 - 2020
Πίνακας 28. Συγκεντρωτική Λογιστική Κατάσταση των Νομισματικών Χρηματοπιστωτικών Ιδρυμάτων (NXI), 2015 - 2021	58	Table 28. Aggregated Balance Sheet of Monetary Financial Institutions (MFIs), 2015 - 2021
Πίνακας 29. Επιλεγμένοι οικονομικοί δείκτες χωρών Ευρωζώνης	60	Table 29. Selected economic indicators of the Eurozone countries
Πίνακας 30. Επιλεγμένοι οικονομικοί δείκτες των κυριότερων χωρών - εισαγωγέων ελληνικών προϊόντων	62	Table 30. Selected economic indicators of the main importers of Greek products

Πίνακας 1. ΕΛΛΑΣ: ΕΠΙΛΕΓΜΕΝΟΙ ΟΙΚΟΝΟΜΙΚΟΙ ΔΕΙΚΤΕΣ, 2009 - 2020

	2009	2010	2011	2012	2013	2014
<i>(% μεταβολή, εκτός άλλης αναφοράς)</i>						
<i>Εγχώρια οικονομία</i>						
ΑΕΠ σε τιμές έτους αναφοράς 2015 ⁽¹⁾	-4.3	-5.5	-10.1	-7.1	-2.5	0.5
Συνολική εγχώρια ζήτηση (συμβολή)	-7.1	-7.2	-12.9	-9.1	-4.1	0.2
Ιδιωτική κατανάλωση	-1.7	-6.5	-8.7	-7.6	-3.4	-0.1
Δημόσια κατανάλωση	2.0	-4.2	-7.0	-4.9	-6.4	-1.2
Ακαθάριστος σχηματισμός πάγιου κεφαλαίου	-13.9	-19.3	-25.4	-21.7	-6.6	-3.2
Εξαγωγές αγαθών και υπηρεσιών	-18.5	4.9	0.6	2.0	1.8	8.2
Εισαγωγές αγαθών και υπηρεσιών	-20.4	-3.4	-9.6	-5.5	-3.5	6.7
Αποπληθωριστής ΑΕΠ	2.6	-0.2	1.0	-0.3	-2.0	-1.9
ΑΕΠ σε τρέχουσες τιμές (δισεκατομμύρια €)	237.5	224.1	203.3	188.4	179.9	177.2
ΑΕΠ σε τρέχουσες τιμές	-1.8	-5.6	-9.3	-7.3	-4.5	-1.5
Εθνικός ΔΤΚ ⁽¹⁾ (μέσος δείκτης 12μήνου)	1.2	4.7	3.3	1.5	-0.9	-1.3
Εν. ΔΤΚ ⁽²⁾ (μέσος δείκτης 12μήνου)	1.3	4.7	3.1	1.0	-0.9	-1.4
Πυρήνας Πληθωρισμού ⁽³⁾ (μέσος δείκτης 12μήνου)	2.4	2.7	1.0	-0.3	-2.8	-1.4
Ανεργία (μέσο ετήσιο ποσοστό)	9.6	12.7	17.9	24.4	27.5	26.5
<i>(% του ΑΕΠ)</i>						
<i>Δημόσια οικονομικά (Γενική Κυβέρνηση)</i>						
Σύνολο εσόδων	38.9	41.7	44.7	47.6	49.4	47.1
Σύνολο δαπανών	54.1	53.0	55.1	56.7	62.8	50.7
Πρωτογενείς δαπάνες	49.0	46.9	47.4	51.4	58.7	46.7
Ισοζύγιο Γενικής Κυβέρνησης	-15.1	-11.3	-10.5	-9.1	-13.4	-3.6
Πρωτογενές ισοζύγιο	-10.1	-5.2	-2.8	-3.7	-9.2	0.4
Ισοζύγιο Γενικής Κυβέρνησης (χωρίς την επίπτωση της υποστήριξης των χρηματοπιστωτικών ιδρυμάτων)	-15.3	-11.7	-10.8	-6.3	-2.5	-3.7
Χρέος Γενικής Κυβέρνησης κατά Μάαστριχτ ⁽⁴⁾	126.7	147.5	175.2	162.0	178.2	180.3
<i>Ισοζύγιο πληρωμών⁽⁵⁾⁽⁶⁾⁽⁷⁾</i>						
Ισοζύγιο τρεχουσών συναλλαγών	-12.3	-10.1	-8.8	-3.5	-1.4	-0.7
Ισοζύγιο αγαθών και υπηρεσιών	-9.1	-6.8	-4.8	-3.5	-2.2	-1.3
Εξαγωγές αγαθών και υπηρεσιών	18.9	21.8	25.4	28.7	30.1	32.3
Εισαγωγές αγαθών και υπηρεσιών	28.0	28.5	30.2	32.1	32.3	33.6
Ισοζύγιο δευτερογενών εισοδημάτων	-0.4	-0.8	-0.7	-0.5	1.0	-0.2
Ισοζύγιο πρωτογενών εισοδημάτων	-2.8	-2.5	-3.2	0.4	-0.3	0.8
Καθαρή διεθνής επενδυτική θέση	-87.5	-99.8	-90.4	-117.6	-131.0	-133.0
<i>(% μεταβολή, εκτός άλλης αναφοράς)</i>						
<i>Επιτόκια και χρηματοδότηση⁽⁵⁾</i>						
Επιτόκιο δανεισμού ⁽⁸⁾	5.7	6.5	7.6	7.2	6.9	6.1
Χρηματοδότηση του ιδιωτικού τομέα ⁽⁹⁾	4.1	0.0	-3.1	-4.0	-3.9	-3.1
<i>Συναλλαγματικές ισοτιμίες⁽⁵⁾</i>						
Ονομαστική σταθμισμένη συναλλαγματική ισοτιμία	1.2	-2.8	0.5	-2.0	2.0	0.7
Πραγματική σταθμισμένη συναλλαγματική ισοτιμία (με βάση τον ΔΤΚ)	1.6	-0.5	0.4	-3.5	-0.8	-1.8

Πηγή: ΕΛΣΤΑΤ, εκτός άλλης αναφοράς.

- (1) ΔΤΚ: Δείκτης Τιμών Καταναλωτή (εθνικός).
- (2) Εν. ΔΤΚ: Εναρμονισμένος ΔΤΚ.
- (3) Πυρήνας Πληθωρισμού: ΔΤΚ, χωρίς διατροφή, ποτά, καπνό και ενέργεια.
- (4) Το χρέος όπως ορίζεται από τη Συνθήκη του Μάαστριχτ.
- (5) Πηγή: Τράπεζα της Ελλάδος.
- (6) Βασίζεται στη νέα μεθοδολογία κατάρτισης του Ισοζυγίου Πληρωμών (BPM6).
- (7) Από τον Ιανουάριο 2009, η κατάρτιση του ισοζυγίου αγαθών βασίζεται στα στοιχεία εξωτερικού εμπορίου της ΕΛΣΤΑΤ στη θέση των στοιχείων διακανονισμού τραπεζικών συναλλαγών, που χρησιμοποιούνταν μέχρι πρότινος.
- (8) Δάνεια σε επιχειρήσεις, μέχρι 1 έτος. Ποσοστό στο τέλος Δεκεμβρίου, μη περιλαμβανομένων των επιβαρύνσεων.
- (9) Εξέλιξη της εγχώριας χρηματοδότησης των νοικοκυριών και επιχειρήσεων.
- (10) Περιλαμβάνει μείωση του χρέους στο πλαίσιο του προγράμματος ανταλλαγής ομολόγων (PSI).
- (11) Τα δεδομένα του ΑΕΠ και των συνιστωσών του για την περίοδο 2010 - 2020 έχουν εκτιμηθεί με έτος βάσης το 2015. Οι εργασίες αναθεώρησης των δεδομένων με έτος βάσης το 2015 για την περίοδο 1995 - 2009 συνεχίζονται και ως εκ τούτου υπάρχει διακοπή της χρονοσειράς στο έτος 2010 στις τρέχουσες τιμές και στο έτος 2011 στις σταθερές τιμές πρηγούμενου έτους.

Table 1. GREECE: SELECTED ECONOMIC INDICATORS, 2009 - 2020

	2015	2016	2017	2018	2019	2020
<i>(% change, unless otherwise indicated)</i>						
<i>Domestic economy</i>						
GDP prices of reference year 2015 ⁽¹⁾	-0.2	-0.5	1.1	1.7	1.8	-9.0
Total domestic demand (contribution)	0.8	0.4	0.8	1.4	1.1	-3.5
Private consumption	-0.3	-0.6	2.5	1.7	1.8	-7.9
Public consumption	2.7	-0.1	-1.1	-3.5	1.7	2.6
Gross fixed capital formation	0.2	2.3	8.5	-4.3	-3.3	-0.3
Exports of goods and services	5.0	-0.4	8.5	9.1	4.9	-21.5
Imports of goods and services	7.9	2.2	7.4	8.1	3.1	-7.6
GDP deflator	-0.3	-0.6	0.3	-0.2	0.2	-0.8
GDP at current prices (billion €)	176.4	174.5	176.9	179.6	183.3	165.3
GDP at current prices	-0.5	-1.1	1.4	1.5	2.1	-9.8
CPI ⁽¹⁾ (annual average)	-1.7	-0.8	1.1	0.6	0.3	-1.2
HICP ⁽²⁾ (annual average)	-1.1	0.0	1.1	0.8	0.5	-1.3
Core Inflation ⁽³⁾ (annual average)	-1.3	-0.4	0.0	0.0	0.5	-0.7
Unemployment (annual average rate)	24.9	23.5	21.5	19.3	17.3	16.3
<i>(% of GDP)</i>						
<i>Public finance (General Government)</i>						
Total revenues	48.2	50.2	49.1	49.5	49.0	49.7
Total expenditures	54.1	49.9	48.5	48.5	47.9	59.8
Primary expenditures	50.5	46.7	45.4	45.1	44.9	56.8
Overall balance	-5.9	0.2	0.6	0.9	1.1	-10.1
Primary balance	-2.3	3.5	3.7	4.3	4.1	-7.1
Overall balance (excluding the impact of the support to the financial institutions)	-3.1	0.0	0.6	1.0	1.1	-10.1
Gross debt (Maastricht) ⁽⁴⁾	176.7	180.5	179.5	186.4	180.7	206.3
<i>Balance of payments⁽⁵⁾⁽⁶⁾⁽⁷⁾</i>						
Current account balance	-0.8	-1.7	-1.9	-2.9	-1.5	-6.6
Balance of goods and services	-0.6	-1.0	-1.0	-1.8	-0.9	-6.8
Exports of goods and services	32.0	31.2	34.9	38.7	39.6	31.2
Imports of goods and services	32.6	32.1	35.9	40.5	40.6	38.0
Secondary Income Balance	-0.3	-0.3	-0.3	-0.2	0.3	0.3
Primary Income Balance	0.1	-0.5	-0.6	-1.0	-0.9	-0.2
Net international investment position	-136.1	-139.1	-143.4	-148.6	-154.2	-175.0
<i>(% change, unless otherwise indicated)</i>						
<i>Interest rates and credit⁽⁵⁾</i>						
Lending rate ⁽⁸⁾	5.8	5.4	5.1	4.8	4.5	4.1
Credit to private sector ⁽⁹⁾	-2.0	-1.5	-0.8	-1.1	-0.6	3.5
<i>Exchange rates⁽⁵⁾</i>						
Nominal effective exchange rate	-2.7	1.3	1.4	2.1	-0.2	1.3
Real effective exchange rate (CPI - based)	-4.6	0.5	0.6	0.6	-1.5	-0.9

Source: ELSTAT, unless otherwise indicated.

- (1) CPI: Consumer Price Index.
- (2) HICP: Harmonised Index of Consumer Prices.
- (3) Core Inflation: CPI, excluding food, beverages, tobacco and energy.
- (4) Debt as defined in the Maastricht Treaty.
- (5) Source: Bank of Greece.
- (6) Is based on the new compilation methodology of the Balance of Payments (BPM6).
- (7) From January 2009, the compilation of imports and exports of goods is based on ELSTAT's trade statistics instead of the settlements data formerly used.
- (8) Loans to corporations, up to 1 year. Percentage at the end of December, excluding charges.
- (9) Domestic credit growth to households and enterprises.
- (10) Includes debt reduction under the private sector involvement (PSI) initiative.
- (11) GDP (and components) data for 2010 - 2020 have been estimated with 2015 as base year. The revision of years 1995 - 2009 is in progress and thus there is a break in year 2010 in the series of current prices and in year 2011 in the series of constant previous year prices.

Πίνακας 2. ΕΛΛΑΣ: ΑΚΑΘΑΡΙΣΤΟ ΕΓΧΩΡΙΟ ΠΡΟΪΟΝ ΣΕ ΤΡΕΧΟΥΣΕΣ ΤΙΜΕΣ, 2009 - 2020⁽¹⁾⁽³⁾

Σε εκατομμύρια €

	2009	2010	2011	2012	2013	2014
Προσέγγιση παραγωγής						
Παραγωγή αγαθών και υπηρεσιών (σε βασικές τιμές)	375,814	355,758	323,282	306,792	298,905	293,510
Ενδιάμεση ανάλωση (σε αγοραίες τιμές)	163,423	158,029	145,102	140,641	139,439	137,017
Ακαθάριστη προστιθέμενη αξία (σε βασικές τιμές)	212,391	197,729	178,181	166,151	159,467	156,493
Γεωργία, θήρα και δασοκομία, αλιεία	6,663	6,698	6,331	6,482	6,085	6,352
Βιομηχανία, συμπεριλαμβανομένης ενέργειας και κατασκευών	36,375	33,397	29,230	27,889	27,090	25,025
Υπηρεσίες	169,353	157,634	142,620	131,779	126,292	125,115
Φόροι επί των προϊόντων	25,674	26,920	25,796	23,320	22,263	22,235
Επιδοτήσεις επί των προϊόντων	531	525	668	1,090	1,845	1,492
Προσέγγιση δαπάνης						
Τελική καταναλωτική δαπάνη	217,205	200,848	186,685	174,211	162,828	158,915
Νοικοκυριών και ΜΚΙΕΝ ⁽²⁾	161,838	150,741	141,761	132,276	125,549	122,428
Νοικοκυριών	157,389	148,020	139,166	129,833	122,999	119,850
ΜΚΙΕΝ ⁽²⁾	4,449	2,721	2,595	2,443	2,550	2,578
Γενικής Κυβέρνησης	55,367	50,107	44,924	41,935	37,279	36,487
Ακαθάριστος σχηματισμός κεφαλαίου	43,559	40,312	28,525	22,790	21,485	21,077
Ακαθάριστος σχηματισμός πάγιου κεφαλαίου	49,387	37,113	27,805	21,720	20,141	19,202
Μεταβολή αποθεμάτων/Αποκτήσεις μείον διαθεσίεις τιμαλφών	-5,828	3,198	721	1,071	1,344	1,875
Εγχώρια ζήτηση	260,764	241,160	215,211	197,001	184,313	179,992
Εξαγωγές αγαθών και υπηρεσιών	45,089	48,855	51,823	54,145	54,338	57,576
Εισαγωγές αγαθών και υπηρεσιών	68,319	65,891	63,725	62,766	58,767	60,332
Εξωτερικό ισοζύγιο αγαθών και υπηρεσιών	-23,230	-17,036	-11,903	-8,621	-4,429	-2,756
Προσέγγιση εισοδήματος						
Αμοιβές εξαρτημένης εργασίας	84,875	80,474	74,331	67,853	62,263	62,541
Ακαθάριστο λειτουργικό πλεόνασμα / μεικτό εισόδημα	128,365	118,391	105,111	98,247	96,389	90,912
Φόροι επί της παραγωγής και των εισαγωγών	28,080	28,734	28,159	26,694	26,110	28,250
Επιδοτήσεις	3,786	3,475	4,293	4,414	4,878	4,467
Ακαθάριστο εγχώριο προϊόν σε αγοραίες τιμές	237,534	224,124	203,308	188,381	179,884	177,236

Πηγή: Διεύθυνση Εθνικών Λογαριασμών ΕΛΣΤΑΤ.

(1) 2019 - 2020: Προσωρινά στοιχεία.

(2) Μη Κερδοσκοπικά Ιδρύματα που Εξυπηρετούν Νοικοκυριά.

(3) Τα δεδομένα του ΑΕΠ και των συνιστωσών του για την περίοδο 2010 - 2020 έχουν εκτιμηθεί με έτος βάσης το 2015. Οι εργασίες αναθεώρησης των δεδομένων με έτος βάσης το 2015 για την περίοδο 1995 - 2009 συνεχίζονται και ως εκ τούτου υπάρχει διακοπή της χρονοσειράς στο έτος 2010 στις τρέχουσες τιμές και στο έτος 2011 στις σταθερές τιμές προηγούμενου έτους.

Πίνακας 3. ΕΛΛΑΣ: ΑΚΑΘΑΡΙΣΤΟ ΕΓΧΩΡΙΟ ΠΡΟΪΟΝ ΣΕ ΣΤΑΘΕΡΕΣ ΤΙΜΕΣ 2015, 2009 - 2020⁽¹⁾⁽³⁾

Σε εκατομμύρια €

	2009	2010	2011	2012	2013	2014
Προσέγγιση παραγωγής						
Παραγωγή αγαθών και υπηρεσιών (σε βασικές τιμές)	362,986	336,528	301,046	284,135	283,128	283,782
Ενδιάμεση ανάλωση (σε αγοραίες τιμές)	166,366	150,775	132,277	125,210	127,302	128,180
Ακαθάριστη προστιθέμενη αξία (σε βασικές τιμές)	197,461	186,233	169,165	159,282	155,988	155,722
Γεωργία, θήρα και δασοκομία, αλιεία	6,264	6,557	6,742	7,146	6,644	6,985
Βιομηχανία, συμπεριλαμβανομένης ενέργειας και κατασκευών	42,027	36,352	31,577	29,548	27,688	25,754
Υπηρεσίες	150,424	143,782	131,082	122,892	121,748	123,011
Φόροι επί των προϊόντων	32,516	31,322	26,110	22,403	21,769	22,459
Επιδοτήσεις επί των προϊόντων	629	620	794	1,193	1,897	1,464
Προσέγγιση δαπάνης						
Τελική καταναλωτική δαπάνη	203,646	191,592	175,806	163,641	156,889	156,319
Νοικοκυριών και ΜΚΙΕΝ ⁽²⁾	158,755	148,406	135,545	125,284	121,000	120,876
Νοικοκυριών	156,237	145,661	133,012	122,935	118,528	118,339
ΜΚΙΕΝ ⁽²⁾	2,678	2,741	2,530	2,346	2,472	2,538
Γενικής Κυβέρνησης	45,195	43,312	40,299	38,338	35,902	35,456
Ακαθάριστος σχηματισμός κεφαλαίου	42,030	37,503	25,564	20,170	19,548	20,394
Ακαθάριστος σχηματισμός πάγιου κεφαλαίου	44,503	35,894	26,787	20,978	19,589	18,964
Εγχώρια ζήτηση	245,967	229,414	201,464	183,736	176,377	176,701
Εξαγωγές αγαθών και υπηρεσιών	45,509	47,721	48,026	48,969	49,844	53,955
Εισαγωγές αγαθών και υπηρεσιών	63,782	61,594	55,684	52,615	50,785	54,211
Ακαθάριστο εγχώριο προϊόν σε αγοραίες τιμές	228,639	216,113	194,179	180,418	175,879	176,715

Πηγή: Διεύθυνση Εθνικών Λογαριασμών ΕΛΣΤΑΤ.

(1) 2019 - 2020: Προσωρινά στοιχεία.

(2) Μη Κερδοσκοπικά Ιδρύματα που Εξυπηρετούν Νοικοκυριά.

(3) Τα δεδομένα του ΑΕΠ και των συνιστωσών του για την περίοδο 2010 - 2020 έχουν εκτιμηθεί με έτος βάσης το 2015. Οι εργασίες αναθεώρησης των δεδομένων με έτος βάσης το 2015 για την περίοδο 1995 - 2009 συνεχίζονται και ως εκ τούτου υπάρχει διακοπή της χρονοσειράς στο έτος 2010 στις τρέχουσες τιμές και στο έτος 2011 στις σταθερές τιμές προηγούμενου έτους.

Table 2. GREECE: GROSS DOMESTIC PRODUCT AT CURRENT PRICES, 2009 - 2020⁽¹⁾⁽³⁾

In million €

	2015	2016	2017	2018	2019	2020	
	287,711	277,799	287,256	295,990	300,505	261,649	Production approach
Output of goods and services (at basic prices)	287,711	277,799	287,256	295,990	300,505	261,649	Output of goods and services (at basic prices)
Intermediate consumption (at purchasers' prices)	131,876	125,602	132,912	140,379	141,743	116,516	Intermediate consumption (at purchasers' prices)
Gross value added (at basic prices)	155,836	152,197	154,344	155,611	158,762	145,133	Gross value added (at basic prices)
Agriculture, hunting and forestry, fishing	6,816	6,134	6,822	6,528	6,926	6,995	Agriculture, hunting and forestry, fishing
Industry, including energy and construction	25,572	25,358	24,287	24,471	24,424	24,795	Industry, including energy and construction
Services	123,447	120,705	123,236	124,612	127,412	113,344	Services
Taxes on products	22,136	23,973	24,210	25,476	25,975	21,910	Taxes on products
Subsidies on products	1,603	1,676	1,651	1,529	1,486	1,717	Subsidies on products
	156,874	154,615	158,307	159,832	163,315	153,120	Expenditure approach
Final consumption expenditure	156,874	154,615	158,307	159,832	163,315	153,120	Final consumption expenditure
Households and NPISH ⁽²⁾	120,454	118,647	122,054	124,323	126,602	115,470	Households and NPISH ⁽²⁾
Households	117,781	115,688	119,254	121,520	123,739	112,643	Households
NPISH ⁽²⁾	2,674	2,959	2,800	2,803	2,863	2,828	NPISH ⁽²⁾
General Government	36,419	35,968	36,253	35,509	36,713	37,650	General Government
Gross capital formation	21,300	22,400	21,077	23,612	23,099	24,796	Gross capital formation
Gross fixed capital formation	18,995	19,209	20,855	20,017	19,384	19,271	Gross fixed capital formation
Changes in inventories/Acquisitions less disposals of valuables	2,305	3,191	413	3,595	3,715	5,525	Changes in inventories/Acquisitions less disposals of valuables
Domestic demand	178,174	177,014	179,576	183,444	186,414	177,916	Domestic demand
Exports of goods and services	56,662	54,595	61,976	70,015	73,542	52,878	Exports of goods and services
Imports of goods and services	58,467	57,115	64,649	73,901	76,706	65,467	Imports of goods and services
External balance of goods and services	-1,805	-2,520	-2,673	-3,886	-3,164	-12,589	External balance of goods and services
	61,770	62,992	63,853	65,900	67,476	65,796	Income approach
Compensation of employees	61,770	62,992	63,853	65,900	67,476	65,796	Compensation of employees
Gross operating surplus / mixed income	90,266	85,339	86,481	86,158	88,267	80,651	Gross operating surplus / mixed income
Taxes on production and imports	28,760	30,570	30,948	31,658	32,042	27,563	Taxes on production and imports
Subsidies	4,428	4,406	4,379	4,158	4,536	8,683	Subsidies
Gross domestic product at market prices	176,369	174,494	176,903	179,558	183,250	165,326	Gross domestic product at market prices

Source: National Accounts Division ELSTAT.

(1) 2019 - 2020: Provisional data.

(2) Non-Profit Institutions Serving Households.

(3) GDP (and components) data for 2010 - 2020 have been estimated with 2015 as base year. The revision of years 1995 - 2009 is in progress and thus there is a break in year 2010 in the series of current prices and in year 2011 in the series of constant previous year prices.

Table 3. GREECE: GROSS DOMESTIC PRODUCT AT CONSTANT PRICES OF 2015, 2009 - 2020⁽¹⁾⁽³⁾

In million €

	2015	2016	2017	2018	2019	2020	
	287,711	285,113	291,279	296,798	298,831	265,409	Production approach
Output of goods and services (at basic prices)	287,711	285,113	291,279	296,798	298,831	265,409	Output of goods and services (at basic prices)
Intermediate consumption (at purchasers' prices)	131,876	130,570	134,056	137,569	137,648	118,832	Intermediate consumption (at purchasers' prices)
Gross value added (at basic prices)	155,836	154,543	157,238	159,235	161,227	146,772	Gross value added (at basic prices)
Agriculture, hunting and forestry, fishing	6,816	6,309	7,131	6,987	7,356	7,046	Agriculture, hunting and forestry, fishing
Industry, including energy and construction	25,572	26,130	25,682	26,619	26,916	27,464	Industry, including energy and construction
Services	123,447	122,104	124,421	125,644	126,984	112,593	Services
Taxes on products	22,136	22,778	22,032	22,820	23,896	21,917	Taxes on products
Subsidies on products	1,603	1,811	1,772	1,637	1,540	1,687	Subsidies on products
	156,874	156,100	158,700	159,585	162,399	153,474	Expenditure approach
Final consumption expenditure	156,874	156,100	158,700	159,585	162,399	153,474	Final consumption expenditure
Households and NPISH ⁽²⁾	120,454	119,720	122,708	124,854	127,095	117,118	Households and NPISH ⁽²⁾
Households	117,781	116,722	119,901	122,063	124,251	114,271	Households
NPISH ⁽²⁾	2,674	2,998	2,806	2,791	2,844	2,844	NPISH ⁽²⁾
General Government	36,419	36,380	35,989	34,747	35,321	36,248	General Government
Gross capital formation	21,300	22,710	21,590	23,269	22,535	24,915	Gross capital formation
Gross fixed capital formation	18,995	19,437	21,081	20,166	19,502	19,444	Gross fixed capital formation
Domestic demand	178,174	178,810	180,295	182,843	184,909	178,426	Domestic demand
Exports of goods and services	56,662	56,427	61,230	66,813	70,077	54,979	Exports of goods and services
Imports of goods and services	58,467	59,728	64,132	69,326	71,442	65,991	Imports of goods and services
Gross domestic product at market prices	176,369	175,510	177,426	180,387	183,640	167,077	Gross domestic product at market prices

Source: National Accounts Division ELSTAT.

(1) 2019 - 2020: Provisional data.

(2) Non-Profit Institutions Serving Households.

(3) GDP (and components) data for 2010 - 2020 have been estimated with 2015 as base year. The revision of years 1995 - 2009 is in progress and thus there is a break in year 2010 in the series of current prices and in year 2011 in the series of constant previous year prices.

Πίνακας 4. ΕΛΛΑΣ: ΑΚΑΘΑΡΙΣΤΟ ΕΓΧΩΡΙΟ ΠΡΟΪΟΝ, 2009 - 2020⁽¹⁾⁽³⁾

Ετήσιες μεταβολές όγκου (%)

	2009	2010	2011	2012	2013	2014
Προσέγγιση παραγωγής						
Παραγωγή αγαθών και υπηρεσιών (σε βασικές τιμές)	-3.3	-7.3	-10.5	-5.6	-0.4	0.2
Ενδιάμεση ανάλωση (σε αγοραίες τιμές)	-3.1	-9.4	-12.3	-5.3	1.7	0.7
Ακαθάριστη προστιθέμενη αξία (σε βασικές τιμές)	-3.4	-5.7	-9.2	-5.8	-2.1	-0.2
Γεωργία, θήρα και δασοκομία, αλιεία	5.0	4.7	2.8	6.0	-7.0	5.1
Βιομηχανία, συμπεριλαμβανομένης ενέργειας και κατασκευών	-0.3	-13.5	-13.1	-6.4	-6.3	-7.0
Υπηρεσίες	-4.4	-4.4	-8.8	-6.2	-0.9	1.0
Φόροι επί των προϊόντων	-10.8	-3.7	-16.6	-14.2	-2.8	3.2
Επιδοτήσεις επί των προϊόντων	15.9	-1.3	27.9	50.3	59.0	-22.8
Προσέγγιση δαπάνης						
Τελική καταναλωτική δαπάνη	-0.8	-5.9	-8.2	-6.9	-4.1	-0.4
Νοικοκυριών και ΜΚΙΕΝ ⁽²⁾	-1.7	-6.5	-8.7	-7.6	-3.4	-0.1
Γενικής Κυβέρνησης	2.0	-4.2	-7.0	-4.9	-6.4	-1.2
Ακαθάριστος σχηματισμός κεφαλαίου	-26.9	-10.8	-31.8	-21.1	-3.1	4.3
Ακαθάριστος σχηματισμός πάγιου κεφαλαίου	-13.9	-19.3	-25.4	-21.7	-6.6	-3.2
Εγχώρια ζήτηση	-7.1	-7.2	-12.9	-9.1	-4.1	0.2
Εξαγωγές αγαθών και υπηρεσιών	-18.5	4.9	0.6	2.0	1.8	8.2
Εισαγωγές αγαθών και υπηρεσιών	-20.4	-3.4	-9.6	-5.5	-3.5	6.7
Ακαθάριστο εγχώριο προϊόν σε αγοραίες τιμές	-4.3	-5.5	-10.1	-7.1	-2.5	0.5

Πηγή: Διεύθυνση Εθνικών Λογαριασμών ΕΛΣΤΑΤ.

(1) 2019 - 2020: Προσωρινά στοιχεία.

(2) Μη Κερδοσκοπικά Ιδρύματα που Εξυπηρετούν Νοικοκυριά.

(3) Τα δεδομένα του ΑΕΠ και των συνιστωσών του για την περίοδο 2010 - 2020 έχουν εκτιμηθεί με έτος βάσης το 2015.

Οι εργασίες αναθεώρησης των δεδομένων με έτος βάσης το 2015 για την περίοδο 1995 - 2009 συνεχίζονται και ως εκ τούτου υπάρχει διακοπή της χρονοσειράς στο έτος 2010 στις τρέχουσες τιμές και στο έτος 2011 στις σταθερές τιμές προηγούμενου έτους.

Table 4. GREECE: GROSS DOMESTIC PRODUCT, 2009 - 2020⁽¹⁾⁽³⁾

Annual volume changes (%)

	2015	2016	2017	2018	2019	2020
Production approach						
Output of goods and services (at basic prices)	1.4	-0.9	2.2	1.9	0.7	-11.2
Intermediate consumption (at purchasers' prices)	2.9	-1.0	2.7	2.6	0.1	-13.7
Gross value added (at basic prices)	0.1	-0.8	1.7	1.3	1.3	-9.0
Agriculture, hunting and forestry, fishing	-2.4	-7.4	13.0	-2.0	5.3	-4.2
Industry, including energy and construction	-0.7	2.2	-1.7	3.6	1.1	2.0
Services	0.4	-1.1	1.9	1.0	1.1	-11.3
Taxes on products	-1.4	2.9	-3.3	3.6	4.7	-8.3
Subsidies on products	9.5	13.0	-2.2	-7.6	-5.9	9.6
Expenditure approach						
Final consumption expenditure	0.4	-0.5	1.7	0.6	1.8	-5.5
Households and NPISH ⁽²⁾	-0.3	-0.6	2.5	1.7	1.8	-7.9
General Government	2.7	-0.1	-1.1	-3.5	1.7	2.6
Gross capital formation	4.4	6.6	-4.9	7.8	-3.2	10.6
Gross fixed capital formation	0.2	2.3	8.5	-4.3	-3.3	-0.3
Domestic demand	0.8	0.4	0.8	1.4	1.1	-3.5
Exports of goods and services	5.0	-0.4	8.5	9.1	4.9	-21.5
Imports of goods and services	7.9	2.2	7.4	8.1	3.1	-7.6
Gross domestic product at market prices	-0.2	-0.5	1.1	1.7	1.8	-9.0

Source: National Accounts Division ELSTAT.

(1) 2019 - 2020: Provisional data.

(2) Non-Profit Institutions Serving Households.

(3) GDP (and components) data for 2010 - 2020 have been estimated with 2015 as base year.

The revision of years 1995 - 2009 is in progress and thus there is a break in year 2010 in the series of current prices and in year 2011 in the series of constant previous year prices.

ΑΕΠ (ρυθμός ανάπτυξης) και εγχώρια ζήτηση (συμμετοχή)
GDP (growth rate) and domestic demand (contribution)

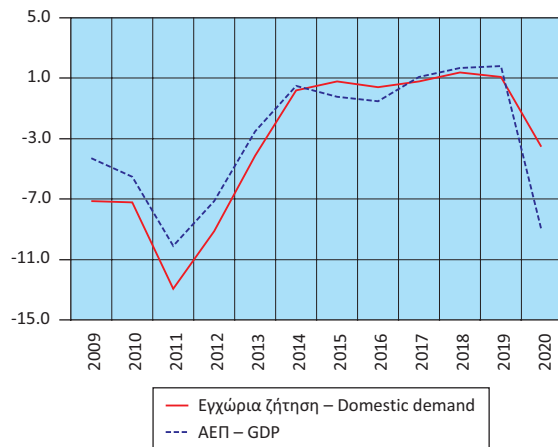

Εγχώρια ζήτηση: Συνιστώσες (ρυθμός ανάπτυξης)
Domestic demand: Components (growth rate)

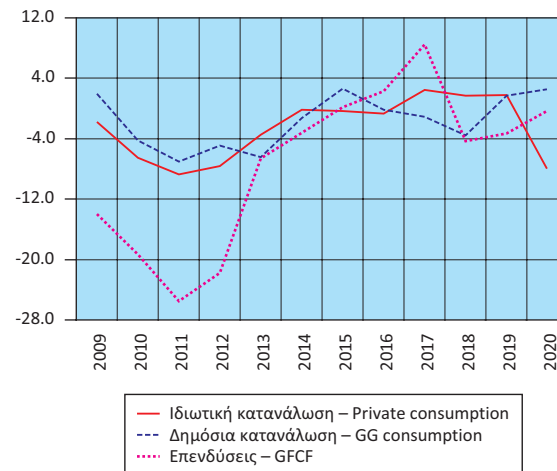

Εισαγωγές - Εξαγωγές αγαθών και υπηρεσιών
(ρυθμός ανάπτυξης)
Imports - Exports of goods and services
(growth rate)

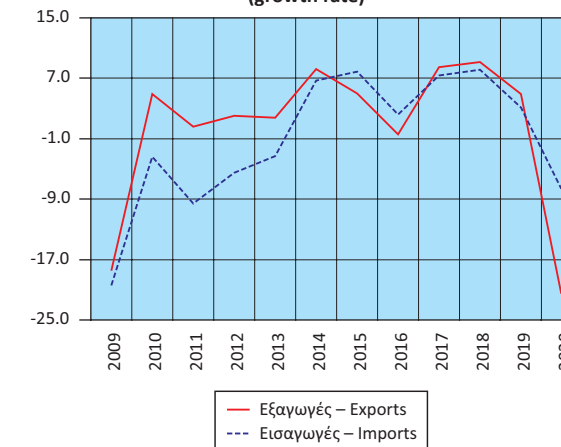

Ακαθάριστη προστιθέμενη αξία (ρυθμός ανάπτυξης)
Gross value added (growth rate)

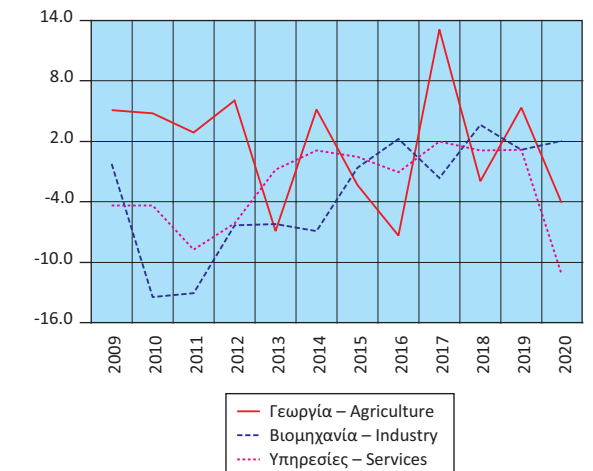

Πίνακας 5. ΕΛΛΑΣ: ΑΚΑΘΑΡΙΣΤΟ ΕΓΧΩΡΙΟ ΠΡΟΪΟΝ, ΤΡΙΜΗΝΙΑΙΑ ΣΤΟΙΧΕΙΑ, 2018 - 2021^{(1) (3)}

Σε εκατομμύρια €. Έτος αναφοράς 2015. Σε τρέχουσες τιμές. Μη εποχικά διορθωμένα στοιχεία

	2018 Q1	2018 Q2	2018 Q3	2018 Q4	2019 Q1	2019 Q2	2019 Q3
Προσέγγιση παραγωγής							
Ακαθάριστη προστιθέμενη αξία (σε βασικές τιμές)	35,706	39,210	41,794	39,070	35,857	40,089	43,500
Γεωργία, θήρα και δασοκομία, αλιεία	1,650	1,639	1,628	1,659	1,675	1,733	1,751
Βιομηχανία, συμπεριλαμβανομένης ενέργειας και κατασκευών	5,435	6,020	6,101	6,216	5,580	5,875	6,194
Υπηρεσίες	28,621	31,552	34,065	31,196	28,602	32,480	35,555
Φόροι επί των προϊόντων	5,776	6,092	6,962	6,646	6,014	6,401	7,036
Επιδοτήσεις επί των προϊόντων	344	415	433	336	320	421	485
Προσέγγιση δαπάνης							
Τελική καταναλωτική δαπάνη	38,509	39,856	39,288	41,917	38,133	41,396	40,680
Νοικοκυριών και ΜΚΙΕΝ ⁽²⁾	30,270	31,358	30,613	32,188	29,906	32,057	31,864
Νοικοκυριών	29,572	30,628	29,898	31,440	29,218	31,326	31,142
ΜΚΙΕΝ ⁽²⁾	698	730	715	749	688	731	722
Γενικής Κυβέρνησης	8,239	8,498	8,674	9,729	8,227	9,339	8,816
Ακαθάριστος σχηματισμός κεφαλαίου	7,261	5,820	4,463	6,427	8,268	5,219	3,467
Ακαθάριστος σχηματισμός πάγιου κεφαλαίου	4,022	5,425	4,431	5,604	4,018	4,591	4,633
Μεταβολή αποθεμάτων	3,239	395	32	823	4,250	628	-1,166
Εγχώρια ζήτηση	45,770	45,676	43,751	48,344	46,401	46,616	44,147
Εξαγωγές αγαθών και υπηρεσιών	12,910	17,722	23,128	16,255	13,748	18,539	24,949
Εισαγωγές αγαθών και υπηρεσιών	17,542	18,510	18,555	19,220	18,597	19,085	19,045
Εξωτερικό ισοζύγιο αγαθών και υπηρεσιών	-4,632	-788	4,573	-2,965	-4,849	-546	5,904
Προσέγγιση εισοδήματος							
Αμοιβές εξαρτημένης εργασίας	15,517	17,203	15,892	17,432	15,938	17,838	16,526
Ακαθάριστο λειτουργικό πλεόνασμα / μεικτό εισόδημα	20,093	21,782	24,742	19,575	19,947	21,986	25,906
Φόροι επί της παραγωγής και των εισαγωγών	6,488	6,995	8,769	9,407	6,743	7,424	8,922
Επιδοτήσεις	961	1,092	1,080	1,034	1,077	1,178	1,304
Ακαθάριστο εγχώριο προϊόν σε αγοραίες τιμές	41,137	44,888	48,323	45,379	41,551	46,070	50,051

Πηγή: Διεύθυνση Εθνικών Λογαριασμών ΕΛΣΤΑΤ.

(1) 2018 - 2021: Προσωρινά στοιχεία.

(2) Μη Κερδοσκοπικά Ιδρύματα που Εξυπηρετούν Νοικοκυριά.

(3) Από το 2010 και εξής, τα δεδομένα του ΑΕΠ και των συνιστωσών του έχουν αναθεωρηθεί με έτος βάσης το 2015.

Πίνακας 6. ΕΛΛΑΣ: ΑΚΑΘΑΡΙΣΤΟ ΕΓΧΩΡΙΟ ΠΡΟΪΟΝ, ΤΡΙΜΗΝΙΑΙΑ ΣΤΟΙΧΕΙΑ, 2018 - 2021^{(1) (3)}

Σε εκατομμύρια €. Έτος αναφοράς 2015. Μη εποχικά διορθωμένα στοιχεία

	2018 Q1	2018 Q2	2018 Q3	2018 Q4	2019 Q1	2019 Q2	2019 Q3
Προσέγγιση παραγωγής							
Ακαθάριστη προστιθέμενη αξία (σε βασικές τιμές)	36,771	40,044	42,466	39,824	36,744	40,616	43,801
Γεωργία, θήρα και δασοκομία, αλιεία	1,758	1,782	1,739	1,757	1,771	1,832	1,869
Βιομηχανία, συμπεριλαμβανομένης ενέργειας και κατασκευών	5,898	6,527	6,655	6,825	6,125	6,506	6,883
Υπηρεσίες	29,112	31,731	34,050	31,253	28,863	32,267	35,021
Φόροι επί των προϊόντων	5,167	5,501	6,244	5,912	5,317	5,820	6,661
Επιδοτήσεις επί των προϊόντων	370	412	443	412	372	418	458
Προσέγγιση δαπάνης							
Τελική καταναλωτική δαπάνη	39,086	39,724	39,003	41,581	38,470	41,001	40,155
Νοικοκυριών και ΜΚΙΕΝ ⁽²⁾	30,865	31,359	30,623	32,180	30,311	31,980	31,890
Νοικοκυριών	30,158	30,635	29,915	31,439	29,620	31,258	31,173
ΜΚΙΕΝ ⁽²⁾	706	724	708	741	690	722	716
Γενικής Κυβέρνησης	8,228	8,372	8,385	9,401	8,168	9,021	8,281
Ακαθάριστος σχηματισμός κεφαλαίου	6,655	5,738	4,281	6,582	7,561	5,107	3,650
Ακαθάριστος σχηματισμός πάγιου κεφαλαίου	4,067	5,462	4,457	5,634	4,054	4,615	4,661
Εγχώρια ζήτηση	45,733	45,461	43,294	48,159	46,080	46,084	43,747
Εξαγωγές αγαθών και υπηρεσιών	12,546	16,881	22,024	15,356	13,278	17,518	23,761
Εισαγωγές αγαθών και υπηρεσιών	16,690	17,260	17,138	18,163	17,500	17,631	17,794
Ακαθάριστο εγχώριο προϊόν σε αγοραίες τιμές	41,550	45,100	48,274	45,335	41,688	46,009	50,041

Πηγή: Διεύθυνση Εθνικών Λογαριασμών ΕΛΣΤΑΤ.

(1) 2018 - 2021: Προσωρινά στοιχεία.

(2) Μη Κερδοσκοπικά Ιδρύματα που Εξυπηρετούν Νοικοκυριά.

(3) Από το 2010 και εξής, τα δεδομένα του ΑΕΠ και των συνιστωσών του έχουν αναθεωρηθεί με έτος βάσης το 2015.

Table 5. GREECE: GROSS DOMESTIC PRODUCT, QUARTERLY DATA, 2018 - 2021^{(1) (3)}

In million €. Reference year 2015. At current prices. Non-seasonally adjusted data

	2019 Q4	2020 Q1	2020 Q2	2020 Q3	2020 Q4	2021 Q1	2021 Q2
Production approach							
Gross value added (at basic prices)	39,591	35,481	34,023	38,860	37,296	34,747	38,891
Agriculture, hunting and forestry, fishing	1,772	1,610	1,707	1,734	1,778	1,623	1,799
Industry, including energy and construction	5,986	5,583	5,397	6,104	5,988	5,963	6,531
Services	31,833	28,288	26,920	31,022	29,530	27,161	30,562
Taxes on products	6,528	5,446	4,577	6,259	5,647	5,020	5,934
Subsidies on products	378	366	471	526	396	383	484
Expenditure approach							
Final consumption expenditure	42,971	37,900	36,686	40,799	40,664	36,145	41,280
Households and NPISH ⁽²⁾	33,203	29,421	27,596	31,659	30,260	27,220	31,809
Households	32,453	28,745	26,966	30,941	29,576	26,594	31,084
NPISH ⁽²⁾	751	677	629	718	684	626	725
General Government	9,768	8,479	9,091	9,140	10,404	8,926	9,470
Gross capital formation	6,319	7,237	4,597	5,444	5,025	7,677	7,581
Gross fixed capital formation	5,347	3,985	4,523	4,721	5,205	4,660	5,411
Changes in inventories	972	3,252	74	723	-180	3,017	2,170
Domestic demand	49,290	45,137	41,283	46,243	45,689	43,822	48,860
Exports of goods and services	16,280	13,497	11,307	14,853	13,223	13,589	16,314
Imports of goods and services	19,828	18,073	14,462	16,503	16,365	18,027	20,833
External balance of goods and services	-3,549	-4,576	-3,155	-1,649	-3,142	-4,439	-4,519
Income approach							
Compensation of employees	17,854	16,472	16,964	16,413	17,682	15,422	17,289
Gross operating surplus / mixed income	20,098	19,154	18,498	23,180	19,789	20,615	22,762
Taxes on production and imports	9,069	6,016	5,407	7,237	7,953	5,764	6,892
Subsidies	1,281	1,081	2,740	2,237	2,877	2,417	2,602
Gross domestic product at market prices	45,741	40,561	38,129	44,593	42,547	39,384	44,341

Source: National Accounts Division ELSTAT.

(1) 2018 - 2021: Provisional data.

(2) Non-Profit Institutions Serving Households.

(3) From 2010 onwards, the data on GDP and its components have been revised with base year 2015.

Table 6. GREECE: GROSS DOMESTIC PRODUCT, QUARTERLY DATA, 2018 - 2021^{(1) (3)}

In million €. Reference year 2015. Non-seasonally adjusted data

	2019 Q4	2020 Q1	2020 Q2	2020 Q3	2020 Q4	2021 Q1	2021 Q2
Production approach							
Gross value added (at basic prices)	40,160	36,129	34,533	39,627	37,921	35,614	39,371
Agriculture, hunting and forestry, fishing	1,921	1,778	1,826	1,873	1,894	1,799	1,882
Industry, including energy and construction	6,643	6,094	5,999	6,760	6,634	6,459	7,003
Services	31,608	28,287	26,763	31,029	29,450	27,433	30,550
Taxes on products	6,092	5,289	4,662	6,077	5,605	5,130	6,082
Subsidies on products	415	340	325	376	360	256	290
Expenditure approach							
Final consumption expenditure	42,528	37,924	36,610	41,146	40,952	36,902	41,467
Households and NPISH ⁽²⁾	33,204	29,645	27,788	32,484	30,903	27,912	32,135
Households	32,460	28,969	27,161	31,754	30,211	27,276	31,409
NPISH ⁽²⁾	743	675	628	729	692	636	726
General Government	9,325	8,280	8,788	8,674	10,005	8,947	9,323
Gross capital formation	6,319	7,227	5,397	5,571	5,058	7,567	7,545
Gross fixed capital formation	5,382	4,024	4,569	4,762	5,235	4,684	5,380
Domestic demand	48,849	45,690	42,005	46,706	45,990	44,372	48,951
Exports of goods and services	15,487	13,366	12,296	15,407	13,795	13,254	15,377
Imports of goods and services	18,371	17,784	15,362	16,756	16,537	17,031	19,021
External balance of goods and services	-2,884	-4,418	-3,066	-1,349	-2,742	-3,777	-3,644
Gross domestic product at market prices	45,869	41,084	38,841	45,359	43,178	40,512	45,201

Source: National Accounts Division ELSTAT.

(1) 2018 - 2021: Provisional data.

(2) Non-Profit Institutions Serving Households.

(3) From 2010 onwards, the data on GDP and its components have been revised with base year 2015.

Πίνακας 7. ΕΛΛΑΣ: ΑΚΑΘΑΡΙΣΤΟ ΕΓΧΩΡΙΟ ΠΡΟΪΟΝ, ΤΡΙΜΗΝΙΑΙΑ ΣΤΟΙΧΕΙΑ, 2018 - 2021^{(1) (4)}

Αλυσωτοί δείκτες όγκου. Έτος αναφοράς 2015. Μη εποχικά διορθωμένα στοιχεία

(Ετήσιες μεταβολές %)	2018 Q1	2018 Q2	2018 Q3	2018 Q4	2019 Q1	2019 Q2	2019 Q3
Προσέγγιση παραγωγής							
Ακαθάριστη προστιθέμενη αξία (σε βασικές τιμές)	0.9	2.2	0.5	1.0	-0.1	1.4	3.1
Γεωργία, θήρα και δασοκομία, αλιεία	5.8	-1.8	-7.2	-1.7	0.8	2.8	7.5
Βιομηχανία, συμπεριλαμβανομένης ενέργειας και κατασκευών	-1.5	5.6	-6.4	4.8	3.9	-0.3	3.4
Υπηρεσίες	1.1	1.7	2.3	0.4	-0.9	1.7	2.9
Φόροι επί των προϊόντων	5.7	-2.3	7.6	3.4	2.9	5.8	6.7
Επιδότησεις επί των προϊόντων	-7.7	-6.5	-8.4	-8.0	0.6	1.6	3.4
Προσέγγιση δαπάνης							
Τελική καταναλωτική δαπάνη	2.5	0.8	1.6	-1.5	-1.6	3.2	3.0
Νοικοκυριών και ΜΚΙΕΝ ⁽²⁾	3.5	2.2	3.4	0.2	-1.8	2.0	4.1
Γενικής Κυβέρνησης	-0.9	-4.3	-4.4	-6.6	-0.7	7.7	-1.2
Ακαθάριστος σχηματισμός κεφαλαίου	5.9	3.6	-8.5	15.2	13.6	-11.0	-14.7
Ακαθάριστος σχηματισμός πάγιου κεφαλαίου	12.7	28.1	-30.3	-16.3	-0.3	-15.5	4.6
Εγχώρια ζήτηση ⁽³⁾	3.3	1.1	0.4	0.6	0.9	1.4	0.8
Εξαγωγές αγαθών και υπηρεσιών	9.2	8.4	6.6	13.7	5.8	3.8	7.9
Εισαγωγές αγαθών και υπηρεσιών	10.7	6.7	6.6	8.0	4.9	2.1	3.8
Εξωτερικό ισοζύγιο αγαθών και υπηρεσιών	-1.7	0.5	1.1	0.9	-0.6	0.6	2.8
Ακαθάριστο εγχώριο προϊόν σε αγοραίες τιμές	1.6	1.6	1.5	1.5	0.3	2.0	3.7

Πηγή: Διεύθυνση Εθνικών Λογαριασμών ΕΛΣΤΑΤ.

(1) 2018 - 2021: Προσωρινά στοιχεία.

(2) Μη Κερδοσκοπικά Ιδρύματα που Εξυπηρετούν Νοικοκυριά.

(3) Συμβολή στον ρυθμό μεταβολής του ΑΕΠ.

(4) Από το 2010 και εξής, τα δεδομένα του ΑΕΠ και των συνιστωσών του έχουν αναθεωρηθεί με έτος βάσης το 2015.

ΑΕΠ (ετήσια μεταβολή) και εγχώρια ζήτηση (συμβολή στη μεταβολή % του ΑΕΠ) GDP (y-o-y change) and domestic demand (contribution to GDP change %)

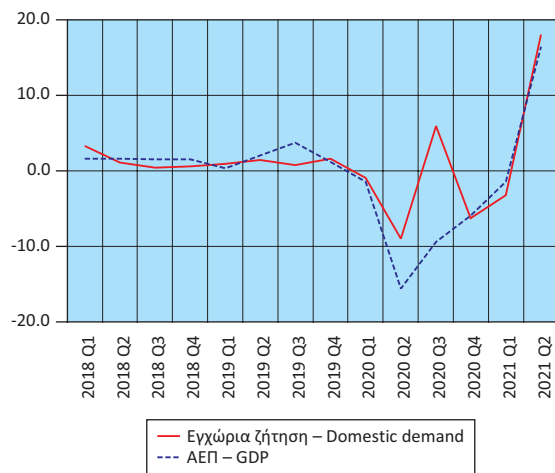

Εισαγωγές - Εξαγωγές αγαθών και υπηρεσιών (ετήσια μεταβολή %) Imports - Exports of goods and services (y-o-y change %)

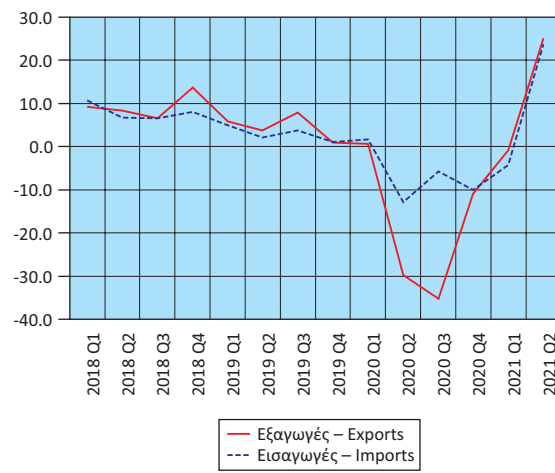

Ακαθάριστη προστιθέμενη αξία (ετήσια μεταβολή %) Gross value added (y-o-y change %)

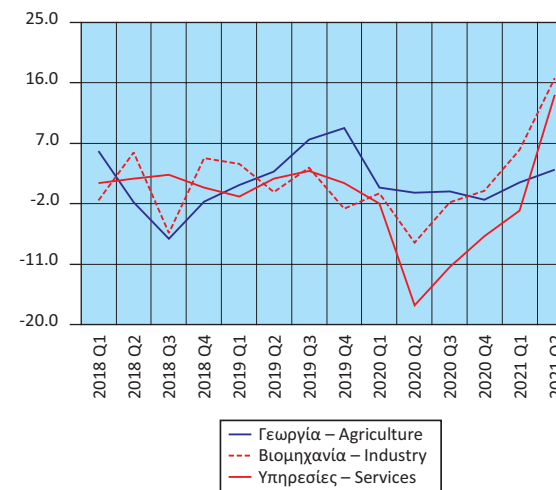

ΑΕΠ: εποχικά διορθωμένα στοιχεία (τριμηνιαία και ετήσια μεταβολή %) GDP: seasonally adjusted data (q-o-q and y-o-y change %)

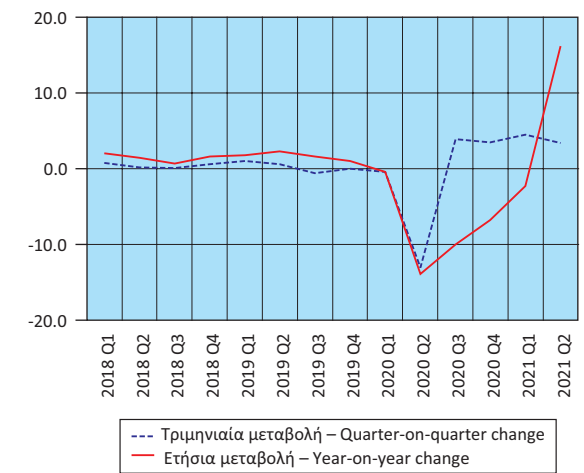

Πίνακας 7α. ΕΛΛΑΣ: ΑΚΑΘΑΡΙΣΤΟ ΕΓΧΩΡΙΟ ΠΡΟΪΟΝ, ΤΡΙΜΗΝΙΑΙΑ ΣΤΟΙΧΕΙΑ, 2018 - 2021^{(1) (2)}

Σε εκατομμύρια €. Αλυσωτοί δείκτες όγκου. Έτος αναφοράς 2015. Εποχικά διορθωμένα στοιχεία

	2018 Q1	2018 Q2	2018 Q3	2018 Q4	2019 Q1	2019 Q2	2019 Q3
Ακαθάριστο εγχώριο προϊόν σε αγοραίες τιμές	44,863	44,957	44,998	45,250	45,687	45,972	45,702
Τριμηνιαίες μεταβολές %	0.8	0.2	0.1	0.6	1.0	0.6	-0.6
Ετήσιες μεταβολές %	2.0	1.4	0.7	1.6	1.8	2.3	1.6

Πηγή: Διεύθυνση Εθνικών Λογαριασμών ΕΛΣΤΑΤ.

(1) 2018 - 2021: Προσωρινά στοιχεία.

(2) Από το 2010 και εξής, τα δεδομένα του ΑΕΠ και των συνιστωσών του έχουν αναθεωρηθεί με έτος βάσης το 2015.

Table 7. GREECE: GROSS DOMESTIC PRODUCT, QUARTERLY DATA, 2018 - 2021^{(1) (4)}

Chain-linked volume. Reference year 2015. Non-seasonally adjusted data

	2019 Q4	2020 Q1	2020 Q2	2020 Q3	2020 Q4	2021 Q1	2021 Q2	(Year-on-year change %)
Production approach								
Gross value added (at basic prices)	0.8	-1.7	-15.0	-9.5	-5.6	-1.4	14.0	
Agriculture, hunting and forestry, fishing	9.3	0.4	-0.4	0.2	-1.4	1.2	3.1	
Industry, including energy and construction	-2.7	-0.5	-7.8	-1.8	-0.1	6.0	16.7	
Services	1.1	-2.0	-17.1	-11.4	-6.8	-3.0	14.2	
Taxes on products	3.1	-0.5	-19.9	-8.8	-8.0	-3.0	30.5	
Subsidies on products	0.7	-8.7	-22.4	-17.8	-13.3	-24.5	-10.7	
Expenditure approach								
Final consumption expenditure	2.3	-1.4	-10.7	2.5	-3.7	-2.7	13.3	
Households and NPISH ⁽²⁾	3.2	-2.2	-13.1	1.9	-6.9	-5.8	15.6	
General Government	-0.8	1.4	-2.6	4.8	7.3	8.1	6.1	
Gross capital formation	-4.0	2.2	5.7	52.6	-20.0	-2.1	39.8	
Gross fixed capital formation	-4.5	-0.7	-1.0	2.2	-2.7	16.4	17.7	
Domestic demand ⁽³⁾	1.6	-0.9	-9.0	5.9	-6.3	-3.2	18.0	
Exports of goods and services	0.9	0.7	-29.8	-35.2	-10.9	-0.8	25.1	
Imports of goods and services	1.1	1.6	-12.9	-5.8	-10.0	-4.2	23.8	
External balance of goods and services	-0.4	-0.5	-6.6	-15.3	0.4	1.9	-1.6	
Gross domestic product at market prices	1.2	-1.4	-15.6	-9.4	-5.9	-1.4	16.4	

Source: National Accounts Division ELSTAT.

(1) 2018 - 2021: Provisional data.

(2) Non-Profit Institutions Serving Households.

(3) Contribution to GDP growth rate.

(4) From 2010 onwards, the data on GDP and its components have been revised with base year 2015.

Table 7a. GREECE: GROSS DOMESTIC PRODUCT, QUARTERLY DATA, 2018 - 2020^{(1) (2)}

In million €. Chain-linked volume. Reference year 2015. Seasonally adjusted data

	2019 Q4	2020 Q1	2020 Q2	2020 Q3	2020 Q4	2021 Q1	2021 Q2
Gross domestic product at market prices	45,683	45,487	39,578	41,116	42,555	44,460	45,987
Quarter-on-quarter change %	0.0	-0.4	-13.0	3.9	3.5	4.5	3.4
Year-on-year change %	1.0	-0.4	-13.9	-10.0	-6.8	-2.3	16.2

Source: National Accounts Division ELSTAT.

(1) 2018 - 2021: Provisional data.

(2) From 2010 onwards, the data on GDP and its components have been revised with base year 2015.

Πίνακας 8. ΕΛΛΑΣ: ΑΠΟΤΑΜΙΕΥΣΗ - ΕΠΕΝΔΥΣΕΙΣ, 2015 - 2020⁽¹⁾⁽⁵⁾

Table 8. GREECE: SAVINGS - INVESTMENT, 2015 - 2020⁽¹⁾⁽⁵⁾

	Σε εκατομμύρια €. Σε τρέχουσες τιμές						
	2015	2016	2017	2018	2019	2020	
ΑΕΠ	176,369	174,494	176,903	179,558	183,250	165,326	GDP
Ρυθμός αποταμίευσης (Ακαθάριστη αποταμίευση / Ακαθάριστο διαθέσιμο εισόδημα)	0.11	0.11	0.10	0.10	0.10	0.07	Savings ratio (Gross savings / Gross disposable income)
Ακαθάριστη αποταμίευση / Επενδύσεις ⁽²⁾	0.99	0.96	0.84	0.86	0.97	0.61	Gross savings / Investment ⁽²⁾
Ισοζύγιο αποταμίευσης - επένδυσης							Savings - investment balance
Επενδύσεις	18,995	19,209	20,855	20,017	19,384	19,271	Investment
Ιδιωτικός τομέας (Ip)	12,183	12,972	12,821	14,190	14,742	14,267	Private sector (Ip)
Γενική Κυβέρνηση (Ig)	6,812	6,237	8,034	5,827	4,642	5,004	General Government (Ig)
Ακαθάριστη αποταμίευση	18,745	18,472	17,533	17,312	18,721	11,750	Gross savings
Ιδιωτικός τομέας (Sp)	19,769	14,278	12,446	10,790	12,195	18,567	Private sector (Sp)
Γενική Κυβέρνηση (Sg)	-1,024	4,195	5,087	6,522	6,526	-6,817	General Government (Sg)
Χρήση εξωτερικής αποταμίευσης (Sp-Ip)+(Sg-Ig) ⁽³⁾	-250	-736	-3,322	-2,705	-663	-7,521	Use of foreign savings (Sp-Ip)+(Sg-Ig) ⁽³⁾
Ιδιωτικός τομέας (Sp-Ip)	7,586	1,306	-375	-3,399	-2,547	4,300	Private sector (Sp-Ip)
Γενική Κυβέρνηση (Sg-Ig) ⁽⁴⁾	-7,836	-2,042	-2,947	695	1,884	-11,821	General Government (Sg-Ig) ⁽⁴⁾
(% του ΑΕΠ)							(% of GDP)
ΑΕΠ	100.0	100.0	100.0	100.0	100.0	100.0	GDP
Επενδύσεις	10.8	11.0	11.8	11.1	10.6	11.7	Investment
Ιδιωτικός τομέας (Ip)	6.9	7.4	7.2	7.9	8.0	8.6	Private sector (Ip)
Γενική Κυβέρνηση (Ig)	3.9	3.6	4.5	3.2	2.5	3.0	General Government (Ig)
Ακαθάριστη αποταμίευση	10.6	10.6	9.9	9.6	10.2	7.1	Gross savings
Ιδιωτικός τομέας (Sp)	11.2	8.2	7.0	6.0	6.7	11.2	Private sector (Sp)
Γενική Κυβέρνηση (Sg)	-0.6	2.4	2.9	3.6	3.6	-4.1	General Government (Sg)
Χρήση εξωτερικής αποταμίευσης (Sp-Ip)+(Sg-Ig) ⁽³⁾	-0.1	-0.4	-1.9	-1.5	-0.4	-4.5	Use of foreign savings (Sp-Ip)+(Sg-Ig) ⁽³⁾
Ιδιωτικός τομέας (Sp-Ip)	4.3	0.7	-0.2	-1.9	-1.4	2.6	Private sector (Sp-Ip)
Γενική Κυβέρνηση (Sg-Ig) ⁽⁴⁾	-4.4	-1.2	-1.7	0.4	1.0	-7.1	General Government (Sg-Ig) ⁽⁴⁾

Πηγή: Διεύθυνση Εθνικών Λογαριασμών ΕΛΣΤΑΤ.

(1) 2019 - 2020: Προσωρινά στοιχεία.

(2) Επενδύσεις: Ακαθάριστος σχηματισμός παγίου κεφαλαίου.

(3) = - [Ισοζύγιο τρεχουσών συναλλαγών της Αλλοδαπής]. Εθνικολογική έννοια παρόμοια με το ισοζύγιο τρεχουσών συναλλαγών του Ισοζυγίου Πληρωμών.

(4) = Ισοζύγιο Γενικής Κυβέρνησης μείον καθαρές κεφαλαιακές μεταβιβάσεις (εισπραττόμενες μείον πληρωνόμενες) συν καθαρές αγορές μη χρηματοπιστωτικών μη παραχθέντων περιουσιακών στοιχείων.

(5) Τα δεδομένα του ΑΕΠ και των συνιστωσών του για την περίοδο 2010 - 2020 έχουν εκτιμηθεί με έτος βάσης το 2015.

Οι εργασίες αναθεώρησης των δεδομένων με έτος βάσης το 2015 για την περίοδο 1995 - 2009 συνεχίζονται και ως εκ τούτου υπάρχει διακοπή της χρονοσειράς στο έτος 2010 στις τρέχουσες τιμές και στο έτος 2011 στις σταθερές τιμές προηγούμενου έτους.

Source: National Accounts Division ELSTAT.

(1) 2019 - 2020: Provisional data.

(2) Investment: Gross fixed capital formation.

(3) = - [Current external balance of the Rest of the World]. National accounts concept similar to the current account balance of the BoP.

(4) = General Government overall balance minus net capital transfers (receivable minus payable) plus acquisitions less disposals of non-financial non-produced assets.

(5) GDP (and components) data for 2010 - 2020 have been estimated with 2015 as base year.

The revision of years 1995 - 2009 is in progress and thus there is a break in year 2010 in the series of current prices and in year 2011 in the series of constant previous year prices.

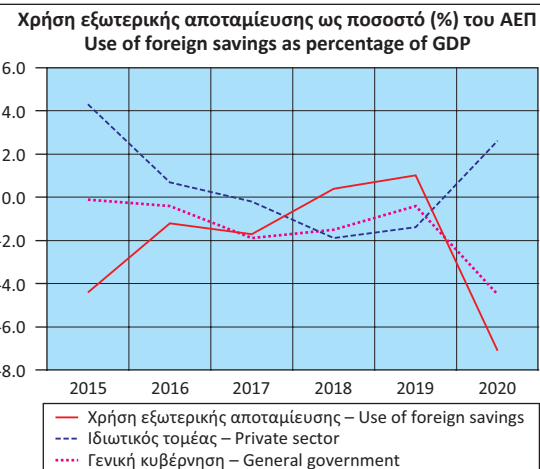
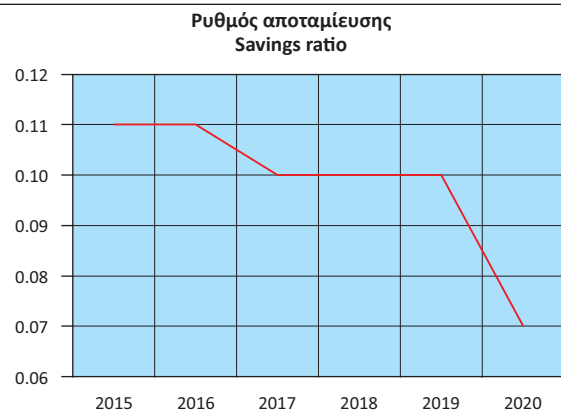

Πίνακας 9. ΕΛΛΑΣ: ΕΘΝΙΚΟΙ ΛΟΓΑΡΙΑΣΜΟΙ: ΜΙΣΘΟΙ, ΠΑΡΑΓΩΓΙΚΟΤΗΤΑ ΚΑΙ ΚΟΣΤΟΣ ΕΡΓΑΣΙΑΣ, 2015 - 2020⁽¹⁾⁽⁴⁾

Table 9. GREECE: NATIONAL ACCOUNTS: WAGES, PRODUCTIVITY AND LABOUR COST, 2015 - 2020⁽¹⁾⁽⁴⁾

	Ετήσια μεταβολή (%)						
	2015	2016	2017	2018	2019	2020	
Αμοιβές εξαρτημένης εργασίας ανά μισθωτό ⁽²⁾	-0.6	-3.7	1.5	-3.8	0.6	-0.7	Compensation per employee ⁽²⁾
Παραγωγικότητα εργασίας	2.6	-5.5	1.9	-3.6	1.1	-7.4	Labour productivity
Μοναδιαίο κόστος εργασίας ⁽³⁾	-3.3	0.1	-0.1	-1.0	-0.3	7.8	Unit labour cost ⁽³⁾
Αποπληθωριστής ΑΕΠ	-0.3	-0.6	0.3	-0.2	0.2	-0.8	GDP deflator

Πηγή: Διεύθυνση Εθνικών Λογαριασμών ΕΛΣΤΑΤ.

(1) 2019 - 2020: Προσωρινά στοιχεία.

(2) Περιλαμβάνονται όλοι οι κλάδοι οικονομικής δραστηριότητας.

(3) Το μοναδιαίο κόστος εργασίας (ULC) μετρά το μέσο κόστος εργασίας ανά μονάδα προϊόντος και υπολογίζεται ως ποσοστό της αμοιβής της εργασίας επί του πραγματικού ΑΕΠ.

(4) Από το 2010 και εξής, τα δεδομένα του ΑΕΠ και των συνιστωσών του έχουν εκτιμηθεί με έτος βάσης το 2015.

Source: National Accounts Division ELSTAT.

(1) 2019 - 2020: Provisional data.

(2) All branches of economic activity are included.

(3) Unit labour cost (ULC) measures the average cost of labour per unit of output and is calculated as the ratio of labour compensation to real GDP.

(4) From 2010 onwards, the data of GDP and its components have been estimated with base year 2015.

Πίνακας 10. ΕΛΛΑΣ: ΕΘΝΙΚΟΙ ΛΟΓΑΡΙΑΣΜΟΙ: ΜΙΣΘΟΙ, ΠΑΡΑΓΩΓΙΚΟΤΗΤΑ ΚΑΙ ΚΟΣΤΟΣ ΕΡΓΑΣΙΑΣ, ΤΡΙΜΗΝΙΑΙΑ ΣΤΟΙΧΕΙΑ, 2019 - 2021⁽¹⁾⁽⁴⁾

Table 10. GREECE: NATIONAL ACCOUNTS: WAGES, PRODUCTIVITY AND LABOUR COST, QUARTERLY DATA, 2019 - 2021⁽¹⁾⁽⁴⁾

	Μη εποχικά διορθωμένα στοιχεία								
	2019 Q3	2019 Q4	2020 Q1	2020 Q2	2020 Q3	2020 Q4	2021 Q1	2021 Q2	
(Ετήσια μεταβολή %)									(Year-on-year change %)
Αμοιβές εξαρτημένης εργασίας ανά μισθωτό ⁽²⁾	1.9	0.6	1.1	-2.4	0.7	1.0	1.1	1.7	Compensation per employee ⁽²⁾
Παραγωγικότητα εργασίας	3.0	0.7	-1.9	-12.5	-9.2	-4.4	4.0	13.7	Labour productivity
Μοναδιαίο κόστος εργασίας ⁽³⁾	-0.7	0.1	3.5	12.2	9.3	5.7	-3.5	-12.1	Unit labour cost ⁽³⁾
Αποπληθωριστής ΑΕΠ	-0.1	-0.4	-0.9	-2.0	-1.7	-1.2	-1.5	-0.1	GDP deflator

Πηγή: Διεύθυνση Εθνικών Λογαριασμών ΕΛΣΤΑΤ.

(1) 2018 - 2021: Προσωρινά στοιχεία.

(2) Περιλαμβάνονται όλοι οι κλάδοι οικονομικής δραστηριότητας.

(3) Το μοναδιαίο κόστος εργασίας (ULC) μετρά το μέσο κόστος εργασίας ανά μονάδα προϊόντος και υπολογίζεται ως ποσοστό της αμοιβής της εργασίας επί του πραγματικού ΑΕΠ.

(4) Από το 2010 και εξής, τα δεδομένα του ΑΕΠ και των συνιστωσών του έχουν αναθεωρηθεί με έτος βάσης το 2015.

Source: National Accounts Division ELSTAT.

(1) 2018 - 2021: Provisional data.

(2) All branches of economic activity are included.

(3) Unit labour cost (ULC) measures the average cost of labour per unit of output and is calculated as the ratio of labour compensation to real GDP.

(4) From 2010 onwards, the data on GDP and its components have been revised with base year 2015.

Εθνικοί Λογαριασμοί: Μισθοί, παραγωγικότητα και κόστος εργασίας (ετήσια μεταβολή %)
National Accounts: Wages, productivity and labour cost (y-o-y change %)

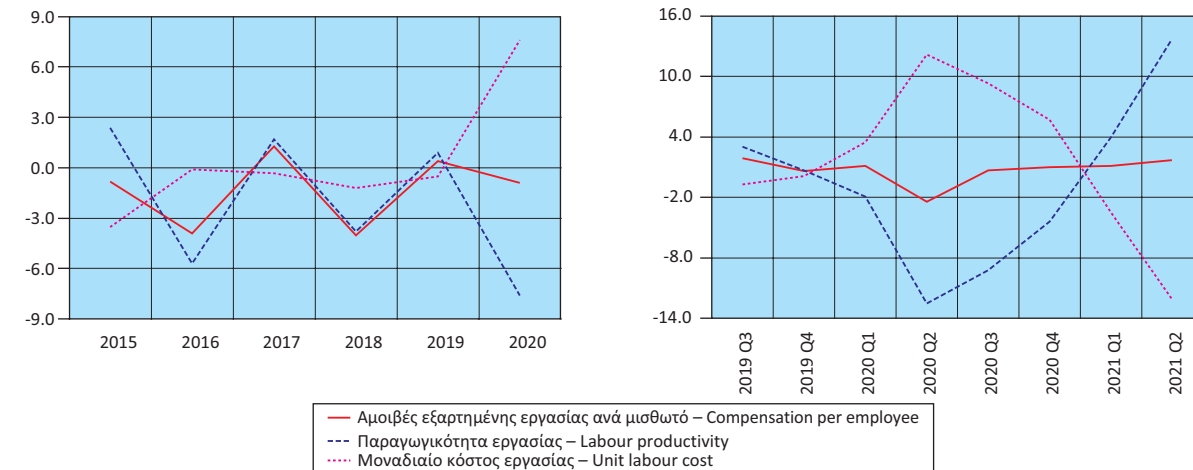

Πίνακας 11. ΕΛΛΑΣ: ΚΥΡΙΑ ΜΕΓΕΘΗ ΓΕΝΙΚΗΣ ΚΥΒΕΡΝΗΣΗΣ, 2011 - 2020⁽¹⁾

Σε εκατομμύρια €

	2011	2012 ⁽⁴⁾	2013	2014	2015
Έσοδα	90,784	89,718	88,910	83,487	84,977
Φόροι στην παραγωγή και στις εισαγωγές, εισπραττόμενοι	27,971	26,530	25,960	28,086	28,485
Φόροι στο εισόδημα, εισπραττόμενοι	19,102	20,680	18,934	17,419	16,777
Κοινωνικές εισφορές, εισπραττόμενες	27,272	26,621	24,455	24,088	24,422
Λοιπά τρέχοντα έσοδα	11,685	11,040	12,181	9,676	10,004
Κεφαλαιακές μεταβιβάσεις, εισπραττόμενες	4,754	4,847	7,380	4,218	5,289
Συνολικές δαπάνες	112,064	106,844	112,926	89,913	95,336
Πρωτογενείς δαπάνες	96,465	96,768	105,509	82,843	89,055
Αμοιβές εξαρτημένης εργασίας, πληρωνόμενες	26,102	24,512	21,935	21,867	21,529
Κοινωνικές παροχές	47,489	44,522	38,947	39,010	39,485
Προϊόντα και υπηρεσίες	9,767	9,583	8,586	8,825	8,870
Επιδότησεις, πληρωνόμενες	1,330	1,511	2,104	1,754	1,739
Λοιπές τρέχουσες μεταβιβάσεις, πληρωνόμενες	3,354	3,215	3,321	3,042	2,809
Κεφαλαιακές μεταβιβάσεις, πληρωνόμενες	8,423	13,425	30,616	8,345	14,623
Τόκοι, πληρωνόμενοι	15,599	10,076	7,417	7,070	6,281
Πρωτογενές ισοζύγιο (χωρίς τόκους) ⁽²⁾	-5,681	-7,050	-16,599	644	-4,078
Ισοζύγιο Γενικής Κυβέρνησης	-21,280	-17,126	-24,016	-6,426	-10,359
Χρέος Γενικής Κυβέρνησης, κατά Μάαστριχτ ⁽³⁾	356,235	305,085	320,498	319,629	311,729
Στοιχείο προς υπόμνηση: Υποστήριξη των χρηματοπιστωτικών ιδρυμάτων ⁽⁵⁾⁽⁶⁾ (όταν οι δαπάνες υπερβαίνουν τα έσοδα το πρόσημο είναι αρνητικό)	633	-5,347	-19,446	136	-4,842
(% του ΑΕΠ)					
Έσοδα	44.7	47.6	49.4	47.1	48.2
Φόροι στην παραγωγή και στις εισαγωγές, εισπραττόμενοι	13.8	14.1	14.4	15.8	16.2
Φόροι στο εισόδημα, εισπραττόμενοι	9.4	11.0	10.5	9.8	9.5
Κοινωνικές εισφορές, εισπραττόμενες	13.4	14.1	13.6	13.6	13.8
Λοιπά τρέχοντα έσοδα	5.7	5.9	6.8	5.5	5.7
Κεφαλαιακές μεταβιβάσεις, εισπραττόμενες	2.3	2.6	4.1	2.4	3.0
Συνολικές δαπάνες	55.1	56.7	62.8	50.7	54.1
Πρωτογενείς δαπάνες	47.4	51.4	58.7	46.7	50.5
Αμοιβές εξαρτημένης εργασίας, πληρωνόμενες	12.8	13.0	12.2	12.3	12.2
Κοινωνικές παροχές	23.4	23.6	21.7	22.0	22.4
Προϊόντα και υπηρεσίες	4.8	5.1	4.8	5.0	5.0
Επιδότησεις, πληρωνόμενες	0.7	0.8	1.2	1.0	1.0
Λοιπές τρέχουσες μεταβιβάσεις, πληρωνόμενες	1.6	1.7	1.8	1.7	1.6
Κεφαλαιακές μεταβιβάσεις, πληρωνόμενες	4.1	7.1	17.0	4.7	8.3
Τόκοι, πληρωνόμενοι	7.7	5.3	4.1	4.0	3.6
Πρωτογενές ισοζύγιο (χωρίς τόκους) ⁽²⁾	-2.8	-3.7	-9.2	0.4	-2.3
Ισοζύγιο Γενικής Κυβέρνησης	-10.5	-9.1	-13.4	-3.6	-5.9
Χρέος Γενικής Κυβέρνησης, κατά Μάαστριχτ ⁽³⁾	175.2	162.0	178.2	180.3	176.7
Στοιχείο προς υπόμνηση: Υποστήριξη των χρηματοπιστωτικών ιδρυμάτων ⁽⁵⁾⁽⁶⁾ (όταν οι δαπάνες υπερβαίνουν τα έσοδα το πρόσημο είναι αρνητικό)	0.3	-2.8	-10.8	0.1	-2.7
ΑΕΠ σε αγοραίες τιμές (σε εκατομμύρια €)	203,308	188,381	179,884	177,236	176,369

Πηγή: Διεύθυνση Εθνικών Λογαριασμών ΕΛΣΤΑΤ.

- (1) Προσωρινά στοιχεία.
- (2) Το πρωτογενές ισοζύγιο Γενικής Κυβέρνησης ορίζεται εδώ ως το ισοζύγιο Γενικής Κυβέρνησης (σύμφωνα με το ΕΣΟΛ 2010) μείον τα έξοδα τόκων των φορέων Γενικής Κυβέρνησης σε άλλους τομείς. Σε αυτήν τη μέτρηση του πρωτογενούς ισοζυγίου περιλαμβάνεται η επίπτωση υποστήριξης των χρηματοπιστωτικών ιδρυμάτων. Η μέτρηση αυτή του πρωτογενούς ισοζυγίου διαφέρει από τον ορισμό του πρωτογενούς ισοζυγίου Γενικής Κυβέρνησης, ο οποίος χρησιμοποιείται στο πλαίσιο του Προγράμματος Οικονομικής Προσαρμογής για την Ελλάδα.
- (3) Το χρέος όπως ορίζεται από τη Συνθήκη του Μάαστριχτ.
- (4) Περιλαμβάνει μείωση του χρέους στο πλαίσιο του προγράμματος ανταλλαγής ομολόγων (PSI).
- (5) Για τα έτη 2010, 2011, 2014, 2016 και 2019 η υποστήριξη των χρηματοπιστωτικών ιδρυμάτων είχε θετική επίπτωση στο ισοζύγιο της Γενικής Κυβέρνησης. Αυτό οφείλεται στο ότι οι δεδουλευμένες αμοιβές που προκύπτουν από τις εγγυήσεις του διατραπεζικού δανεισμού και του συστήματος ομολογιακών δανείων, καθώς και τα έσοδα από τις προνομιούχες μετοχές των τραπεζών, ήταν υψηλότερα από τις δεδουλευμένες δαπάνες. Για τα υπόλοιπα έτη, η δαπάνη της υποστήριξης ήταν μεγαλύτερη από τα έσοδα.
- (6) Η υποστήριξη των χρηματοπιστωτικών ιδρυμάτων περιλαμβάνει τις συνεχιζόμενες δαπάνες και έσοδα που σχετίζονται με τις παρεμβάσεις από το 2008, επιπρόσθετα, στις νέες δαπάνες και έσοδα που ανέκυψαν τα έτη 2011 - 2019 για την εξυγίανση των τραπεζών και την ανακεφαλαιοποίηση των τεσσάρων συστημικών τραπεζών.

Table 11. GREECE: MAIN AGGREGATES OF GENERAL GOVERNMENT, 2011 - 2020⁽¹⁾

In million €

	2016	2017	2018	2019	2020	
	87,578	86,896	88,807	89,823	82,197	Revenue
	30,274	30,591	31,331	31,660	27,175	Taxes on production and imports, receivable
	17,776	17,734	18,598	17,813	15,187	Taxes on income and property, receivable
	24,908	25,998	26,272	26,654	25,438	Social contributions
	11,530	10,109	9,902	10,623	9,847	Other
	3,090	2,464	2,704	3,073	4,550	Capital transfers, receivable
	87,154	85,871	87,137	87,758	98,871	Total expenditure
	81,542	80,305	81,059	82,255	93,923	Primary expenditure
	21,427	21,516	21,727	21,901	22,262	Compensation of employees, payable
	39,351	38,523	38,557	39,547	39,494	Social benefits
	9,287	9,376	8,551	8,713	8,825	Goods and services
	1,802	1,701	1,554	1,832	5,798	Subsidies, payable
	2,815	2,663	3,113	2,884	3,193	Other current transfers, payable
	6,860	6,526	7,557	7,378	14,351	Capital transfers, payable
	5,612	5,566	6,078	5,503	4,948	Interest payments
	6,036	6,591	7,748	7,568	-11,726	Primary balance (excluding interest) ⁽²⁾
	424	1,025	1,670	2,065	-16,674	Overall balance
	315,012	317,481	334,721	331,091	341,086	Gross debt (Maastricht) ⁽³⁾
	351	-106	-97	114	-26	Memorandum item: Support to financial institutions ⁽⁵⁾⁽⁶⁾ (sign is negative when expenditures exceed revenues)
						(% of GDP)
	50.2	49.1	49.5	49.0	49.7	Revenue
	17.3	17.3	17.4	17.3	16.4	Taxes on production and imports, receivable
	10.2	10.0	10.4	9.7	9.2	Taxes on income and property, receivable
	14.3	14.7	14.6	14.5	15.4	Social contributions
	6.6	5.7	5.5	5.8	6.0	Other
	1.8	1.4	1.5	1.7	2.8	Capital transfers, receivable
	49.9	48.5	48.5	47.9	59.8	Total expenditure
	46.7	45.4	45.1	44.9	56.8	Primary expenditure
	12.3	12.2	12.1	12.0	13.5	Compensation of employees, payable
	22.6	21.8	21.5	21.6	23.9	Social benefits
	5.3	5.3	4.8	4.8	5.3	Goods and services
	1.0	1.0	0.9	1.0	3.5	Subsidies, payable
	1.6	1.5	1.7	1.6	1.9	Other current transfers, payable
	3.9	3.7	4.2	4.0	8.7	Capital transfers, payable
	3.2	3.1	3.4	3.0	3.0	Interest payments
	3.5	3.7	4.3	4.1	-7.1	Primary balance (excluding interest) ⁽²⁾
	0.2	0.6	0.9	1.1	-10.1	Overall balance
	180.5	179.5	186.4	180.7	206.3	Gross debt (Maastricht) ⁽³⁾
	0.2	-0.1	-0.1	0.1	0.0	Memorandum item: Support to financial institutions ⁽⁵⁾⁽⁶⁾ (sign is negative when expenditures exceed revenues)
	174,494	176,903	179,558	183,250	165,326	GDP at market prices (in million €)

Source: National Accounts Division ELSTAT.

- (1) Provisional data.
- (2) General Government primary balance is defined here as General Government balance (according to ESA 2010) minus interest expenditure of General Government entities to other sectors. The effect of support to financial institutions is included in this measure of the primary balance. The measure of the primary balance presented here differs from the definition of primary balance used under the Economic Adjustment Program for Greece.
- (3) Debt as defined in the Maastricht Treaty.
- (4) Includes debt reduction under the private sector involvement (PSI) initiative.
- (5) For the years 2010, 2011, 2014, 2016 and 2019 the impact of the support to financial institutions has been positive for the General Government balance. This is due to the fees accruing on the inter-bank lending guarantees and the bond loan scheme, and the revenues from bank preference shares, being greater than the expenditures accrued. For the remaining years, the expenditures of the support were larger than the related revenues.
- (6) The support to the financial institutions includes the on-going revenues and expenditures associated with interventions starting from 2008, in addition to new revenues and expenditures that arose during the years 2011 - 2019 for the banks' resolution and the recapitalisation of the four core banks.

Κύρια μεγέθη Γενικής Κυβέρνησης ως ποσοστό (%) του ΑΕΠ
Main aggregates of General Government as percentage of GDP

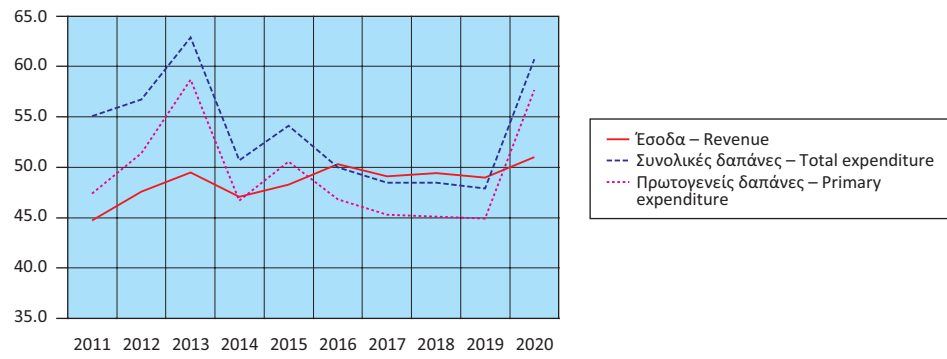

Έσοδα Γενικής Κυβέρνησης ως ποσοστό (%) του ΑΕΠ
Revenue of General Government as percentage of GDP

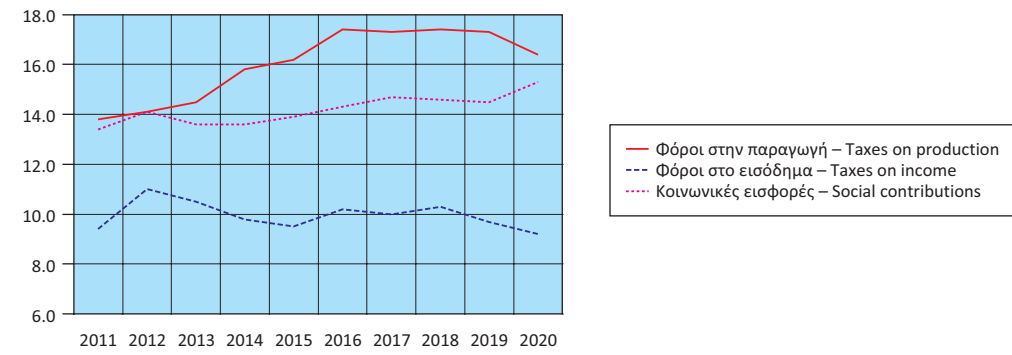

Έσοδα Γενικής Κυβέρνησης (σε δις. €)
Revenue of General Government (in bil. €)

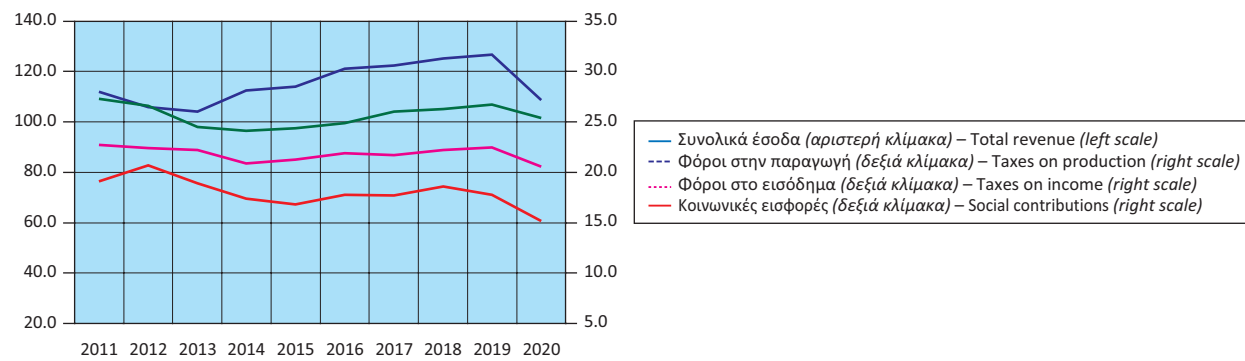

Έσοδα Γενικής Κυβέρνησης ως ποσοστό (%) του ΑΕΠ
Expenditure of General Government as percentage of GDP

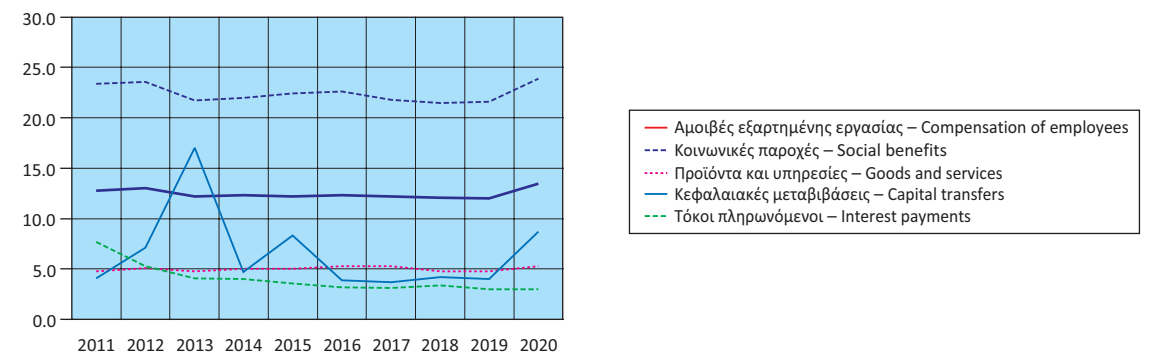

Έξοδα Γενικής Κυβέρνησης (σε δις. €)
Expenditure of General Government (in bil. €)

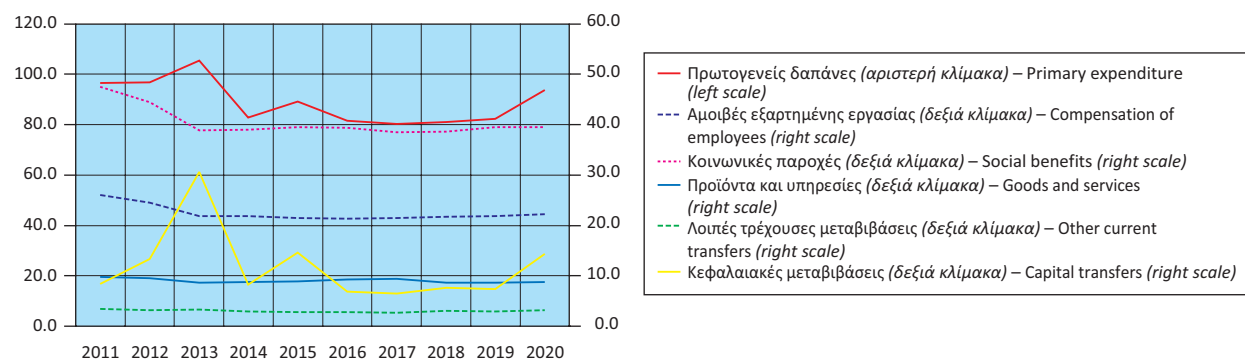

Πρωτογενές ισοζύγιο και ισοζύγιο Γενικής Κυβέρνησης
ως ποσοστό (%) του ΑΕΠ
Primary balance and overall balance
of General Government as percentage of GDP

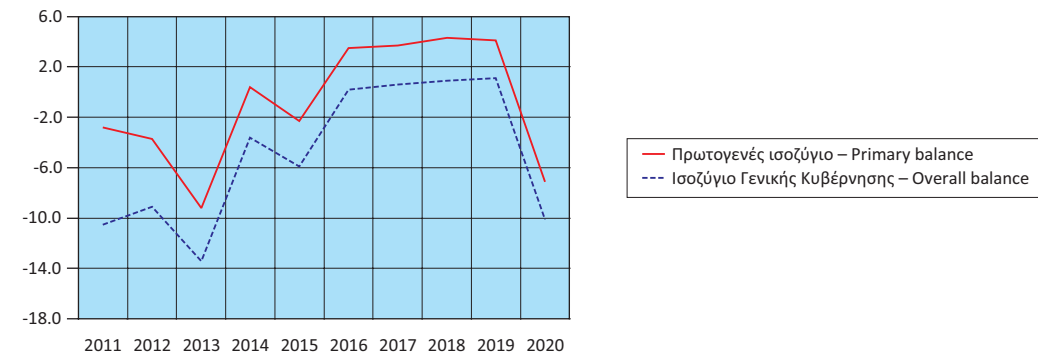

Πίνακας 12. ΕΛΛΑΣ: ΚΥΡΙΑ ΜΕΓΕΘΗ ΓΕΝΙΚΗΣ ΚΥΒΕΡΝΗΣΗΣ, ΤΡΙΜΗΝΙΑΙΑ ΣΤΟΙΧΕΙΑ, 2018 - 2021⁽¹⁾

Σε εκατομμύρια €. Μη εποχικά διορθωμένα στοιχεία

	2018 Q3	2018 Q4	2019 Q1	2019 Q2	2019 Q3	2019 Q4
Έσοδα	23,493	26,139	17,823	22,274	23,816	25,910
Φόροι στην παραγωγή και στις εισαγωγές, εισπραττόμενοι	8,714	9,342	6,650	7,246	8,809	8,955
Φόροι στο εισόδημα, εισπραττόμενοι	5,405	4,985	2,748	5,039	5,455	4,571
Κοινωνικές εισφορές, εισπραττόμενες	6,705	6,686	6,690	6,494	6,532	6,938
Λοιπά τρέχοντα έσοδα	2,222	3,392	1,554	3,147	2,476	3,446
Κεφαλαιακές μεταβιβάσεις, εισπραττόμενες	447	1,734	181	348	544	2,000
Συνολικές δαπάνες	20,877	26,017	19,775	22,376	21,483	24,124
Πρωτογενείς δαπάνες	19,365	24,505	18,403	20,955	20,098	22,799
Αμοιβές εξαρτημένης εργασίας, πληρωνόμενες	5,449	5,551	5,277	5,618	5,480	5,526
Κοινωνικές παροχές	9,588	10,445	9,349	10,514	9,530	10,154
Προϊόντα και υπηρεσίες	1,982	3,117	1,412	2,300	1,907	3,094
Επιδοτήσεις, πληρωνόμενες	429	371	354	433	537	508
Λοιπές τρέχουσες μεταβιβάσεις, πληρωνόμενες	662	949	969	534	619	762
Κεφαλαιακές μεταβιβάσεις, πληρωνόμενες	1,255	4,072	1,042	1,556	2,025	2,755
Τόκοι, πληρωνόμενοι	1,512	1,512	1,372	1,421	1,385	1,325
Πρωτογενές ισοζύγιο (χωρίς τόκους) ⁽²⁾	4,128	1,634	-580	1,319	3,718	3,111
Ισοζύγιο Γενικής Κυβέρνησης	2,616	122	-1,952	-102	2,333	1,786
Χρέος Γενικής Κυβέρνησης, κατά Μάαστριχτ ⁽³⁾	335,028	334,721	337,410	335,515	334,277	331,091
Στοιχείο προς υπόμνηση: Υποστήριξη των χρηματοπιστωτικών ιδρυμάτων ⁽⁴⁾ (όταν οι δαπάνες υπερβαίνουν τα έσοδα το πρόσημο είναι αρνητικό)	-18	-19	-20	-19	-4	157
<i>(% των εσόδων)</i>						
Φόροι στην παραγωγή και στις εισαγωγές, εισπραττόμενοι	37.1	35.7	37.3	32.5	37.0	34.6
Φόροι στο εισόδημα, εισπραττόμενοι	23.0	19.1	15.4	22.6	22.9	17.6
Κοινωνικές εισφορές, εισπραττόμενες	28.5	25.6	37.5	29.2	27.4	26.8
Λοιπά τρέχοντα έσοδα	9.5	13.0	8.7	14.1	10.4	13.3
Κεφαλαιακές μεταβιβάσεις, εισπραττόμενες	1.9	6.6	1.0	1.6	2.3	7.7
<i>(% των συνολικών δαπανών)</i>						
Πρωτογενείς δαπάνες	92.8	94.2	93.1	93.6	93.6	94.5
Αμοιβές εξαρτημένης εργασίας, πληρωνόμενες	26.1	21.3	26.7	25.1	25.5	22.9
Κοινωνικές παροχές	45.9	40.1	47.3	47.0	44.4	42.1
Προϊόντα και υπηρεσίες	9.5	12.0	7.1	10.3	8.9	12.8
Επιδοτήσεις, πληρωνόμενες	2.1	1.4	1.8	1.9	2.5	2.1
Λοιπές τρέχουσες μεταβιβάσεις, πληρωνόμενες	3.2	3.6	4.9	2.4	2.9	3.2
Κεφαλαιακές μεταβιβάσεις, πληρωνόμενες	6.0	15.7	5.3	7.0	9.4	11.4
Τόκοι, πληρωνόμενοι	7.2	5.8	6.9	6.4	6.4	5.5
<i>(Ετήσια μεταβολή %)</i>						
Έσοδα	-0.3	2.9	-6.0	10.2	1.4	-0.9
Φόροι στην παραγωγή και στις εισαγωγές, εισπραττόμενοι	4.1	-0.6	3.3	6.0	1.1	-4.1
Φόροι στο εισόδημα, εισπραττόμενοι	9.5	7.3	-22.7	8.3	0.9	-8.3
Κοινωνικές εισφορές, εισπραττόμενες	-4.8	-0.4	4.1	0.7	-2.6	3.8
Λοιπά τρέχοντα έσοδα	-10.1	2.7	-27.5	46.8	11.4	1.6
Κεφαλαιακές μεταβιβάσεις, εισπραττόμενες	-39.3	29.5	-54.5	178.4	21.7	15.3
Συνολικές δαπάνες	1.4	1.4	-0.6	10.0	2.9	-7.3
Πρωτογενείς δαπάνες	0.3	1.2	0.0	11.6	3.8	-7.0
Αμοιβές εξαρτημένης εργασίας, πληρωνόμενες	0.3	-0.5	-1.2	4.3	0.6	-0.5
Κοινωνικές παροχές	2.6	-1.9	-0.9	15.7	-0.6	-2.8
Προϊόντα και υπηρεσίες	-1.6	-17.5	-5.4	17.3	-3.8	-0.7
Επιδοτήσεις, πληρωνόμενες	-18.3	-18.1	14.2	-2.5	25.2	36.9
Λοιπές τρέχουσες μεταβιβάσεις, πληρωνόμενες	-7.0	45.1	7.0	-10.4	-6.5	-19.7
Κεφαλαιακές μεταβιβάσεις, πληρωνόμενες	-2.3	31.2	12.5	19.3	61.4	-32.3
Τόκοι, πληρωνόμενοι	17.8	4.5	-7.7	-9.3	-8.4	-12.4

Πηγή: Διεύθυνση Εθνικών Λογαριασμών ΕΛΣΤΑΤ.

- (1) Προσωρινά στοιχεία.
- (2) Το πρωτογενές ισοζύγιο Γενικής Κυβέρνησης ορίζεται εδώ ως το ισοζύγιο Γενικής Κυβέρνησης (σύμφωνα με το ΕΣΟΛ 2010) μείον τα έξοδα τόκων των φορέων Γενικής Κυβέρνησης σε άλλους τομείς. Σε αυτήν τη μέτρηση του πρωτογενούς ισοζυγίου περιλαμβάνεται η επίπτωση υποστήριξης των χρηματοπιστωτικών ιδρυμάτων. Η μέτρηση αυτή του πρωτογενούς ισοζυγίου διαφέρει από τον ορισμό του πρωτογενούς ισοζυγίου Γενικής Κυβέρνησης, ο οποίος χρησιμοποιείται στο πλαίσιο του Προγράμματος Οικονομικής Προσαρμογής για την Ελλάδα.
- (3) Το χρέος όπως ορίζεται από τη Συνθήκη του Μάαστριχτ.
- (4) Για το τέταρτο τρίμηνο του 2019, το τέταρτο τρίμηνο του 2020, το πρώτο και το δεύτερο τρίμηνο του 2021, η υποστήριξη των χρηματοπιστωτικών ιδρυμάτων είχε θετική επίπτωση στο ισοζύγιο της Γενικής Κυβέρνησης. Αυτό οφείλεται στο ότι οι δεδουλευμένες αμοιβές που προκύπτουν από τις εγγυήσεις του διατραπεζικού δανεισμού και του συστήματος ομολογιακών δανείων, καθώς και τα έσοδα από τις προνομιούχες μετοχές των τραπεζών, ήταν υψηλότερα από τις δεδουλευμένες δαπάνες. Για τα υπόλοιπα τρίμηνα η δαπάνη της υποστήριξης ήταν μεγαλύτερη από τα έσοδα.

Table 12. GREECE: MAIN AGGREGATES OF GENERAL GOVERNMENT, QUARTERLY DATA, 2018 - 2021⁽¹⁾

In million €. Non-seasonally adjusted data

	2020 Q1	2020 Q2	2020 Q3	2020 Q4	2021 Q1	2021 Q2	
Revenue	17,316	18,065	21,058	25,758	16,181	21,175	Revenue
Taxes on production and imports, receivable	5,958	5,268	7,174	8,775	5,634	6,726	Taxes on production and imports, receivable
Taxes on income and property, receivable	3,018	4,537	2,773	4,859	2,742	4,712	Taxes on income and property, receivable
Social contributions	6,473	5,493	6,817	6,655	5,964	5,951	Social contributions
Other	1,798	1,829	2,906	3,314	1,518	2,909	Other
Capital transfers, receivable	69	938	1,388	2,155	323	877	Capital transfers, receivable
Total expenditure	20,320	23,735	23,536	31,280	23,337	25,170	Total expenditure
Primary expenditure	19,075	22,478	22,311	30,059	22,209	23,939	Primary expenditure
Compensation of employees, payable	5,399	5,571	5,556	5,736	5,428	5,588	Compensation of employees, payable
Social benefits	9,597	9,624	9,644	10,629	9,972	10,073	Social benefits
Goods and services	1,435	1,920	2,161	3,309	1,581	2,428	Goods and services
Subsidies, payable	357	2,052	1,554	1,835	1,743	2,345	Subsidies, payable
Other current transfers, payable	848	807	691	847	890	690	Other current transfers, payable
Capital transfers, payable	1,439	2,504	2,705	7,703	2,595	2,815	Capital transfers, payable
Interest payments	1,245	1,257	1,225	1,221	1,128	1,231	Interest payments
Primary balance (excluding interest) ⁽²⁾	-1,759	-4,413	-1,253	-4,301	-6,028	-2,764	Primary balance (excluding interest) ⁽²⁾
Overall balance	-3,004	-5,670	-2,478	-5,522	-7,156	-3,995	Overall balance
Gross debt (Maastricht) ⁽³⁾	329,616	333,842	337,666	341,086	344,174	354,010	Gross debt (Maastricht) ⁽³⁾
Memorandum item: Support to financial institutions ⁽⁴⁾ (sign is negative when expenditures exceed revenues)	-8	-26	-1	9	10	9	Memorandum item: Support to financial institutions ⁽⁴⁾ (sign is negative when expenditures exceed revenues)
<i>(% of revenues)</i>							<i>(% of revenues)</i>
Taxes on production and imports, receivable	34.4	29.2	34.1	34.1	34.8	31.8	Taxes on production and imports, receivable
Taxes on income and property, receivable	17.4	25.1	13.2	18.9	16.9	22.3	Taxes on income and property, receivable
Social contributions	37.4	30.4	32.4	25.8	36.9	28.1	Social contributions
Other	10.4	10.1	13.8	12.9	9.4	13.7	Other
Capital transfers, receivable	0.4	5.2	6.6	8.4	2.0	4.1	Capital transfers, receivable
<i>(% of total expenditure)</i>							<i>(% of total expenditure)</i>
Primary expenditure	93.9	94.7	94.8	96.1	95.2	95.1	Primary expenditure
Compensation of employees, payable	26.6	23.5	23.6	18.3	23.3	22.2	Compensation of employees, payable
Social benefits	47.2	40.5	41.0	34.0	42.7	40.0	Social benefits
Goods and services	7.1	8.1	9.2	10.6	6.8	9.6	Goods and services
Subsidies, payable	1.8	8.6	6.6	5.9	7.5	9.3	Subsidies, payable
Other current transfers, payable	4.2	3.4	2.9	2.7	3.8	2.7	Other current transfers, payable
Capital transfers, payable	7.1	10.5	11.5	24.6	11.1	11.2	Capital transfers, payable
Interest payments	6.1	5.3	5.2	3.9	4.8	4.9	Interest payments
<i>(Year-on-year change %)</i>							<i>(Year-on-year change %)</i>
Revenue	-2.8	-18.9	-11.6	-0.6	-6.6	17.2	Revenue
Taxes on production and imports, receivable	-10.4	-27.3	-18.6	-2.0	-5.4	27.7	Taxes on production and imports, receivable
Taxes on income and property, receivable	9.8	-10.0	-49.2	6.3	-9.1	3.9	Taxes on income and property, receivable
Social contributions	-3.2	-15.4	4.4	-4.1	-7.9	8.3	Social contributions
Other	15.7	-41.9	17.4	-3.8	-15.6	59.0	Other
Capital transfers, receivable	-61.9	169.5	155.1	7.7	368.1	-6.5	Capital transfers, receivable
Total expenditure	2.8	6.1	9.6	29.7	14.8	6.0	Total expenditure
Primary expenditure	3.7	7.3	11.0	31.8	16.4	6.5	Primary expenditure
Compensation of employees, payable	2.3	-0.8	1.4	3.8	0.5	0.3	Compensation of employees, payable
Social benefits	2.7	-8.5	1.2	4.7	3.9	4.7	Social benefits
Goods and services	1.6	-16.5	13.3	6.9	10.2	26.5	Goods and services
Subsidies, payable	0.8	373.9	189.4	261.2	388.2	14.3	Subsidies, payable
Other current transfers, payable	-12.5	51.1	11.6	11.2	5.0	-14.5	Other current transfers, payable
Capital transfers, payable	38.1	60.9	33.6	179.6	80.3	12.4	Capital transfers, payable
Interest payments	-9.3	-11.5	-11.6	-7.8	-9.4	-2.1	Interest payments

Source: National Accounts Division ELSTAT.

- (1) Provisional data.
- (2) General Government primary balance is defined here as General Government balance (according to ESA 2010) minus interest expenditure of General Government entities to other sectors. The effect of support to financial institutions is included in this measure of the primary balance. The measure of the primary balance presented here differs from the definition of primary balance used under the Economic Adjustment Program for Greece.
- (3) Debt as defined in the Maastricht Treaty.
- (4) For the fourth quarter of 2019, the fourth quarter of 2020, the first and the second quarter of 2021, the impact of the support to financial institutions has been positive for the General Government balance. This is due to the fees accruing on the inter-bank lending guarantees and the bond loan scheme, and the revenues from bank preference shares, being greater than the expenditures accrued. For the remaining quarters, the expenditures of the support were larger than the related revenues.

Έσοδα Γενικής Κυβέρνησης (σε δις. €)
Revenue of General Government (in bil. €)

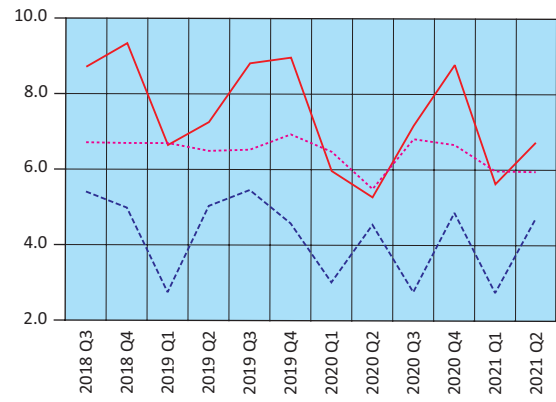

— Φόροι στην παραγωγή και στις εισαγωγές – Taxes on production and imports
 - - Φόροι στο εισόδημα – Taxes on income
 ··· Κοινωνικές εισφορές – Social contributions

Έξοδα Γενικής Κυβέρνησης (σε δις. €)
Expenditure of General Government (in bil. €)

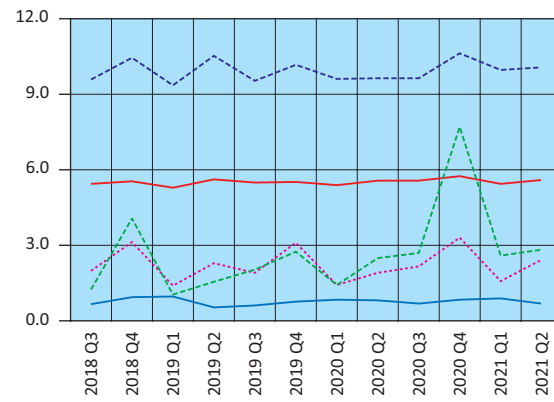

— Αμοιβές εξαρτημένης εργασίας – Compensation of employees
 - - Κοινωνικές παροχές – Social benefits
 ··· Προϊόντα και υπηρεσίες – Goods and services
 — Λοιπές τρέχουσες μεταβιβάσεις – Other current transfers
 - - Κεφαλαιακές μεταβιβάσεις – Capital transfers

Έσοδα - Πρωτογενείς δαπάνες - Συνολικές δαπάνες (σε δις. €)
Revenue - Primary expenditure - Total expenditure (in bil. €)

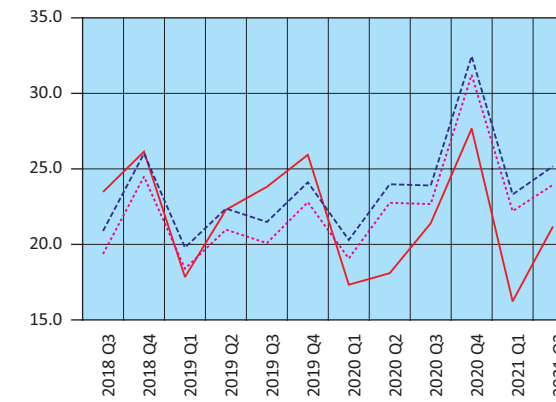

— Έσοδα – Revenue
 - - Συνολικές δαπάνες – Total expenditure
 ··· Πρωτογενείς δαπάνες – Primary expenditure

Πρωτογενές ισοζύγιο και ισοζύγιο Γενικής Κυβέρνησης (σε δις. €)
Primary balance and overall balance of General Government (in bil. €)

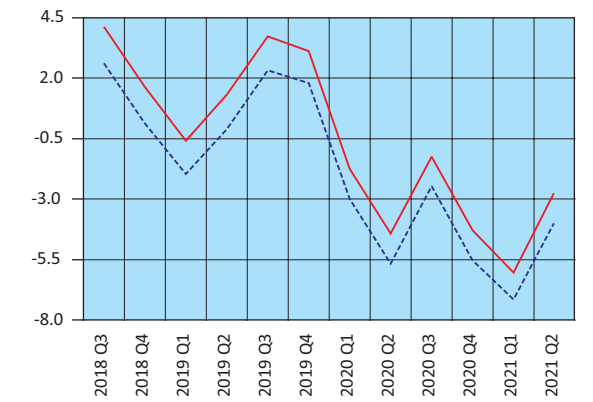

— Πρωτογενές ισοζύγιο – Primary balance
 - - Ισοζύγιο Γενικής Κυβέρνησης – Overall balance of General Government

Πίνακας 13. ΕΛΛΑΣ: ΧΡΕΟΣ ΓΕΝΙΚΗΣ ΚΥΒΕΡΝΗΣΗΣ, 2010 - 2021

Σε εκατομμύρια €

	2010	2011	2012 ⁽¹⁾	2013	2014	2015
Ονομαστική αξία υπολοίπου χρέους στο τέλος του έτους	330,570	356,235	305,085	320,498	319,629	311,729
Νόμισμα και καταθέσεις	1,203	1,106	1,055	1,088	6,374	5,546
Χρεόγραφα εκτός από μετοχές, χωρίς χρηματοοικονομικά παράγωγα	262,555	251,622	93,432	79,194	69,466	61,084
Βραχυπρόθεσμα (≤1 έτους)	8,273	10,850	15,309	10,872	12,190	10,884
Μακροπρόθεσμα (>1 έτους)	254,282	240,772	78,123	68,322	57,276	50,200
Δάνεια	66,812	103,507	210,598	240,216	243,789	245,099
Βραχυπρόθεσμα	3,169	2,918	2,491	2,164	2,370	1,509
Μακροπρόθεσμα	63,643	100,589	208,107	238,052	241,419	243,590
<i>(% του χρέους)</i>						
Νόμισμα και καταθέσεις	0.4	0.3	0.3	0.3	2.0	1.8
Χρεόγραφα εκτός από μετοχές, χωρίς χρηματοοικονομικά παράγωγα	79.4	70.6	30.6	24.7	21.7	19.6
Βραχυπρόθεσμα	2.5	3.0	5.0	3.4	3.8	3.5
Μακροπρόθεσμα	76.9	67.6	25.6	21.3	17.9	16.1
Δάνεια	20.2	29.1	69.0	75.0	76.3	78.6
Βραχυπρόθεσμα	1.0	0.8	0.8	0.7	0.7	0.5
Μακροπρόθεσμα	19.3	28.2	68.2	74.3	75.5	78.1

Πηγή: Διεύθυνση Εθνικών Λογαριασμών ΕΛΣΤΑΤ.

(1) Περιλαμβάνει μείωση του χρέους στο πλαίσιο της πρωτοβουλίας «Συμμετοχή του ιδιωτικού τομέα» (PSI).

Table 13. GREECE: GENERAL GOVERNMENT DEBT, 2010 - 2021

In million €

	2016	2017	2018	2019	2020	2021 Q2	
Nominal value of debt outstanding at the end of the year	315,012	317,481	334,721	331,091	341,086	354,010	
Currency and deposits	5,987	6,008	6,245	6,583	6,581	6,692	
Securities other than shares, excl. financial derivatives	57,162	54,938	52,882	57,854	67,187	80,252	
Short-term (≤1 year)	10,087	14,261	11,144	11,752	11,122	11,472	
Long-term (>1 year)	47,075	40,677	41,738	46,102	56,065	68,780	
Loans	251,863	256,535	275,594	266,654	267,318	267,066	
Short-term	2,198	2,036	2,241	2,267	2,250	3,771	
Long-term	249,665	254,499	273,353	264,387	265,068	263,295	
<i>(% of debt)</i>							
Currency and deposits	1.9	1.9	1.9	2.0	1.9	1.9	
Securities other than shares, excl. financial derivatives	18.1	17.3	15.8	17.5	19.7	22.7	
Short-term	3.2	4.5	3.3	3.5	3.3	3.2	
Long-term	14.9	12.8	12.5	13.9	16.4	19.4	
Loans	80.0	80.8	82.3	80.5	78.4	75.4	
Short-term	0.7	0.6	0.7	0.7	0.7	1.1	
Long-term	79.3	80.2	81.7	79.9	77.7	74.4	

Source: National Accounts Division ELSTAT.

(1) Includes debt reduction under the private sector involvement (PSI) initiative.

Δομή χρέους Γενικής Κυβέρνησης (ποσοστό % συνόλου)
Structure of General Government debt (percentage of total)

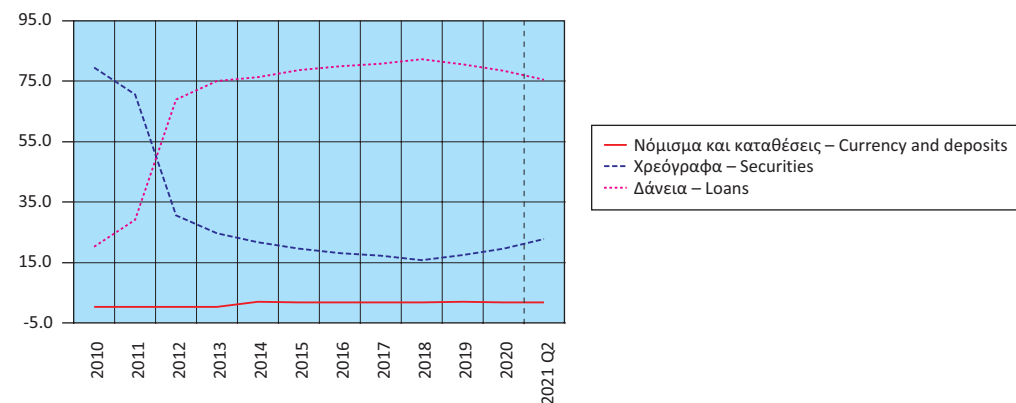

Διαχρονική εξέλιξη του χρέους ως ποσοστό (%) του ΑΕΠ
Evolution of debt as percentage of GDP

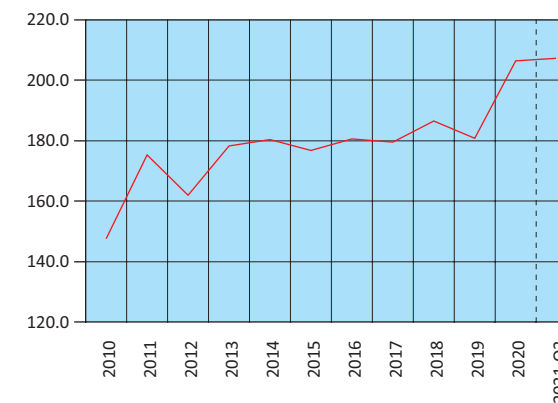

Πίνακας 14. ΕΛΛΑΣ: ΠΛΗΘΥΣΜΟΣ ΗΛΙΚΙΑΣ 15 ΕΤΩΝ ΚΑΙ ΑΝΩ, ΚΑΤΑ ΚΑΤΑΣΤΑΣΗ ΑΠΑΣΧΟΛΗΣΗΣ, ΤΡΙΜΗΝΙΑΙΑ ΣΤΟΙΧΕΙΑ, 2014 - 2021

Σε χιλιάδες

Περίοδος αναφοράς	Γενικό σύνολο (1) Grand total	Εργατικό δυναμικό				
		Σύνολο Total	Ποσοστό (%) επί του πληθυσμού Percent of population	Απασχολούμενοι Employed	Ποσοστό (%) επί του εργατικού δυναμικού Percent of labour force	Άνεργοι Unemployed
2014 Γ' Τρίμηνο	9,277.5	4,816.3	51.9	3,586.9	74.5	1,229.4
Δ' »	9,268.5	4,781.1	51.6	3,535.3	73.9	1,245.9
2015 Α' Τρίμηνο	9,259.1	4,777.0	51.6	3,504.4	73.4	1,272.5
Β' »	9,250.7	4,805.7	51.9	3,625.5	75.4	1,180.1
Γ' »	9,242.3	4,831.6	52.3	3,671.1	76.0	1,160.5
Δ' Τρίμηνο	9,234.1	4,816.3	52.2	3,641.7	75.6	1,174.7
2016 Α' Τρίμηνο	9,226.3	4,801.4	52.0	3,606.3	75.1	1,195.1
Β' »	9,217.2	4,814.7	52.2	3,702.6	76.9	1,112.1
Γ' »	9,208.3	4,829.3	52.4	3,736.7	77.4	1,092.6
Δ' Τρίμηνο	9,199.4	4,772.6	51.9	3,648.6	76.4	1,124.0
2017 Α' Τρίμηνο	9,190.7	4,774.0	51.9	3,659.3	76.7	1,114.7
Β' »	9,181.4	4,808.0	52.4	3,791.4	78.9	1,016.6
Γ' »	9,172.3	4,793.8	52.3	3,823.7	79.8	970.1
Δ' Τρίμηνο	9,163.3	4,743.1	51.8	3,736.3	78.8	1,006.8
2018 Α' Τρίμηνο	9,154.0	4,725.0	51.6	3,723.8	78.8	1,001.2
Β' »	9,144.7	4,766.4	52.1	3,860.4	81.0	906.0
Γ' »	9,135.5	4,765.9	52.2	3,894.2	81.7	871.8
Δ' Τρίμηνο	9,126.4	4,714.8	51.7	3,833.7	81.3	881.1
2019 Α' Τρίμηνο	9,117.3	4,721.1	51.8	3,814.0	80.8	907.1
Β' »	9,108.0	4,761.5	52.3	3,956.4	83.1	805.0
Γ' »	9,098.9	4,748.9	52.2	3,971.9	83.6	777.0
Δ' Τρίμηνο	9,089.9	4,688.2	51.6	3,901.8	83.2	786.4
2020 Α' Τρίμηνο	9,083.8	4,597.7	50.6	3,852.6	83.8	745.1
Β' »	9,080.5	4,612.3	50.8	3,844.0	83.3	768.3
Γ' »	9,077.3	4,683.2	51.6	3,926.8	83.8	756.4
Δ' Τρίμηνο	9,074.2	4,628.6	51.0	3,878.5	83.8	750.1
2021 Α' Τρίμηνο	9,070.8	4,370.5	48.2	3,625.1	82.9	745.4
Β' »	9,067.1	4,647.8	51.3	3,915.3	84.2	732.5

Πηγή: Διεύθυνση Στατιστικών Πληθυσμού, Απασχόλησης και Κόστους Ζωής ΕΛΣΤΑΤ.

(1) Συνολικός πληθυσμός ατόμων που διαμένουν σε ιδιωτικά νοικοκυριά, ηλικίας 15 ετών και άνω, όπως εκτιμάται με βάση τα αποτελέσματα της Απογραφής Πληθυσμού 2011.

Table 14. GREECE: POPULATION AGED 15 YEARS AND OVER BY EMPLOYMENT STATUS, QUARTERLY DATA, 2014 - 2021

In thousands

Reference period	Labour force					Μη οικονομικά ενεργός πληθυσμός Economically non-active population
	Ποσοστό (%) επί του εργατικού δυναμικού Percent of labour force	Μέσο ετήσιο ποσοστό (%) ανεργίας Annual average unemployment rate (%)	Ετήσια μεταβολή (%) εργατικού δυναμικού Year-on-year change (%) of labour force	Ετήσια μεταβολή (%) στο πλήθος απασχολούμενων Year-on-year change (%) in the number of employed	Ετήσια μεταβολή (%) στο πλήθος ανέργων Year-on-year change (%) in the number of unemployed	
2014 3rd Quarter	25.5		-0.8	1.5	-6.9	4,461.2
4th »	26.1	26.5	-0.7	1.6	-6.8	4,487.4
2015 1st Quarter	26.6		-1.0	0.6	-5.2	4,482.2
2nd »	24.6	24.9	-0.3	2.4	-7.8	4,445.0
3rd »	24.0		0.3	2.3	-5.6	4,410.7
4th Quarter	24.4		0.7	3.0	-5.7	4,417.8
2016 1st Quarter	24.9		0.5	2.9	-6.1	4,424.9
2nd »	23.1	23.5	0.2	2.1	-5.8	4,402.5
3rd »	22.6		0.0	1.8	-5.9	4,379.0
4th Quarter	23.6		-0.9	0.2	-4.3	4,426.9
2017 1st Quarter	23.3		-0.6	1.5	-6.7	4,416.7
2nd »	21.1	21.5	-0.1	2.4	-8.6	4,373.4
3rd »	20.2		-0.7	2.3	-11.2	4,378.5
4th Quarter	21.2		-0.6	2.4	-10.4	4,420.2
2018 1st Quarter	21.2		-1.0	1.8	-10.2	4,429.1
2nd »	19.0	19.3	-0.9	1.8	-10.9	4,378.3
3rd »	18.3		-0.6	1.8	-10.1	4,369.5
4th Quarter	18.7		-0.6	2.6	-12.5	4,411.6
2019 1st Quarter	19.2		-0.1	2.4	-9.4	4,396.2
2nd »	16.9	17.3	-0.1	2.5	-11.1	4,346.6
3rd »	16.4		-0.4	2.0	-10.9	4,350.0
4th Quarter	16.8		-0.6	1.8	-10.7	4,401.7
2020 1st Quarter	16.2		-2.6	1.0	-17.9	4,486.1
2nd »	16.7	16.3	-3.1	-2.8	-4.6	4,468.2
3rd »	16.2		-1.4	-1.1	-2.6	4,394.1
4th Quarter	16.2		-1.3	-0.6	-4.6	4,445.6
2021 1st Quarter	17.1		-4.9	-5.9	0.0	4,700.3
2nd »	15.8		0.8	1.9	-4.7	4,419.3

Source: Population, Employment and Cost of Living Statistics Division ELSTAT.

(1) Total number of persons residing in private households, aged 15 years and over, according to the results of the 2011 Population Census.

Εργατικό δυναμικό, απασχολούμενοι, άνεργοι (ετήσια μεταβολή %)
Labour force, employed, unemployed (year-on-year change %)

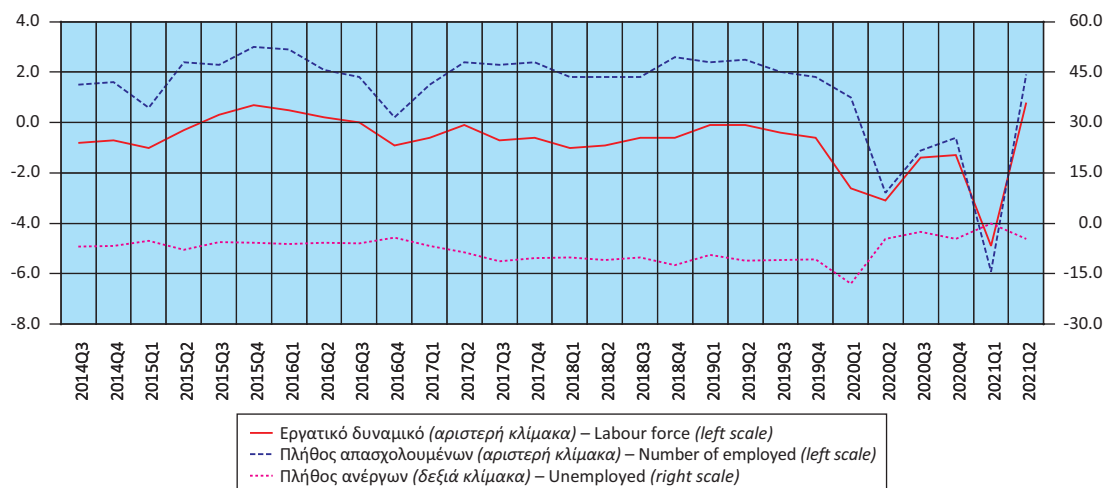

Πίνακας 15. ΕΛΛΑΣ: ΠΟΣΟΣΤΟ (%) ΑΝΕΡΓΙΑΣ ΓΙΑ ΤΟ ΣΥΝΟΛΟ ΤΟΥ ΠΛΗΘΥΣΜΟΥ, ΓΙΑ ΑΡΡΕΝΕΣ - ΘΗΛΕΙΣ ΚΑΙ ΓΙΑ ΑΤΟΜΑ ΗΛΙΚΙΑΣ 15 - 29 ΕΤΩΝ⁽¹⁾, 2008 - 2020

Table 15. GREECE: UNEMPLOYMENT RATE (%) FOR TOTAL POPULATION, MALES - FEMALES AND FOR PERSONS AGED 15 - 29 YEARS⁽¹⁾, 2008 - 2020

Έτος Year	Σύνολο Total	Άρρενες Males	Θήλειες Females	Άτομα ηλικίας 15 - 29 ετών Persons aged 15 - 29 years
2008	7.8	5.1	11.5	16.2
2009	9.6	7.0	13.3	18.8
2010	12.7	10.0	16.3	24.4
2011	17.9	15.1	21.5	34.8
2012	24.4	21.5	28.2	43.7
2013	27.5	24.5	31.3	48.7
2014	26.5	23.6	30.2	45.0
2015	24.9	21.7	28.9	41.3
2016	23.5	19.9	28.1	38.4
2017	21.5	17.8	26.1	35.6
2018	19.3	15.4	24.2	32.3
2019	17.3	14.0	21.5	28.9
2020	16.3	13.5	19.8	29.8

Πηγή: Διεύθυνση Στατιστικών Πληθυσμού, Απασχόλησης και Κόστους Ζωής ΕΛΣΤΑΤ. Source: Population, Employment and Cost of Living Statistics Division ELSTAT.
(1) Τα στοιχεία αναφέρονται στους μέσους ετήσιους όρους. (1) Data refer to the annual average.

Πίνακας 16. ΕΛΛΑΣ: ΑΠΑΣΧΟΛΟΥΜΕΝΟΙ 15 ΕΤΩΝ ΚΑΙ ΑΝΩ, ΚΑΤΑ ΚΛΑΔΟ ΟΙΚΟΝΟΜΙΚΗΣ ΔΡΑΣΤΗΡΙΟΤΗΤΑΣ, 2009 - 2021

	2009	2010	2011	2012	2013	2014	2015
<i>(Απόλυτοι αριθμοί σε χιλιάδες)</i>							
Σύνολο	4,556.0	4,389.8	4,054.3	3,695.0	3,513.2	3,536.2	3,610.7
Γεωργία, δασοκομία και αλιεία	532.9	544.2	500.7	480.5	481.1	479.9	465.7
Βιομηχανία, συμπεριλαμβανομένης της ενέργειας	592.0	540.2	471.4	410.4	384.3	378.1	394.2
Κατασκευές	370.7	319.6	245.8	200.9	162.3	151.6	145.2
Εμπόριο, ξενοδοχεία και εστιατόρια, μεταφορές και επικοινωνίες	1,428.9	1,380.0	1,298.1	1,163.2	1,114.2	1,146.9	1,206.3
Χρηματοπιστωτικές δραστηριότητες, δραστηριότητες σχετικές με την ακίνητη περιουσία, εκμισθώσεις και επιχειρηματικές δραστηριότητες	457.3	438.0	432.4	424.9	394.2	400.2	409.7
Άλλες υπηρεσίες	1,174.3	1,167.8	1,106.0	1,015.1	977.1	979.6	989.6
<i>(Ποσοστιαία αναλογία %)</i>							
Σύνολο	100.0	100.0	100.0	100.0	100.0	100.0	100.0
Γεωργία, δασοκομία και αλιεία	11.7	12.4	12.3	13.0	13.7	13.6	12.9
Βιομηχανία, συμπεριλαμβανομένης της ενέργειας	13.0	12.3	11.6	11.1	10.9	10.7	10.9
Κατασκευές	8.1	7.3	6.1	5.4	4.6	4.3	4.0
Εμπόριο, ξενοδοχεία και εστιατόρια, μεταφορές και επικοινωνίες	31.4	31.4	32.0	31.5	31.7	32.4	33.4
Χρηματοπιστωτικές δραστηριότητες, δραστηριότητες σχετικές με την ακίνητη περιουσία, εκμισθώσεις και επιχειρηματικές δραστηριότητες	10.0	10.0	10.7	11.5	11.2	11.3	11.3
Άλλες υπηρεσίες	25.8	26.6	27.3	27.5	27.8	27.7	27.4

Πηγή: Διεύθυνση Στατιστικών Πληθυσμού, Απασχόλησης και Κόστους Ζωής ΕΛΣΤΑΤ.

(1) Από το 2008, τα στοιχεία δεν είναι απολύτως συγκρίσιμα με τα στοιχεία των προηγούμενων ετών, λόγω της εφαρμογής του νέου κώδικα ταξινόμησης των κλάδων οικονομικής δραστηριότητας.

Ποσοστό (%) ανεργίας για το σύνολο του πληθυσμού, για άρρενες - θήλειες και για άτομα ηλικίας 15 - 29 ετών
Unemployment rate (%) for total population, males - females and for persons aged 15 - 29 years

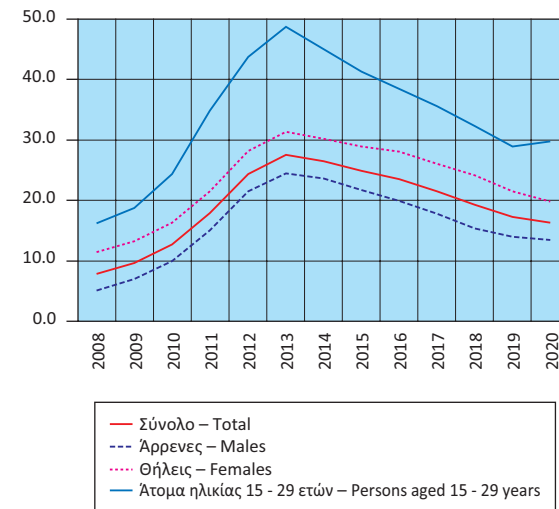

Ποσοστό (%) απασχολούμενων, κατά κλάδο οικονομικής δραστηριότητας
Percentage of persons employed by branch of economic activity

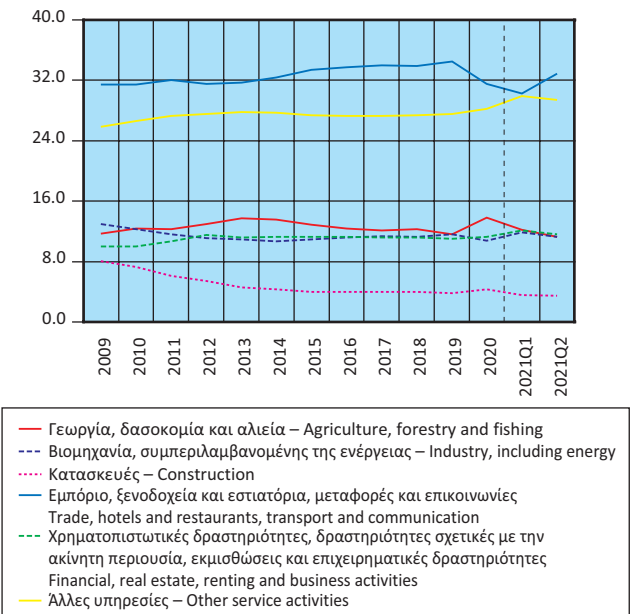

Table 16. GREECE: EMPLOYED PERSONS AGED 15 YEARS AND OVER BY BRANCH OF ECONOMIC ACTIVITY, 2009 - 2021

	2016	2017	2018	2019	2020	2021Q1	2021Q2
<i>(Absolute numbers in thousands)</i>							
Σύνολο	3,673.6	3,752.7	3,828.0	3,911.0	3,875.5	3,625.1	3,915.3
Γεωργία, δασοκομία και αλιεία	454.5	453.4	469.6	453.6	412.0	443.8	444.4
Βιομηχανία, συμπεριλαμβανομένης της ενέργειας	412.9	428.9	432.1	452.3	440.7	431.1	443.2
Κατασκευές	147.1	149.3	151.6	147.6	140.8	132.0	138.1
Εμπόριο, ξενοδοχεία και εστιατόρια, μεταφορές και επικοινωνίες	1,238.9	1,275.4	1,298.3	1,349.1	1,327.4	1,095.6	1,286.8
Χρηματοπιστωτικές δραστηριότητες, δραστηριότητες σχετικές με την ακίνητη περιουσία, εκμισθώσεις και επιχειρηματικές δραστηριότητες	415.9	421.3	428.7	432.0	442.4	440.4	452.2
Άλλες υπηρεσίες	1,004.3	1,024.4	1,047.7	1,076.4	1,112.2	1,082.1	1,150.5
<i>(In percent of total)</i>							
Σύνολο	100.0	100.0	100.0	100.0	100.0	100.0	100.0
Γεωργία, δασοκομία και αλιεία	12.4	12.1	12.3	11.6	13.8	12.2	11.3
Βιομηχανία, συμπεριλαμβανομένης της ενέργειας	11.2	11.4	11.3	11.6	10.8	11.9	11.3
Κατασκευές	4.0	4.0	4.0	3.8	4.3	3.6	3.5
Εμπόριο, ξενοδοχεία και εστιατόρια, μεταφορές και επικοινωνίες	33.7	34.0	33.9	34.5	31.5	30.2	32.9
Χρηματοπιστωτικές δραστηριότητες, δραστηριότητες σχετικές με την ακίνητη περιουσία, εκμισθώσεις και επιχειρηματικές δραστηριότητες	11.3	11.2	11.2	11.0	11.3	12.1	11.6
Άλλες υπηρεσίες	27.3	27.3	27.4	27.5	28.2	29.9	29.4

Source: Population, Employment and Cost of Living Statistics Division ELSTAT.

(1) From 2008 onwards, data are not fully comparable with those of previous years, due to the introduction of a new sectoral classification.

Πίνακας 17. ΕΛΛΑΣ: ΔΕΙΚΤΕΣ ΟΙΚΟΝΟΜΙΚΗΣ ΔΡΑΣΤΗΡΙΟΤΗΤΑΣ, 2018 - 2021

Ετήσια μεταβολή (%)

	2018	2019	2020	2019 Q4	2020 Q1	2020 Q2
Δείκτης Κύκλου Εργασιών στη Βιομηχανία ⁽⁵⁾	9.8	-0.5	-11.9	-2.0	-2.0	-23.7
1. Ενέργεια	21.7	-7.7	-34.9	-9.6	-16.5	-50.7
2. Ενδιάμεσα αγαθά	6.6	0.0	-1.3	-4.4	3.4	-14.2
3. Κεφαλαιουχικά αγαθά	7.3	5.6	-1.3	5.0	5.9	-14.9
4. Διαρκή καταναλωτικά αγαθά	7.1	-0.4	-8.9	7.6	-1.1	-29.6
5. Μη διαρκή καταναλωτικά αγαθά	2.8	5.2	-2.4	5.9	4.6	-8.9
Δείκτης Κύκλου Εργασιών στη Βιομηχανία, εγχώρια αγορά ⁽⁵⁾	8.0	0.9	-11.7	1.4	-1.7	-22.1
Δείκτης Κύκλου Εργασιών στη Βιομηχανία, εξωτ. αγορά ⁽⁵⁾	13.1	-3.1	-12.2	-7.8	-2.5	-26.4
Χώρες Ευρωζώνης	11.5	0.8	-6.3	-5.5	7.9	-16.2
Χώρες εκτός Ευρωζώνης	13.9	-5.0	-15.4	-9.1	-8.2	-32.1
Δείκτης Βιομηχανικής Παραγωγής (όγκος) ⁽⁵⁾	1.6	-0.7	-2.0	-4.7	-1.1	-7.8
1. Ενέργεια	0.1	-6.1	-4.4	-14.2	-8.4	-5.0
2. Ενδιάμεσα αγαθά	1.2	-0.7	-0.8	-0.4	2.2	-12.1
3. Κεφαλαιουχικά αγαθά	5.8	6.0	-0.2	6.3	3.5	-9.3
4. Διαρκή καταναλωτικά αγαθά	1.7	1.7	-9.9	8.7	3.3	-31.7
5. Μη διαρκή καταναλωτικά αγαθά	2.9	4.3	-0.6	-0.2	3.9	-5.4
Δείκτης Παραγωγής στις Κατασκευές ⁽⁵⁾	-14.0	-6.0	-9.6	-9.1	-6.2	-27.9
Παραγωγή κτηρίων	-6.9	-6.2	-5.8	-18.6	0.5	-20.4
Παραγωγή έργων πολιτικού μηχανικού	-17.6	-5.9	-11.8	-3.1	-10.7	-32.3
Οικοδομική Δραστηριότητα						
Αριθμός οικοδομικών αδειών	10.3	12.6	9.2	24.5	42.7	-2.0
Επιφάνεια (m ²)	23.4	7.0	9.2	10.4	54.8	-0.9
Όγκος (m ³)	21.8	7.1	6.2	3.6	57.2	0.0
Δείκτες Κύκλου Εργασιών στον Τομέα των Μεταφορών ⁽⁵⁾						
1. Χερσαίες μεταφορές και μεταφορές μέσω αγωγών	-1.2	1.0	-17.8	-3.3	-7.4	-27.9
2. Πλωτές μεταφορές	-0.2	6.3	-26.0	8.5	-3.5	-38.6
3. Αεροπορικές μεταφορές	-0.1	6.3	-61.5	7.2	-16.1	-86.0
4. Αποθήκευση και υποστηρικτικές προς τη μεταφορά δραστηριότητες	9.0	10.2	-14.6	12.1	-0.6	-26.3
5. Ταξιδιωτικών πρακτορείων, γραφείων οργανωμένων ταξιδιών, υπηρεσιών κρατήσεων και συναφείς δραστηριότητες	25.6	3.1	-75.0	0.4	-28.8	-94.2
Δείκτης Κύκλου Εργασιών στο Χονδρικό Εμπόριο ⁽⁵⁾	6.9	-1.7	-10.9	-1.5	-2.2	-20.3
Δείκτης Κύκλου Εργασιών στο Λιανικό Εμπόριο ^{(3) (5)}	2.0	1.3	-3.9	3.6	3.4	-10.1
Δείκτης Όγκου στο Λιανικό Εμπόριο ^{(3) (5)}	1.5	0.8	-4.0	2.8	2.0	-10.4
Δείκτης Κύκλου Εργασιών στον Τομέα Υπηρεσιών Παροχής Καταλύματος και Εστίασης ⁽⁵⁾	7.6	1.3	-62.7	4.8	-6.8	-84.2
Δείκτης Κύκλου Εργασιών στον κλάδο Υπηρεσιών Παροχής Καταλύματος ⁽⁵⁾	6.5	-1.1	-78.0	1.2	-21.9	-97.0
Δείκτης Κύκλου Εργασιών στον κλάδο Υπηρεσιών Εστίασης ⁽⁵⁾	9.3	4.9	-41.7	7.8	-2.0	-65.0
Δείκτες Κύκλου Εργασιών στον Τομέα Ενημέρωσης και Επικοινωνίας ⁽⁵⁾						
1. Παραγωγή κινηματογραφικών ταινιών, βίντεο και τηλεοπτικών προγραμμάτων, ηχογραφήσεις και μουσικές εκδόσεις	9.0	-6.6	-17.5	5.0	1.9	-40.3
2. Δραστηριότητες προγραμματισμού και ραδιοτηλεοπτικών εκπομπών	14.1	6.1	0.4	4.2	-2.4	-10.9
Δείκτες Κύκλου Εργασιών στον Τομέα Υπηρεσιών ⁽⁵⁾						
1. Εκδοτικές δραστηριότητες	-3.3	4.6	-7.6	1.2	-6.4	-17.8
2. Τηλεπικοινωνίες	0.6	2.4	-2.6	4.3	0.4	-4.0
3. Πληροφορική	7.0	6.8	0.3	4.7	14.7	-7.5
4. Δραστηριότητες σχετικές με την απασχόληση	16.3	19.4	4.4	17.1	2.8	-0.1
5. Δραστηριότητες καθαρισμού	9.7	0.9	11.5	14.5	18.1	12.6
Δείκτης Απασχολούμενων Ατόμων στο Λιανικό Εμπόριο ⁽⁵⁾	0.9	0.8	0.5	2.0	3.1	0.3
Κίνηση Μουσείων και Αρχαιολογικών Χώρων ⁽⁴⁾	12.6	4.1	-80.7	2.5	-37.1	-98.6
Εισπράξεις Μουσείων και Αρχαιολογικών Χώρων ⁽⁴⁾	12.5	12.5	-83.8	15.3	-25.6	-98.9

Πηγή: ΕΛΣΤΑΤ.

(1) Περιέχει προσωρινά στοιχεία.

(2) Τελευταία διαθέσιμα στοιχεία μηνός ή τριμήνου (όχι αθροιστικά έτους).

(3) Συμπεριλαμβάνονται καύσιμα και λιπαντικά αυτοκινήτων.

(4) Πηγή: Οργανισμός Διαχείρισης και Ανάπτυξης Πολιτιστικών Χώρων (ΟΔΑΠ).

(5) Έτος βάσης: 2015 = 100.0.

Table 17. GREECE: INDICES OF ECONOMIC ACTIVITY, 2018 - 2021

Year-on-year change (%)

	2020 Q3	2020 Q4	2021 Q1	2021 Q2	Τελευταία διαθέσιμη περίοδος (1) (2) Latest available period		
	-13.8	-6.4	1.0	35.9	31.6	Αύγουστος/August 2021	Turnover Index in Industry ⁽⁵⁾
	-40.5	-28.5	-6.1	73.9	72.1	Αύγουστος/August 2021	1. Energy
	-0.9	8.4	7.1	33.8	22.1	Αύγουστος/August 2021	2. Intermediate goods
	4.0	1.3	5.4	35.9	17.6	Αύγουστος/August 2021	3. Capital goods
	10.0	-10.0	0.0	49.5	7.3	Αύγουστος/August 2021	4. Consumer durables
	-3.9	-0.4	-0.1	18.3	16.4	Αύγουστος/August 2021	5. Consumer non-durables
	-15.1	-6.3	-4.0	27.5	28.2	Αύγουστος/August 2021	Turnover Index in Industry for the domestic market ⁽⁵⁾
	-11.3	-6.5	9.8	51.2	38.1	Αύγουστος/August 2021	Turnover Index in Industry for the non-domestic market ⁽⁵⁾
	-4.4	-10.7	2.6	41.0	15.1	Αύγουστος/August 2021	Eurozone countries
	-14.8	-4.3	14.3	58.2	50.9	Αύγουστος/August 2021	Non-eurozone countries
	-1.9	3.1	4.6	14.9	10.1	Αύγουστος/August 2021	Industrial Production Index (volume) ⁽⁵⁾
	-6.6	3.5	7.6	10.6	18.4	Αύγουστος/August 2021	1. Energy
	2.5	5.7	3.5	17.6	1.7	Αύγουστος/August 2021	2. Intermediate goods
	4.1	3.1	5.1	29.5	19.4	Αύγουστος/August 2021	3. Capital goods
	7.6	-10.7	-7.8	45.4	4.9	Αύγουστος/August 2021	4. Consumer durables
	-1.6	1.2	2.5	12.4	4.7	Αύγουστος/August 2021	5. Consumer non-durables
	-3.0	-1.0	-5.6	16.2	16.2	2021 Q2	Production Index in Construction ⁽⁵⁾
	-6.2	3.3	-15.1	25.4	25.4	2021 Q2	Building construction
	-1.2	-3.3	1.6	9.8	9.8	2021 Q2	Civil engineering
	13.8	-4.3	14.7	59.9	6.8	Ιούλιος/July 2021	Building Activity
	3.5	0.3	25.4	101.2	36.6	Ιούλιος/July 2021	Number of building permits
	-4.8	-0.6	28.5	85.6	27.1	Ιούλιος/July 2021	Surface (m ²)
							Volume (m ³)
	-22.1	-12.8	-12.0	18.7	18.7	2021 Q2	Turnover Indices in the Transport Sector ⁽⁵⁾
	-29.5	-23.8	-16.8	19.4	19.4	2021 Q2	1. Land transport and transport via pipelines
	-69.0	-66.3	-61.8	80.5	80.5	2021 Q2	2. Water transport
	-19.1	-9.4	-7.8	25.0	25.0	2021 Q2	3. Air transport
							4. Warehousing and support activities for transportation
	-74.9	-70.5	-65.4	323.8	323.8	2021 Q2	5. Travel agency, tour operator reservation service and related activities
	-11.0	-9.0	3.0	30.8	30.8	2021 Q2	Turnover Indices in Wholesale Trade ⁽⁵⁾
	-2.6	-5.9	-3.9	20.7	8.8	Αύγουστος/August 2021	Turnover Index in Retail Trade ^{(3) (5)}
	-2.4	-5.0	-2.0	20.5	6.6	Αύγουστος/August 2021	Volume Index in Retail Trade ^{(3) (5)}
	-63.1	-57.6	-59.6	152.3	152.3	2021 Q2	Turnover Index in Accommodation and Food Services ⁽⁵⁾
	-75.1	-65.8	-62.7	766.0	766.0	2021 Q2	Turnover Index in Accommodation ⁽⁵⁾
	-37.9	-51.6	-58.7	73.1	73.1	2021 Q2	Turnover Index in Food Service Activities Sector ⁽⁵⁾
	-3.7	-23.0	-21.6	58.9	58.9	2021 Q2	Turnover Indices in Information and Communication ⁽⁵⁾
	0.6	12.7	4.2	24.5	24.5	2021 Q2	1. Motion picture, video and television programme production, sound recording and music publishing activities
							2. Programming and broadcasting activities
	-2.6	-2.7	16.0	32.2	32.2	2021 Q2	Turnover Indices for Specific Activities of the Services Sector ⁽⁵⁾
	-4.3	-2.6	8.8	8.6	8.6	2021 Q2	1. Publishing activities
	-12.6	7.3	10.4	13.8	13.8	2021 Q2	2. Telecommunications
	6.4	8.0	16.9	20.7	20.7	2021 Q2	3. Computer programming, consultancy and related activities
	18.1	0.6	3.0	13.1	13.1	2021 Q2	4. Employment activities
							5. Cleaning activities
	-0.6	-0.9	-0.9	1.3	1.3	2021 Q2	Index of Number of Persons Employed in Retail Trade ⁽⁵⁾
	-75.4	-85.2	99.0	850.8	774.1	Ιούνιος/June 2021	Museums and Archaeological Sites Attendance ⁽⁴⁾
	-78.6	-83.8	99.0	1,264.4	1,179.7	Ιούνιος/June 2021	Receipts of Museums and Archaeological Sites ⁽⁴⁾

Source: ELSTAT.

(1) Contains provisional data.

(2) Latest available monthly or quarterly data (not cumulative annual data).

(3) Including automotive fuel.

(4) Hellenic Organization of Cultural Resources Development (HOCRED).

(5) Reference year: 2015 = 100.0.

Δείκτης Κύκλου Εργασιών στη Βιομηχανία
(ετήσια μεταβολή %)
Turnover Index in Industry
(y-o-y change %)

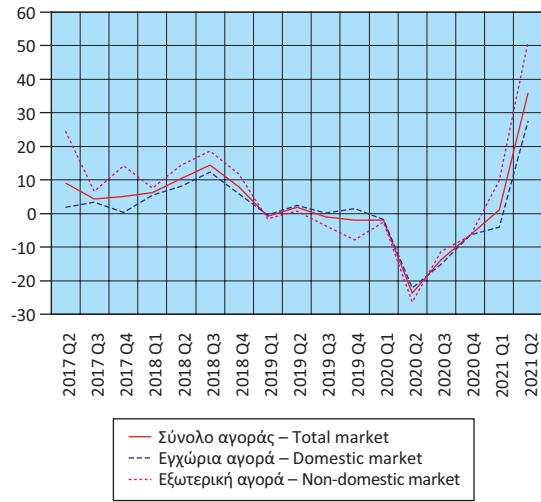

Δείκτης Κύκλου Εργασιών στη Βιομηχανία, εξωτερική αγορά
(ετήσια μεταβολή %)
Turnover Index in Industry for the non-domestic market
(y-o-y change %)

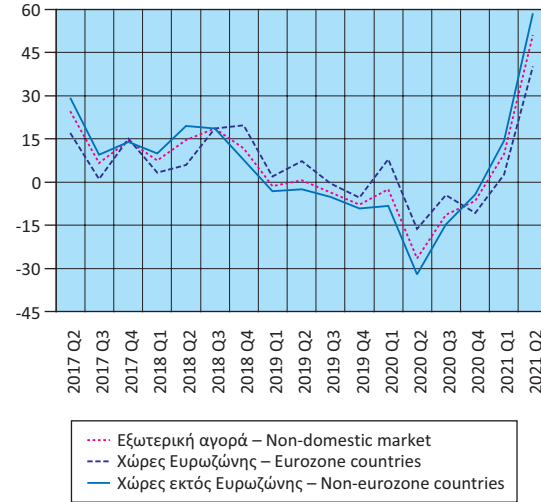

Δείκτης Βιομηχανικής Παραγωγής (όγκος)
(ετήσια μεταβολή %)
Industrial Production Index (volume)
(y-o-y change %)

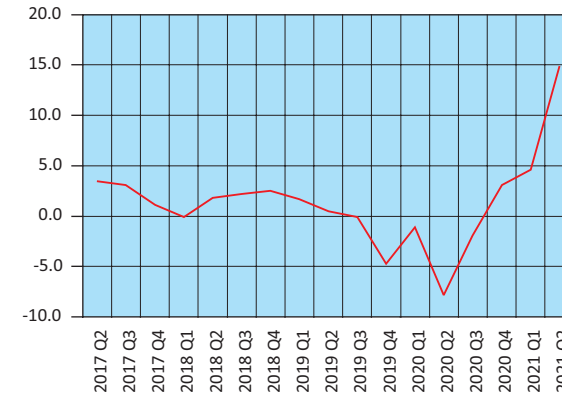

Δείκτης Βιομηχανικής Παραγωγής (όγκος), κατά ομάδες βιομηχανικών κλάδων 1, 2, 3
(ετήσια μεταβολή %)
Industrial Production Index (volume) by main industrial groupings 1, 2, 3
(y-o-y change %)

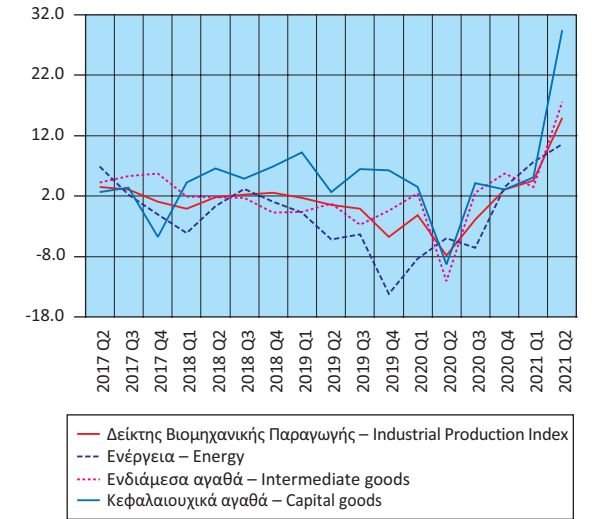

Δείκτης Παραγωγής στις Κατασκευές
(ετήσια μεταβολή %)
Production Index in Construction
(y-o-y change %)

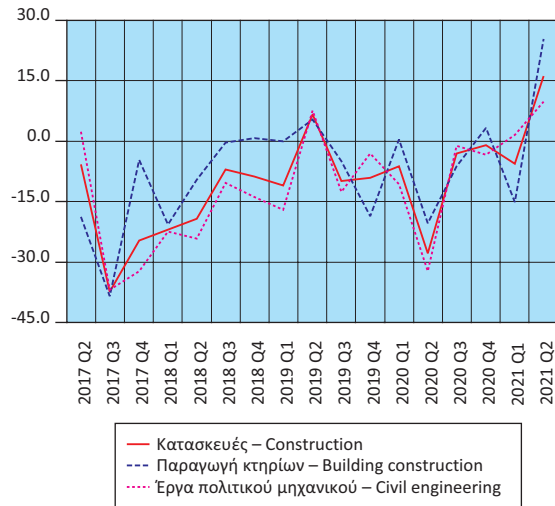

Οικοδομική Δραστηριότητα
(ετήσια μεταβολή %)
Building Activity
(y-o-y change %)

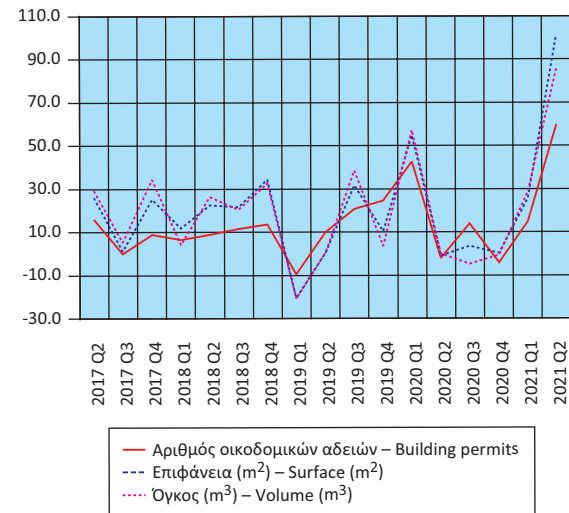

Δείκτης Βιομηχανικής Παραγωγής (όγκος), κατά ομάδες βιομηχανικών κλάδων 4, 5
(ετήσια μεταβολή %)
Industrial Production Index (volume) by main industrial groupings 4, 5
(y-o-y change %)

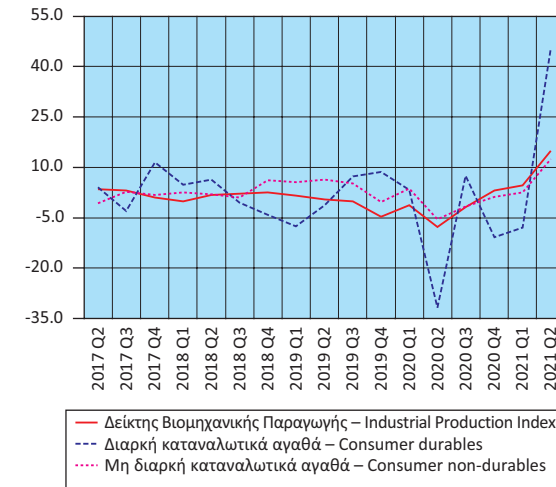

Δείκτες Κύκλου Εργασιών στον Τομέα των Μεταφορών (ετήσια μεταβολή %)
Turnover Indices in Transport (y-o-y change %)

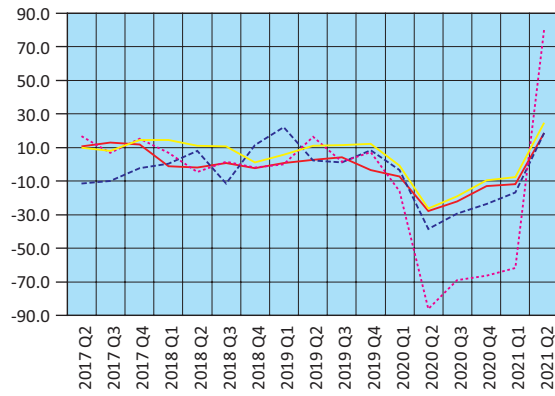

— Χερσαίες και μέσω αγωγών – Land and via pipelines
- - Πλωτές – Water transport
... Αεροπορικές – Air transport
- . Αποθήκευση και υποστηρικτικές δραστηριότητες
Warehousing and support activities

Δείκτες Κύκλου Εργασιών στο Λιανικό και Χονδρικό Εμπόριο (ετήσια μεταβολή %)
Turnover Indices in Retail and Wholesale Trade (y-o-y change %)

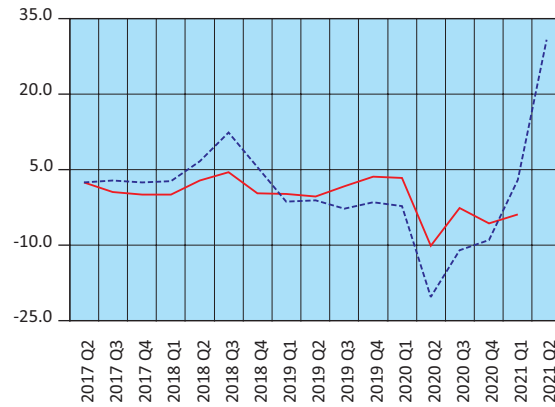

— Λιανικό εμπόριο – Retail trade
- - Χονδρικό εμπόριο – Wholesale trade

Δείκτες Κύκλου Εργασιών στον Τομέα Ενημέρωσης - Επικοινωνίας και Εκδοτικών Δραστηριοτήτων (ετήσια μεταβολή %)
Turnover Indices in Information - Communication and Publishing Activities (y-o-y change %)

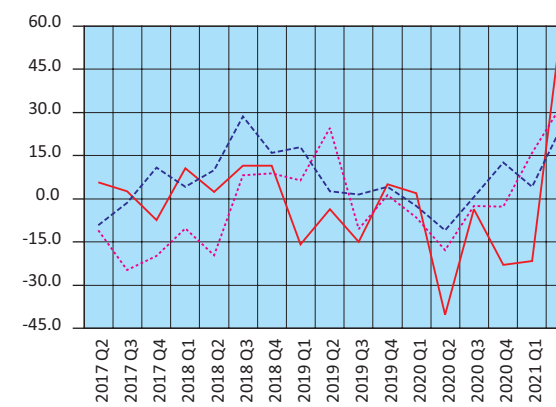

— Κινηματογραφικές ταινίες κ.λπ. – Motion picture, video, etc.
- - Προγραμματισμός και ραδιοτηλεόραση – Programming and broadcasting
... Εκδοτικές δραστηριότητες – Publishing

Δείκτες Κύκλου Εργασιών στις Τηλεπικοινωνίες και την Πληροφορική (ετήσια μεταβολή %)
Turnover Indices in Telecommunications and Computer Programming and Related Activities (y-o-y change %)

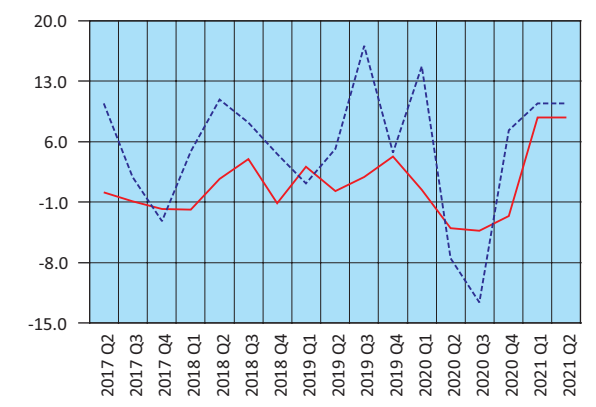

— Τηλεπικοινωνίες – Telecommunications
- - Πληροφορική – Computer programming and related activities

Δείκτες Όγκου και Απασχολούμενων Ατόμων στο Λιανικό Εμπόριο (ετήσια μεταβολή %)
Indices of Volume and Persons Employed in Retail Trade (y-o-y change %)

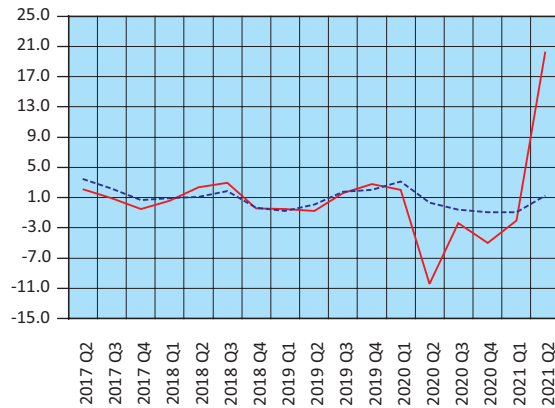

— Όγκος – Volume
- - Απασχολούμενοι – Persons employed

Δείκτης Κύκλου Εργασιών στον Τομέα Υπηρεσιών Παροχής Καταλύματος και Εστίασης (ετήσια μεταβολή %)
Turnover Index in Accommodation and Food Services (y-o-y change %)

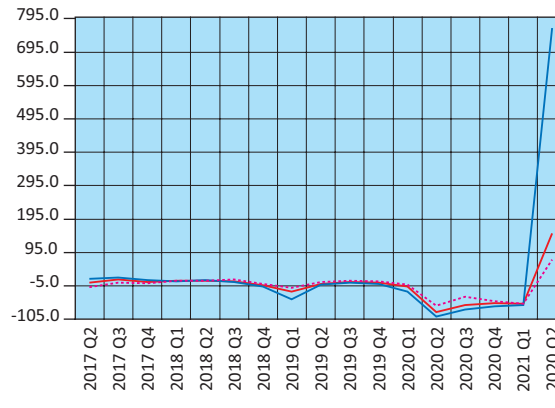

— Δείκτης Κύκλου Εργασιών στον Τομέα Υπηρεσιών Παροχής Καταλύματος και Εστίασης
Turnover Index in Accommodation and Food Services
- - Δείκτης Κύκλου Εργασιών στον κλάδο Υπηρεσιών Παροχής Καταλύματος
Turnover Index in Accommodation
... Δείκτης Κύκλου Εργασιών στον κλάδο Υπηρεσιών Εστίασης
Turnover Index in Food Service Activities Sector

Δείκτες Κύκλου Εργασιών Δραστηριοτήτων σχετικών με την Απασχόληση και τον Καθαρισμό (ετήσια μεταβολή %)
Turnover Indices in Employment and Cleaning Activities (y-o-y change %)

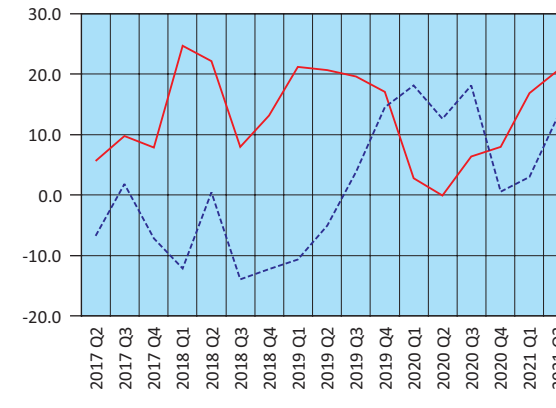

— Δραστηριότητες σχετικές με την απασχόληση
Employment activities
- - Δραστηριότητες καθαρισμού – Cleaning activities

Κίνηση και Εισπράξεις Μουσείων και Αρχαιολογικών Χώρων (ετήσια μεταβολή %)
Museums and Archaeological Sites Attendance and Receipts (y-o-y change %)

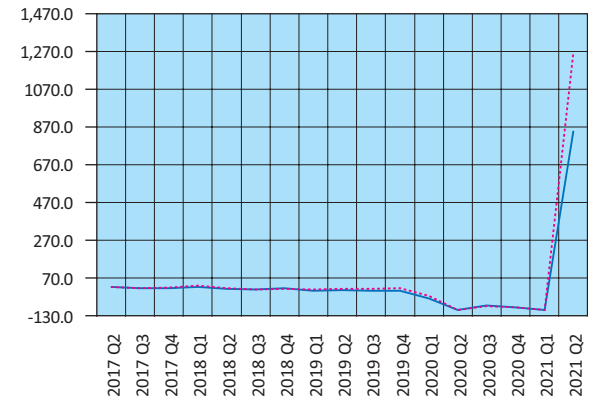

— Κίνηση Μουσείων και Αρχαιολογικών Χώρων
Museums and Archaeological Sites Attendance
... Εισπράξεις Μουσείων και Αρχαιολογικών Χώρων
Receipts of Museums and Archaeological Sites

Πίνακας 18. ΕΛΛΑΣ: ΕΘΝΙΚΟΣ ΔΤΚ⁽¹⁾, Εν. ΔΤΚ⁽²⁾, Εν. ΔΤΚ-ΣΦ⁽³⁾, ΠΠ⁽⁴⁾ ΚΑΙ ΔΤΠΒ⁽⁵⁾, 2017 - 2021

Table 18. GREECE: CPI⁽¹⁾, HICP⁽²⁾, HICP-CT⁽³⁾, CI⁽⁴⁾ AND PPI⁽⁵⁾, 2017 - 2021

Μεταβολές (%)		Changes (%)														
Έτος και μήνας Year and month	Μεταβολή από μήνα σε μήνα Monthly rates of change					Μεταβολή με αντίστοιχο δείκτη προηγούμενου έτους Annual rates of change					Μεταβολή μέσου δείκτη δωδεκαμήνου με αντίστοιχο δείκτη προηγούμενου δωδεκαμήνου Annual average rates of change					
	ΔΤΚ CPI	Εν. ΔΤΚ HICP	Εν. ΔΤΚ-ΣΦ HICP-CT	ΠΠ CI	ΔΤΠΒ PPI	ΔΤΚ CPI	Εν. ΔΤΚ HICP	Εν. ΔΤΚ-ΣΦ HICP-CT	ΠΠ CI	ΔΤΠΒ PPI	ΔΤΚ CPI	Εν. ΔΤΚ HICP	Εν. ΔΤΚ-ΣΦ HICP-CT	ΠΠ CI	ΔΤΠΒ PPI	
	2017: 9	1.9	1.2	1.2	2.8	1.3	1.0	1.0	0.4	-0.1	4.8	0.8	1.0	0.1	-0.2	4.7
10	0.1	-0.1	-0.1	0.4	0.3	0.7	0.5	-0.1	0.2	3.2	0.9	1.0	0.1	-0.2	5.0	
11	-0.7	-0.9	-0.9	-1.5	1.4	1.1	1.1	0.4	0.2	5.5	1.1	1.1	0.2	-0.1	5.6	
12	0.5	0.3	0.3	0.8	0.0	0.7	1.0	0.4	-0.2	2.1	1.1	1.1	0.3	0.0	5.3	
2018: 1	-1.6	-1.2	-1.3	-3.0	0.8	-0.2	0.2	0.1	-0.4	1.9	1.0	1.0	0.2	0.0	4.7	
2	-0.1	0.1	0.1	0.0	-1.3	0.1	0.4	0.3	0.1	-0.4	0.9	0.9	0.3	0.1	3.7	
3	1.5	1.2	1.2	2.6	-0.2	-0.2	0.2	0.1	-0.4	0.6	0.7	0.8	0.2	0.0	3.1	
4	0.9	1.0	1.0	1.3	2.0	0.0	0.5	0.4	0.1	2.0	0.6	0.7	0.2	0.1	2.6	
5	-0.3	0.1	0.1	-0.9	2.8	0.6	0.8	0.7	0.0	7.0	0.6	0.7	0.2	0.1	2.9	
6	1.0	0.9	0.9	1.4	-0.4	1.0	1.0	0.9	0.0	8.2	0.6	0.7	0.3	0.0	3.5	
7	-1.8	-1.4	-1.4	-3.0	0.4	0.9	0.8	0.7	-0.5	8.2	0.5	0.7	0.3	-0.1	3.9	
8	-0.3	-0.2	-0.2	-0.6	0.1	1.0	0.9	0.8	0.0	7.4	0.5	0.7	0.4	-0.1	4.2	
9	2.0	1.4	1.4	3.0	0.7	1.1	1.1	1.0	0.1	6.8	0.6	0.7	0.5	-0.1	4.3	
10	0.8	0.5	0.5	0.5	1.1	1.8	1.8	1.7	0.3	7.7	0.6	0.8	0.6	-0.1	4.7	
11	-1.5	-1.6	-1.6	-1.6	-3.2	1.0	1.1	1.0	0.1	2.9	0.6	0.8	0.7	-0.1	4.5	
12	0.1	-0.1	-0.1	1.2	-2.9	0.6	0.6	0.5	0.6	-0.1	0.6	0.8	0.7	0.0	4.3	
2019: 1	-1.8	-1.3	-1.2	-3.3	1.0	0.4	0.5	0.6	0.3	0.0	0.7	0.8	0.7	0.1	4.1	
2	0.1	0.3	0.3	-0.1	1.7	0.6	0.8	0.8	0.2	3.1	0.7	0.8	0.8	0.1	4.4	
3	1.8	1.4	1.4	2.8	1.1	0.9	1.0	1.1	0.4	4.4	0.8	0.9	0.8	0.1	4.8	
4	1.0	1.0	1.0	1.3	1.2	1.0	1.1	1.1	0.5	3.6	0.9	1.0	0.9	0.2	4.9	
5	-1.1	-0.4	-0.3	-1.1	-0.7	0.2	0.6	0.8	0.2	0.1	0.9	0.9	0.9	0.2	4.3	
6	0.5	0.6	1.8	1.5	-2.3	-0.3	0.2	1.6	0.3	-1.8	0.8	0.9	1.0	0.2	3.5	
7	-1.5	-1.2	-1.2	-2.4	1.3	0.0	0.4	1.8	1.0	-0.9	0.7	0.8	1.1	0.3	2.7	
8	-0.5	-0.6	-0.6	-0.8	-1.6	-0.2	0.1	1.4	0.7	-2.6	0.6	0.8	1.1	0.4	1.9	
9	2.1	1.5	1.5	3.0	1.3	-0.1	0.2	1.6	0.7	-2.0	0.5	0.7	1.2	0.4	1.1	
10	0.1	-0.1	-0.1	0.1	-1.5	-0.7	-0.3	1.0	0.4	-4.6	0.3	0.5	1.1	0.4	0.1	
11	-0.6	-0.7	-0.7	-1.0	2.6	0.2	0.5	1.9	1.0	1.1	0.2	0.5	1.2	0.5	0.0	
12	0.7	0.4	0.4	0.9	0.6	0.8	1.1	2.4	0.7	4.7	0.3	0.5	1.3	0.5	0.4	
2020: 1	-1.7	-1.3	-1.3	-3.3	-0.6	0.9	1.1	2.4	0.7	3.1	0.3	0.6	1.5	0.6	0.6	
2	-0.5	-0.4	-0.4	-0.4	-2.2	0.2	0.4	1.7	0.3	-0.8	0.3	0.5	1.6	0.6	0.3	
3	1.6	1.2	1.2	3.6	-7.4	0.0	0.2	1.5	1.1	-9.1	0.2	0.5	1.6	0.6	-0.8	
4	-0.5	-0.1	0.0	0.2	-4.1	-1.4	-0.9	0.5	-0.1	-13.9	0.0	0.3	1.5	0.6	-2.3	
5	-0.8	-0.2	-0.2	-0.7	1.8	-1.1	-0.7	0.6	0.4	-11.8	-0.1	0.2	1.5	0.6	-3.3	
6	0.0	-0.7	0.1	-0.3	2.6	-1.6	-1.9	-1.0	-1.4	-7.4	-0.3	0.0	1.3	0.4	-3.8	
7	-1.7	-1.4	-1.4	-2.3	0.8	-1.8	-2.1	-1.2	-1.3	-7.9	-0.4	-0.2	1.1	0.3	-4.3	
8	-0.6	-0.7	-0.7	-1.0	-0.2	-1.9	-2.3	-1.4	-1.4	-6.6	-0.5	-0.4	0.8	0.1	-4.7	
9	2.0	1.5	1.5	2.9	-0.8	-2.0	-2.3	-1.4	-1.6	-8.6	-0.7	-0.6	0.6	-0.1	-5.2	
10	0.3	0.2	0.2	0.3	0.3	-1.8	-2.0	-1.1	-1.4	-6.9	-0.8	-0.8	0.4	-0.3	-5.4	
11	-0.9	-0.8	-0.8	-1.5	0.3	-2.1	-2.1	-1.3	-1.8	-9.0	-1.0	-1.0	0.1	-0.5	-6.3	
12	0.4	0.2	0.2	0.7	1.8	-2.3	-2.4	-1.5	-2.0	-8.0	-1.2	-1.3	-0.2	-0.7	-7.3	
2021: 1	-1.3	-1.3	-1.3	-2.7	2.3	-2.0	-2.4	-1.5	-1.3	-5.4	-1.5	-1.5	-0.5	-0.9	-8.0	
2	0.2	0.2	0.2	-0.1	3.3	-1.3	-1.9	-1.0	-1.0	0.0	-1.6	-1.7	-0.7	-1.0	-7.9	
3	1.2	1.0	1.0	1.6	1.1	-1.6	-2.0	-1.2	-2.8	9.1	-1.7	-1.9	-1.0	-1.3	-6.5	
4	0.9	0.9	1.0	1.5	0.7	-0.3	-1.1	-0.3	-1.6	14.6	-1.6	-1.9	-1.0	-1.4	-4.3	
5	-0.4	-0.3	-0.3	-0.9	1.0	0.1	-1.2	-0.4	-1.7	13.7	-1.5	-2.0	-1.1	-1.6	-2.3	
6	0.9	1.2	1.2	1.0	1.5	1.0	0.6	0.7	-0.5	12.6	-1.3	-1.8	-1.0	-1.5	-0.7	
7	-1.4	-1.3	-1.3	-2.3	1.1	1.4	0.7	0.7	-0.5	13.0	-1.1	-1.5	-0.8	-1.5	1.1	
8	-0.1	-0.1	-0.1	-0.7	-0.1	1.9	1.2	1.3	-0.3	13.1	-0.8	-1.3	-0.6	-1.4	2.7	
9	2.4	2.1	2.1	3.3	5.2	2.2	1.9	2.0	0.1	19.9	-0.4	-0.9	-0.3	-1.2	5.1	

Πηγή: Διεύθυνση Στατιστικών Πληθυσμού, Απασχόλησης και Κόστους Ζωής ΕΛΣΤΑΤ.
 (1) ΔΤΚ: Δείκτης Τιμών Καταναλωτή (εθνικός). Έτος βάσης: 2009 = 100.0.
 (2) Εν. ΔΤΚ: Εναρμονισμένος ΔΤΚ. Έτος βάσης: 2015 = 100.0.
 (3) Εν. ΔΤΚ-ΣΦ: Εναρμονισμένος ΔΤΚ με Σταθερούς Φόρους. Έτος βάσης: 2015 = 100.0.
 (4) ΠΠ: Πυρήνας Πληθωρισμού. Έτος βάσης: 2009 = 100.0.
 (5) ΔΤΠΒ: Δείκτης Τιμών Παραγωγού στη Βιομηχανία. Έτος βάσης: 2015 = 100.0.

Source: Population, Employment and Cost of Living Statistics Division ELSTAT.
 (1) CPI: Consumer Price Index. Reference year: 2009 = 100.0.
 (2) HICP: Harmonised Index of Consumer Prices. Reference year: 2015 = 100.0.
 (3) HICP-CT: Harmonised Index of Consumer Prices at Constant Tax Rates. Reference year: 2015 = 100.0.
 (4) CI: Core Inflation. Reference year: 2009 = 100.0.
 (5) PPI: Producer Price Index in Industry. Reference year: 2015 = 100.0.

Μεταβολή (%) μέσου δείκτη δωδεκαμήνου με αντίστοιχο δείκτη προηγούμενου δωδεκαμήνου
Annual average rates of change (%)

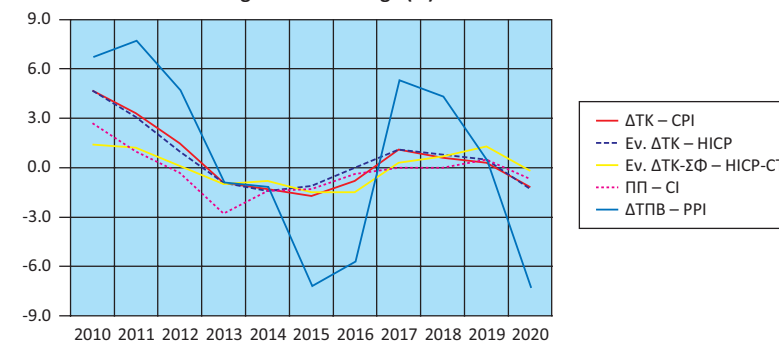

Μεταβολή (%) με αντίστοιχο δείκτη προηγούμενου έτους
Annual rates of change (%)

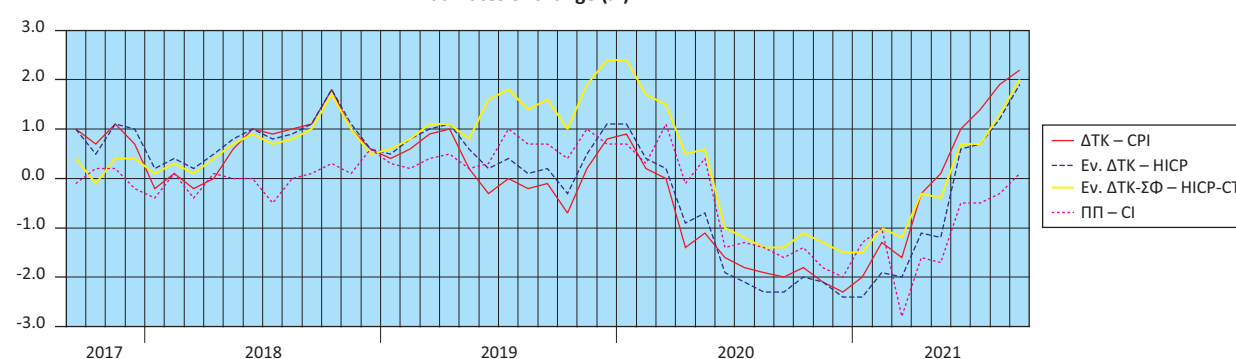

Μεταβολή (%) από μήνα σε μήνα
Monthly rates of change (%)

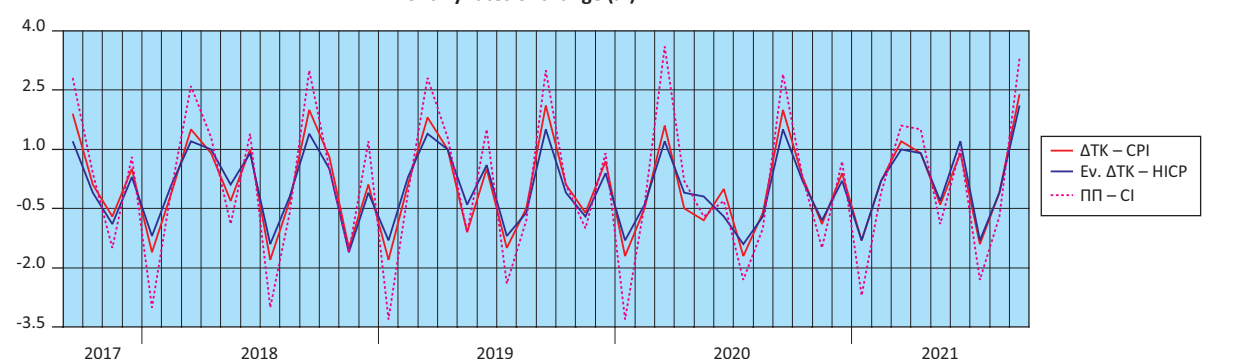

Μεταβολές (%) ΔΤΠΒ
Rates of change (%) of the PPI

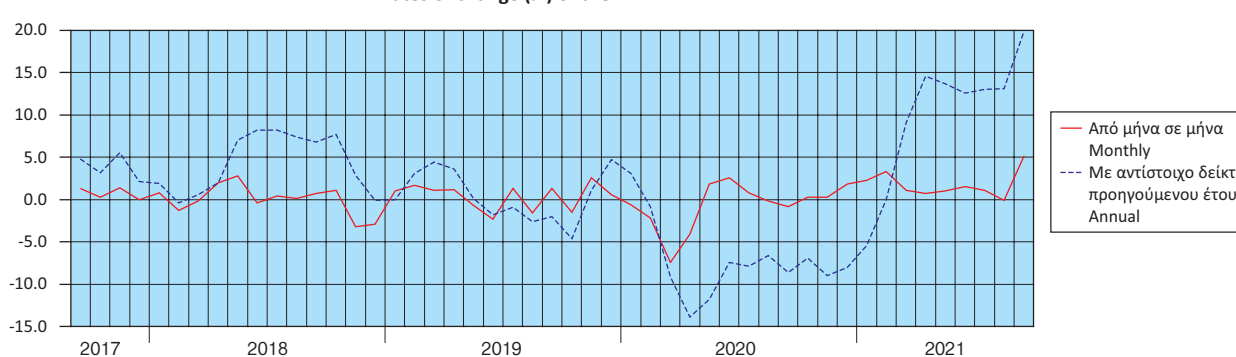

Πίνακας 19. ΕΛΛΑΣ: ΕΜΠΟΡΙΚΟ ΙΣΟΖΥΓΙΟ, 2010 - 2020⁽¹⁾⁽²⁾

Σε δισεκατομμύρια €

	2010	2011	2012	2013	2014	2015
Αφίξεις - Εισαγωγές						
Συμπεριλαμβανομένης της αξίας των πλοίων	49.65	47.89	47.97	45.82	46.70	42.21
Εξαιρουμένης της αξίας των πλοίων	48.73	47.59	47.51	45.72	46.46	41.87
Εξαιρουμένων των πετρελαιοειδών και συμπεριλαμβανομένης της αξίας των πλοίων	37.86	33.37	30.04	28.85	30.81	31.35
Αποστολές - Εξαγωγές						
Συμπεριλαμβανομένης της αξίας των πλοίων	21.16	24.24	27.48	27.22	27.09	25.75
Εξαιρουμένης της αξίας των πλοίων	21.04	24.17	27.36	27.14	26.98	25.61
Εξαιρουμένων των πετρελαιοειδών και συμπεριλαμβανομένης της αξίας των πλοίων	15.83	17.00	17.09	16.79	16.87	18.29
Εμπορικό ισοζύγιο, συμπεριλαμβανομένης της αξίας των πλοίων	-28.49	-23.65	-20.49	-18.60	-19.61	-16.46
Εμπορικό ισοζύγιο, εξαιρουμένης της αξίας των πλοίων	-27.68	-23.42	-20.15	-18.58	-19.48	-16.26
Εμπορικό ισοζύγιο, εξαιρουμένων των πετρελαιοειδών και συμπεριλαμβανομένης της αξίας των πλοίων	-22.04	-16.37	-12.95	-12.06	-13.94	-13.06
Εισαγωγές ως ποσοστό (%) επί του ΑΕΠ	22.2	23.6	25.5	25.5	26.3	24.0
Εξαγωγές ως ποσοστό (%) επί του ΑΕΠ	9.4	11.9	14.6	15.2	15.3	14.6
Εμπορικό ισοζύγιο ως ποσοστό (%) επί του ΑΕΠ	-12.7	-11.6	-10.9	-10.4	-11.1	-9.3
<i>(Ετήσια μεταβολή %)</i>						
Αφίξεις - Εισαγωγές						
Συμπεριλαμβανομένης της αξίας των πλοίων	-6.5	-3.5	0.2	-4.5	1.9	-9.6
Εξαιρουμένης της αξίας των πλοίων	-1.1	-2.3	-0.2	-3.8	1.6	-9.9
Εξαιρουμένων των πετρελαιοειδών και συμπεριλαμβανομένης της αξίας των πλοίων	-15.0	-11.9	-10.0	-3.9	6.8	1.8
Αποστολές - Εξαγωγές						
Συμπεριλαμβανομένης της αξίας των πλοίων	17.5	14.6	13.3	-0.9	-0.5	-4.9
Εξαιρουμένης της αξίας των πλοίων	17.3	14.9	13.2	-0.8	-0.6	-5.1
Εξαιρουμένων των πετρελαιοειδών και συμπεριλαμβανομένης της αξίας των πλοίων	8.7	7.4	0.5	-1.7	0.5	8.4
Έλλειμμα του εμπορικού ισοζυγίου, συμπεριλαμβανομένης της αξίας των πλοίων	-18.8	-17.0	-13.4	-9.2	5.4	-16.1
Έλλειμμα του εμπορικού ισοζυγίου, εξαιρουμένης της αξίας των πλοίων	-11.7	-15.4	-14.0	-7.8	4.8	-16.5
Έλλειμμα του εμπορικού ισοζυγίου, εξαιρουμένων των πετρελαιοειδών και συμπεριλαμβανομένης της αξίας των πλοίων	-26.5	-25.7	-20.9	-6.9	15.6	-6.3

Πηγή: Διεύθυνση Στατιστικών Επιχειρήσεων και Διεύθυνση Εθνικών Λογαριασμών ΕΛΣΤΑΤ.

Γενική παρατήρηση: Τυχόν διαφορές μεταξύ του αθροίσματος των επιμέρους ποσών και των συνόλων οφείλονται στη στρογγυλοποίηση.

(1) 2020: Προσωρινά στοιχεία.

(2) Τα στοιχεία Διεθνούς Εμπορίου Αγαθών, για τα έτη 2010 - 2018, έχουν αναθεωρηθεί, στο πλαίσιο των απαιτήσεων των Ευρωπαϊκών Κανονισμών 96/2010 και 113/2010. Η αναθεώρηση αφορά στην κατηγορία της Τυποποιημένης Ταξινόμησης Διεθνούς Εμπορίου «Μηχανήματα και υλικό μεταφορών» (SITC 7) και, συγκεκριμένα, στις αφίξεις - εισαγωγές, αποστολές - εξαγωγές πλοίων και αεροσκαφών.

Table 19. GREECE: EXTERNAL TRADE BALANCE, 2010 - 2020⁽¹⁾⁽²⁾

In billion €

	2016	2017	2018	2019	2020	
Arrivals - Imports						
Including the value of ships	42.32	47.36	54.12	55.85	48.81	
Excluding the value of ships	42.15	47.23	53.92	55.38	48.58	
Excluding oil products and including the value of ships	33.02	35.50	38.63	41.35	39.48	
Dispatches - Exports						
Including the value of ships	25.45	28.87	33.47	33.87	30.77	
Excluding the value of ships	25.33	28.76	33.34	33.78	30.62	
Excluding oil products and including the value of ships	18.64	20.00	22.20	23.31	24.10	
Trade balance, including the value of ships	-16.87	-18.49	-20.65	-21.98	-18.04	
Trade balance, excluding the value of ships	-16.82	-18.47	-20.58	-21.60	-17.96	
Trade balance, excluding oil products and including the value of ships	-14.38	-15.50	-16.43	-18.04	-15.38	
Imports as percentage of GDP	24.3	26.7	30.1	30.4	29.4	
Exports as percentage of GDP	14.6	16.3	18.6	18.5	18.6	
External trade balance as percentage of GDP	-9.7	-10.4	-11.5	-12.0	-10.9	
<i>(Year-on-year change %)</i>						
Arrivals - Imports						
Including the value of ships	0.3	11.9	14.3	3.2	-12.6	
Excluding the value of ships	0.7	12.1	14.2	2.7	-12.3	
Excluding oil products and including the value of ships	5.3	7.5	8.8	7.1	-4.5	
Dispatches - Exports						
Including the value of ships	-1.2	13.4	16.0	1.2	-9.1	
Excluding the value of ships	-1.1	13.6	15.9	1.3	-9.4	
Excluding oil products and including the value of ships	1.9	7.3	11.0	5.0	3.4	
Trade deficit, including the value of ships	2.5	9.6	11.7	6.4	-17.9	
Trade deficit, excluding the value of ships	3.5	9.8	11.4	4.9	-16.8	
Trade deficit, excluding oil products and including the value of ships	10.1	7.8	6.0	9.8	-14.7	

Source: Business Statistics Division and National Accounts Division ELSTAT.

General remark: Wherever necessary, the data have been rounded up, thus, a slight difference may occur between the sum of the figures and their total.

(1) 2020: Provisional data.

(2) International Trade in Goods Statistics have been revised, for the years 2010 - 2018. The revision of the relevant data series was implemented by virtue of EU Regulations 96/2010 and 113/2010. The revision concerns the products under section "Machinery and transport equipment" of the Standard International Trade Classification (SITC 7), especially the arrivals - imports and dispatches - exports of ships and aircrafts.

Αφίξεις - Εισαγωγές (σε δισ. €)
Arrivals - Imports (in bil. €)

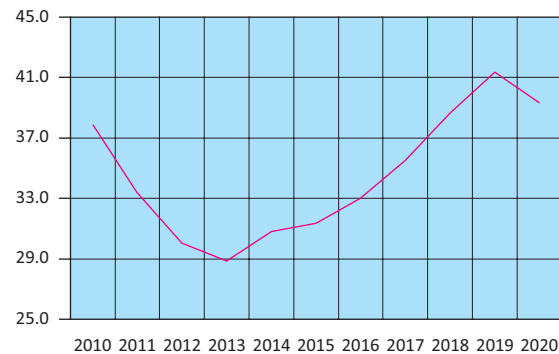

— Εξαιρουμένων των πετρελαιοειδών και συμπεριλαμβανομένης της αξίας των πλοίων
Excluding oil products and including the value of ships

Αποστολές - Εξαγωγές (σε δισ. €)
Dispatches - Exports (in bil. €)

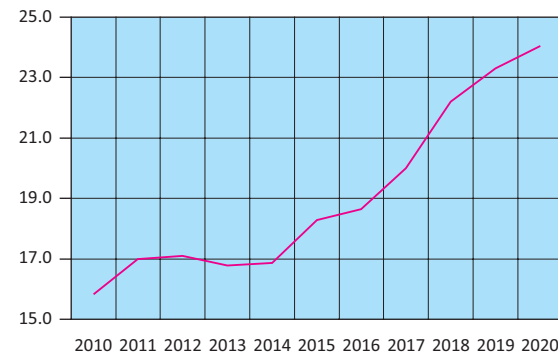

— Εξαιρουμένων των πετρελαιοειδών και συμπεριλαμβανομένης της αξίας των πλοίων
Excluding oil products and including the value of ships

Εμπορικό ισοζύγιο (σε δισ. €)
Trade balance (in bil. €)

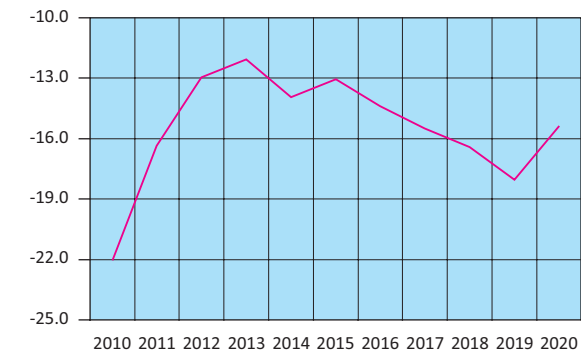

— Εξαιρουμένων των πετρελαιοειδών και συμπεριλαμβανομένης της αξίας των πλοίων
Excluding oil products and including the value of ships

Πίνακας 20. ΕΛΛΑΣ: ΕΜΠΟΡΙΚΟ ΙΣΟΖΥΓΙΟ, ΤΡΙΜΗΝΙΑΙΑ ΣΤΟΙΧΕΙΑ, 2018 - 2021⁽¹⁾⁽²⁾

Σε δισεκατομμύρια €

	2018 Q1	2018 Q2	2018 Q3	2018 Q4	2019 Q1	2019 Q2	2019 Q3
Αφίξεις - Εισαγωγές							
Συμπεριλαμβανομένης της αξίας των πλοίων	12.85	13.69	13.52	14.06	13.67	14.27	14.04
Εξαιρουμένης της αξίας των πλοίων	12.80	13.58	13.50	14.04	13.55	14.23	13.84
Εξαιρουμένων των πετρελαιοειδών και συμπεριλαμβανομένης της αξίας των πλοίων	9.40	9.75	9.42	10.05	10.02	10.53	10.28
Αποστολές - Εξαγωγές							
Συμπεριλαμβανομένης της αξίας των πλοίων	7.87	8.60	8.20	8.81	8.01	8.84	8.47
Εξαιρουμένης της αξίας των πλοίων	7.85	8.51	8.18	8.80	7.98	8.82	8.46
Εξαιρουμένων των πετρελαιοειδών και συμπεριλαμβανομένης της αξίας των πλοίων	5.43	5.70	5.20	5.87	5.66	5.90	5.64
Εμπορικό ισοζύγιο, συμπεριλαμβανομένης της αξίας των πλοίων	-4.98	-5.09	-5.32	-5.25	-5.66	-5.44	-5.57
Εμπορικό ισοζύγιο, εξαιρουμένης της αξίας των πλοίων	-4.95	-5.08	-5.32	-5.24	-5.57	-5.41	-5.38
Εμπορικό ισοζύγιο, εξαιρουμένων των πετρελαιοειδών και συμπεριλαμβανομένης της αξίας των πλοίων	-3.97	-4.05	-4.22	-4.18	-4.35	-4.63	-4.64
<i>(Ετήσια μεταβολή %)</i>							
Αφίξεις - Εισαγωγές							
Συμπεριλαμβανομένης της αξίας των πλοίων	7.1	19.1	18.2	13.2	6.3	4.3	3.9
Εξαιρουμένης της αξίας των πλοίων	6.8	18.5	18.3	13.4	5.9	4.7	2.5
Εξαιρουμένων των πετρελαιοειδών και συμπεριλαμβανομένης της αξίας των πλοίων	8.6	8.6	9.7	8.4	6.6	8.0	9.1
Αποστολές - Εξαγωγές							
Συμπεριλαμβανομένης της αξίας των πλοίων	13.9	17.7	19.1	13.3	1.8	2.8	3.3
Εξαιρουμένης της αξίας των πλοίων	14.1	17.0	19.2	13.6	1.6	3.7	3.3
Εξαιρουμένων των πετρελαιοειδών και συμπεριλαμβανομένης της αξίας των πλοίων	13.7	13.0	8.9	8.6	4.3	3.5	8.4
Έλλειμμα του εμπορικού ισοζυγίου, συμπεριλαμβανομένης της αξίας των πλοίων	-2.2	21.5	16.8	13.0	13.5	6.8	4.8
Έλλειμμα του εμπορικού ισοζυγίου, εξαιρουμένης της αξίας των πλοίων	-3.0	21.2	16.8	13.2	12.7	6.5	1.3
Έλλειμμα του εμπορικού ισοζυγίου, εξαιρουμένων των πετρελαιοειδών και συμπεριλαμβανομένης της αξίας των πλοίων	2.2	3.0	10.6	8.1	9.7	14.3	10.0

Πηγή: Διεύθυνση Στατιστικών Επιχειρήσεων ΕΛΣΤΑΤ.

Γενική παρατήρηση: Τυχόν διαφορές μεταξύ του αθροίσματος των επιμέρους ποσών και των συνόλων οφείλονται στη στρογγυλοποίηση.

(1) 2020, 2021: Προσωρινά στοιχεία.

(2) Τα στοιχεία Διεθνούς Εμπορίου Αγαθών, για τα έτη 2010 - 2018 και τη χρονική περίοδο Ιανουαρίου - Απριλίου 2019, έχουν αναθεωρηθεί, στο πλαίσιο των απαιτήσεων των Ευρωπαϊκών Κανονισμών 96/2010 και 113/2010. Η αναθεώρηση αφορά στην κατηγορία της Τυποποιημένης Ταξινόμησης Διεθνούς Εμπορίου «Μηχανήματα και υλικό μεταφορών» (SITC 7) και, συγκεκριμένα, στις αφίξεις - εισαγωγές, αποστολές - εξαγωγές πλοίων και αεροσκαφών.

Αφίξεις - Εισαγωγές, συμπεριλαμβανομένης της αξίας των πλοίων (μεταβολή %)
Arrivals - Imports, including the value of ships (change %)

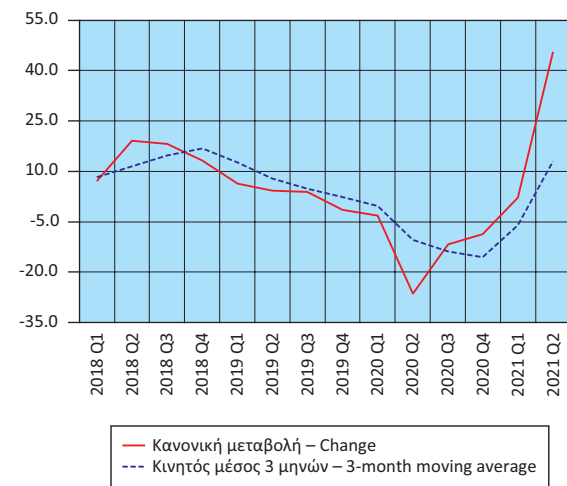

Αποστολές - Εξαγωγές, συμπεριλαμβανομένης της αξίας των πλοίων (μεταβολή %)
Dispatches - Exports, including the value of ships (change %)

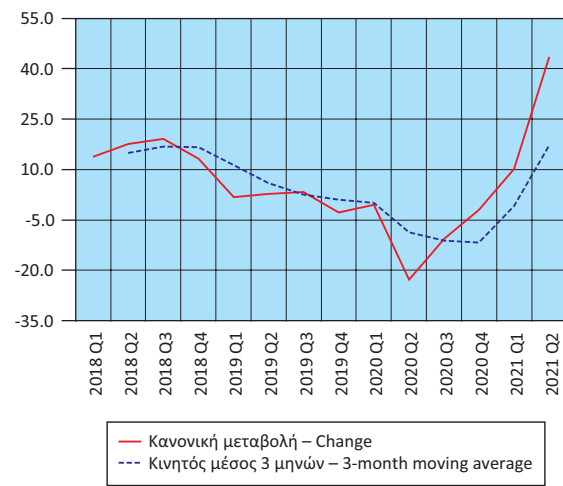

Έλλειμμα εμπορικού ισοζυγίου, συμπεριλαμβανομένης της αξίας των πλοίων (μεταβολή %)
Trade deficit, including the value of ships (change %)

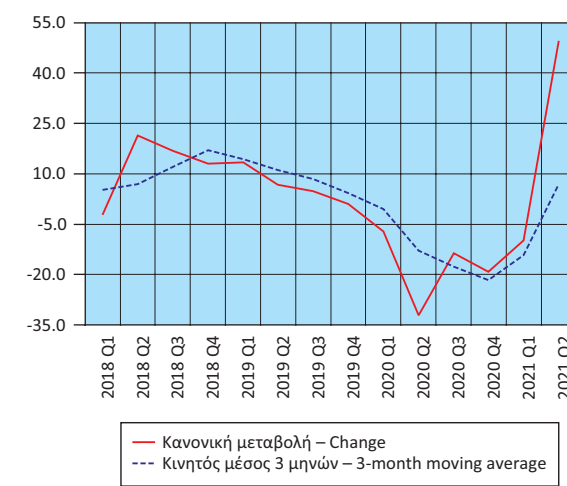

Table 20. GREECE: EXTERNAL TRADE BALANCE, QUARTERLY DATA, 2018 - 2021⁽¹⁾⁽²⁾

In billion €

	2019 Q4	2020 Q1	2020 Q2	2020 Q3	2020 Q4	2021 Q1	2021 Q2
Arrivals - Imports							
Including the value of ships	13.86	13.24	10.51	12.39	12.67	13.53	15.32
Excluding the value of ships	13.76	13.18	10.47	12.35	12.58	13.50	15.27
Excluding oil products and including the value of ships	10.52	10.06	8.92	10.17	10.33	10.62	11.84
Dispatches - Exports							
Including the value of ships	8.56	7.98	6.83	7.58	8.39	8.79	9.80
Excluding the value of ships	8.52	7.96	6.81	7.55	8.29	8.77	9.76
Excluding oil products and including the value of ships	6.11	5.96	5.58	5.96	6.60	6.66	7.15
Trade balance, including the value of ships	-5.31	-5.26	-3.68	-4.81	-4.29	-4.75	-5.52
Trade balance, excluding the value of ships	-5.23	-5.22	-3.65	-4.80	-4.30	-4.73	-5.50
Trade balance, excluding oil products and including the value of ships	-4.41	-4.10	-3.34	-4.21	-3.73	-3.95	-4.68
<i>(Year-on-year change %)</i>							
Arrivals - Imports							
Including the value of ships	-1.4	-3.1	-26.4	-11.8	-8.6	2.2	45.7
Excluding the value of ships	-2.0	-2.7	-26.4	-10.8	-8.5	2.4	45.9
Excluding oil products and including the value of ships	4.6	0.4	-15.3	-1.1	-1.8	5.5	32.7
Dispatches - Exports							
Including the value of ships	-2.8	-0.4	-22.7	-10.5	-2.0	10.1	43.6
Excluding the value of ships	-3.1	-0.2	-22.7	-10.7	-2.8	10.2	43.3
Excluding oil products and including the value of ships	4.1	5.3	-5.4	5.7	8.0	11.8	28.3
Trade deficit, including the value of ships	1.0	-7.1	-32.2	-13.7	-19.2	-9.8	49.7
Trade deficit, excluding the value of ships	-0.1	-6.4	-32.5	-10.9	-17.9	-9.5	50.7
Trade deficit, excluding oil products and including the value of ships	5.4	-5.9	-28.0	-9.3	-15.4	-3.6	40.2

Source: Business Statistics Division ELSTAT.

General remark: Wherever necessary, the data have been rounded up, thus, a slight difference may occur between the sum of the figures and their total.

(1) 2020, 2021: Provisional data.

(2) International Trade in Goods Statistics have been revised, for the years 2010 - 2018 and the period January - April 2019. The revision of the relevant data series was implemented by virtue of EU Regulations 96/2010 and 113/2010. The revision concerns the products under section "Machinery and transport equipment" of the Standard International Trade Classification (SITC 7), especially the arrivals - imports and dispatches - exports of ships and aircrafts.

Πίνακας 21. ΕΛΛΑΣ: ΑΦΙΞΕΙΣ - ΕΙΣΑΓΩΓΕΣ, ΑΠΟΣΤΟΛΕΣ - ΕΞΑΓΩΓΕΣ, ΕΝΔΟΚΟΙΝΟΤΙΚΟ ΕΜΠΟΡΙΟ - ΕΜΠΟΡΙΟ ΜΕ ΤΡΙΤΕΣ ΧΩΡΕΣ, ΜΕ ΠΕΤΡΕΛΑΙΟΕΙΔΗ, 2010 - 2020⁽¹⁾⁽²⁾⁽³⁾

Σε δισεκατομμύρια €

	2010	2011	2012	2013	2014	2015
Αφίξεις - Εισαγωγές						
Ευρωπαϊκή Ένωση	25.86	23.78	21.56	20.96	22.06	21.85
Τρίτες χώρες	23.78	24.11	26.40	24.86	24.64	20.36
Σύνολο	49.65	47.89	47.97	45.82	46.70	42.21
Αποστολές - Εξαγωγές						
Ευρωπαϊκή Ένωση	10.55	11.56	11.33	11.82	12.12	12.93
Τρίτες χώρες	10.61	12.68	16.15	15.40	14.96	12.82
Σύνολο	21.16	24.24	27.48	27.22	27.09	25.75
<i>(Ετήσια μεταβολή %)</i>						
Αφίξεις - Εισαγωγές						
Ευρωπαϊκή Ένωση	-9.3	-8.1	-9.3	-2.8	5.2	-0.9
Τρίτες χώρες	-3.3	1.4	9.5	-5.8	-0.9	-17.4
Σύνολο	-6.5	-3.5	0.2	-4.5	1.9	-9.6
Αποστολές - Εξαγωγές						
Ευρωπαϊκή Ένωση	11.7	9.6	-2.0	4.4	2.5	6.6
Τρίτες χώρες	23.8	19.5	27.3	-4.6	-2.8	-14.3
Σύνολο	17.5	14.6	13.3	-0.9	-0.5	-4.9

Πηγή: Διεύθυνση Στατιστικών Επιχειρήσεων ΕΛΣΤΑΤ.

Γενική παρατήρηση: Τυχόν διαφορές μεταξύ του αθροίσματος των επιμέρους ποσών και των συνόλων οφείλονται στη στρογγυλοποίηση.

(1) 2020: Προσωρινά στοιχεία.

(2) Τα στοιχεία Διεθνούς Εμπορίου Αγαθών, για τα έτη 2010 - 2018, έχουν αναθεωρηθεί, στο πλαίσιο των απαιτήσεων των Ευρωπαϊκών Κανονισμών 96/2010 και 113/2010. Η αναθεώρηση αφορά στην κατηγορία της Τυποποιημένης Ταξινόμησης Διεθνούς Εμπορίου «Μηχανήματα και υλικό μεταφορών» (SITC 7) και, συγκεκριμένα, στις αφίξεις - εισαγωγές, αποστολές - εξαγωγές πλοίων και αεροσκαφών.

(3) Οι εισαγωγές και οι εξαγωγές του διμερούς εμπορίου με το Ηνωμένο Βασίλειο περιλαμβάνονται στα αντίστοιχα μεγέθη του εμπορίου με τις Τρίτες Χώρες, δεδομένου ότι το Ηνωμένο Βασίλειο θεωρείται πλέον χώρα εκτός ΕΕ. Για λόγους διασφάλισης της διαχρονικής συγκρισιμότητας των στατιστικών, οι χρονοσειρές έχουν παραχθεί εκ νέου, περιλαμβάνοντας το Ηνωμένο Βασίλειο στις Τρίτες Χώρες.

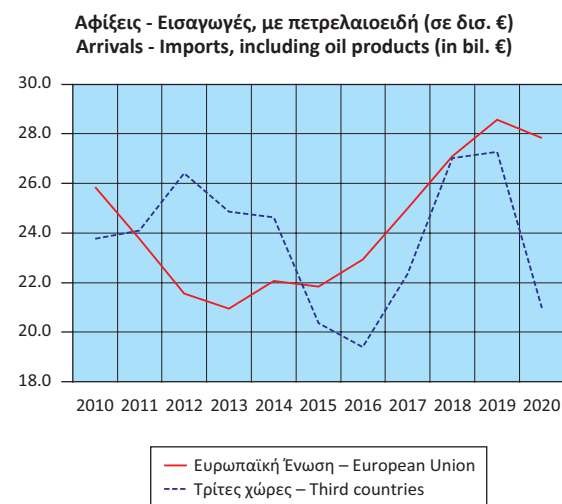

Table 21. GREECE: ARRIVALS - IMPORTS, DISPATCHES - EXPORTS, INTRA EU TRADE - EXTRA EU TRADE, INCLUDING OIL PRODUCTS, 2010 - 2020⁽¹⁾⁽²⁾⁽³⁾

In billion €

	2016	2017	2018	2019	2020
Arrivals - Imports					
European Union	22.93	25.00	27.09	28.57	27.84
Third countries	19.39	22.35	27.03	27.28	20.98
Total	42.32	47.36	54.12	55.85	48.81
Dispatches - Exports					
European Union	13.26	14.38	16.48	17.75	17.68
Third countries	12.19	14.49	16.99	16.12	13.09
Total	25.45	28.87	33.47	33.87	30.77
<i>(Year-on-year change %)</i>					
Arrivals - Imports					
European Union	4.9	9.1	8.3	5.5	-2.6
Third countries	-4.7	15.3	20.9	0.9	-23.1
Total	0.3	11.9	14.3	3.2	-12.6
Dispatches - Exports					
European Union	2.5	8.5	14.6	7.7	-0.4
Third countries	-5.0	18.9	17.3	-5.1	-18.8
Total	-1.2	13.4	16.0	1.2	-9.1

Source: Business Statistics Division ELSTAT.

General remark: Wherever necessary, the data have been rounded up, thus, a slight difference may occur between the sum of the figures and their total.

(1) 2020: Provisional data.

(2) International Trade in Goods Statistics have been revised, for the years 2010 - 2018. The revision of the relevant data series was implemented by virtue of EU Regulations 96/2010 and 113/2010. The revision concerns the products under section "Machinery and transport equipment" of the Standard International Trade Classification (SITC 7), especially the arrivals - imports and dispatches - exports of ships and aircrafts.

(3) The data on imports and exports of the bilateral trade with the United Kingdom are included in the relevant data on trade with Third Countries, given that the United Kingdom is now a non-EU country. In order to ensure comparability of the relevant statistics over time, the time series have been reproduced with the United Kingdom being included in Third Countries.

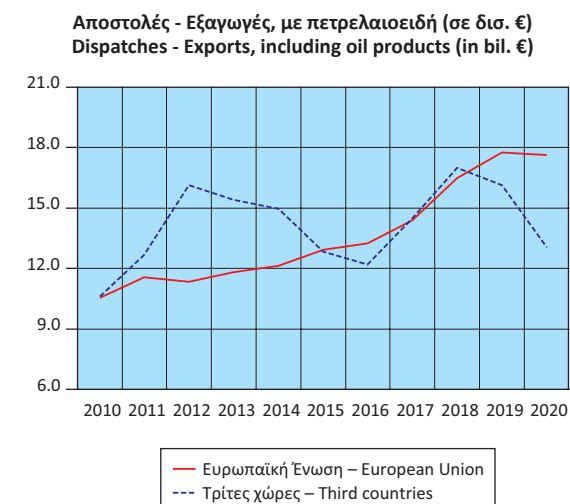

Πίνακας 22. ΕΛΛΑΣ: ΑΦΙΞΕΙΣ - ΕΙΣΑΓΩΓΕΣ, ΑΠΟΣΤΟΛΕΣ - ΕΞΑΓΩΓΕΣ, ΕΝΔΟΚΟΙΝΟΤΙΚΟ ΕΜΠΟΡΙΟ - ΕΜΠΟΡΙΟ ΜΕ ΤΡΙΤΕΣ ΧΩΡΕΣ, ΧΩΡΙΣ ΠΕΤΡΕΛΑΙΟΕΙΔΗ, 2010 - 2020⁽¹⁾⁽²⁾⁽³⁾

Σε δισεκατομμύρια €

	2010	2011	2012	2013	2014	2015
Αφίξεις - Εισαγωγές						
Ευρωπαϊκή Ένωση	25.36	22.91	20.43	19.96	21.10	21.10
Τρίτες χώρες	12.50	10.46	9.61	8.89	9.71	10.25
Σύνολο	37.86	33.37	30.04	28.85	30.81	31.35
Αποστολές - Εξαγωγές						
Ευρωπαϊκή Ένωση	9.49	10.40	9.87	9.83	9.99	11.07
Τρίτες χώρες	6.34	6.60	7.22	6.96	6.88	7.22
Σύνολο	15.83	17.00	17.09	16.79	16.87	18.29
<i>(Ετήσια μεταβολή %)</i>						
Αφίξεις - Εισαγωγές						
Ευρωπαϊκή Ένωση	-10.1	-9.7	-10.8	-2.3	5.7	0.0
Τρίτες χώρες	-23.4	-16.3	-8.1	-7.5	9.2	5.6
Σύνολο	-15.0	-11.9	-10.0	-3.9	6.8	1.8
Αποστολές - Εξαγωγές						
Ευρωπαϊκή Ένωση	11.8	9.6	-5.1	-0.4	1.6	10.9
Τρίτες χώρες	4.4	4.1	9.4	-3.5	-1.1	4.8
Σύνολο	8.7	7.4	0.5	-1.7	0.5	8.4

Πηγή: Διεύθυνση Στατιστικών Επιχειρήσεων ΕΛΣΤΑΤ.

Γενική παρατήρηση: Τυχόν διαφορές μεταξύ του αθροίσματος των επιμέρους ποσών και των συνόλων οφείλονται στη στρογγυλοποίηση.

(1) 2020: Προσωρινά στοιχεία.

(2) Τα στοιχεία Διεθνούς Εμπορίου Αγαθών, για τα έτη 2010 - 2018, έχουν αναθεωρηθεί, στο πλαίσιο των απαιτήσεων των Ευρωπαϊκών Κανονισμών 96/2010 και 113/2010. Η αναθεώρηση αφορά στην κατηγορία της Τυποποιημένης Ταξινόμησης Διεθνούς Εμπορίου «Μηχανήματα και υλικό μεταφορών» (SITC 7) και, συγκεκριμένα, στις αφίξεις - εισαγωγές, αποστολές - εξαγωγές πλοίων και αεροσκαφών.

(3) Οι εισαγωγές και οι εξαγωγές του διμερούς εμπορίου με το Ηνωμένο Βασίλειο περιλαμβάνονται στα αντίστοιχα μεγέθη του εμπορίου με τις Τρίτες Χώρες, δεδομένου ότι το Ηνωμένο Βασίλειο θεωρείται πλέον χώρα εκτός ΕΕ. Για λόγους διασφάλισης της διαχρονικής συγκρισιμότητας των στατιστικών, οι χρονοσειρές έχουν παραχθεί εκ νέου, περιλαμβάνοντας το Ηνωμένο Βασίλειο στις Τρίτες Χώρες.

Αφίξεις - Εισαγωγές, χωρίς πετρελαιοειδή (σε δισ. €)
Arrivals - Imports, excluding oil products (in bil. €)

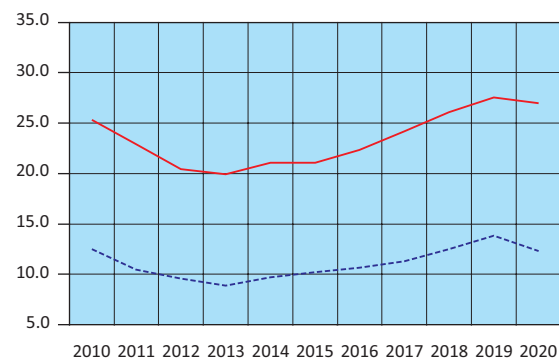

— Ευρωπαϊκή Ένωση - European Union
- - - Τρίτες χώρες - Third countries

Table 22. GREECE: ARRIVALS - IMPORTS, DISPATCHES - EXPORTS, INTRA EU TRADE - EXTRA EU TRADE, EXCLUDING OIL PRODUCTS, 2010 - 2020⁽¹⁾⁽²⁾⁽³⁾

In billion €

	2016	2017	2018	2019	2020
Arrivals - Imports					
European Union	22.33	24.17	26.12	27.53	27.15
Third countries	10.69	11.33	12.51	13.82	12.33
Total	33.02	35.50	38.63	41.35	39.48
Dispatches - Exports					
European Union	11.70	12.45	14.02	14.86	15.70
Third countries	6.93	7.55	8.18	8.45	8.40
Total	18.64	20.00	22.20	23.31	24.10
<i>(Year-on-year change %)</i>					
Arrivals - Imports					
European Union	5.8	8.3	8.0	5.4	-1.4
Third countries	4.3	6.0	10.4	10.5	-10.7
Total	5.3	7.5	8.8	7.1	-4.7
Dispatches - Exports					
European Union	5.7	6.3	12.7	6.0	5.6
Third countries	-3.9	8.9	8.3	3.3	-0.6
Total	1.9	7.3	11.0	5.0	3.4

Source: Business Statistics Division ELSTAT.

General remark: Wherever necessary, the data have been rounded up, thus, a slight difference may occur between the sum of the figures and their total.

(1) 2020: Provisional data.

(2) International Trade in Goods Statistics have been revised, for the years 2010 - 2018. The revision of the relevant data series was implemented by virtue of EU Regulations 96/2010 and 113/2010. The revision concerns the products under section "Machinery and transport equipment" of the Standard International Trade Classification (SITC 7), especially the arrivals - imports and dispatches - exports of ships and aircrafts.

(3) The data on imports and exports of the bilateral trade with the United Kingdom are included in the relevant data on trade with Third Countries, given that the United Kingdom is now a non-EU country. In order to ensure comparability of the relevant statistics over time, the time series have been reproduced with the United Kingdom being included in Third Countries.

Αποστολές - Εξαγωγές, χωρίς πετρελαιοειδή (σε δισ. €)
Dispatches - Exports, excluding oil products (in bil. €)

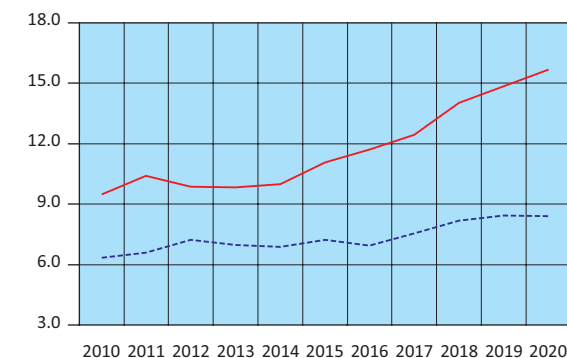

— Ευρωπαϊκή Ένωση - European Union
- - - Τρίτες χώρες - Third countries

Πίνακας 23. ΕΛΛΑΣ: ΑΦΙΞΕΙΣ - ΕΙΣΑΓΩΓΕΣ, ΑΠΟΣΤΟΛΕΣ - ΕΞΑΓΩΓΕΣ, ΕΝΔΟΚΟΙΝΟΤΙΚΟ ΕΜΠΟΡΙΟ - ΕΜΠΟΡΙΟ ΜΕ ΤΡΙΤΕΣ ΧΩΡΕΣ, ΜΕ ΠΕΤΡΕΛΑΙΟΕΙΔΗ, ΤΡΙΜΗΝΙΑΙΑ ΣΤΟΙΧΕΙΑ, 2018 - 2021⁽¹⁾⁽²⁾⁽³⁾

Σε δισεκατομμύρια €

	2018 Q1	2018 Q2	2018 Q3	2018 Q4	2019 Q1	2019 Q2	2019 Q3
Αφίξεις - Εισαγωγές							
Ευρωπαϊκή Ένωση	6.50	6.86	6.61	7.12	6.92	7.30	6.93
Τρίτες χώρες	6.35	6.83	6.91	6.94	6.75	6.97	7.11
Σύνολο	12.85	13.69	13.52	14.06	13.67	14.27	14.04
Αποστολές - Εξαγωγές							
Ευρωπαϊκή Ένωση	3.92	4.28	3.89	4.40	4.08	4.69	4.41
Τρίτες χώρες	3.95	4.32	4.31	4.41	3.93	4.15	4.06
Σύνολο	7.87	8.60	8.20	8.81	8.01	8.84	8.47
<i>(Ετήσια μεταβολή %)</i>							
Αφίξεις - Εισαγωγές							
Ευρωπαϊκή Ένωση	8.5	8.6	8.1	8.2	6.4	6.4	4.9
Τρίτες χώρες	5.6	32.0	29.7	18.9	6.3	2.1	2.9
Σύνολο	7.1	19.1	18.2	13.2	6.3	4.3	3.9
Αποστολές - Εξαγωγές							
Ευρωπαϊκή Ένωση	12.7	14.6	13.1	17.9	4.2	9.6	13.5
Τρίτες χώρες	15.1	21.0	25.1	9.2	-0.6	-3.9	-5.9
Σύνολο	13.9	17.7	19.1	13.3	1.8	2.8	3.3

Πηγή: Διεύθυνση Στατιστικών Επιχειρήσεων ΕΛΣΤΑΤ.

Γενική παρατήρηση: Τυχόν διαφορές μεταξύ του αθροίσματος των επιμέρους ποσών και των συνόλων οφείλονται στη στρογγυλοποίηση.

(1) 2020, 2021: Προσωρινά στοιχεία.

(2) Τα στοιχεία Διεθνούς Εμπορίου Αγαθών, για τα έτη 2010 - 2018 και τη χρονική περίοδο Ιανουαρίου - Απριλίου 2019, έχουν αναθεωρηθεί, στο πλαίσιο των απαιτήσεων των Ευρωπαϊκών Κανονισμών 96/2010 και 113/2010. Η αναθεώρηση αφορά στην κατηγορία της Τυποποιημένης Ταξινόμησης Διεθνούς Εμπορίου «Μηχανήματα και υλικό μεταφορών» (SITC 7) και, συγκεκριμένα, στις αφίξεις - εισαγωγές, αποστολές - εξαγωγές πλοίων και αεροσκαφών.

(3) Οι εισαγωγές και οι εξαγωγές του διμερούς εμπορίου με το Ηνωμένο Βασίλειο περιλαμβάνονται στα αντίστοιχα μεγέθη του εμπορίου με τις Τρίτες Χώρες, δεδομένου ότι το Ηνωμένο Βασίλειο θεωρείται πλέον χώρα εκτός ΕΕ. Για λόγους διασφάλισης της διαχρονικής συγκρισιμότητας των στατιστικών, οι χρονοσειρές έχουν παραχθεί εκ νέου, περιλαμβάνοντας το Ηνωμένο Βασίλειο στις Τρίτες Χώρες.

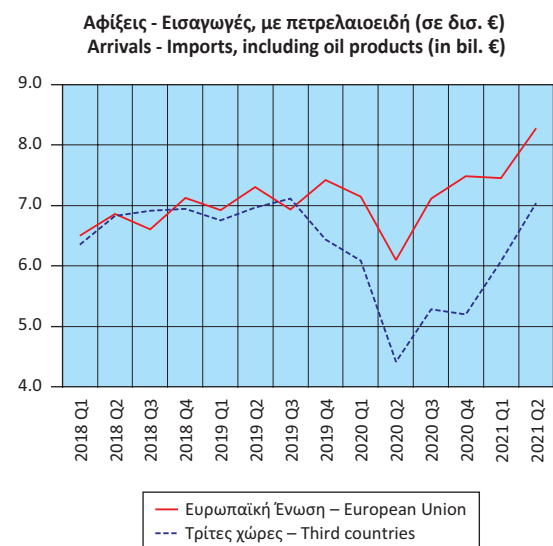

Table 23. GREECE: ARRIVALS - IMPORTS, DISPATCHES - EXPORTS, INTRA EU TRADE - EXTRA EU TRADE, INCLUDING OIL PRODUCTS, QUARTERLY DATA, 2018 - 2021⁽¹⁾⁽²⁾⁽³⁾

In billion €

	2019 Q4	2020 Q1	2020 Q2	2020 Q3	2020 Q4	2021 Q1	2021 Q2
Arrivals - Imports							
European Union	7.42	7.15	6.10	7.11	7.48	7.45	8.28
Third countries	6.44	6.09	4.41	5.28	5.20	6.08	7.04
Total	13.86	13.24	10.51	12.39	12.67	13.53	15.32
Dispatches - Exports							
European Union	4.57	4.51	4.03	4.44	4.70	4.76	5.36
Third countries	3.99	3.47	2.80	3.14	3.68	4.03	4.44
Total	8.56	7.98	6.83	7.58	8.39	8.79	9.80
<i>(Year-on-year change %)</i>							
Arrivals - Imports							
European Union	4.3	3.4	-16.4	2.5	0.7	4.2	35.6
Third countries	-7.2	-9.8	-36.8	-25.7	-19.3	-0.1	59.8
Total	-1.4	-3.1	-26.4	-11.8	-8.6	2.2	45.7
Dispatches - Exports							
European Union	3.9	10.4	-14.1	0.7	2.9	5.5	33.0
Third countries	-9.6	-11.6	-32.5	-22.6	-7.6	16.1	58.8
Total	-2.8	-0.4	-22.7	-10.5	-2.0	10.1	43.6

Source: Business Statistics Division ELSTAT.

General remark: Wherever necessary, the data have been rounded up, thus, a slight difference may occur between the sum of the figures and their total.

(1) 2020, 2021: Provisional data.

(2) International Trade in Goods Statistics have been revised, for the years 2010 - 2018 and the period January - April 2019. The revision of the relevant data series was implemented by virtue of EU Regulations 96/2010 and 113/2010. The revision concerns the products under section "Machinery and transport equipment" of the Standard International Trade Classification (SITC 7), especially the arrivals - imports and dispatches - exports of ships and aircrafts.

(3) The data on imports and exports of the bilateral trade with the United Kingdom are included in the relevant data on trade with Third Countries, given that the United Kingdom is now a non-EU country. In order to ensure comparability of the relevant statistics over time, the time series have been reproduced with the United Kingdom being included in Third Countries.

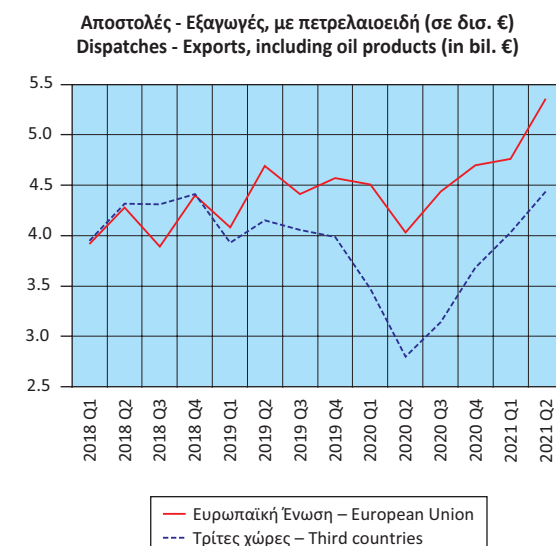

Πίνακας 24. ΕΛΛΑΣ: ΑΦΙΞΕΙΣ - ΕΙΣΑΓΩΓΕΣ, ΑΠΟΣΤΟΛΕΣ - ΕΞΑΓΩΓΕΣ, ΕΝΔΟΚΟΙΝΟΤΙΚΟ ΕΜΠΟΡΙΟ - ΕΜΠΟΡΙΟ ΜΕ ΤΡΙΤΕΣ ΧΩΡΕΣ, ΧΩΡΙΣ ΠΕΤΡΕΛΑΙΟΕΙΔΗ, ΤΡΙΜΗΝΙΑΙΑ ΣΤΟΙΧΕΙΑ, 2018 - 2021⁽¹⁾⁽²⁾⁽³⁾

Σε δισεκατομμύρια €

	2018 Q1	2018 Q2	2018 Q3	2018 Q4	2019 Q1	2019 Q2	2019 Q3
Αφίξεις - Εισαγωγές							
Ευρωπαϊκή Ένωση	6.31	6.62	6.31	6.88	6.67	7.04	6.65
Τρίτες χώρες	3.09	3.13	3.12	3.17	3.34	3.50	3.63
Σύνολο	9.40	9.75	9.42	10.05	10.02	10.53	10.28
Αποστολές - Εξαγωγές							
Ευρωπαϊκή Ένωση	3.55	3.64	3.28	3.55	3.61	3.74	3.70
Τρίτες χώρες	1.88	2.06	1.92	2.33	2.05	2.16	1.94
Σύνολο	5.43	5.70	5.20	5.87	5.66	5.90	5.64
<i>(Ετήσια μεταβολή %)</i>							
Αφίξεις - Εισαγωγές							
Ευρωπαϊκή Ένωση	9.0	7.9	6.8	8.4	5.8	6.2	5.4
Τρίτες χώρες	7.6	10.2	16.0	8.3	8.2	11.7	16.6
Σύνολο	8.6	8.6	9.7	8.4	6.6	8.0	9.1
Αποστολές - Εξαγωγές							
Ευρωπαϊκή Ένωση	15.7	15.2	10.7	9.1	1.8	2.6	12.8
Τρίτες χώρες	10.2	9.5	5.9	7.9	9.0	5.2	0.8
Σύνολο	13.7	13.0	8.9	8.6	4.3	3.5	8.4

Πηγή: Διεύθυνση Στατιστικών Επιχειρήσεων ΕΛΣΤΑΤ.

Γενική παρατήρηση: Τυχόν διαφορές μεταξύ του αθροίσματος των επιμέρους ποσών και των συνόλων οφείλονται στη στρογγυλοποίηση.

(1) 2020, 2021: Προσωρινά στοιχεία.

(2) Τα στοιχεία Διεθνούς Εμπορίου Αγαθών, για τα έτη 2010 - 2018 και τη χρονική περίοδο Ιανουαρίου - Απριλίου 2019, έχουν αναθεωρηθεί, στο πλαίσιο των απαιτήσεων των Ευρωπαϊκών Κανονισμών 96/2010 και 113/2010. Η αναθεώρηση αφορά στην κατηγορία της Τυποποιημένης Ταξινόμησης Διεθνούς Εμπορίου «Μηχανήματα και υλικό μεταφορών» (SITC 7) και, συγκεκριμένα, στις αφίξεις - εισαγωγές, αποστολές - εξαγωγές πλοίων και αεροσκαφών.

(3) Οι εισαγωγές και οι εξαγωγές του διμερούς εμπορίου με το Ηνωμένο Βασίλειο περιλαμβάνονται στα αντίστοιχα μεγέθη του εμπορίου με τις Τρίτες Χώρες, δεδομένου ότι το Ηνωμένο Βασίλειο θεωρείται πλέον χώρα εκτός ΕΕ. Για λόγους διασφάλισης της διαχρονικής συγκρισιμότητας των στατιστικών, οι χρονοσειρές έχουν παραχθεί εκ νέου, περιλαμβάνοντας το Ηνωμένο Βασίλειο στις Τρίτες Χώρες.

Αφίξεις - Εισαγωγές, χωρίς πετρελαιοειδή (σε δισ. €)
Arrivals - Imports, excluding oil products (in bil. €)

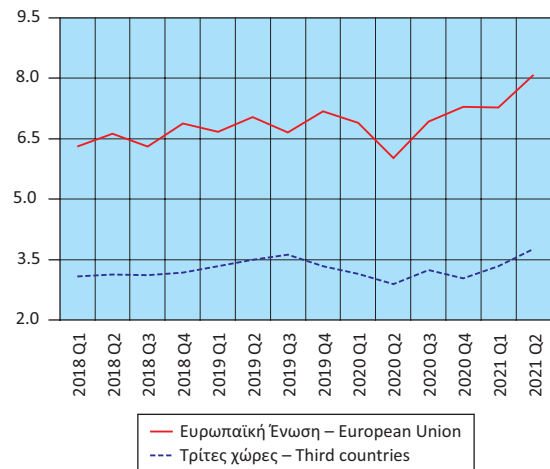

Table 24. GREECE: ARRIVALS - IMPORTS, DISPATCHES - EXPORTS, INTRA EU TRADE - EXTRA EU TRADE, EXCLUDING OIL PRODUCTS, QUARTERLY DATA, 2018 - 2021⁽¹⁾⁽²⁾⁽³⁾

In billion €

	2019 Q4	2020 Q1	2020 Q2	2020 Q3	2020 Q4	2021 Q1	2021 Q2
Arrivals - Imports							
European Union	7.18	6.90	6.02	6.93	7.29	7.28	8.08
Third countries	3.34	3.15	2.90	3.24	3.04	3.34	3.76
Total	10.52	10.06	8.92	10.17	10.33	10.62	11.84
Dispatches - Exports							
European Union	3.81	3.90	3.66	3.95	4.20	4.42	4.79
Third countries	2.30	2.06	1.91	2.01	2.41	2.24	2.37
Total	6.11	5.96	5.58	5.96	6.60	6.66	7.15
<i>(Year-on-year change %)</i>							
Arrivals - Imports							
European Union	4.3	3.5	-14.5	4.3	1.6	5.4	34.2
Third countries	5.3	-5.7	-17.1	-10.9	-9.0	5.9	29.6
Total	4.6	0.4	-15.3	-1.1	-1.8	5.5	32.7
Dispatches - Exports							
European Union	7.5	7.8	-1.9	6.5	10.2	13.5	30.7
Third countries	-1.0	0.8	-11.5	4.0	4.5	8.6	23.6
Total	4.1	5.3	-5.4	5.7	8.0	11.8	28.3

Source: Business Statistics Division ELSTAT.

General remark: Wherever necessary, the data have been rounded up, thus, a slight difference may occur between the sum of the figures and their total.

(1) 2020, 2021: Provisional data.

(2) International Trade in Goods Statistics have been revised, for the years 2010 - 2018 and the period January - April 2019. The revision of the relevant data series was implemented by virtue of EU Regulations 96/2010 and 113/2010. The revision concerns the products under section "Machinery and transport equipment" of the Standard International Trade Classification (SITC 7), especially the arrivals - imports and dispatches - exports of ships and aircrafts.

(3) The data on imports and exports of the bilateral trade with the United Kingdom are included in the relevant data on trade with Third Countries, given that the United Kingdom is now a non-EU country. In order to ensure comparability of the relevant statistics over time, the time series have been reproduced with the United Kingdom being included in Third Countries.

Αποστολές - Εξαγωγές, χωρίς πετρελαιοειδή (σε δισ. €)
Dispatches - Exports, excluding oil products (in bil. €)

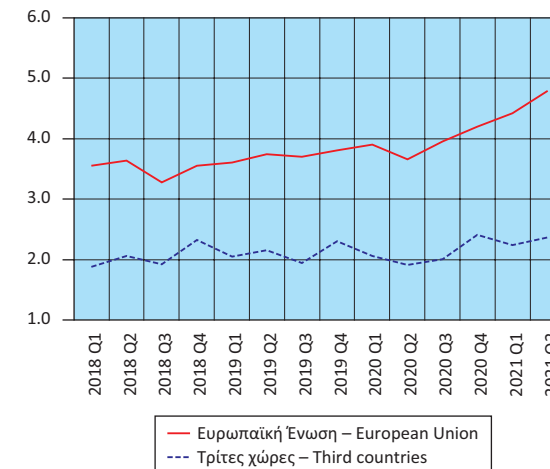

Πίνακας 25. ΕΛΛΑΣ: ΑΦΙΞΕΙΣ - ΕΙΣΑΓΩΓΕΣ, ΑΠΟΣΤΟΛΕΣ - ΕΞΑΓΩΓΕΣ, ΚΑΤΑ ΧΩΡΑ ΕΤΑΙΡΟ, ΜΕ ΠΕΤΡΕΛΑΙΟΕΙΔΗ, 2010, 2015, 2020⁽¹⁾⁽²⁾
Table 25. GREECE: ARRIVALS - IMPORTS, DISPATCHES - EXPORTS, BY PARTNER COUNTRY, INCLUDING OIL PRODUCTS, 2010, 2015, 2020⁽¹⁾⁽²⁾

Σε δισεκατομμύρια €

In billion €

Χώρες ⁽³⁾	2010		2015		2020		Countries ⁽³⁾
	Αξία Value	Ποσοστό (%) συνόλου Percent of total	Αξία Value	Ποσοστό (%) συνόλου Percent of total	Αξία Value	Ποσοστό (%) συνόλου Percent of total	
Αφίξεις - Εισαγωγές							Arrivals - Imports
Γερμανία	6.03	12.2	4.69	11.1	6.05	12.4	Germany
Ιταλία	5.21	10.5	3.64	8.6	4.45	9.1	Italy
Ρωσία	4.83	9.7	3.40	8.1	2.93	6.0	Russia
Ολλανδία	2.66	5.4	2.42	5.7	3.10	6.3	Netherlands
Γαλλία	2.59	5.2	1.95	4.6	2.15	4.4	France
Κίνα	2.26	4.6	2.55	6.0	3.74	7.7	China
Βέλγιο	1.70	3.4	1.44	3.4	1.65	3.4	Belgium
Ισπανία	1.61	3.2	1.60	3.8	1.70	3.5	Spain
ΗΠΑ	1.41	2.8	0.58	1.4	0.98	2.0	United States
Νότια Κορέα	0.78	1.6	0.39	0.9	0.24	0.5	South Korea
Λουπές χώρες	20.58	41.4	19.54	46.3	21.82	44.7	Other countries
Αποστολές - Εξαγωγές							Dispatches - Exports
Γερμανία	1.96	9.3	1.89	7.3	2.40	7.8	Germany
Ιταλία	1.95	9.2	2.94	11.4	3.26	10.6	Italy
Κύπρος	1.45	6.9	1.54	6.0	1.98	6.4	Cyprus
Τουρκία	1.21	5.7	1.71	6.6	1.34	4.3	Turkey
Βουλγαρία	1.15	5.4	1.36	5.3	1.54	5.0	Bulgaria
Ηνωμένο Βασίλειο	1.02	4.8	1.10	4.3	1.19	3.9	United Kingdom
ΗΠΑ	0.98	4.6	1.20	4.6	1.14	3.7	United States
Γαλλία	0.66	3.1	0.67	2.6	1.79	5.8	France
Ρουμανία	0.64	3.0	0.73	2.8	1.12	3.6	Romania
Γιβραλτάρ	0.63	3.0	0.40	1.5	0.44	1.4	Gibraltar
Λουπές χώρες	9.50	44.9	12.23	47.5	14.58	47.4	Other countries

Πηγή: Διεύθυνση Στατιστικών Επιχειρήσεων ΕΛΣΤΑΤ.
 Γενική παρατήρηση: Τυχόν διαφορές μεταξύ του αθροίσματος των επιμέρους ποσών και των συνόλων οφείλονται στη στρογγυλοποίηση.

(1) 2020: Προσωρινά στοιχεία.
 (2) Τα στοιχεία Διεθνούς Εμπορίου Αγαθών, για τα έτη 2010 - 2018, έχουν αναθεωρηθεί, στο πλαίσιο των απαιτήσεων των Ευρωπαϊκών Κανονισμών 96/2010 και 113/2010. Η αναθεώρηση αφορά στην κατηγορία της Τυποποιημένης Ταξινόμησης Διεθνούς Εμπορίου «Μηχανήματα και υλικό μεταφορών» (SITC 7) και, συγκεκριμένα, στις αφίξεις - εισαγωγές, αποστολές - εξαγωγές πλοίων και αεροσκαφών.

(3) Οι χώρες εμφανίζονται σε φθίνουσα σειρά, με βάση τις εισαγωγές και τις εξαγωγές, αντίστοιχα, του 2010.

Source: Business Statistics Division ELSTAT.
 General remark: Wherever necessary, the data have been rounded up, thus, a slight difference may occur between the sum of the figures and their total.

(1) 2020: Provisional data.
 (2) International Trade in Goods Statistics have been revised, for the years 2010 - 2018. The revision of the relevant data series was implemented by virtue of EU Regulations 96/2010 and 113/2010. The revision concerns the products under section "Machinery and transport equipment" of the Standard International Trade Classification (SITC 7), especially the arrivals - imports and dispatches - exports of ships and aircrafts.

(3) The countries are ranked in descending order, according to the imports and exports, respectively, of 2010.

Αφίξεις - Εισαγωγές (%)
Arrivals - Imports (%)

2010

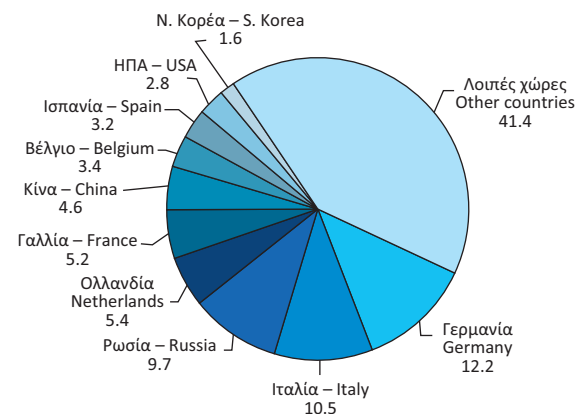

2015

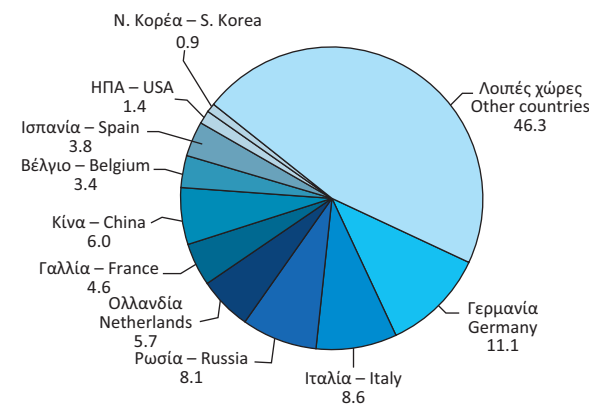

2020

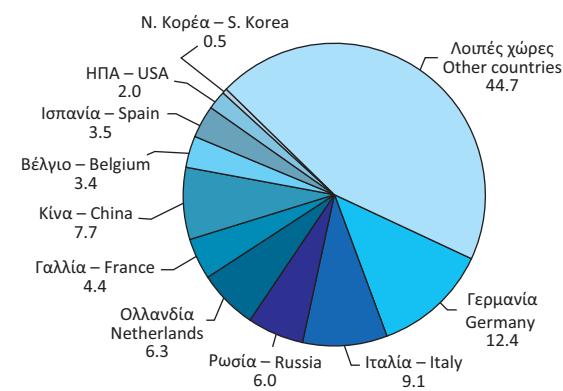

Αποστολές - Εξαγωγές (%)
Dispatches - Exports (%)

2010

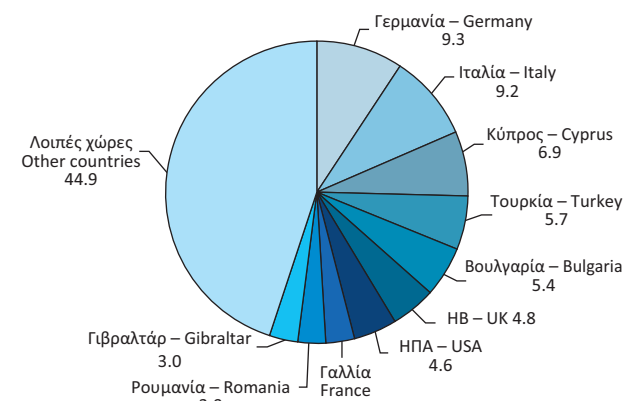

2015

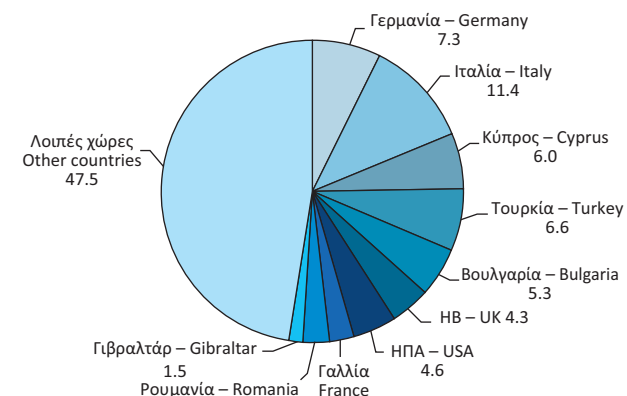

2020

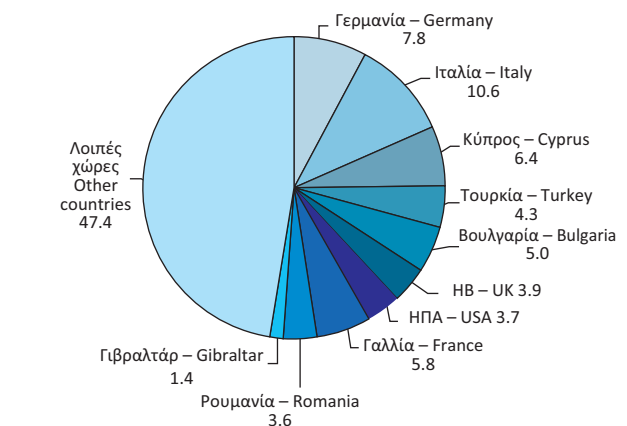

Πίνακας 26. ΕΛΛΑΣ: ΑΦΙΞΕΙΣ - ΕΙΣΑΓΩΓΕΣ, ΚΑΤΑ ΚΥΡΙΕΣ ΚΑΤΗΓΟΡΙΕΣ ΠΡΟΪΟΝΤΩΝ ΤΗΣ ΤΤΔΕ⁽¹⁾, 2010 - 2020⁽²⁾⁽³⁾

Σε δισεκατομμύρια €

	2010	2011	2012	2013	2014	2015
Σύνολο	49.65	47.89	47.97	45.82	46.70	42.21
Πρωτογενή αγαθά (0-4)	19.58	22.41	25.41	24.36	23.45	18.38
Τρόφιμα, ποτά, καπνός (0+1)	5.81	5.94	5.54	5.66	5.67	5.65
Πρώτες ύλες (2+4)	1.49	1.66	1.59	1.47	1.48	1.39
Προϊόντα ενέργειας (3)	12.28	14.81	18.28	17.23	16.30	11.34
Βιομηχανικά αγαθά (5-8)	29.41	25.32	22.48	21.42	23.11	23.73
Χημικά (5)	7.52	7.20	6.57	6.56	6.65	6.79
Μηχανές και εξοπλισμός μεταφορών (7)	10.16	7.78	7.13	5.99	6.94	7.37
Άλλα βιομηχανικά αγαθά (6+8)	11.73	10.33	8.78	8.87	9.51	9.56
Προϊόντα, μη κατονομαζόμενα (9)	0.66	0.16	0.07	0.04	0.14	0.10
<i>(Ετήσια μεταβολή %)</i>						
Σύνολο	-6.5	-3.5	0.2	-4.5	1.9	-9.6
Πρωτογενή αγαθά (0-4)	21.6	14.5	13.4	-4.1	-3.8	-21.6
Τρόφιμα, ποτά, καπνός (0+1)	-2.4	2.2	-6.7	2.1	0.2	-0.2
Πρώτες ύλες (2+4)	12.8	11.5	-3.9	-7.3	0.5	-6.4
Προϊόντα ενέργειας (3)	39.2	20.7	23.4	-5.7	-5.4	-30.4
Βιομηχανικά αγαθά (5-8)	-19.8	-13.9	-11.2	-4.7	7.9	2.7
Χημικά (5)	-5.0	-4.2	-8.8	-0.2	1.4	2.1
Μηχανές και εξοπλισμός μεταφορών (7)	-37.3	-23.4	-8.4	-15.9	15.9	6.1
Άλλα βιομηχανικά αγαθά (6+8)	-6.6	-11.9	-15.0	1.0	7.2	0.5
Προϊόντα, μη κατονομαζόμενα (9)	115.4	-76.1	-55.3	-48.8	277.6	-26.1

Πηγή: Διεύθυνση Στατιστικών Επιχειρήσεων ΕΛΣΤΑΤ.

Γενική παρατήρηση: Τυχόν διαφορές μεταξύ του αθροίσματος των επιμέρους ποσών και των συνόλων οφείλονται στη στρογγυλοποίηση.

(1) ΤΤΔΕ: Τυποποιημένη Ταξινόμηση (του) Διεθνούς Εμπορίου.

(2) 2020: Προσωρινά στοιχεία.

(3) Τα στοιχεία Διεθνούς Εμπορίου Αγαθών, για τα έτη 2010 - 2018, έχουν αναθεωρηθεί, στο πλαίσιο των απαιτήσεων των Ευρωπαϊκών Κανονισμών 96/2010 και 113/2010. Η αναθεώρηση αφορά στην κατηγορία της Τυποποιημένης Ταξινόμησης Διεθνούς Εμπορίου «Μηχανήματα και υλικό μεταφορών» (SITC 7) και, συγκεκριμένα, στις αφίξεις - εισαγωγές, αποστολές - εξαγωγές πλοίων και αεροσκαφών.

Table 26. GREECE: ARRIVALS - IMPORTS, BY MAIN PRODUCT CATEGORIES ACCORDING TO SITC⁽¹⁾, 2010 - 2020⁽²⁾⁽³⁾

In billion €

	2016	2017	2018	2019	2020	
Σύνολο	42.32	47.36	54.12	55.85	48.81	Total
Πρωτογενή αγαθά (0-4)	17.09	20.07	24.03	23.41	17.40	Primary goods (0-4)
Τρόφιμα, ποτά, καπνός (0+1)	6.02	6.30	6.42	6.75	6.17	Food, drinks and tobacco (0+1)
Πρώτες ύλες (2+4)	1.34	1.55	1.64	1.63	1.51	Raw materials (2+4)
Προϊόντα ενέργειας (3)	9.73	12.22	15.96	15.03	9.72	Energy products (3)
Βιομηχανικά αγαθά (5-8)	25.18	27.03	30.04	32.17	31.31	Manufactured goods (5-8)
Χημικά (5)	6.88	7.42	7.98	8.65	9.94	Chemicals (5)
Μηχανές και εξοπλισμός μεταφορών (7)	7.89	8.26	9.70	10.53	9.87	Machinery and transport equipment (7)
Άλλα βιομηχανικά αγαθά (6+8)	10.41	11.34	12.36	12.98	11.50	Other manufactured goods (6+8)
Προϊόντα, μη κατονομαζόμενα (9)	0.05	0.26	0.05	0.27	0.10	Products, not elsewhere classified (9)
<i>(Year-on-year change %)</i>						
Σύνολο	0.3	11.9	14.3	3.2	-12.6	Total
Πρωτογενή αγαθά (0-4)	-7.0	17.4	19.7	-2.6	-25.7	Primary goods (0-4)
Τρόφιμα, ποτά, καπνός (0+1)	6.5	4.7	1.9	5.1	-8.5	Food, drinks and tobacco (0+1)
Πρώτες ύλες (2+4)	-3.0	15.5	5.9	-0.5	-7.3	Raw materials (2+4)
Προϊόντα ενέργειας (3)	-14.2	25.6	30.7	-5.8	-35.4	Energy products (3)
Βιομηχανικά αγαθά (5-8)	6.1	7.3	11.1	7.1	-2.7	Manufactured goods (5-8)
Χημικά (5)	1.3	7.9	7.5	8.4	14.9	Chemicals (5)
Μηχανές και εξοπλισμός μεταφορών (7)	7.1	4.7	17.4	8.6	-6.3	Machinery and transport equipment (7)
Άλλα βιομηχανικά αγαθά (6+8)	8.8	9.0	9.0	5.0	-11.4	Other manufactured goods (6+8)
Προϊόντα, μη κατονομαζόμενα (9)	-54.5	459.1	-79.8	421.4	-62.6	Products, not elsewhere classified (9)

Source: Business Statistics Division ELSTAT.

General remark: Wherever necessary, the data have been rounded up, thus, a slight difference may occur between the sum of the figures and their total.

(1) SITC: Standard International Trade Classification.

(2) 2020: Provisional data.

(3) International Trade in Goods Statistics have been revised, for the years 2010 - 2018. The revision of the relevant data series was implemented by virtue of EU Regulations 96/2010 and 113/2010. The revision concerns the products under section "Machinery and transport equipment" of the Standard International Trade Classification (SITC 7), especially the arrivals - imports and dispatches - exports of ships and aircrafts.

Αφίξεις - Εισαγωγές, κατά κύριες κατηγορίες προϊόντων (σε δισ. €)
Arrivals - Imports, by main product categories (in bil. €)

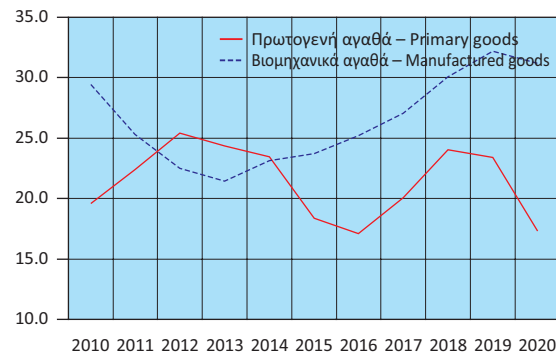

Αφίξεις - Εισαγωγές πρωτογενών αγαθών (σε δισ. €)
Arrivals - Imports of primary goods (in bil. €)

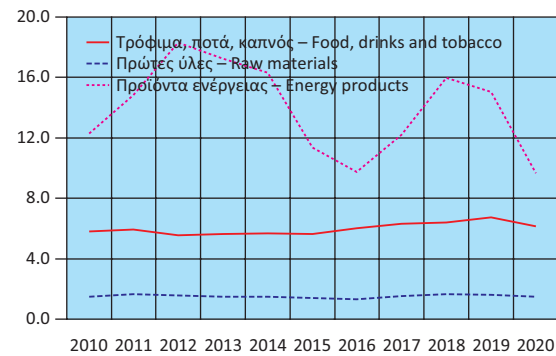

Αφίξεις - Εισαγωγές βιομηχανικών αγαθών (σε δισ. €)
Arrivals - Imports of manufactured goods (in bil. €)

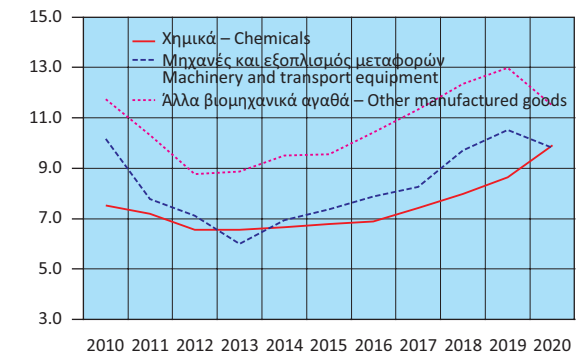

Αφίξεις - Εισαγωγές, κατά κύριες κατηγορίες προϊόντων (ετήσια μεταβολή %)
Arrivals - Imports, by main product categories (year-on-year change %)

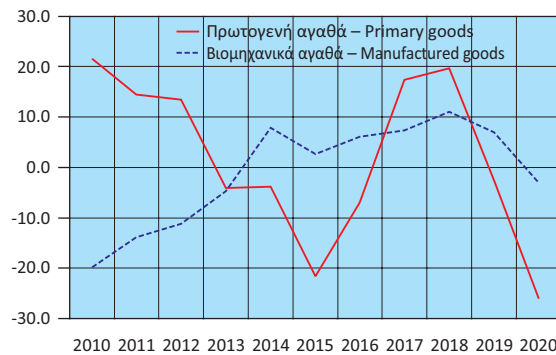

Αφίξεις - Εισαγωγές πρωτογενών αγαθών (ετήσια μεταβολή %)
Arrivals - Imports of primary goods (year-on-year change %)

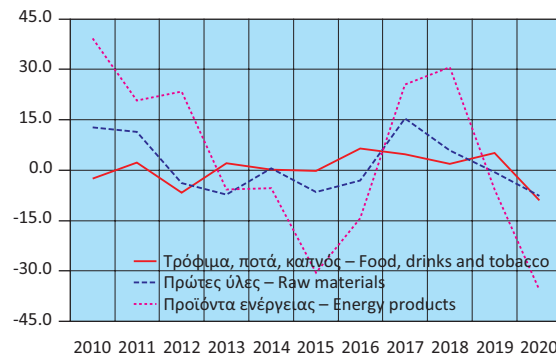

Αφίξεις - Εισαγωγές βιομηχανικών αγαθών (ετήσια μεταβολή %)
Arrivals - Imports of manufactured goods (year-on-year change %)

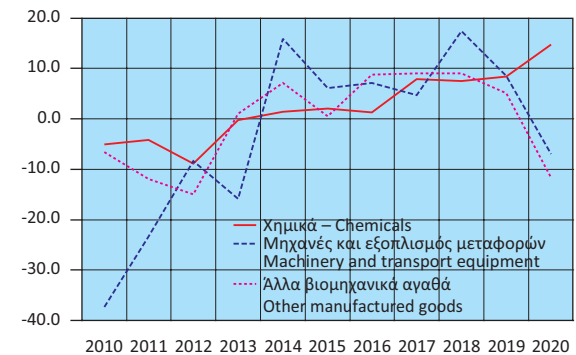

Πίνακας 27. ΕΛΛΑΣ: ΑΠΟΣΤΟΛΕΣ - ΕΞΑΓΩΓΕΣ, ΚΑΤΑ ΚΥΡΙΕΣ ΚΑΤΗΓΟΡΙΕΣ ΠΡΟΪΟΝΤΩΝ ΤΗΣ ΤΠΔΕ⁽¹⁾, 2010 - 2020⁽²⁾⁽³⁾

Σε δισεκατομμύρια €

	2010	2011	2012	2013	2014	2015
Σύνολο	21.16	24.24	27.48	27.22	27.09	25.75
Πρωτογενή αγαθά (0-4)	10.67	12.82	16.55	16.57	15.98	13.89
Τρόφιμα, ποτά, καπνός (0+1)	3.87	4.07	4.25	4.25	4.37	4.59
Πρώτες ύλες (2+4)	1.37	1.35	1.66	1.72	1.35	1.75
Προϊόντα ενέργειας (3)	5.42	7.40	10.65	10.60	10.26	7.55
Βιομηχανικά αγαθά (5-8)	9.96	10.75	10.30	10.06	10.53	11.26
Χημικά (5)	2.54	2.47	2.47	2.60	2.69	2.73
Μηχανές και εξοπλισμός μεταφορών (7)	2.16	2.22	2.22	2.00	2.25	2.55
Άλλα βιομηχανικά αγαθά (6+8)	5.26	6.06	5.60	5.47	5.59	5.97
Προϊόντα, μη κατονομαζόμενα (9)	0.53	0.68	0.63	0.59	0.58	0.60
<i>(Ετήσια μεταβολή %)</i>						
Σύνολο	17.5	14.6	13.3	-0.9	-0.5	-4.9
Πρωτογενή αγαθά (0-4)	29.3	20.1	29.2	0.1	-3.5	-13.1
Τρόφιμα, ποτά, καπνός (0+1)	7.4	5.1	4.4	0.0	2.9	5.1
Πρώτες ύλες (2+4)	23.9	-1.9	23.0	4.0	-21.4	29.4
Προϊόντα ενέργειας (3)	53.3	36.5	43.9	-0.5	-3.2	-26.4
Βιομηχανικά αγαθά (5-8)	5.7	7.9	-4.2	-2.2	4.6	7.0
Χημικά (5)	14.1	-2.9	0.2	5.0	3.6	1.6
Μηχανές και εξοπλισμός μεταφορών (7)	-10.9	2.9	0.0	-10.2	12.9	13.4
Άλλα βιομηχανικά αγαθά (6+8)	10.3	15.1	-7.5	-2.3	2.0	7.0
Προϊόντα, μη κατονομαζόμενα (9)	55.2	27.7	-7.2	-6.3	-2.1	4.4

Πηγή: Διεύθυνση Στατιστικών Επιχειρήσεων ΕΛΣΤΑΤ.

Γενική παρατήρηση: Τυχόν διαφορές μεταξύ του αθροίσματος των επιμέρους ποσών και των συνόλων οφείλονται στη στρογγυλοποίηση.

(1) ΤΠΔΕ: Τυποποιημένη Ταξινόμηση (του) Διεθνούς Εμπορίου.

(2) 2020: Προσωρινά στοιχεία.

(3) Τα στοιχεία Διεθνούς Εμπορίου Αγαθών, για τα έτη 2010 - 2018, έχουν αναθεωρηθεί, στο πλαίσιο των απαιτήσεων των Ευρωπαϊκών Κανονισμών 96/2010 και 113/2010. Η αναθεώρηση αφορά στην κατηγορία της Τυποποιημένης Ταξινόμησης Διεθνούς Εμπορίου «Μηχανήματα και υλικό μεταφορών» (SITC 7) και, συγκεκριμένα, στις αφίξεις - εισαγωγές, αποστολές - εξαγωγές πλοίων και αεροσκαφών.

Αποστολές - Εξαγωγές, κατά κύριες κατηγορίες προϊόντων (σε δισ. €)
Dispatches - Exports, by main product categories (in bil. €)

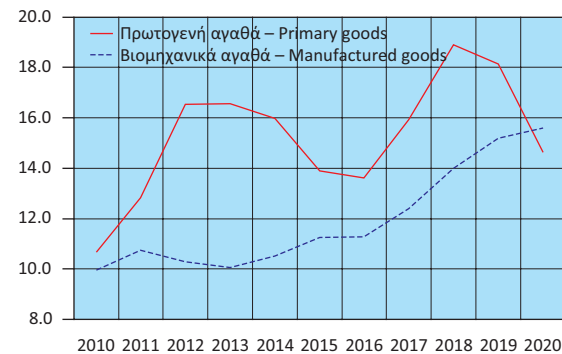

Αποστολές - Εξαγωγές πρωτογενών αγαθών (σε δισ. €)
Dispatches - Exports of primary goods (in bil. €)

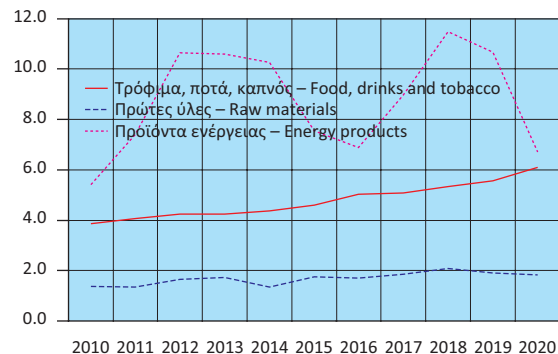

Αποστολές - Εξαγωγές βιομηχανικών αγαθών (σε δισ. €)
Dispatches - Exports of manufactured goods (in bil. €)

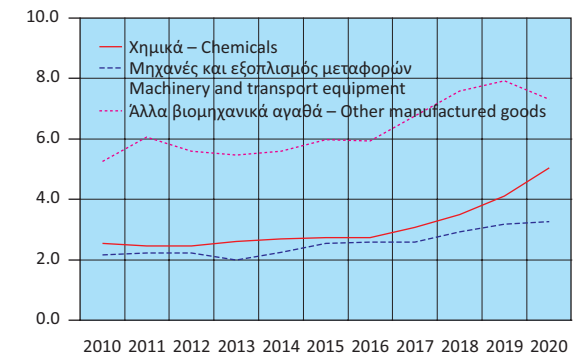

Αποστολές - Εξαγωγές, κατά κύριες κατηγορίες προϊόντων (ετήσια μεταβολή %)
Dispatches - Exports, by main product categories (y-o-y change %)

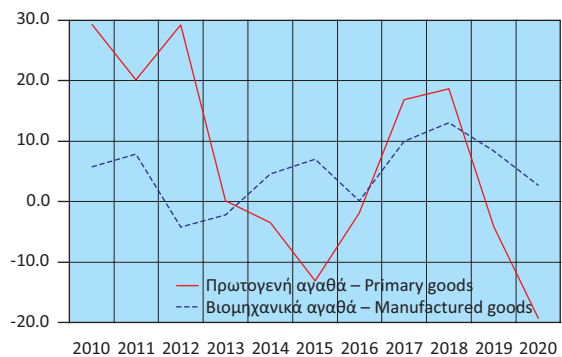

Αποστολές - Εξαγωγές πρωτογενών αγαθών (ετήσια μεταβολή %)
Dispatches - Exports of primary goods (y-o-y change %)

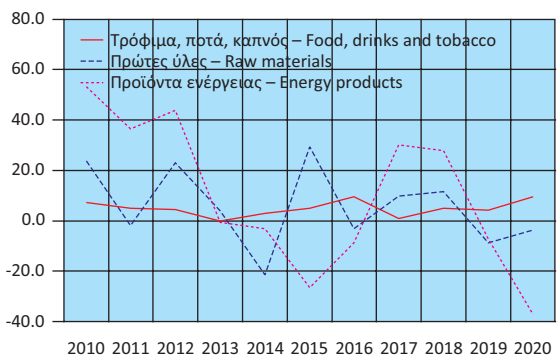

Αποστολές - Εξαγωγές βιομηχανικών αγαθών (ετήσια μεταβολή %)
Dispatches - Exports of manufactured goods (y-o-y change %)

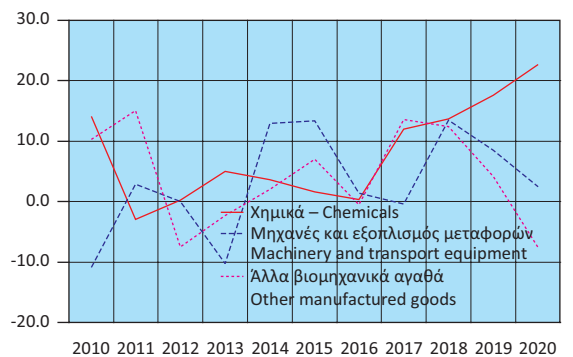

Table 27. GREECE: DISPATCHES - EXPORTS, BY MAIN PRODUCT CATEGORIES ACCORDING TO SITC⁽¹⁾, 2010 - 2020⁽²⁾⁽³⁾

In billion €

	2016	2017	2018	2019	2020	
Σύνολο	25.45	28.87	33.47	33.87	30.77	Total
Πρωτογενή αγαθά (0-4)	13.62	15.93	18.90	18.14	14.67	Primary goods (0-4)
Τρόφιμα, ποτά, καπνός (0+1)	5.03	5.08	5.34	5.57	6.11	Food, drinks and tobacco (0+1)
Πρώτες ύλες (2+4)	1.70	1.87	2.08	1.90	1.83	Raw materials (2+4)
Προϊόντα ενέργειας (3)	6.90	8.98	11.48	10.67	6.73	Energy products (3)
Βιομηχανικά αγαθά (5-8)	11.27	12.40	14.01	15.20	15.64	Manufactured goods (5-8)
Χημικά (5)	2.74	3.07	3.49	4.11	5.05	Chemicals (5)
Μηχανές και εξοπλισμός μεταφορών (7)	2.59	2.58	2.93	3.18	3.26	Machinery and transport equipment (7)
Άλλα βιομηχανικά αγαθά (6+8)	5.94	6.75	7.59	7.91	7.33	Other manufactured goods (6+8)
Προϊόντα, μη κατονομαζόμενα (9)	0.55	0.53	0.56	0.54	0.46	Products, not elsewhere classified (9)
<i>(Year-on-year change %)</i>						
Σύνολο	-1.2	13.4	16.0	1.2	-9.1	Total
Πρωτογενή αγαθά (0-4)	-1.9	16.9	18.7	-4.0	-19.1	Primary goods (0-4)
Τρόφιμα, ποτά, καπνός (0+1)	9.6	1.0	5.1	4.3	9.7	Food, drinks and tobacco (0+1)
Πρώτες ύλες (2+4)	-3.1	9.9	11.5	-8.7	-3.5	Raw materials (2+4)
Προϊόντα ενέργειας (3)	-8.6	30.2	27.9	-7.1	-36.9	Energy products (3)
Βιομηχανικά αγαθά (5-8)	0.1	10.0	13.0	8.5	2.9	Manufactured goods (5-8)
Χημικά (5)	0.3	12.0	13.7	17.6	22.8	Chemicals (5)
Μηχανές και εξοπλισμός μεταφορών (7)	1.4	-0.4	13.5	8.6	2.7	Machinery and transport equipment (7)
Άλλα βιομηχανικά αγαθά (6+8)	-0.5	13.6	12.4	4.2	-7.4	Other manufactured goods (6+8)
Προϊόντα, μη κατονομαζόμενα (9)	-9.1	-2.4	4.2	-3.7	-13.5	Products, not elsewhere classified (9)

Source: Business Statistics Division ELSTAT.

General remark: Wherever necessary, the data have been rounded up, thus, a slight difference may occur between the sum of the figures and their total.

(1) SITC: Standard International Trade Classification.

(2) 2020: Provisional data.

(3) International Trade in Goods Statistics have been revised, for the years 2010 - 2018. The revision of the relevant data series was implemented by virtue of EU Regulations 96/2010 and 113/2010. The revision concerns the products under section "Machinery and transport equipment" of the Standard International Trade Classification (SITC 7), especially the arrivals - imports and dispatches - exports of ships and aircrafts.

Πίνακας 28. ΕΛΛΑΣ: ΣΥΓΚΕΝΤΡΩΤΙΚΗ ΛΟΓΙΣΤΙΚΗ ΚΑΤΑΣΤΑΣΗ ΤΩΝ ΝΟΜΙΣΜΑΤΙΚΩΝ ΧΡΗΜΑΤΟΠΙΣΤΩΤΙΚΩΝ ΙΔΡΥΜΑΤΩΝ (ΝΧΙ)⁽¹⁾, 2015 - 2021

Σε δισεκατομμύρια €

	Δεκ./Dec. 2015	Δεκ./Dec. 2016	Δεκ./Dec. 2017	Δεκ./Dec. 2018	Δεκ./Dec. 2019	Δεκ./Dec. 2020	
Σύνολο Ενεργητικού	550.2	494.8	427.7	402.4	419.5	519.9	
Μετρητά (πιστωτικών ιδρυμάτων)	1.7	1.8	1.8	1.8	2.1	1.9	
Απαιτήσεις έναντι της Τράπεζας της Ελλάδος	1.7	0.9	2.0	6.9	9.1	27.3	
Απαιτήσεις έναντι λοιπών ΝΧΙ	134.4	86.2	50.7	27.9	21.2	56.1	
Απαιτήσεις (δάνεια) έναντι μη ΝΧΙ	224.8	214.4	201.0	186.1	172.1	159.9	
Εσωτερικό	220.3	209.9	197.5	183.1	162.5	149.6	
Γενική Κυβέρνηση	15.9	14.8	13.7	12.9	8.4	8.0	
Λοιποί τομείς	204.3	195.1	183.8	170.2	154.1	141.6	
Λοιπές χώρες	4.6	4.5	3.4	3.0	9.7	10.3	
Χρεωστικοί τίτλοι	113.7	121.2	103.4	105.6	136.7	192.3	
Λοιπά στοιχεία ενεργητικού	69.1	65.8	64.3	69.5	72.2	76.1	
Πάγια στοιχεία	4.8	4.7	4.5	4.6	6.1	6.4	
Σύνολο Παθητικού	550.2	494.8	427.7	402.4	419.5	519.9	
Υποχρεώσεις έναντι της Τράπεζας της Ελλάδος	107.6	66.6	33.7	11.1	7.7	41.2	
Υποχρεώσεις έναντι λοιπών ΝΧΙ	107.5	97.6	79.2	62.1	56.4	116.6	
Καταθέσεις και ρέπος των μη ΝΧΙ	163.4	167.8	165.8	193.8	232.1	241.3	
Εσωτερικό	139.2	142.4	150.9	178.1	187.2	199.4	
Λοιπές χώρες	6.6	8.2	6.7	7.2	8.0	8.5	
Κεφάλαια και αποθεματικά ⁽²⁾⁽³⁾	91.2	89.1	83.5	69.9	69.1	63.4	
Τραπεζογραμμάτια και κέρματα σε κυκλοφορία	29.6	30.7	31.9	33.6	30.4	33.5	
Λοιπά στοιχεία παθητικού	50.9	43.0	33.6	32.0	23.9	24.0	
Νόμισμα και πίστη	Μ3⁽⁴⁾	158.4	161.9	171.0	178.4	185.9	208.4
Χρηματοδότηση του εγχώριου ιδιωτικού τομέα ⁽⁵⁾⁽⁶⁾	204.3	195.2	184.0	170.3	154.2	141.8	
Χρηματοδότηση της Γενικής Κυβέρνησης ⁽⁶⁾	34.8	31.5	30.9	29.8	30.8	53.8	
<i>(Ετήσια μεταβολή %)</i>							
Μ3 ⁽⁴⁾	-18.1	4.0	6.3	4.2	4.1	12.3	
Εγχώριες καταθέσεις ⁽⁸⁾	-23.2	4.1	4.5	10.4	4.6	9.5	
Χρηματοδότηση του εγχώριου ιδιωτικού τομέα ⁽⁵⁾⁽⁶⁾⁽⁷⁾	-2.0	-1.5	-0.8	-1.1	-0.6	3.5	
Χρηματοδότηση της Γενικής Κυβέρνησης ⁽⁶⁾⁽⁷⁾	-5.3	1.4	-6.5	-2.0	-5.5	65.5	

Πηγή: Τράπεζα της Ελλάδος.

- (1) Από τον Δεκέμβριο 2016, στα ΝΧΙ δεν περιλαμβάνεται το Ταμείο Παρακαταθηκών και Δανείων, λόγω αναταξινόμησής του από τον χρηματοπιστωτικό τομέα στον τομέα της Γενικής Κυβέρνησης. Από τον Μάρτιο 2017, στα στοιχεία της λογιστικής κατάστασης περιλαμβάνονται και τα Ιδρύματα Έκδοσης Ηλεκτρονικού Χρήματος. Από τον Μάρτιο 2019, οι καταθέσεις και τα ρέπος των ναυτιλιακών εταιρειών με καταστατική έδρα στο εξωτερικό, καθώς και τα δάνεια προς αυτές, δεν περιλαμβάνονται πλέον στις καταθέσεις και τη χρηματοδότηση, αντίστοιχα, της εγχώριας οικονομίας, αλλά αναταξινόμηθηκαν στις λοιπές χώρες.
- (2) Αναθεωρημένα στοιχεία: από τον Ιούνιο 2010 για τα λοιπά ΝΧΙ και από τον Ιούνιο 2015 για την Τράπεζα της Ελλάδος, στα «κεφάλαια και αποθεματικά» περιλαμβάνονται και τα αποτελέσματα τρέχουσας χρήσης και οι διαφορές αναπροσαρμογής. Η αναθεώρηση έγινε μετά από σύσταση της αρμόδιας Ομάδας Εργασίας του Ευρωσυστήματος.
- (3) Από τον Νοέμβριο 2017, στα κεφάλαια και αποθεματικά των ΝΧΙ περιλαμβάνεται και η κεφαλαιακή προικοδότηση των ξένων υποκαταστημάτων που λειτουργούν στην Ελλάδα.
- (4) Ελληνική συμβολή στο Μ3 της ζώνης του ευρώ.
- (5) Χρηματοδότηση κατοίκων εσωτερικού, πλην ΝΧΙ, από τα εγχώρια ΝΧΙ. Περιλαμβάνονται τα δάνεια, οι τοποθετήσεις των ΝΧΙ σε εταιρικά ομόλογα και τα τιτλοποιημένα δάνεια, τη διαχείριση των οποίων διενεργούν τα πιστωτικά ιδρύματα.
- (6) Από τον Δεκέμβριο 2016, στα στοιχεία της χρηματοδότησης δεν περιλαμβάνονται τα στοιχεία του Ταμείου Παρακαταθηκών και Δανείων λόγω αναταξινόμησής του από τον χρηματοπιστωτικό τομέα στον τομέα της Γενικής Κυβέρνησης.
- (7) Οι ρυθμοί μεταβολής προκύπτουν από τις μεταβολές των υπολοίπων διορθωμένες για τις διαγραφές δανείων, μεταβολές αξίας χρεογράφων, συναλλαγματικές διαφορές, αναταξινόμησεις και οποιεσδήποτε άλλες μεταβολές που δεν οφείλονται σε συναλλαγές.
- (8) Από τον Δεκέμβριο 2016, δεν περιλαμβάνονται οι καταθέσεις στο Ταμείο Παρακαταθηκών και Δανείων, λόγω αναταξινόμησής του από τον χρηματοπιστωτικό τομέα στον τομέα της Γενικής Κυβέρνησης.

Table 28. GREECE: AGGREGATED BALANCE SHEET OF MONETARY FINANCIAL INSTITUTIONS (MFIs)⁽¹⁾, 2015 - 2021

In billion €

	Απρ./April 2021	Μάιος/May 2021	Ιούνιος/June 2021	Ιούλιος/July 2021	Αύγ./Aug. 2021	Σεπτ./Sept. 2021	
Σύνολο Ενεργητικού	515.9	524.1	543.9	542.9	552.6	553.0	Total Assets
Μετρητά (held by credit institutions)	2.0	1.8	1.8	2.0	1.9	1.8	Cash (held by credit institutions)
Απαιτήσεις έναντι της Τράπεζας της Ελλάδος	29.4	31.1	36.7	37.8	40.1	41.2	Claims on the Bank of Greece
Απαιτήσεις έναντι των άλλων ΝΧΙ	59.1	58.6	60.6	61.2	61.4	61.2	Claims on the other MFIs
Απαιτήσεις (δάνεια) έναντι μη-ΝΧΙ	150.1	150.5	150.8	143.4	143.1	139.8	Claims (loans) on non-MFIs
Εσωτερικό	138.7	138.4	138.2	130.4	130.0	127.0	Domestic
Γενική Κυβέρνηση	9.6	9.4	9.0	8.9	8.9	8.9	General Government
Λοιποί τομείς	129.2	129.0	129.2	121.5	121.1	118.1	Other sectors
Λοιπές χώρες	11.4	12.1	12.6	13.0	13.1	12.9	Other countries
Χρεωστικοί τίτλοι	197.4	203.4	214.7	220.0	223.8	226.1	Holdings of debt securities
Λοιπά στοιχεία ενεργητικού	71.7	72.6	73.2	72.5	76.1	76.7	Other assets
Πάγια στοιχεία	6.1	6.2	6.2	6.2	6.2	6.1	Fixed assets
Σύνολο Παθητικού	515.9	524.1	543.9	542.9	552.6	553.0	Total Liabilities
Υποχρεώσεις έναντι της Τράπεζας της Ελλάδος	44.5	44.5	47.0	46.9	46.9	46.9	Liabilities to the Bank of Greece
Υποχρεώσεις έναντι άλλων ΝΧΙ	131.1	130.7	136.7	140.8	141.5	141.6	Liabilities to other MFIs
Καταθέσεις και ρέπος των μη-ΝΧΙ	230.3	236.1	246.0	243.8	251.9	253.6	Deposits and repos of non-MFIs
Εσωτερικό	202.5	206.1	207.8	209.0	217.0	220.2	Domestic
Λοιπές χώρες	10.1	10.7	10.8	11.4	11.6	11.9	Other countries
Κεφάλαια και αποθεματικά ⁽²⁾⁽³⁾	52.4	53.8	54.0	51.1	50.9	49.5	Capital and reserves ⁽²⁾⁽³⁾
Τραπεζογραμμάτια και κέρματα σε κυκλοφορία	33.9	34.3	34.5	34.9	35.0	35.1	Banknotes and coins in circulation
Λοιπά στοιχεία παθητικού	23.7	24.8	25.7	25.5	26.4	26.3	Other liabilities
Μόνο νομισματικό και πίστη	Μ3⁽⁴⁾	213.5	215.4	217.3	218.8	222.6	Money and credit
Χρηματοδότηση του εγχώριου ιδιωτικού τομέα ⁽⁵⁾⁽⁶⁾	129.8	129.6	129.9	122.5	122.1	119.0	Μ3 ⁽⁴⁾
Χρηματοδότηση της Γενικής Κυβέρνησης ⁽⁶⁾	64.1	66.7	67.9	69.8	71.1	72.1	Credit to the private sector ⁽⁵⁾⁽⁶⁾
							Credit to General Government sector ⁽⁶⁾
<i>(Ετήσια μεταβολή %)</i>							<i>(Annual change %)</i>
Μ3 ⁽⁴⁾	13.1	12.3	12.6	11.7	13.2	12.2	Μ3 ⁽⁴⁾
Εγχώριες καταθέσεις ⁽⁸⁾	10.8	11.2	12.5	11.0	11.9	11.4	Domestic deposits ⁽⁸⁾
Χρηματοδότηση του εγχώριου ιδιωτικού τομέα ⁽⁵⁾⁽⁶⁾⁽⁷⁾	2.4	2.2	2.3	1.2	0.8	0.7	Credit to the private sector ⁽⁵⁾⁽⁶⁾⁽⁷⁾
Χρηματοδότηση της Γενικής Κυβέρνησης ⁽⁶⁾⁽⁷⁾	81.8	72.8	60.1	55.5	55.0	51.5	Credit to General Government sector ⁽⁶⁾⁽⁷⁾

Source: Bank of Greece.

- (1) As of December 2016, the Consignment Deposits and Loans Fund is excluded from MFIs, as the institution has been reclassified from the financial sector to the General Government sector. As of March 2017, e-money institutions are included in the domestic balance sheet. As of March 2019, deposits and repos of shipping companies, which have their registered office abroad, are no longer included in the deposits of the domestic economy. Moreover, as of March 2019, loans to shipping companies, which have their registered office abroad, are no longer included in credit to the domestic economy.
- (2) Revised data: as of June 2010 for oMFIs and as of June 2015 for the Bank of Greece, "capital and reserves" includes current year results and valuation adjustments. The revision was triggered by a recommendation of the relevant Eurosystem Working Group.
- (3) As of November 2017, capital and reserves include the capital endowment of foreign branches operating in Greece.
- (4) Greek contribution to euro area M3.
- (5) Credit to domestic non-MFI residents by domestic MFIs, includes loans, MFI holdings of corporate bonds and securitised loans serviced by credit institutions.
- (6) As of December 2016, loans of the Consignment, Deposits and Loans Fund are excluded from the domestic credit, as the institution has been reclassified from the financial sector to the General Government sector.
- (7) Growth rates derived from the differences in outstanding amounts corrected for loan write-offs, revaluations in security prices, exchange rate variations, reclassifications and any other changes which do not arise from transactions.
- (8) As of December 2016, deposits in the Consignment Deposits and Loan Fund are excluded from the domestic deposits, as the institution has been reclassified from the financial sector to the General Government sector.

Πίνακας 29. ΕΠΙΛΕΓΜΕΝΟΙ ΟΙΚΟΝΟΜΙΚΟΙ ΔΕΙΚΤΕΣ ΧΩΡΩΝ ΕΥΡΩΖΩΝΗΣ

Ετήσιες μεταβολές (%), εκτός άλλης αναφοράς

Χώρες	ΑΕΠ σε σταθερές τιμές (1) Real GDP growth rate		Ισοζύγιο Γενικής Κυβέρνησης (2) General Government overall balance	Συνολικές δαπάνες Γενικής Κυβέρνησης (3) General Government total expenditures		Συνολικά έσοδα Γενικής Κυβέρνησης (3) General Government total revenue	
	Πρόσφατο τρίμηνο Latest quarter	Έτος Year	Έτος Year	Πρόσφατο τρίμηνο Latest quarter	Έτος Year	Πρόσφατο τρίμηνο Latest quarter	Έτος Year
Αυστρία	11.4 2021Q2	-6.3 2020	-8.9 2020	-19.9 2021Q1	12.6 2020	-14.2 2021Q1	-5.8 2020
Βέλγιο	14.9 2021Q2	-6.3 2020	-9.4 2020	-5.2 2021Q1	9.1 2020	-16.7 2021Q1	-4.5 2020
Γαλλία	18.7 2021Q2	-8.1 2020	-9.2 2020	-2.7 2021Q1	5.5 2020	-20.5 2021Q1	-5.0 2020
Γερμανία	9.4 2021Q2	-4.8 2020	-4.2 2020	-6.6 2021Q1	9.3 2020	-7.2 2021Q1	-3.0 2020
Ελλάς	16.2 2021Q2	-8.2 2020	-9.7 2020	-28.1 2021Q1	14.7 2020	-41.3 2021Q1	-6.0 2020
Εσθονία	13.9 2021Q2	-2.9 2020	-4.9 2020	-17.0 2021Q1	12.0 2020	-18.3 2021Q1	-0.3 2020
Ιρλανδία	21.1 2021Q2	3.4 2020	-5.0 2020	-5.2 2021Q1	18.6 2020	-23.6 2021Q1	-4.1 2020
Ισπανία	19.8 2021Q2	-10.8 2020	-11.0 2020	-23.2 2021Q1	12.0 2020	-6.6 2021Q1	-5.0 2020
Ιταλία	17.3 2021Q2	-8.9 2020	-9.5 2020	-19.7 2021Q1	8.6 2020	-33.4 2021Q1	-6.4 2020
Κύπρος	12.9 2021Q2	-5.1 2020	-5.7 2020	-26.9 2021Q1	9.8 2020	-16.2 2021Q1	-7.1 2020
Λετονία	10.8 2021Q2	-3.6 2020	-4.5 2020	-9.6 2021Q1	9.5 2020	-2.2 2021Q1	-0.4 2020
Λιθουανία	9.2 2021Q2	-0.9 2020	-7.4 2020	-28.3 2021Q1	25.5 2020	-11.1 2021Q1	2.9 2020
Λουξεμβούργο	4.9 2021Q1	-1.3 2020	-4.1 2020	-24.0 2021Q1	14.1 2020	-7.4 2021Q1	-1.2 2020
Μάλτα	13.3 2021Q2	-8.3 2020	-10.1 2020	-9.1 2021Q1	19.4 2020	-18.4 2021Q1	-7.5 2020
Ολλανδία	9.7 2021Q2	-3.8 2020	-4.3 2020	-6.1 2021Q1	12.5 2020	2.4 2021Q1	-1.3 2020
Πορτογαλία	15.5 2021Q2	-7.6 2020	-5.7 2020	-19.8 2021Q1	7.8 2020	-18.5 2021Q1	-5.0 2020
Σλοβακία	10.2 2021Q2	-4.8 2020	-6.2 2020	-16.1 2021Q1	9.1 2020	-9.9 2021Q1	-1.8 2020
Σλοβενία	15.7 2021Q2	-4.2 2020	-8.4 2020	-4.2 2021Q1	14.9 2020	-2.5 2021Q1	-4.7 2020
Φινλανδία	7.5 2021Q2	-2.9 2020	-5.4 2020	-6.4 2021Q1	5.3 2020	-0.2 2021Q1	-3.1 2020

Πίνακας 29. ΕΠΙΛΕΓΜΕΝΟΙ ΟΙΚΟΝΟΜΙΚΟΙ ΔΕΙΚΤΕΣ ΧΩΡΩΝ ΕΥΡΩΖΩΝΗΣ (συνέχεια)

Ετήσιες μεταβολές (%), εκτός άλλης αναφοράς

Χώρες	Δείκτης Βιομηχανικής Παραγωγής (όγκος) (3)(4)(5) Industrial Production Index (volume)		Όγκος Λιανικών Πωλήσεων (3)(4) Retail Trade Volume		Εναρμονισμένος Δείκτης Τιμών Καταναλωτή HICP	
	Πρόσφατος μήνας Latest month	Έτος Year	Πρόσφατος μήνας Latest month	Έτος Year	Πρόσφατος μήνας Latest month	Έτος Year
Αυστρία	11.0 2021M08	-6.3 2020	0,3 2021M08	-0.6 2020	3.3 2021M09	1.4 2020
Βέλγιο	29.9 2021M08	-3.8 2020	1,8 2021M09	1.9 2020	3.8 2021M09	0.4 2020
Γαλλία	5.1 2021M08	-11.1 2020	5,9 2021M09	-2.0 2020	2.7 2021M09	0.5 2020
Γερμανία	1.9 2021M08	-10.2 2020	-1,1 2021M09	4.1 2020	4.1 2021M09	0.4 2020
Ελλάς	10.3 2021M08	-2.1 2020	6,6 2021M08	-4.2 2020	1.9 2021M09	-1.3 2020
Εσθονία	4.4 2021M08	-6.0 2020	16,8 2021M09	3.6 2020	6.4 2021M09	-0.6 2020
Ιρλανδία	22.1 2021M08	4.2 2020	2,2 2021M09	4.0 2020	3.8 2021M09	-0.5 2020
Ισπανία	2.0 2021M08	-9.8 2020	-0,1 2021M09	-6.4 2020	4.0 2021M09	-0.3 2020
Ιταλία	0.0 2021M08	-11.4 2020	2,1 2021M08	-7.7 2020	2.9 2021M09	-0.1 2020
Κύπρος	5.8 2021M08	-7.3 2020	2,5 2021M08	-2.0 2020	3.6 2021M09	-1.1 2020
Λετονία	3.8 2021M08	-1.7 2020	4,0 2021M09	1.4 2020	4.7 2021M09	0.1 2020
Λιθουανία	15.4 2021M08	-2.3 2020	11,3 2021M09	2.6 2020	6.4 2021M09	1.1 2020
Λουξεμβούργο	4.0 2021M08	-10.7 2020	7,1 2021M09	-2.2 2020	4.0 2021M09	0.0 2020
Μάλτα	-4.2 2021M08	-0.2 2020	15,0 2021M09	-6.1 2020	0.7 2021M09	0.8 2020
Ολλανδία	5.6 2021M08	-3.9 2020	2,6 2021M09	2.5 2020	3.0 2021M09	1.1 2020
Πορτογαλία	-4.8 2021M09	-7.3 2020	2,6 2021M09	-3.1 2020	1.3 2021M09	-0.1 2020
Σλοβακία	0.8 2021M08	-9.1 2020	2,2 2021M08	-1.1 2020	4.0 2021M09	2.0 2020
Σλοβενία	8.3 2021M08	-6.4 2020	17,1 2021M09	-9.7 2020	2.7 2021M09	-0.3 2020
Φινλανδία	4.4 2021M08	-3.2 2020	0,6 2021M09	4.0 2020	2.1 2021M09	0.4 2020

Πηγή: ΕΛΣΤΑΤ, Eurostat, ΕΚΤ, ΟΟΣΑ, επίσημες ιστοσελίδες χωρών.

(1) Εποχικά διορθωμένα στοιχεία.

(2) % του ΑΕΠ.

(3) Μη εποχικά διορθωμένα στοιχεία.

(4) Διορθωμένα στοιχεία με βάση τον τυπικό μήνα.

(5) Δεν περιλαμβάνεται ο τομέας παροχής νερού.

(6) Αφορά σε πληθυσμό ηλικίας 15 - 74 ετών.

Table 29. SELECTED ECONOMIC INDICATORS OF THE EUROZONE COUNTRIES

Annual changes (%), unless otherwise indicated

Χώρες	Χρέος Γενικής Κυβέρνησης (2)(3) General Government gross debt		Ισοζύγιο τρεχουσών συναλλαγών (2) Current account balance	Εισαγωγές αγαθών Imports of goods		Εξαγωγές αγαθών Exports of goods	
	Πρόσφατο τρίμηνο Latest quarter	Έτος Year	Έτος Year	Πρόσφατο τρίμηνο Latest quarter	Έτος Year	Πρόσφατο τρίμηνο Latest quarter	Έτος Year
87.4 2021Q1	83.9 2020	2.5 2020	39.4 2021Q2	-8.5 2020	30.2 2021Q2	-7.1 2020	Austria
118.6 2021Q1	114.1 2020	-0.2 2020	36.6 2021Q2	-9.2 2020	40.5 2021Q2	-7.4 2020	Belgium
118.0 2021Q1	115.7 2020	-1.9 2020	36.8 2021Q2	-12.8 2020	45.0 2021Q2	-16.3 2020	France
71.1 2021Q1	69.8 2020	7.0 2020	31.0 2021Q2	-7.1 2020	35.3 2021Q2	-9.2 2020	Germany
209.3 2021Q1	205.6 2020	-6.7 2020	45.7 2021Q2	-12.6 2020	43.6 2021Q2	-9.1 2020	Greece
18.5 2021Q1	18.2 2020	-1.0 2020	48.8 2021Q2	-5.9 2020	41.3 2021Q2	-0.6 2020	Estonia
60.5 2021Q1	59.5 2020	4.6 2020	38.4 2021Q2	-3.5 2020	7.0 2021Q2	4.1 2020	Ireland
125.2 2021Q1	120.0 2020	0.7 2020	47.5 2021Q2	-13.9 2020	44.2 2021Q2	-9.4 2020	Spain
160.0 2021Q1	155.8 2020	3.6 2020	47.6 2021Q2	-12.8 2020	49.1 2021Q2	-9.7 2020	Italy
125.7 2021Q1	118.2 2020	-11.8 2020	34.5 2021Q2	-7.8 2020	-6.0 2021Q2	-12.6 2020	Cyprus
45.7 2021Q1	43.5 2020	3.0 2020	48.1 2021Q2	-5.0 2020	34.3 2021Q2	1.7 2020	Latvia
45.6 2021Q1	47.3 2020	8.4 2020	46.4 2021Q2	-8.8 2020	34.4 2021Q2	-3.2 2020	Lithuania
28.1 2021Q1	24.9 2020	4.3 2020	35.6 2021Q2	-15.5 2020	29.2 2021Q2	-17.7 2020	Luxembourg
59.0 2021Q1	54.3 2020	-4.0 2020	39.8 2021Q2	-30.4 2020	38.4 2021Q2	-17.5 2020	Malta
54.9 2021Q1	54.5 2020	7.8 2020	28.6 2021Q2	-8.1 2020	30.2 2021Q2	-6.8 2020	Netherlands
137.2 2021Q1	133.6 2020	-1.2 2020	49.2 2021Q2	-14.8 2020	48.9 2021Q2	-10.3 2020	Portugal
60.3 2021Q1	60.6 2020	-0.4 2020	52.4 2021Q2	-8.3 2020	47.8 2021Q2	-5.3 2020	Slovakia
86.0 2021Q1	80.8 2020	7.1 2020	49.1 2021Q2	-6.1 2020	35.1 2021Q2	-2.2 2020	Slovenia
70.3 2021Q1	69.2 2020	0.3 2020	26.0 2021Q2	-9.3 2020	24.9 2021Q2	-11.8 2020	Finland

Table 29. SELECTED ECONOMIC INDICATORS OF THE EUROZONE COUNTRIES (continued)

Annual changes (%), unless otherwise indicated

Χώρες	Ποσοστό (%) ανεργίας (1)(6) Unemployment rate (%)		Καταθέσεις Deposit liabilities		Δάνεια στον ιδιωτικό τομέα Loans to private sector	
	Πρόσφατο τρίμηνο Latest quarter	Έτος Year	Πρόσφατο τρίμηνο Latest quarter	Έτος Year	Πρόσφατο τρίμηνο Latest quarter	Έτος Year
6.5 2021Q2	5.4 2020	5.0 2021Q3	8.1 2020	5.0 2021Q3	4.4 2020	Austria
6.1 2021Q2	5.6 2020	4.1 2021Q3	7.4 2020	5.3 2021Q3	2.2 2020	Belgium
7.6 2021Q2	8.0 2020	4.4 2021Q3	13.5 2020	4.9 2021Q3	7.6 2020	France
3.6 2021Q2	3.8 2020	3.4 2021Q3	5.6 2020	4.9 2021Q3	5.0 2020	Germany
15.8 2021Q2	16.3 2020	7.3 2021Q3	16.2 2020	-2.9 2021Q3	3.4 2020	Greece
6.9 2021Q2	6.8 2020	23.2 2021Q3	19.7 2020	6.6 2021Q3	4.5 2020	Estonia
7.3 2021Q2	5.7 2020	12.9 2021Q3	20.8 2020	-3.2 2021Q3	3.8 2020	Ireland
15.3 2021Q2	15.5 2020	5.6 2021Q3	9.8 2020	-0.1 2021Q3	3.4 2020	Spain
9.6 2021Q2	9.2 2020	6.2 2021Q3	7.8 2020	-1.4 2021Q3	1.0 2020	Italy
8.4 2021Q2	7.6 2020	4.5 2021Q3	0.9 2020	0.5 2021Q3	3.1 2020	Cyprus
7.9 2021Q2	8.1 2020	10.8 2021Q3	12.6 2020	6.0 2021Q3	-0.9 2020	Latvia
7.4 2021Q2	8.5 2020	16.1 2021Q3	26.2 2020	6.0 2021Q3	-3.3 2020	Lithuania
5.5 2021Q2	6.8 2020	20.5 2021Q3	8.2 2020	-2.3 2021Q3	1.4 2020	Luxembourg
3.5 2021Q2	4.4 2020	7.8 2021Q3	7.9 2020	-0.1 2021Q3	3.5 2020	Malta
4.0 2021Q2	3.8 2020	5.4 2021Q3	7.9 2020	3.5 2021Q3	0.2 2020	Netherlands
6.7 2021Q2	6.9 2020	8.6 2021Q3	8.4 2020	4.1 2021Q3	4.0 2020	Portugal
6.9 2021Q2	6.7 2020	4.5 2021Q3	6.7 2020	7.4 2021Q3	5.7 2020	Slovakia
4.4 2021Q2	5.0 2020	9.7 2021Q3	11.3 2020	3.8 2021Q3	0.6 2020	Slovenia
9.0 2021Q2	7.8 2020	2.9 2021Q3	13.9 2020	2.5 2021Q3	3.6 2020	Finland

Source: ELSTAT, Eurostat, ECB, OECD, national official websites.

(1) Seasonally adjusted data.

(2) % of GDP.

(3) Non-seasonally adjusted data.

(4) Data adjusted on the basis of a typical month.

(5) Excluding the water supply sector.

(6) It refers to population aged 15 - 74 years.

Πίνακας 30. ΕΠΙΛΕΓΜΕΝΟΙ ΟΙΚΟΝΟΜΙΚΟΙ ΔΕΙΚΤΕΣ ΤΩΝ ΚΥΡΙΟΤΕΡΩΝ ΧΩΡΩΝ - ΕΙΣΑΓΩΓΕΩΝ ΕΛΛΗΝΙΚΩΝ ΠΡΟΪΟΝΤΩΝ

Ετήσιες μεταβολές (%), εκτός άλλης αναφοράς

Χώρες ⁽¹⁾	ΑΕΠ σε σταθερές τιμές (2) Real GDP growth rate		Ισοζύγιο Γενικής Κυβέρνησης (3) General Government overall balance	Συνολικές δαπάνες Γενικής Κυβέρνησης (4) General Government total expenditures		Συνολικά έσοδα Γενικής Κυβέρνησης (4) General Government total revenue	
	Πρόσφατο τρίμηνο Latest quarter	Έτος Year	Έτος Year	Πρόσφατο τρίμηνο Latest quarter	Έτος Year	Πρόσφατο τρίμηνο Latest quarter	Έτος Year
	Γερμανία	9.4 2021Q2	-4.8 2020	-4.2 2020	-6.6 2021Q1	9.3 2020	-7.2 2021Q1
Ιταλία	17.3 2021Q2	-8.9 2020	-9.5 2020	-19.7 2021Q1	8.6 2020	-33.4 2021Q1	-6.4 2020
Κύπρος	12.9 2021Q2	-5.1 2020	-5.7 2020	-26.9 2021Q1	9.8 2020	-16.2 2021Q1	-7.1 2020
Βουλγαρία	9.9 2021Q2	-4.2 2020	-3.4 2020	-25.6 2021Q1	16.8 2020	-1.6 2021Q1	1.5 2020
Ηνωμένο Βασίλειο	22.2 2021Q2	-9.8 2020	-2.3 2019	20.0 2020Q3	4.4 2019	-5.1 2020Q3	4.2 2019
ΗΠΑ	12.2 2021Q2	-3.5 2020	-6.6 2019		23.5 2020		-2.9 2020
Γαλλία	18.7 2021Q2	-8.1 2020	-2.7 2020	-2.7 2021Q1	5.5 2020	-20.5 2021Q1	-5.0 2020
Ρουμανία	13.6 2021Q2	-3.9 2020	-9.2 2020	-26.0 2021Q1	16.8 2020	-23.1 2021Q1	1.8 2020

Πίνακας 30. ΕΠΙΛΕΓΜΕΝΟΙ ΟΙΚΟΝΟΜΙΚΟΙ ΔΕΙΚΤΕΣ ΤΩΝ ΚΥΡΙΟΤΕΡΩΝ ΧΩΡΩΝ - ΕΙΣΑΓΩΓΕΩΝ

ΕΛΛΗΝΙΚΩΝ ΠΡΟΪΟΝΤΩΝ (συνέχεια)

Ετήσιες μεταβολές (%), εκτός άλλης αναφοράς

Χώρες ⁽¹⁾	Δείκτης Βιομηχανικής Παραγωγής (όγκος) (4)(5)(6) Industrial Production Index (volume)		Όγκος Λιανικών Πωλήσεων (4)(5) Retail Trade Volume		Εναρμονισμένος Δείκτης Τιμών Καταναλωτή HICP	
	Πρόσφατος μήνας Latest month	Έτος Year	Πρόσφατος μήνας Latest month	Έτος Year	Πρόσφατος μήνας Latest month	Έτος Year
	Γερμανία	1.9 2021M08	-10.2 2020	-1,1 2021M09	4.1 2020	4.1 2021M09
Ιταλία	0.0 2021M08	-11.4 2020	2,1 2021M08	-7.7 2020	2.9 2021M09	-0.1 2020
Κύπρος	5.8 2021M08	-7.3 2020	2,5 2021M08	-2.0 2020	3.6 2021M09	-1.1 2020
Βουλγαρία	10.8 2021M08	-6.1 2020	8,4 2021M09	-10.6 2020	4.0 2021M09	1.2 2020
Ηνωμένο Βασίλειο	⁽²⁾ 3.8 2021M07	-7.9 2020	⁽²⁾ -2.6 2021M08	0.3 2020	0.3 2020M11	1.8 2019
ΗΠΑ	⁽²⁾ 4.6 2021M09	-7.2 2020	⁽²⁾ 7.9 2021M08	2.1 2020	6.2 2021M09	0.8 2020
Γαλλία	5.1 2021M08	-11.1 2020	5,9 2021M09	-2.0 2020	2.7 2021M09	0.5 2020
Ρουμανία	1.1 2021M08	-9.3 2020	10,3 2021M08	2.0 2020	5.2 2021M09	2.3 2020

Πηγή: ΕΛΣΤΑΤ, Eurostat, EKT, ΟΟΣΑ, ΔΝΤ, επίσημες ιστοσελίδες χωρών.

- (1) Οι χώρες εμφανίζονται σε φθίνουσα σειρά, με βάση τις εξαγωγές της Ελλάδας το έτος 2010.
- (2) Εποχικά διορθωμένα στοιχεία.
- (3) % του ΑΕΠ.
- (4) Μη εποχικά διορθωμένα στοιχεία.
- (5) Διορθωμένα στοιχεία με βάση τον τυπικό μήνα.
- (6) Δεν περιλαμβάνεται ο τομέας παροχής νερού.
- (7) Αφορά σε πληθυσμό ηλικίας 15 - 74 ετών.
- (8) Αφορά σε πληθυσμό ηλικίας 16 ετών και άνω.
- (9) Καταθέσεις κατοίκων, πλην ΝΧΙ και Κεντρικής Κυβέρνησης.
- (10) Δάνεια κατοίκων, πλην ΝΧΙ και Κεντρικής Κυβέρνησης.
- (11) Καταθέσεις σε Μ2 (εκτίμηση αντίστοιχου νομισματικού μεγέθους της ζώνης του ευρώ για το Ηνωμένο Βασίλειο).
- (12) Δάνεια του ιδιωτικού τομέα από ΝΧΙ.
- (13) Καταθέσεις (πλην ενδοτραπεζικών) σε Εμπορικές Τράπεζες στις ΗΠΑ.
- (14) Δάνεια και εκμισθώσεις ως τραπεζική χρηματοδότηση (πλην ενδοτραπεζικής) των Εμπορικών Τραπεζών στις ΗΠΑ.
- (15) Καταθέσεις σε Μ2.
- (16) Δάνεια του ιδιωτικού τομέα από άλλα ΝΧΙ.

Table 30. SELECTED ECONOMIC INDICATORS OF THE MAIN IMPORTERS OF GREEK PRODUCTS

Annual changes (%), unless otherwise indicated

Countries ⁽¹⁾	Χρέος Γενικής Κυβέρνησης (3)(4) General Government gross debt		Ισοζύγιο τρεχουσών συναλλαγών (3) Current account balance	Εισαγωγές αγαθών Imports of goods		Εξαγωγές αγαθών Exports of goods	
	Πρόσφατο τρίμηνο Latest quarter	Έτος Year	Έτος Year	Πρόσφατο τρίμηνο Latest quarter	Έτος Year	Πρόσφατο τρίμηνο Latest quarter	Έτος Year
	Germany	71.1 2021Q1	69.8 2020	7.0 2020	31.0 2021Q2	-7.1 2020	35.3 2021Q2
Italy	160.0 2021Q1	155.8 2020	3.6 2020	47.6 2021Q2	-12.8 2020	49.1 2021Q2	-9.7 2020
Cyprus	125.7 2021Q1	118.2 2020	-11.8 2020	34.5 2021Q2	-7.8 2020	-6.0 2021Q2	-12.6 2020
Bulgaria	25.1 2021Q1	25.0 2020	-0.7 2020	43.8 2021Q2	-9.0 2020	36.4 2021Q2	-6.3 2020
United Kingdom	101.0 2020Q3	85.4 2019	-4.3 2019	32.9 2021Q2	-14.3 2020	15.9 2021Q2	-17.0 2020
United States		127.1 2020	-3.5 2020	37.4 2021Q3	-6.3 2020	50.3 2021Q3	-13.3 2020
France	118.0 2021Q1	115.7 2020	-1.9 2020	36.8 2021Q2	-12.8 2020	45.0 2021Q2	-16.3 2020
Romania	47.6 2021Q1	47.3 2020	-5.2 2020	50.9 2021Q2	-6.7 2020	59.1 2021Q2	-10.0 2020

Table 30. SELECTED ECONOMIC INDICATORS OF THE MAIN IMPORTERS

OF GREEK PRODUCTS (continued)

Annual changes (%), unless otherwise indicated

Countries ⁽¹⁾	Ποσοστό (%) ανεργίας (2)(7) Unemployment rate (%)		Καταθέσεις Deposit liabilities		Δάνεια στον ιδιωτικό τομέα Loans to private sector	
	Πρόσφατο τρίμηνο Latest quarter	Έτος Year	Πρόσφατο τρίμηνο Latest quarter	Έτος Year	Πρόσφατο τρίμηνο Latest quarter	Έτος Year
	Germany	3.6 2021Q2	3.8 2020	3.4 2021Q3	5.6 2020	4.9 2021Q3
Italy	9.6 2021Q2	9.2 2020	6.2 2021Q3	7.8 2020	-1.4 2021Q3	1.0 2020
Cyprus	8.4 2021Q2	7.6 2020	4.5 2021Q3	0.9 2020	0.5 2021Q3	3.1 2020
Bulgaria	5.6 2021Q2	5.1 2020	⁽⁹⁾ 12.0 2021Q2	⁽⁹⁾ 10.0 2020	⁽¹⁰⁾ 6.1 2021Q2	⁽¹⁰⁾ 4.6 2020
United Kingdom	⁽⁸⁾ 4.7 2021Q2	⁽⁸⁾ 4.5 2020	⁽¹¹⁾ 7.4 2021Q3	⁽¹¹⁾ 14.8 2020	⁽¹²⁾ 1.0 2021Q3	⁽¹²⁾ 4.5 2020
United States	⁽⁸⁾ 5.2 2021Q3	⁽⁸⁾ 8.1 2020	⁽¹³⁾ 11.9 2021Q3	⁽¹³⁾ 21.6 2020	⁽¹⁴⁾ -0.3 2021Q3	⁽¹⁴⁾ 3.4 2020
France	7.6 2021Q2	8.0 2020	4.4 2021Q3	13.5 2020	4.9 2021Q3	7.6 2020
Romania	5.1 2021Q2	5.0 2020	⁽¹⁵⁾ 18.1 2021Q2	⁽¹⁵⁾ 14.5 2020	⁽¹⁶⁾ 11.2 2021Q2	⁽¹⁶⁾ 5.5 2020

Source: ELSTAT, Eurostat, ECB, OECD, IMF, national official websites.

- (1) The countries are ranked in descending order, according to the exports of Greece for the year 2010.
- (2) Seasonally adjusted data.
- (3) % of GDP.
- (4) Non-seasonally adjusted data.
- (5) Data adjusted on the basis of a typical month.
- (6) Excluding the water supply sector.
- (7) It refers to population aged 15 - 74 years.
- (8) It refers to population aged 16 years and over.
- (9) Deposits of residents, excluding MFIs and Central Government.
- (10) Loans to residents, excluding MFIs and Central Government.
- (11) Deposits in M2 (EMU aggregate).
- (12) Loans of MFIs to private sector.
- (13) Deposits (excluding interbank) in Commercial Banks in the USA.
- (14) Loans and leases in bank credit (excluding interbank) by Commercial Banks in the USA.
- (15) Deposits in M2.
- (16) Loans by other MFIs to private sector.



www.statistics.gr