



ΕΛΛΗΝΙΚΗ ΔΗΜΟΚΡΑΤΙΑ  
HELLENIC REPUBLIC

ΕΛΛΗΝΙΚΗ ΣΤΑΤΙΣΤΙΚΗ ΑΡΧΗ  
HELLENIC STATISTICAL AUTHORITY

# Η ΕΛΛΗΝΙΚΗ ΟΙΚΟΝΟΜΙΑ THE GREEK ECONOMY

24 Απριλίου/24 April 2020



## ΠΡΟΛΟΓΟΣ

Το δημοσίευμα **Η Ελληνική Οικονομία** στοχεύει να παρουσιάσει τα πιο πρόσφατα και σημαντικά οικονομικά στοιχεία για την Ελλάδα με τρόπο σαφή και εμπειριστατωμένο. Το δημοσίευμα, γραμμένο στην ελληνική και αγγλική γλώσσα, απευθύνεται σε χρήστες που αναζητούν επικαιροποιημένα στοιχεία, όσον αφορά στις τελευταίες οικονομικές εξελίξεις, καθώς και πιο μακροπρόθεσμες οικονομικές τάσεις. Παρέχει πληροφορίες για τους κύριους οικονομικούς δείκτες, καθώς και στατιστικές χρονοσειρές που καταρτίζονται, κυρίως, από την Ελληνική Στατιστική Αρχή (ΕΛΣΤΑΤ).

Για περισσότερες πληροφορίες σχετικά με το δημοσίευμα **Η Ελληνική Οικονομία**, μπορείτε να απευθύνεστε στη Διεύθυνση Στατιστικής Πληροφόρησης και Εκδόσεων της ΕΛΣΤΑΤ.

(Τηλ.: 213 1352021, 213 1352317, email: data.dissem@statistics.gr).

Υποδείξεις και προτάσεις για το περιεχόμενο του δημοσιεύματος είναι ευπρόσδεκτες.

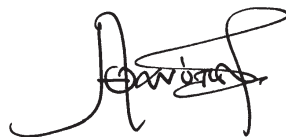

Αθανάσιος Κων. Θανόπουλος  
Πρόεδρος της ΕΛΣΤΑΤ

## **FOREWORD**

*The Greek Economy* publication aims to provide the latest key economic information on Greece in a clear and comprehensive manner. Written in both the Greek and English languages, it is designed for users of statistics who seek updated information on recent economic developments, as well as long-term economic trends. It provides information on major economic indicators and time series compiled mostly by the Hellenic Statistical Authority (ELSTAT).

For further information on the data and statistics provided in **The Greek Economy**, please contact the Statistical Information and Publications Division of ELSTAT. (Tel: +30 213 1352317, e-mail: [data.dissem@statistics.gr](mailto:data.dissem@statistics.gr)).

We welcome any suggestions on the content of the publication.

A handwritten signature in black ink, appearing to read 'Athanasios C. Thanopoulos', with a stylized flourish extending from the end.

Athanasios C. Thanopoulos  
President of ELSTAT

#### **ΝΕΑ ΚΑΙ ΑΝΑΘΕΩΡΗΜΕΝΑ ΣΤΟΙΧΕΙΑ ΣΕ ΑΥΤΗΝ ΤΗΝ ΕΚΔΟΣΗ – NEW AND REVISED DATA IN THIS ISSUE**

- Δημόσια οικονομικά (νέα και αναθεωρημένα)
- Κύρια μεγέθη Γενικής Κυβέρνησης (νέα και αναθεωρημένα)
- Χρέος Γενικής Κυβέρνησης (νέα και αναθεωρημένα)
- Βιομηχανία (κύκλος εργασιών) (νέα)
- Οικοδομική Δραστηριότητα (νέα)
- Πίνακες διεθνών συγκρίσεων (νέα και αναθεωρημένα)
- Public finance (new and revised)
- Main aggregates of General Government (new and revised)
- General Government Debt (new and revised)
- Industry (turnover) (new)
- Building Activity (new)
- Tables of international comparisons (new and revised)

ΠΕΡΙΕΧΟΜΕΝΑ — CONTENTS

	Σελίδα Page	
Πίνακας 1. Επιλεγμένοι οικονομικοί δείκτες, 2008 - 2019	6	Table 1. Selected economic indicators, 2008 - 2019
Πίνακας 2. Ακαθάριστο Εγχώριο Προϊόν σε τρέχουσες τιμές, 2008 - 2019	8	Table 2. Gross Domestic Product at current prices, 2008 - 2019
Πίνακας 3. Ακαθάριστο Εγχώριο Προϊόν σε σταθερές τιμές 2010, 2008 - 2019	8	Table 3. Gross Domestic Product at constant prices of 2010, 2008 - 2019
Πίνακας 4. Ακαθάριστο Εγχώριο Προϊόν, ετήσιες μεταβολές όγκου, 2008 - 2019	10	Table 4. Gross Domestic Product, annual volume changes, 2008 - 2019
Πίνακας 5. Ακαθάριστο Εγχώριο Προϊόν σε τρέχουσες τιμές, τριμηνιαία στοιχεία, 2016 - 2019	12	Table 5. Gross Domestic Product at current prices, quarterly data, 2016 - 2019
Πίνακας 6. Ακαθάριστο Εγχώριο Προϊόν, έτος αναφοράς 2010, τριμηνιαία στοιχεία, 2016 - 2019	12	Table 6. Gross Domestic Product, reference year 2010, quarterly data, 2016 - 2019
Πίνακας 7. Ακαθάριστο Εγχώριο Προϊόν, ετήσιες μεταβολές όγκου, τριμηνιαία στοιχεία, 2016 - 2019	14	Table 7. Gross Domestic Product, annual volume changes, quarterly data, 2016 - 2019
Πίνακας 7α. Ακαθάριστο Εγχώριο Προϊόν, έτος αναφοράς 2010, τριμηνιαία, εποχικά διορθωμένα στοιχεία, 2016 - 2019	14	Table 7a. Gross Domestic Product, reference year 2010, quarterly, seasonally adjusted data, 2016 - 2019
Πίνακας 8. Αποταμίευση - Επενδύσεις, 2013 - 2018	16	Table 8. Savings - Investment, 2013 - 2018
Πίνακας 9. Εθνικοί Λογαριασμοί - Μισθοί, παραγωγικότητα και κόστος εργασίας, 2014 - 2019	17	Table 9. National Accounts - Wages, productivity and labour cost, 2014 - 2019
Πίνακας 10. Εθνικοί Λογαριασμοί - Μισθοί, παραγωγικότητα και κόστος εργασίας, τριμηνιαία στοιχεία, 2018 - 2019	17	Table 10. National Accounts - Wages, productivity and labour cost, quarterly data, 2018 - 2019
Πίνακας 11. Κύρια μεγέθη Γενικής Κυβέρνησης, 2010 - 2019	18	Table 11. Main aggregates of General Government, 2010 - 2019
Πίνακας 12. Κύρια μεγέθη Γενικής Κυβέρνησης, τριμηνιαία στοιχεία, 2017 - 2019	22	Table 12. Main aggregates of General Government, quarterly data, 2017 - 2019
Πίνακας 13. Χρέος Γενικής Κυβέρνησης, 2008 - 2019	26	Table 13. General Government Debt, 2008 - 2019
Πίνακας 14. Πληθυσμός ηλικίας 15 ετών και άνω, κατά κατάσταση απασχόλησης, τριμηνιαία στοιχεία, 2013 - 2019	28	Table 14. Population aged 15 years and over by employment status, quarterly data, 2013 - 2019
Πίνακας 15. Ποσοστό (%) ανεργίας για το σύνολο του πληθυσμού, για άρρενες - θήλεις και για άτομα ηλικίας 15 - 29 ετών, 2007 - 2019	30	Table 15. Unemployment rate (%) for total population, males - females and for persons aged 15 - 29 years, 2007 - 2019
Πίνακας 16. Απασχολούμενοι 15 ετών και άνω, κατά κλάδο οικονομικής δραστηριότητας, 2008 - 2019	30	Table 16. Employed persons aged 15 years and over by branch of economic activity, 2008 - 2019
Πίνακας 17. Δείκτες οικονομικής δραστηριότητας, 2017 - 2020	32	Table 17. Indices of economic activity, 2017 - 2020
Πίνακας 18. Εθνικός ΔΤΚ, Εν. ΔΤΚ, Εν. ΔΤΚ-ΣΦ, Πυρήνας Πληθωρισμού και ΔΤΠΒ, 2016 - 2020	38	Table 18. CPI, HICP, HICP-CT, Core Inflation and PPI, 2016 - 2020
Πίνακας 19. Εμπορικό ισοζύγιο, 2009 - 2019	40	Table 19. External trade balance, 2009 - 2019
Πίνακας 20. Εμπορικό ισοζύγιο, τριμηνιαία στοιχεία, 2016 - 2019	42	Table 20. External trade balance, quarterly data, 2016 - 2019
Πίνακας 21. Αφίξεις - Εισαγωγές, Αποστολές - Εξαγωγές, ενδοκοινοτικό εμπόριο - εμπόριο με τρίτες χώρες, με πετρελαιοειδή, 2009 - 2019	44	Table 21. Arrivals - Imports, Dispatches - Exports, intra eu trade - extra eu trade, including oil products, 2009 - 2019
Πίνακας 22. Αφίξεις - Εισαγωγές, Αποστολές - Εξαγωγές, ενδοκοινοτικό εμπόριο - εμπόριο με τρίτες χώρες, χωρίς πετρελαιοειδή, 2009 - 2019	46	Table 22. Arrivals - Imports, Dispatches - Exports, intra eu trade - extra eu trade, excluding oil products, 2009 - 2019
Πίνακας 23. Αφίξεις - Εισαγωγές, Αποστολές - Εξαγωγές, ενδοκοινοτικό εμπόριο - εμπόριο με τρίτες χώρες, με πετρελαιοειδή, τριμηνιαία στοιχεία, 2016 - 2019	48	Table 23. Arrivals - Imports, Dispatches - Exports, intra eu trade - extra eu trade, including oil products, quarterly data, 2016 - 2019
Πίνακας 24. Αφίξεις - Εισαγωγές, Αποστολές - Εξαγωγές, ενδοκοινοτικό εμπόριο - εμπόριο με τρίτες χώρες, χωρίς πετρελαιοειδή, τριμηνιαία στοιχεία, 2016 - 2019	50	Table 24. Arrivals - Imports, Dispatches - Exports, intra eu trade - extra eu trade, excluding oil products, quarterly data, 2016 - 2019
Πίνακας 25. Αφίξεις - Εισαγωγές, Αποστολές - Εξαγωγές, κατά χώρα εταίρο, με πετρελαιοειδή, 2005, 2010, 2019	52	Table 25. Arrivals - Imports, Dispatches - Exports, by partner country, including oil products, 2005, 2010, 2019
Πίνακας 26. Αφίξεις - Εισαγωγές, κατά κύριες κατηγορίες προϊόντων της ΤΤΔΕ, 2009 - 2019	54	Table 26. Arrivals - Imports, by main product categories according to SITC, 2009 - 2019
Πίνακας 27. Αποστολές - Εξαγωγές, κατά κύριες κατηγορίες προϊόντων της ΤΤΔΕ, 2009 - 2019	56	Table 27. Dispatches - Exports, by main product categories according to SITC, 2009 - 2019
Πίνακας 28. Συγκεντρωτική Λογιστική Κατάσταση των Νομισματικών Χρηματοπιστωτικών Ιδρυμάτων (NXI), 2014 - 2020	58	Table 28. Aggregated Balance Sheet of Monetary Financial Institutions (MFIs), 2014 - 2020
Πίνακας 29. Επιλεγμένοι οικονομικοί δείκτες χωρών Ευρωζώνης	60	Table 29. Selected economic indicators of the Eurozone countries
Πίνακας 30. Επιλεγμένοι οικονομικοί δείκτες των κυριότερων χωρών - εισαγωγών ελληνικών προϊόντων	62	Table 30. Selected economic indicators of the main importers of Greek products

Πίνακας 1. ΕΛΛΑΣ: ΕΠΙΛΕΓΜΕΝΟΙ ΟΙΚΟΝΟΜΙΚΟΙ ΔΕΙΚΤΕΣ, 2008 - 2019

	2008	2009	2010	2011	2012	2013
<i>(% μεταβολή, εκτός άλλης αναφοράς)-</i>						
<i>Εγχώρια οικονομία</i>						
ΑΕΠ σε τιμές έτους αναφοράς 2010	-0.3	-4.3	-5.5	-9.1	-7.3	-3.2
Συνολική εγχώρια ζήτηση (συμβολή)	-0.7	-7.3	-7.4	-12.0	-10.5	-4.4
Ιδιωτική κατανάλωση	3.6	-1.7	-6.5	-9.7	-8.0	-2.6
Δημόσια κατανάλωση	-2.3	2.0	-4.2	-7.0	-6.0	-6.4
Ακαθάριστος σχηματισμός πάγιου κεφαλαίου	-7.2	-13.9	-19.3	-20.5	-23.5	-8.4
Εξαγωγές αγαθών και υπηρεσιών	3.5	-18.5	4.9	0.0	1.2	1.5
Εισαγωγές αγαθών και υπηρεσιών	1.3	-20.4	-3.4	-9.4	-9.1	-2.4
Αποπληθωριστής ΑΕΠ	4.3	2.6	0.7	0.8	-0.4	-2.4
ΑΕΠ σε τρέχουσες τιμές (δισεκατομμύρια €)	242.0	237.5	226.0	207.0	191.2	180.7
ΑΕΠ σε τρέχουσες τιμές	4.0	-1.8	-4.8	-8.4	-7.6	-5.5
Εθνικός ΔΤΚ <sup>(1)</sup> (μέσος δείκτης 12μήνου)	4.2	1.2	4.7	3.3	1.5	-0.9
Εν. ΔΤΚ <sup>(2)</sup> (μέσος δείκτης 12μήνου)	4.2	1.3	4.7	3.1	1.0	-0.9
Πυρήνας Πληθωρισμού <sup>(3)</sup> (μέσος δείκτης 12μήνου)	2.9	2.4	2.7	1.0	-0.3	-2.8
Ανεργία (μέσο ετήσιο ποσοστό)	7.8	9.6	12.7	17.9	24.4	27.5
<i>(% του ΑΕΠ)</i>						
<i>Δημόσια οικονομικά (Γενική Κυβέρνηση)</i>						
Σύνολο εσόδων	40.7	38.9	41.3	43.9	46.9	49.2
Σύνολο δαπανών	50.8	54.1	52.5	54.1	55.8	62.4
Πρωτογενείς δαπάνες	46.0	49.0	46.5	46.6	50.5	58.3
Ισοζύγιο Γενικής Κυβέρνησης	-10.2	-15.1	-11.2	-10.3	-8.9	-13.2
Πρωτογενές ισοζύγιο	-5.4	-10.1	-5.2	-2.7	-3.6	-9.0
Ισοζύγιο Γενικής Κυβέρνησης (χωρίς την επίπτωση της υποστήριξης των χρηματοπιστωτικών ιδρυμάτων)	-10.2	-15.3	-11.6	-10.6	-6.1	-2.4
Χρέος Γενικής Κυβέρνησης κατά Μάαστριχτ <sup>(4)</sup>	109.4	126.7	146.2	172.1	<sup>(10)</sup> 159.6	177.4
<i>Ισοζύγιο πληρωμών<sup>(5)(6)(7)</sup></i>						
Ισοζύγιο τρεχουσών συναλλαγών						
Ισοζύγιο αγαθών και υπηρεσιών	-15.1	-12.3	-10.0	-8.6	-3.5	-1.4
Εξαγωγές αγαθών και υπηρεσιών	-11.9	-9.1	-6.7	-4.7	-3.4	-2.2
Εισαγωγές αγαθών και υπηρεσιών	23.2	18.9	21.6	25.0	28.2	30.0
Ισοζύγιο δευτερογενών εισοδημάτων	35.0	28.0	28.3	29.7	31.6	32.2
Ισοζύγιο πρωτογενών εισοδημάτων	-0.1	-0.4	-0.8	-0.7	-0.5	1.0
Καθαρή διεθνής επενδυτική θέση	-3.1	-2.8	-2.5	-3.2	0.4	-0.3
	-75.8	-87.5	-99.0	-88.8	-115.9	-130.4
<i>(% μεταβολή, εκτός άλλης αναφοράς)</i>						
<i>Επιτόκια και χρηματοδότηση<sup>(5)</sup></i>						
Επιτόκιο δανεισμού <sup>(8)</sup>						
Χρηματοδότηση του ιδιωτικού τομέα <sup>(9)</sup>	7.2	5.7	6.5	7.6	7.2	6.9
	15.9	4.1	0.0	-3.1	-4.0	-3.9
<i>Συναλλαγματικές ισοτιμίες<sup>(5)</sup></i>						
Ονομαστική σταθμισμένη συναλλαγματική ισοτιμία						
Πραγματική σταθμισμένη συναλλαγματική ισοτιμία (με βάση τον ΔΤΚ)	2.4	1.2	-2.8	0.5	-2.0	2.0
	2.5	1.6	-0.5	0.4	-3.5	-0.8

Πηγή: ΕΛΣΤΑΤ, εκτός άλλης αναφοράς.

- (1) ΔΤΚ: Δείκτης Τιμών Καταναλωτή (εθνικός).
- (2) Εν. ΔΤΚ: Εναρμονισμένος ΔΤΚ.
- (3) Πυρήνας Πληθωρισμού: ΔΤΚ, χωρίς διατροφή, ποτά, καπνό και ενέργεια.
- (4) Το χρέος όπως ορίζεται από τη Συνθήκη του Μάαστριχτ.
- (5) Πηγή: Τράπεζα της Ελλάδος.
- (6) Βασίζεται στη νέα μεθοδολογία κατάρτισης του Ισοζυγίου Πληρωμών (BPM6).
- (7) Από τον Ιανουάριο 2009, η κατάρτιση του ισοζυγίου αγαθών βασίζεται στα στοιχεία εξωτερικού εμπορίου της ΕΛΣΤΑΤ στη θέση των στοιχείων διακανονισμού τραπεζικών συναλλαγών, που χρησιμοποιούνταν μέχρι πρότινος.
- (8) Δάνεια σε επιχειρήσεις, μέχρι 1 έτος. Ποσοστό στο τέλος Δεκεμβρίου, μη περιλαμβανομένων των επιβαρύνσεων.
- (9) Εξέλιξη της εγχώριας χρηματοδότησης των νοικοκυριών και επιχειρήσεων.
- (10) Περιλαμβάνει μείωση του χρέους στο πλαίσιο του προγράμματος ανταλλαγής ομολόγων (PSI).

Table 1. GREECE: SELECTED ECONOMIC INDICATORS, 2008 - 2019

	2014	2015	2016	2017	2018	2019
<i>(% change, unless otherwise indicated)</i>						
<i>Domestic economy</i>						
	0.7	-0.4	-0.2	1.5	1.9	1.9
GDP prices of reference year 2010	0.9	-1.3	0.5	1.7	0.5	1.0
Total domestic demand (contribution)	0.6	-0.2	0.0	0.9	1.1	0.8
Private consumption	-1.4	1.6	-0.7	-0.4	-2.5	2.1
Public consumption	-4.7	0.7	4.7	9.1	-12.2	4.7
Gross fixed capital formation	7.7	3.1	-1.8	6.8	8.7	4.8
Exports of goods and services	7.7	0.4	0.3	7.1	4.2	2.5
Imports of goods and services	-1.8	-0.3	-0.2	0.6	0.5	-0.4
GDP deflator	178.7	177.3	176.5	180.2	184.7	187.5
GDP at current prices (billion €)	-1.1	-0.8	-0.4	2.1	2.5	1.5
GDP at current prices	-1.3	-1.7	-0.8	1.1	0.6	0.3
CPI <sup>(1)</sup> (annual average)	-1.4	-1.1	0.0	1.1	0.8	0.5
HICP <sup>(2)</sup> (annual average)	-1.4	-1.3	-0.4	0.0	0.0	0.5
Core Inflation <sup>(3)</sup> (annual average)	26.5	24.9	23.5	21.5	19.3	17.3
Unemployment (annual average rate)						
<i>(% of GDP)</i>						
<i>Public finance (General Government)</i>						
Total revenues	46.7	47.9	49.5	48.2	47.9	47.7
Total expenditures	50.3	53.6	49.0	47.4	46.9	46.3
Primary expenditures	46.3	50.0	45.8	44.4	43.7	43.3
Overall balance	-3.6	-5.6	0.5	0.7	1.0	1.5
Primary balance	0.4	-2.1	3.7	3.8	4.3	4.4
Overall balance (excluding the impact of the support to the financial institutions)	-3.6	-2.9	0.3	0.8	1.0	1.4
Gross debt (Maastricht) <sup>(4)</sup>	178.9	175.9	178.5	176.2	181.2	176.6
<i>Balance of payments<sup>(5)(6)(7)</sup></i>						
Current account balance						
Balance of goods and services	-0.7	-0.8	-1.7	-1.9	-2.8	-1.4
Exports of goods and services	-1.3	-0.6	-0.9	-1.0	-1.7	-0.9
Imports of goods and services	32.0	31.8	30.8	34.2	37.6	38.7
Secondary Income Balance	33.4	32.5	31.8	35.2	39.4	39.6
Primary Income Balance	-0.2	-0.3	-0.3	-0.3	-0.2	0.3
Net international investment position	0.8	0.1	-0.5	-0.6	-0.9	-0.8
	-131.9	-135.4	-137.6	-140.7	-143.6	-150.6
<i>(% change, unless otherwise indicated)</i>						
<i>Interest rates and credit<sup>(5)</sup></i>						
Lending rate <sup>(8)</sup>						
Credit to private sector <sup>(9)</sup>	6.1	5.8	5.4	5.1	4.8	4.5
	-3.1	-2.0	-1.5	-0.8	-1.1	-0.6
<i>Exchange rates<sup>(5)</sup></i>						
Nominal effective exchange rate						
Real effective exchange rate (CPI - based)	0.7	-2.7	1.3	1.4	2.1	-0.2
	-1.8	-4.5	0.5	0.6	0.6	-1.6

Source: ELSTAT, unless otherwise indicated.

- (1) CPI: Consumer Price Index.
- (2) HICP: Harmonised Index of Consumer Prices.
- (3) Core Inflation: CPI, excluding food, beverages, tobacco and energy.
- (4) Debt as defined in the Maastricht Treaty.
- (5) Source: Bank of Greece.
- (6) Is based on the new compilation methodology of the Balance of Payments (BPM6).
- (7) From January 2009, the compilation of imports and exports of goods is based on ELSTAT's trade statistics instead of the settlements data formerly used.
- (8) Loans to corporations, up to 1 year. Percentage at the end of December, excluding charges.
- (9) Domestic credit growth to households and enterprises.
- (10) Includes debt reduction under the private sector involvement (PSI) initiative.

**Πίνακας 2. ΕΛΛΑΣ: ΑΚΑΘΑΡΙΣΤΟ ΕΓΧΩΡΙΟ ΠΡΟΪΟΝ ΣΕ ΤΡΕΧΟΥΣΕΣ ΤΙΜΕΣ, 2008 - 2019<sup>(1)</sup>***Σε εκατομμύρια €*

	2008	2009	2010	2011	2012	2013
<b>ΠΡΟΣΕΓΓΙΣΗ ΠΑΡΑΓΩΓΗΣ</b>						
Παραγωγή αγαθών και υπηρεσιών (σε βασικές τιμές)	386,427	375,814	354,633	323,261	306,893	292,476
Ενδιάμεση ανάλωση (σε αγοραίες τιμές)	172,608	163,423	154,990	141,352	137,914	132,239
Ακαθάριστη προστιθέμενη αξία (σε βασικές τιμές)	213,819	212,391	199,644	181,909	168,979	160,237
Γεωργία, θήρα και δασοκομία, αλιεία	6,793	6,663	6,519	6,109	6,191	5,794
Βιομηχανία, συμπεριλαμβανομένης ενέργειας και κατασκευών	37,895	36,375	31,255	28,326	27,392	26,491
Υπηρεσίες	169,130	169,353	161,870	147,474	135,397	127,951
Φόροι επί των προϊόντων	28,640	25,674	26,920	25,788	23,315	22,263
Επιδοτήσεις επί των προϊόντων	468	531	532	668	1,090	1,845
<b>ΠΡΟΣΕΓΓΙΣΗ ΔΑΠΑΝΗΣ</b>						
Τελική καταναλωτική δαπάνη	213,182	217,205	206,992	189,782	175,232	164,777
Νοικοκυριών και ΜΚΙΕΝ <sup>(2)</sup>	163,039	161,838	156,803	144,678	133,668	127,853
Νοικοκυριών	159,108	157,389	152,038	139,855	128,866	122,909
ΜΚΙΕΝ <sup>(2)</sup>	3,931	4,449	4,765	4,823	4,801	4,944
Γενικής Κυβέρνησης	50,143	55,367	50,188	45,104	41,564	36,924
Ακαθάριστος σχηματισμός κεφαλαίου	59,315	43,559	38,534	31,271	24,480	20,958
Ακαθάριστος σχηματισμός πάγιου κεφαλαίου	57,627	49,387	39,698	31,607	24,140	21,963
Μεταβολή αποθεμάτων/Αποκτήσεις μείον διαθέσιμες τιμαφών	1,688	-5,828	-1,164	-336	340	-1,005
<i>Εγχώρια ζήτηση</i>	<i>272,497</i>	<i>260,764</i>	<i>245,526</i>	<i>221,053</i>	<i>199,712</i>	<i>185,735</i>
Εξαγωγές αγαθών και υπηρεσιών	56,533	45,089	49,958	52,866	54,845	54,835
Εισαγωγές αγαθών και υπηρεσιών	87,039	68,319	69,452	66,889	63,353	59,915
<i>Εξωτερικό ισοζύγιο αγαθών και υπηρεσιών</i>	<i>-30,507</i>	<i>-23,230</i>	<i>-19,495</i>	<i>-14,024</i>	<i>-8,508</i>	<i>-5,081</i>
<b>ΠΡΟΣΕΓΓΙΣΗ ΕΙΣΟΔΗΜΑΤΟΣ</b>						
Αμοιβές εξαρτημένης εργασίας	82,947	84,875	82,130	73,259	66,080	59,715
Ακαθάριστο λειτουργικό πλεόνασμα / μεικτό εισόδημα	131,822	128,365	118,529	110,117	103,539	100,081
Φόροι επί της παραγωγής και των εισαγωγών	30,720	28,080	28,734	28,151	26,024	25,593
Επιδοτήσεις	3,499	3,786	3,362	4,499	4,439	4,735
<b>ΑΚΑΘΑΡΙΣΤΟ ΕΓΧΩΡΙΟ ΠΡΟΪΟΝ σε αγοραίες τιμές</b>	<b>241,990</b>	<b>237,534</b>	<b>226,031</b>	<b>207,029</b>	<b>191,204</b>	<b>180,654</b>

Πηγή: Διεύθυνση Εθνικών Λογαριασμών ΕΛΣΤΑΤ.

(1) 2011 - 2019: Προσωρινά στοιχεία.

(2) Μη Κερδοσκοπικά Ιδρύματα που Εξυπηρετούν Νοικοκυριά.

**Table 2. GREECE: GROSS DOMESTIC PRODUCT AT CURRENT PRICES, 2008 - 2019<sup>(1)</sup>***In million €*

	2014	2015	2016	2017	2018	2019	
<b>ΠΡΟΔΥΝΑΜΙΑ ΠΑΡΑΓΩΓΗΣ</b>							<b>PRODUCTION APPROACH</b>
288,345	280,135	274,977	286,000	296,104	300,333		Output of goods and services (at basic prices)
130,432	123,522	120,932	128,474	135,315	137,231		Intermediate consumption (at purchasers' prices)
157,913	156,613	154,044	157,526	160,789	163,101		Gross value added (at basic prices)
6,070	6,730	6,313	6,673	6,870	6,851		Agriculture, hunting and forestry, fishing
25,276	25,149	26,221	27,102	28,205	28,649		Industry, including energy and construction
126,567	124,734	121,510	123,752	125,714	127,601		Services
22,235	22,248	24,119	24,364	25,522	25,846		Taxes on products
1,492	1,603	1,676	1,672	1,597	1,490		Subsidies on products
<b>ΠΡΟΔΥΝΑΜΙΑ ΔΑΠΑΝΗΣ</b>							<b>EXPENDITURE APPROACH</b>
161,670	159,057	157,495	159,511	160,977	163,962		Final consumption expenditure
125,441	123,079	122,094	123,816	125,614	127,425		Households and NPISH <sup>(2)</sup>
120,500	118,140	117,181	118,847	120,573	122,312		Households
4,941	4,938	4,913	4,968	5,041	5,113		NPISH <sup>(2)</sup>
36,230	35,978	35,401	35,695	35,363	36,537		General Government
21,280	18,111	20,251	22,544	24,219	23,512		Gross capital formation
20,624	20,490	21,284	23,243	20,454	21,405		Gross fixed capital formation
655	-2,380	-1,033	-699	3,765	2,106		Changes in inventories/Acquisitions less disposals of valuables
182,950	177,167	177,746	182,055	185,196	187,474		Domestic demand
57,837	55,931	53,059	59,454	66,736	69,710		Exports of goods and services
62,130	55,840	54,317	61,292	67,218	69,728		Imports of goods and services
-4,294	91	-1,258	-1,838	-483	-18		External balance of goods and services
<b>ΠΡΟΣΕΓΓΙΣΗ ΕΙΣΟΔΗΜΑΤΟΣ</b>							<b>INCOME APPROACH</b>
59,196	58,327	58,287	59,603	61,778	65,009		Compensation of employees
96,044	94,487	91,987	94,027	96,383	95,929		Gross operating surplus / mixed income
27,789	28,872	30,618	31,015	30,847	31,026		Taxes on production and imports
4,374	4,428	4,404	4,427	4,294	4,507		Subsidies
<b>178,656</b>	<b>177,258</b>	<b>176,488</b>	<b>180,218</b>	<b>184,714</b>	<b>187,456</b>		<b>GROSS DOMESTIC PRODUCT at market prices</b>

Source: National Accounts Division ELSTAT.

(1) 2011 - 2019: Provisional data.

(2) Non-Profit Institutions Serving Households.

**Πίνακας 3. ΕΛΛΑΣ: ΑΚΑΘΑΡΙΣΤΟ ΕΓΧΩΡΙΟ ΠΡΟΪΟΝ ΣΕ ΣΤΑΘΕΡΕΣ ΤΙΜΕΣ 2010, 2008 - 2019<sup>(1)</sup>***Σε εκατομμύρια €*

	2008	2009	2010	2011	2012	2013
<b>ΠΡΟΣΕΓΓΙΣΗ ΠΑΡΑΓΩΓΗΣ</b>						
Παραγωγή αγαθών και υπηρεσιών (σε βασικές τιμές)	395,444	382,514	354,633	316,361	299,054	292,320
Ενδιάμεση ανάλωση (σε αγοραίες τιμές)	176,543	171,016	154,990	134,689	129,005	126,737
Ακαθάριστη προστιθέμενη αξία (σε βασικές τιμές)	219,090	211,681	199,644	181,672	169,968	165,455
Γεωργία, θήρα και δασοκομία, αλιεία	5,933	6,228	6,519	6,378	7,063	6,572
Βιομηχανία, συμπεριλαμβανομένης ενέργειας και κατασκευών	36,235	36,135	31,255	27,873	26,132	24,861
Υπηρεσίες	177,165	169,347	161,870	147,421	136,818	134,067
Φόροι επί των προϊόντων	31,340	27,947	26,920	24,387	21,496	20,509
Επιδοτήσεις επί των προϊόντων	465	539	532	669	1,008	1,600
<b>ΠΡΟΣΕΓΓΙΣΗ ΔΑΠΑΝΗΣ</b>						
Τελική καταναλωτική δαπάνη	221,793	220,016	206,992	188,183	173,990	167,919
Νοικοκυριών και ΜΚΙΕΝ <sup>(2)</sup>	170,587	167,738	156,803	141,518	130,165	126,821
Νοικοκυριών	166,409	163,077	152,038	136,783	125,422	121,891
ΜΚΙΕΝ <sup>(2)</sup>	4,166	4,657	4,765	4,735	4,744	4,936
Γενικής Κυβέρνησης	51,332	52,371	50,188	46,665	43,865	41,036
Ακαθάριστος σχηματισμός κεφαλαίου	59,064	43,186	38,534	30,124	22,892	20,622
Ακαθάριστος σχηματισμός πάγιου κεφαλαίου	57,187	49,220	39,698	31,561	24,158	22,122
<i>Εγχώρια ζήτηση</i>	<i>281,478</i>	<i>263,242</i>	<i>245,526</i>	<i>218,308</i>	<i>196,758</i>	<i>188,342</i>
Εξαγωγές αγαθών και υπηρεσιών	58,470	47,642	49,958	49,972	50,558	51,322
Εισαγωγές αγαθών και υπηρεσιών	90,299	71,920	69,452	62,890	57,167	55,800
<b>ΑΚΑΘΑΡΙΣΤΟ ΕΓΧΩΡΙΟ ΠΡΟΪΟΝ σε αγοραίες τιμές</b>	<b>249,879</b>	<b>239,133</b>	<b>226,031</b>	<b>205,389</b>	<b>190,395</b>	<b>184,223</b>

Πηγή: Διεύθυνση Εθνικών Λογαριασμών ΕΛΣΤΑΤ.

(1) 2011 - 2019: Προσωρινά στοιχεία.

(2) Μη Κερδοσκοπικά Ιδρύματα που Εξυπηρετούν Νοικοκυριά.

**Table 3. GREECE: GROSS DOMESTIC PRODUCT AT CONSTANT PRICES OF 2010, 2008 - 2019<sup>(1)</sup>***In million €*

	2014	2015	2016	2017	2018	2019	
<b>ΠΡΟΔΥΝΑΜΙΑ ΠΑΡΑΓΩΓΗΣ</b>							<b>PRODUCTION APPROACH</b>
295,339	296,919	298,062	305,990	313,035	316,296		Output of goods and services (at basic prices)
128,924	131,451	134,301	138,934	143,048	144,747		Intermediate consumption (at purchasers' prices)
166,219	165,151	163,464	166,799	169,743	171,303		Gross value added (at basic prices)
7,128	7,116	6,673	7,341	7,557	7,422		Agriculture, hunting and forestry, fishing
23,458	22,668	24,028	24,779	25,434	25,744		Industry, including energy and construction
135,894	135,729	132,803	134,651	136,683	138,049		Services
20,670	21,017	22,405	21,937	22,608	24,374		Taxes on products
1,234	1,351	1,527	1,511	1,546	1,562		Subsidies on products
<b>ΠΡΟΔΥΝΑΜΙΑ ΔΑΠΑΝΗΣ</b>							<b>EXPENDITURE APPROACH</b>
168,218	168,571	168,273	169,233	169,727	171,577		Final consumption expenditure
127,611	127,376	127,348	128,437	129,850	130,887		Households and NPISH <sup>(2)</sup>
122,607	122,322	122,243	123,332	124,688	125,684		Households
5,010	5,059	5,111	5,112	5,168	5,209		NPISH <sup>(2)</sup>
40,477	41,114	40,823	40,655	39,635	40,477		General Government
21,994	19,246	20,417	22,450	22,847	23,004		Gross capital formation
21,087	21,229	22,238	24,256	21,292	22,288		Gross fixed capital formation
190,053	187,644	188,513	191,604	192,514	194,511		Domestic demand
55,299	57,008	55,971	59,755	64,949	68,068		Exports of goods and services
60,084	60,327	60,480	64,761	67,452	69,127		Imports of goods and services
<b>185,586</b>	<b>184,773</b>	<b>184,421</b>	<b>187,196</b>	<b>190,817</b>	<b>194,387</b>		<b>GROSS DOMESTIC PRODUCT at market prices</b>

Source: National Accounts Division ELSTAT.

(1) 2011 - 2019: Provisional data.

(2) Non-Profit Institutions Serving Households.



Πίνακας 4. ΕΛΛΑΣ: ΑΚΑΘΑΡΙΣΤΟ ΕΓΧΩΡΙΟ ΠΡΟΪΟΝ, 2008 - 2019<sup>(1)</sup>

Ετήσιες μεταβολές όγκου (%)

	2008	2009	2010	2011	2012	2013
<b>ΠΡΟΣΕΓΓΙΣΗ ΠΑΡΑΓΩΓΗΣ</b>						
Παραγωγή αγαθών και υπηρεσιών (σε βασικές τιμές)	-2.6	-3.3	-7.3	-10.8	-5.5	-2.3
Ενδιάμεση ανάλωση (σε αγοραίες τιμές)	-5.4	-3.1	-9.4	-13.1	-4.2	-1.8
Ακαθάριστη προστιθέμενη αξία (σε βασικές τιμές)	-0.2	-3.4	-5.7	-9.0	-6.4	-2.7
Γεωργία, θήρα και δασοκομία, αλιεία	1.2	5.0	4.7	-2.2	10.8	-7.0
Βιομηχανία, συμπεριλαμβανομένης ενέργειας και κατασκευών	-15.2	-0.3	-13.5	-10.8	-6.2	-4.9
Υπηρεσίες	3.8	-4.4	-4.4	-8.9	-7.2	-2.0
Φόροι επί των προϊόντων	-2.1	-10.8	-3.7	-9.4	-11.9	-4.6
Επιδοτήσεις επί των προϊόντων	-25.8	15.9	-1.3	25.9	50.5	58.8
<b>ΠΡΟΣΕΓΓΙΣΗ ΔΑΠΑΝΗΣ</b>						
Τελική καταναλωτική δαπάνη	2.2	-0.8	-5.9	-9.1	-7.5	3.5
Νοικοκυριών και ΜΚΙΕΝ <sup>(2)</sup>	3.6	-1.7	-6.5	-9.7	-8.0	-2.6
Γενικής Κυβέρνησης	-2.3	2.0	-4.2	-7.0	-6.0	-6.4
Ακαθάριστος σχηματισμός κεφαλαίου	-9.2	-26.9	-10.8	-21.8	-24.0	-9.9
Ακαθάριστος σχηματισμός πάγιου κεφαλαίου	-7.2	-13.9	-19.3	-20.5	-23.5	-8.4
Εγχώρια ζήτηση	-0.7	-7.3	-7.4	-12.0	-10.5	-4.4
Εξαγωγές αγαθών και υπηρεσιών	3.5	-18.5	4.9	0.0	1.2	1.5
Εισαγωγές αγαθών και υπηρεσιών	1.3	-20.4	-3.4	-9.4	-9.1	-2.4
<b>ΑΚΑΘΑΡΙΣΤΟ ΕΓΧΩΡΙΟ ΠΡΟΪΟΝ σε αγοραίες τιμές</b>	<b>-0.3</b>	<b>-4.3</b>	<b>-5.5</b>	<b>-9.1</b>	<b>-7.3</b>	<b>-3.2</b>

Πηγή: Διεύθυνση Εθνικών Λογαριασμών ΕΛΣΤΑΤ.

(1) 2011 - 2019: Προσωρινά στοιχεία.

(2) Μη Κερδοσκοπικά Ιδρύματα που Εξυπηρετούν Νοικοκυριά.

Table 4. GREECE: GROSS DOMESTIC PRODUCT, 2008 - 2019<sup>(1)</sup>

Annual volume changes (%)

	2014	2015	2016	2017	2018	2019
<b>PRODUCTION APPROACH</b>						
Output of goods and services (at basic prices)	1.0	0.5	0.4	2.7	2.3	1.0
Intermediate consumption (at purchasers' prices)	1.7	2.0	2.2	3.4	3.0	1.2
Gross value added (at basic prices)	0.5	-0.6	-1.0	2.0	1.8	0.9
Agriculture, hunting and forestry, fishing	8.5	-0.2	-6.2	10.0	2.9	-1.8
Industry, including energy and construction	-5.6	-3.4	6.0	3.1	2.6	1.2
Services	1.4	-0.1	-2.2	1.4	1.5	1.0
Taxes on products	0.8	1.7	6.6	-2.1	3.1	7.8
Subsidies on products	-22.9	9.5	13.0	-1.0	2.3	1.0
<b>EXPENDITURE APPROACH</b>						
Final consumption expenditure	0.2	0.2	-0.2	0.6	0.3	1.1
Households and NPISH <sup>(2)</sup>	0.6	-0.2	0.0	0.9	1.1	0.8
General Government	-1.4	1.6	-0.7	-0.4	-2.5	2.1
Gross capital formation	6.7	-12.5	6.1	10.0	1.8	0.7
Gross fixed capital formation	-4.7	0.7	4.7	9.1	-12.2	4.7
Domestic demand	0.9	-1.3	0.5	1.7	0.5	1.0
Exports of goods and services	7.7	3.1	-1.8	6.8	8.7	4.8
Imports of goods and services	7.7	0.4	0.3	7.1	4.2	2.5
<b>GROSS DOMESTIC PRODUCT at market prices</b>	<b>0.7</b>	<b>-0.4</b>	<b>-0.2</b>	<b>1.5</b>	<b>1.9</b>	<b>1.9</b>

Source: National Accounts Division ELSTAT.

(1) 2011 - 2019: Provisional data.

(2) Non-Profit Institutions Serving Households.

ΑΕΠ (ρυθμός ανάπτυξης) και εγχώρια ζήτηση (συμμετοχή)  
GDP (growth rate) and domestic demand (contribution)

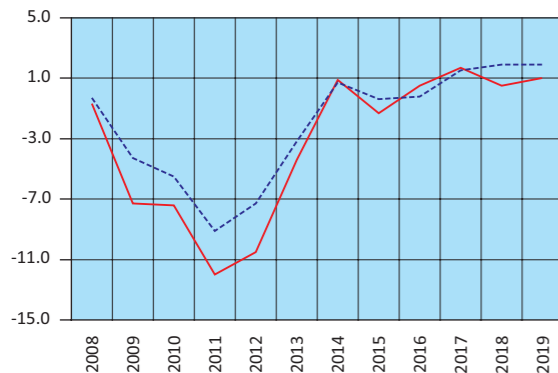

— Εγχώρια ζήτηση – Domestic demand  
- - - ΑΕΠ – GDP

Εγχώρια ζήτηση: Συνιστώσες (ρυθμός ανάπτυξης)  
Domestic demand: Components (growth rate)



— Ιδιωτική κατανάλωση – Private consumption  
- - - Δημόσια κατανάλωση – GG consumption  
... Επενδύσεις – GFCF

Εισαγωγές - Εξαγωγές αγαθών και υπηρεσιών  
(ρυθμός ανάπτυξης)  
Imports - Exports of goods and services  
(growth rate)



— Εξαγωγές – Exports  
- - - Εισαγωγές – Imports

Ακαθάριστη προστιθέμενη αξία (ρυθμός ανάπτυξης)  
Gross value added (growth rate)

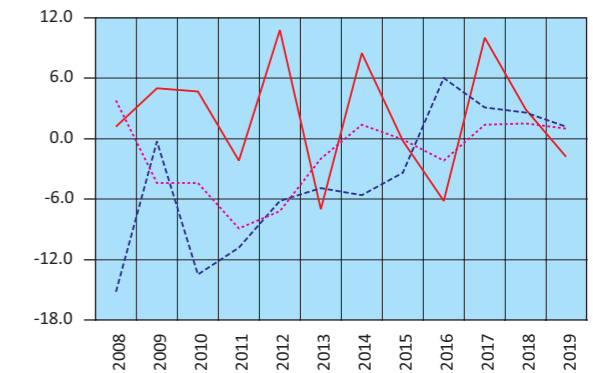

— Γεωργία – Agriculture  
- - - Βιομηχανία – Industry  
... Υπηρεσίες – Services



**Πίνακας 5. ΕΛΛΑΣ: ΑΚΑΘΑΡΙΣΤΟ ΕΓΧΩΡΙΟ ΠΡΟΪΟΝ, ΤΡΙΜΗΝΙΑΙΑ ΣΤΟΙΧΕΙΑ, 2016 - 2019<sup>(1)</sup>**

Σε εκατομμύρια €. Σε τρέχουσες τιμές. Μη εποχικά διορθωμένα στοιχεία

	2016 Q3	2016 Q4	2017 Q1	2017 Q2	2017 Q3	2017 Q4	2018 Q1
<b>ΠΡΟΣΕΓΓΙΣΗ ΠΑΡΑΓΩΓΗΣ</b>							
Ακαθάριστη προστιθέμενη αξία (σε βασικές τιμές)	41,212	38,586	35,954	39,700	42,495	39,378	36,452
Γεωργία, θήρα και δασοκομία, αλιεία	1,560	1,586	1,608	1,674	1,687	1,704	1,601
Βιομηχανία, συμπεριλαμβανομένης ενέργειας και κατασκευών	6,932	6,977	6,263	6,647	6,991	7,200	6,394
Υπηρεσίες	32,720	30,023	28,083	31,379	33,816	30,473	28,456
Φόροι επί των προϊόντων	6,295	6,335	5,190	6,189	6,500	6,485	5,819
Επιδοτήσεις επί των προϊόντων	475	369	331	465	497	380	346
<b>ΠΡΟΣΕΓΓΙΣΗ ΔΑΠΑΝΗΣ</b>							
Τελική καταναλωτική δαπάνη	39,839	41,061	37,559	40,527	40,443	40,982	37,992
Νοικοκυριών και ΜΚΙΕΝ <sup>(2)</sup>	31,009	31,261	29,544	31,795	31,588	30,889	29,850
Νοικοκυριών	29,762	30,004	28,357	30,519	30,321	29,650	28,651
ΜΚΙΕΝ <sup>(2)</sup>	1,248	1,257	1,187	1,276	1,267	1,239	1,199
Γενικής Κυβέρνησης	8,829	9,800	8,015	8,732	8,855	10,093	8,142
Ακαθάριστος σχηματισμός κεφαλαίου	2,110	5,945	8,818	5,437	1,759	6,530	7,630
Ακαθάριστος σχηματισμός πάγιου κεφαλαίου	5,008	6,600	4,697	4,795	6,477	7,274	4,202
Μεταβολή αποθεμάτων	-2,899	-655	4,121	642	-4,718	-744	3,428
Εγχώρια ζήτηση	41,949	47,006	46,377	45,964	42,202	47,512	45,622
Εξαγωγές αγαθών και υπηρεσιών	18,335	12,158	11,158	14,733	19,999	13,564	12,252
Εισαγωγές αγαθών και υπηρεσιών	13,252	14,612	16,721	15,273	13,704	15,594	15,948
Εξωτερικό ισοζύγιο αγαθών και υπηρεσιών	5,083	-2,454	-5,564	-540	6,295	-2,030	-3,696
<b>ΠΡΟΣΕΓΓΙΣΗ ΕΙΣΟΔΗΜΑΤΟΣ</b>							
Αμοιβές εξαρτημένης εργασίας	13,999	15,425	14,066	15,432	14,214	15,891	14,530
Ακαθάριστο λειτουργικό πλεόνασμα / μεικτό εισόδημα	25,991	20,807	21,766	24,011	27,041	21,210	21,870
Φόροι επί της παραγωγής και των εισαγωγών	8,183	9,339	5,946	7,110	8,460	9,498	6,511
Επιδοτήσεις	1,142	1,019	965	1,128	1,218	1,116	985
<b>ΑΚΑΘΑΡΙΣΤΟ ΕΓΧΩΡΙΟ ΠΡΟΪΟΝ σε αγοραίες τιμές</b>	<b>47,032</b>	<b>44,552</b>	<b>40,813</b>	<b>45,424</b>	<b>48,497</b>	<b>45,483</b>	<b>41,926</b>

Πηγή: Διεύθυνση Εθνικών Λογαριασμών ΕΛΣΤΑΤ.

(1) Προσωρινά στοιχεία.

(2) Μη Κερδοσκοπικά Ιδρύματα που Εξυπηρετούν Νοικοκυριά.

**Table 5. GREECE: GROSS DOMESTIC PRODUCT, QUARTERLY DATA, 2016 - 2019<sup>(1)</sup>**

In million €. At current prices. Non-seasonally adjusted data

	2018 Q2	2018 Q3	2018 Q4	2019 Q1	2019 Q2	2019 Q3	2019 Q4	
<b>PRODUCTION APPROACH</b>								
Gross value added (at basic prices)	40,583	43,525	40,228	36,909	41,780	44,332	40,081	
Agriculture, hunting and forestry, fishing	1,714	1,807	1,747	1,652	1,771	1,778	1,650	
Industry, including energy and construction	6,956	7,187	7,667	6,689	7,322	7,320	7,318	
Services	31,913	34,531	30,814	28,567	32,688	35,234	31,113	
Taxes on products	6,123	6,987	6,592	5,995	6,391	7,038	6,421	
Subsidies on products	420	438	394	312	384	445	349	
<b>EXPENDITURE APPROACH</b>								
Final consumption expenditure	40,596	41,006	41,382	38,266	42,031	41,487	42,179	
Households and NPISH <sup>(2)</sup>	32,099	32,347	31,319	30,055	32,547	32,647	32,176	
Households	30,810	31,049	30,063	28,848	31,241	31,337	30,885	
NPISH <sup>(2)</sup>	1,288	1,298	1,256	1,207	1,306	1,310	1,290	
General Government	8,498	8,660	10,063	8,210	9,484	8,840	10,003	
Gross capital formation	5,623	4,157	6,809	8,435	5,845	3,129	6,102	
Gross fixed capital formation	5,809	5,034	5,410	4,684	5,575	5,123	6,024	
Changes in inventories	-186	-876	1,399	3,751	270	-1,994	78	
Domestic demand	46,220	45,164	48,191	46,701	47,876	44,616	48,281	
Exports of goods and services	16,918	22,127	15,438	12,888	17,747	23,753	15,323	
Imports of goods and services	16,851	17,217	17,202	16,997	17,836	17,444	17,451	
External balance of goods and services	67	4,910	-1,764	-4,109	-89	6,309	-2,129	
<b>INCOME APPROACH</b>								
Compensation of employees	16,082	14,824	16,342	15,205	17,090	15,670	17,044	
Gross operating surplus / mixed income	24,358	27,621	22,534	21,811	24,504	27,559	22,055	
Taxes on production and imports	6,923	8,760	8,652	6,633	7,303	8,883	8,206	
Subsidies	1,076	1,131	1,102	1,057	1,110	1,187	1,152	
<b>GROSS DOMESTIC PRODUCT at market prices</b>	<b>46,287</b>	<b>50,074</b>	<b>46,427</b>	<b>42,592</b>	<b>47,787</b>	<b>50,925</b>	<b>46,153</b>	

Source: National Accounts Division ELSTAT.

(1) Provisional data.

(2) Non-Profit Institutions Serving Households.

**Πίνακας 6. ΕΛΛΑΣ: ΑΚΑΘΑΡΙΣΤΟ ΕΓΧΩΡΙΟ ΠΡΟΪΟΝ, ΤΡΙΜΗΝΙΑΙΑ ΣΤΟΙΧΕΙΑ, 2016 - 2019<sup>(1)</sup>**

Σε εκατομμύρια €. Έτος αναφοράς 2010. Μη εποχικά διορθωμένα στοιχεία

	2016 Q3	2016 Q4	2017 Q1	2017 Q2	2017 Q3	2017 Q4	2018 Q1
<b>ΠΡΟΣΕΓΓΙΣΗ ΠΑΡΑΓΩΓΗΣ</b>							
Ακαθάριστη προστιθέμενη αξία (σε βασικές τιμές)	43,400	40,738	38,160	42,012	44,911	41,716	38,846
Γεωργία, θήρα και δασοκομία, αλιεία	1,567	1,698	1,681	1,895	1,867	1,899	1,735
Βιομηχανία, συμπεριλαμβανομένης ενέργειας και κατασκευών	6,365	6,407	5,670	6,077	6,427	6,605	5,779
Υπηρεσίες	35,488	32,554	30,803	34,064	36,660	33,124	31,325
Φόροι επί των προϊόντων	6,072	5,703	4,837	5,625	5,781	5,694	5,109
Επιδοτήσεις επί των προϊόντων	412	386	337	380	411	383	345
<b>ΠΡΟΣΕΓΓΙΣΗ ΔΑΠΑΝΗΣ</b>							
Τελική καταναλωτική δαπάνη	42,224	43,604	40,217	42,813	42,805	43,398	40,663
Νοικοκυριών και ΜΚΙΕΝ <sup>(2)</sup>	32,199	32,547	30,770	32,764	32,728	32,175	31,233
Νοικοκυριών	30,907	31,244	29,543	31,461	31,429	30,899	29,987
ΜΚΙΕΝ <sup>(2)</sup>	1,293	1,305	1,229	1,305	1,301	1,277	1,247
Γενικής Κυβέρνησης	9,974	11,077	9,387	9,986	10,015	11,268	9,360
Ακαθάριστος σχηματισμός κεφαλαίου	2,178	5,663	8,565	5,648	1,834	6,402	7,021
Ακαθάριστος σχηματισμός πάγιου κεφαλαίου	5,241	6,904	4,900	5,008	6,762	7,586	4,383
Εγχώρια ζήτηση	44,367	49,220	48,932	48,440	44,420	49,814	47,758
Εξαγωγές αγαθών και υπηρεσιών	19,112	12,509	11,046	15,042	20,374	13,293	12,093
Εισαγωγές αγαθών και υπηρεσιών	14,634	15,700	17,602	16,370	14,587	16,201	16,305
<b>ΑΚΑΘΑΡΙΣΤΟ ΕΓΧΩΡΙΟ ΠΡΟΪΟΝ σε αγοραίες τιμές</b>	<b>49,091</b>	<b>46,086</b>	<b>42,633</b>	<b>47,263</b>	<b>50,257</b>	<b>47,044</b>	<b>43,605</b>

Πηγή: Διεύθυνση Εθνικών Λογαριασμών ΕΛΣΤΑΤ.

(1) Προσωρινά στοιχεία.

(2) Μη Κερδοσκοπικά Ιδρύματα που Εξυπηρετούν Νοικοκυριά.

**Table 6. GREECE: GROSS DOMESTIC PRODUCT, QUARTERLY DATA, 2016 - 2019<sup>(1)</sup>**

In million €. Reference year 2010. Non-seasonally adjusted data

	2018 Q2	2018 Q3	2018 Q4	2019 Q1	2019 Q2	2019 Q3	2019 Q4	
<b>PRODUCTION APPROACH</b>								
Gross value added (at basic prices)	42,873	45,628	42,397	39,006	43,800	46,343	42,154	
Agriculture, hunting and forestry, fishing	1,947	1,929	1,946	1,722	1,907	1,895	1,899	
Industry, including energy and construction	6,265	6,461	6,929	5,971	6,567	6,605	6,601	
Services	34,674	37,289	33,396	31,271	35,307	37,892	33,579	
Taxes on products	5,472	6,242	5,784	5,292	5,929	6,950	6,204	
Subsidies on products	388	421	392	347	399	429	386	
<b>EXPENDITURE APPROACH</b>								
Final consumption expenditure	42,694	42,954	43,416	40,637	43,821	43,143	43,976	
Households and NPISH <sup>(2)</sup>	33,005	33,284	32,328	31,170	33,243	33,467	33,007	
Households	31,692	31,963	31,046	29,927	31,921	32,138	31,699	
NPISH <sup>(2)</sup>	1,314	1,323	1,283	1,245	1,324	1,330	1,310	
General Government	9,595	9,567	11,112	9,402	10,540	9,575	10,959	
Gross capital formation	5,480	3,724	6,622	7,657	5,608	3,473	6,266	
Gross fixed capital formation	6,043	5,242	5,623	4,880	5,785	5,342	6,280	
Domestic demand	48,144	46,546	50,067	48,502	49,385	46,363	50,261	
Exports of goods and services	16,398	21,542	14,915	12,607	17,213	23,270	14,977	
Imports of goods and services	16,824	17,013	17,309	17,108	17,484	17,270	17,265	
<b>GROSS DOMESTIC PRODUCT at market prices</b>	<b>47,924</b>	<b>51,477</b>	<b>47,812</b>	<b>43,970</b>	<b>49,349</b>	<b>52,996</b>	<b>48,072</b>	

Source: National Accounts Division ELSTAT.

(1) Provisional data.

(2) Non-Profit Institutions Serving Households.

Πίνακας 7. ΕΛΛΑΣ: ΑΚΑΘΑΡΙΣΤΟ ΕΓΧΩΡΙΟ ΠΡΟΪΟΝ, ΤΡΙΜΗΝΙΑΙΑ ΣΤΟΙΧΕΙΑ, 2016 - 2019<sup>(1)</sup>

Αλυσωτοί δείκτες όγκου. Μη εποχικά διορθωμένα στοιχεία

	2016 Q3	2016 Q4	2017 Q1	2017 Q2	2017 Q3	2017 Q4	2018 Q1
(Ετήσιες μεταβολές %)							
<b>ΠΡΟΣΕΓΓΙΣΗ ΠΑΡΑΓΩΓΗΣ</b>							
Ακαθάριστη προστιθέμενη αξία (σε βασικές τιμές)	-0.1	-0.7	0.4	1.7	3.5	2.4	1.8
Γεωργία, θήρα και δασοκομία, αλιεία	-10.5	-3.8	-0.5	10.3	19.1	11.8	3.2
Βιομηχανία, συμπεριλαμβανομένης ενέργειας και κατασκευών	8.3	5.4	7.0	2.0	1.0	3.1	1.9
Υπηρεσίες	-1.2	-2.0	-0.9	1.2	3.3	1.8	1.7
Φόροι επί των προϊόντων	11.3	3.5	-3.6	0.3	-4.8	-0.2	5.6
Επιδοτήσεις επί των προϊόντων	14.3	12.6	-2.4	-1.2	-0.2	-0.6	2.4
<b>ΠΡΟΣΕΓΓΙΣΗ ΔΑΠΑΝΗΣ</b>							
Τελική καταναλωτική δαπάνη	2.6	0.2	0.4	1.0	1.4	-0.5	1.1
Νοικοκυριών και ΜΚΙΕΝ <sup>(2)</sup>	3.2	0.7	1.4	1.6	1.6	-1.1	1.5
Γενικής Κυβέρνησης	0.3	-1.5	-3.0	-1.1	0.4	1.7	-0.3
Ακαθάριστος σχηματισμός κεφαλαίου	4.4	-16.2	24.7	-1.0	-15.8	13.1	-18.0
Ακαθάριστος σχηματισμός πάγιου κεφαλαίου	16.5	2.8	6.7	-8.9	29.0	9.9	-10.5
Εγχώρια ζήτηση <sup>(3)</sup>	2.6	-2.3	4.8	0.8	0.1	1.3	-2.7
Εξαγωγές αγαθών και υπηρεσιών	8.8	5.5	5.4	8.4	6.6	6.3	9.5
Εισαγωγές αγαθών και υπηρεσιών	14.2	-0.4	20.0	5.8	-0.3	3.2	-7.4
<b>ΑΚΑΘΑΡΙΣΤΟ ΕΓΧΩΡΙΟ ΠΡΟΪΟΝ σε αγοραίες τιμές</b>	<b>1.2</b>	<b>-0.3</b>	<b>-0.2</b>	<b>1.5</b>	<b>2.4</b>	<b>2.1</b>	<b>2.3</b>

Πηγή: Διεύθυνση Εθνικών Λογαριασμών ΕΛΣΤΑΤ.

(1) Προσωρινά στοιχεία.

(2) Μη Κερδοσκοπικά Ιδρύματα που Εξυπηρετούν Νοικοκυριά.

(3) Συμβολή στον ρυθμό μεταβολής του ΑΕΠ.

ΑΕΠ (ετήσια μεταβολή) και εγχώρια ζήτηση (συμβολή στη μεταβολή % του ΑΕΠ) GDP (y-o-y change) and domestic demand (contribution to GDP change %)

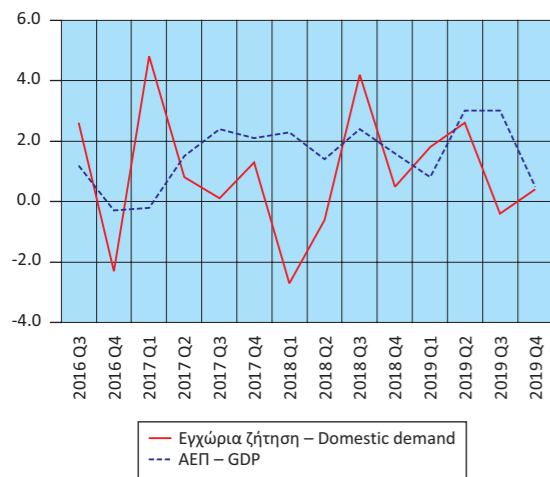

Εισαγωγές - Εξαγωγές αγαθών και υπηρεσιών (ετήσια μεταβολή %) Imports - Exports of goods and services (y-o-y change %)

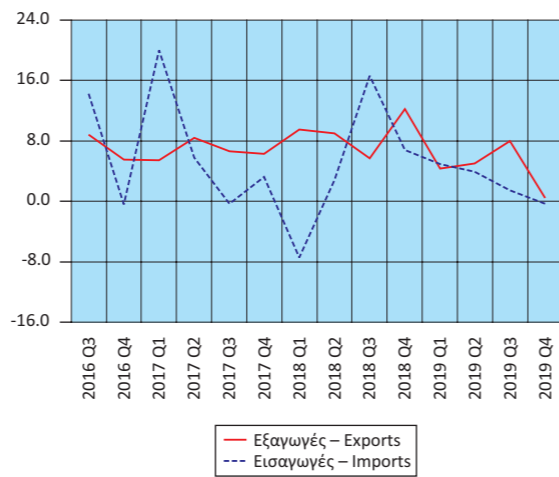

Ακαθάριστη προστιθέμενη αξία (ετήσια μεταβολή %) Gross value added (y-o-y change %)

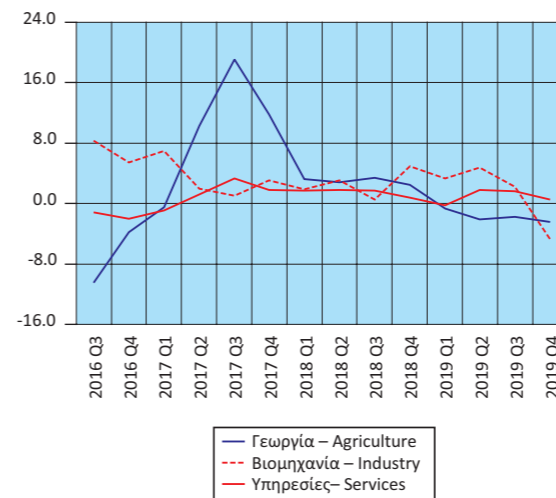

ΑΕΠ: εποχικά διορθωμένα στοιχεία (τριμηνιαία και ετήσια μεταβολή %) GDP: seasonally adjusted data (q-o-q and y-o-y change %)

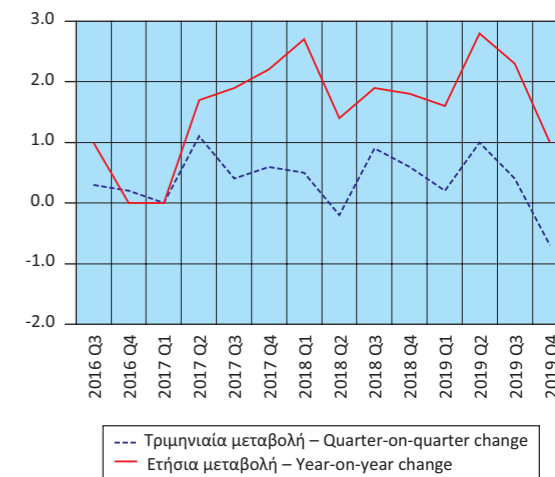

Πίνακας 7α. ΕΛΛΑΣ: ΑΚΑΘΑΡΙΣΤΟ ΕΓΧΩΡΙΟ ΠΡΟΪΟΝ, ΤΡΙΜΗΝΙΑΙΑ ΣΤΟΙΧΕΙΑ, 2016 - 2019<sup>(1)</sup>

Σε εκατομμύρια €. Αλυσωτοί δείκτες όγκου. Έτος αναφοράς 2010. Εποχικά διορθωμένα στοιχεία

	2016 Q3	2016 Q4	2017 Q1	2017 Q2	2017 Q3	2017 Q4	2018 Q1
<b>ΑΚΑΘΑΡΙΣΤΟ ΕΓΧΩΡΙΟ ΠΡΟΪΟΝ σε αγοραίες τιμές</b>	<b>46,046</b>	<b>46,155</b>	<b>46,169</b>	<b>46,700</b>	<b>46,900</b>	<b>47,190</b>	<b>47,418</b>
Τριμηνιαίες μεταβολές %	0.3	0.2	0.0	1.1	0.4	0.6	0.5
Ετήσιες μεταβολές %	1.0	0.0	0.0	1.7	1.9	2.2	2.7

Πηγή: Διεύθυνση Εθνικών Λογαριασμών ΕΛΣΤΑΤ.

(1) Προσωρινά στοιχεία.

Table 7. GREECE: GROSS DOMESTIC PRODUCT, QUARTERLY DATA, 2016 - 2019<sup>(1)</sup>

Chain-linked volume. Non-seasonally adjusted data

	2018 Q2	2018 Q3	2018 Q4	2019 Q1	2019 Q2	2019 Q3	2019 Q4
(Year-on-year change %)							
<b>PRODUCTION APPROACH</b>							
Gross value added (at basic prices)	2.0	1.6	1.6	0.4	2.2	1.6	-0.6
Agriculture, hunting and forestry, fishing	2.8	3.4	2.5	-0.7	-2.1	-1.8	-2.4
Industry, including energy and construction	3.1	0.5	4.9	3.3	4.8	2.2	-4.7
Services	1.8	1.7	0.8	-0.2	1.8	1.6	0.5
Taxes on products	-2.7	8.0	1.6	3.6	8.3	11.3	7.3
Subsidies on products	2.1	2.4	2.3	0.8	2.9	1.8	-1.4
<b>EXPENDITURE APPROACH</b>							
Final consumption expenditure	-0.3	0.3	0.0	-0.1	2.6	0.4	1.3
Households and NPISH <sup>(2)</sup>	0.7	1.7	0.5	-0.2	0.7	0.5	2.1
General Government	-3.9	-4.5	-1.4	0.4	9.8	0.1	-1.4
Gross capital formation	-3.0	103.0	3.4	9.1	2.3	-6.7	-5.4
Gross fixed capital formation	20.7	-22.5	-25.9	11.3	-4.3	1.9	11.7
Domestic demand <sup>(3)</sup>	-0.6	4.2	0.5	1.8	2.6	-0.4	0.4
Exports of goods and services	9.0	5.7	12.2	4.3	5.0	8.0	0.4
Imports of goods and services	2.8	16.6	6.8	4.9	3.9	1.5	-0.3
<b>GROSS DOMESTIC PRODUCT at market prices</b>	<b>1.4</b>	<b>2.4</b>	<b>1.6</b>	<b>0.8</b>	<b>3.0</b>	<b>3.0</b>	<b>0.5</b>

Source: National Accounts Division ELSTAT.

(1) Provisional data.

(2) Non-Profit Institutions Serving Households.

(3) Contribution to GDP growth rate.

Table 7a. GREECE: GROSS DOMESTIC PRODUCT, QUARTERLY DATA, 2016 - 2019<sup>(1)</sup>

In million €. Chain-linked volume. Reference year 2010. Seasonally adjusted data

	2018 Q2	2018 Q3	2018 Q4	2019 Q1	2019 Q2	2019 Q3	2019 Q4
<b>GROSS DOMESTIC PRODUCT at market prices</b>	<b>47,337</b>	<b>47,770</b>	<b>48,040</b>	<b>48,156</b>	<b>48,651</b>	<b>48,851</b>	<b>48,515</b>
Quarter-on-quarter change %	-0.2	0.9	0.6	0.2	1.0	0.4	-0.7
Year-on-year change %	1.4	1.9	1.8	1.6	2.8	2.3	1.0

Source: National Accounts Division ELSTAT.

(1) Provisional data.

Πίνακας 8. ΕΛΛΑΣ: ΑΠΟΤΑΜΙΕΥΣΗ - ΕΠΕΝΔΥΣΕΙΣ, 2013 - 2018<sup>(1)</sup>

Table 8. GREECE: SAVINGS - INVESTMENT, 2013 - 2018<sup>(1)</sup>

	Σε εκατομμύρια €. Σε τρέχουσες τιμές							In million €. At current prices						
	2013	2014	2015	2016	2017	2018		2013	2014	2015	2016	2017	2018	
ΑΕΠ	180,654	178,656	177,258	176,488	180,218	184,721	GDP							
Ρυθμός αποταμίευσης (Ακαθάριστη αποταμίευση / Ακαθάριστο διαθέσιμο εισόδημα)	0.09	0.10	0.10	0.10	0.11	0.12	Savings ratio (Gross savings / Gross disposable income)							
Ακαθάριστη αποταμίευση / Επενδύσεις <sup>(2)</sup>	0.77	0.85	0.86	0.85	0.89	1.07	Gross savings / Investment <sup>(2)</sup>							
<b>Ισοζύγιο αποταμίευσης - επένδυσης</b>							<b>Savings - investment balance</b>							
Επενδύσεις	21,963	20,624	20,490	21,284	23,243	20,582	Investment							
Ιδιωτικός τομέας (Ip)	15,772	14,090	13,612	15,176	15,135	15,023	Private sector (Ip)							
Γενική Κυβέρνηση (Ig)	6,191	6,534	6,878	6,108	8,108	5,559	General Government (Ig)							
Ακαθάριστη αποταμίευση	16,979	17,568	17,636	18,188	20,604	21,956	Gross savings							
Ιδιωτικός τομέας (Sp)	17,504	19,831	18,099	13,390	15,123	15,568	Private sector (Sp)							
Γενική Κυβέρνηση (Sg)	-525	-2,263	-463	4,798	5,481	6,388	General Government (Sg)							
Χρήση εξωτερικής αποταμίευσης (Sp-Ip)+(Sg-Ig) <sup>(3)</sup>	-4,984	-3,056	-2,854	-3,096	-2,639	1,373	Use of foreign savings (Sp-Ip)+(Sg-Ig) <sup>(3)</sup>							
Ιδιωτικός τομέας (Sp-Ip)	1,732	5,740	4,487	-1,786	-12	544	Private sector (Sp-Ip)							
Γενική Κυβέρνηση (Sg-Ig) <sup>(4)</sup>	-6,716	-8,797	-7,341	-1,310	-2,627	829	General Government (Sg-Ig) <sup>(4)</sup>							
	(% του ΑΕΠ)							(% of GDP)						
ΑΕΠ	100.0	100.0	100.0	100.0	100.0	100.0	GDP							
Επενδύσεις	12.2	11.5	11.6	12.1	12.9	11.1	Investment							
Ιδιωτικός τομέας (Ip)	8.7	7.9	7.7	8.6	8.4	8.1	Private sector (Ip)							
Γενική Κυβέρνηση (Ig)	3.4	3.7	3.9	3.5	4.5	3.0	General Government (Ig)							
Ακαθάριστη αποταμίευση	9.4	9.8	9.9	10.3	11.4	11.9	Gross savings							
Ιδιωτικός τομέας (Sp)	9.7	11.1	10.2	7.6	8.4	8.4	Private sector (Sp)							
Γενική Κυβέρνηση (Sg)	-0.3	-1.3	-0.3	2.7	3.0	3.5	General Government (Sg)							
Χρήση εξωτερικής αποταμίευσης (Sp-Ip)+(Sg-Ig) <sup>(3)</sup>	-2.8	-1.7	-1.6	-1.8	-1.5	0.7	Use of foreign savings (Sp-Ip)+(Sg-Ig) <sup>(3)</sup>							
Ιδιωτικός τομέας (Sp-Ip)	1.0	3.2	2.5	-1.0	0.0	0.3	Private (Sp-Ip)							
Γενική Κυβέρνηση (Sg-Ig) <sup>(4)</sup>	-3.7	-4.9	-4.1	-0.7	-1.5	0.4	General Government (Sg-Ig) <sup>(4)</sup>							

Πηγή: Διεύθυνση Εθνικών Λογαριασμών ΕΛΣΤΑΤ.

(1) Προσωρινά στοιχεία.

(2) Επενδύσεις: Ακαθάριστος σχηματισμός παγίου κεφαλαίου.

(3) = - [Ισοζύγιο τρεχουσών συναλλαγών της Αλλοδαπής]. Εθνικολογιστική έννοια παρόμοια με το ισοζύγιο τρεχουσών συναλλαγών του Ισοζυγίου Πληρωμών.

(4) = Ισοζύγιο Γενικής Κυβέρνησης μείον καθαρές κεφαλαιακές μεταβιβάσεις (εισπραττόμενες μείον πληρωτέες) συν καθαρές αγορές μη χρηματοπιστωτικών μη παραχθέντων περιουσιακών στοιχείων.

Source: National Accounts Division ELSTAT.

(1) Provisional data.

(2) Investments: Gross fixed capital formation.

(3) = - [Current external balance of the Rest of the World]. National accounts concept similar to the current account balance of the BoP.

(4) = General Government overall balance minus net capital transfers (receivable minus payable) plus acquisitions less disposals of non-financial non-produced assets.

Ρυθμός αποταμίευσης  
Savings ratio

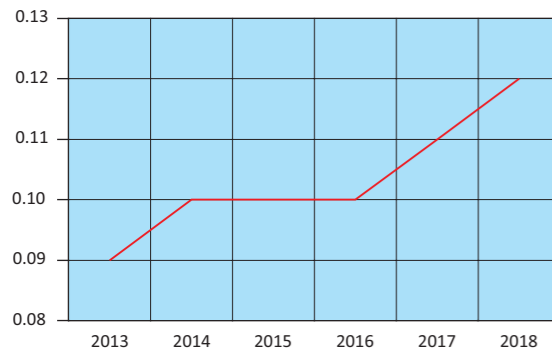

Χρήση εξωτερικής αποταμίευσης ως ποσοστό (%) του ΑΕΠ  
Use of foreign savings as percentage of GDP

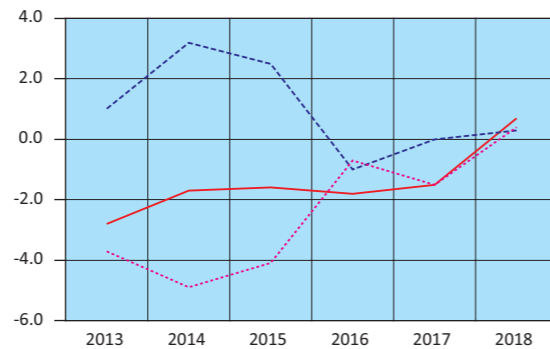

— Χρήση εξωτερικής αποταμίευσης – Use of foreign savings  
- - - Ιδιωτικός τομέας – Private sector  
... Γενική Κυβέρνηση – General government

Πίνακας 9. ΕΛΛΑΣ: ΕΘΝΙΚΟΙ ΛΟΓΑΡΙΑΣΜΟΙ - ΜΙΣΘΟΙ, ΠΑΡΑΓΩΓΙΚΟΤΗΤΑ ΚΑΙ ΚΟΣΤΟΣ ΕΡΓΑΣΙΑΣ, 2014 - 2019<sup>(1)</sup>

Table 9. GREECE: NATIONAL ACCOUNTS - WAGES, PRODUCTIVITY AND LABOUR COST, 2014 - 2019<sup>(1)</sup>

	Ετήσια μεταβολή (%)							Year-on-year change (%)						
	2014	2015	2016	2017	2018	2019		2014	2015	2016	2017	2018	2019	
Αμοιβές εξαρτημένης εργασίας ανά μισθωτό <sup>(2)</sup>	-2.0	-2.4	-0.9	0.5	1.3	1.1	Compensation per employee <sup>(2)</sup>							
Παραγωγικότητα εργασίας	-2.4	-1.5	-2.1	0.7	0.4	-0.6	Labour productivity							
Μοναδιαίο κόστος εργασίας <sup>(3)</sup>	-1.8	-1.3	-0.3	0.6	1.1	1.3	Unit labour cost <sup>(3)</sup>							
Αποπληθωριστής ΑΕΠ	-1.8	-0.3	-0.2	0.6	0.5	-0.4	GDP deflator							
Πηγή: Διεύθυνση Εθνικών Λογαριασμών ΕΛΣΤΑΤ.							Source: National Accounts Division ELSTAT.							
(1) Προσωρινά στοιχεία.							(1) Provisional data.							
(2) Περιλαμβάνονται όλοι οι κλάδοι οικονομικής δραστηριότητας.							(2) All branches of economic activity are included.							
(3) Το μοναδιαίο κόστος εργασίας (ULC) μετρά το μέσο κόστος εργασίας ανά μονάδα προϊόντος και υπολογίζεται ως ποσοστό της αμοιβής της εργασίας επί του πραγματικού ΑΕΠ.							(3) Unit labour cost (ULC) measures the average cost of labour per unit of output and is calculated as the ratio of labour compensation to real GDP.							

Πίνακας 10. ΕΛΛΑΣ: ΕΘΝΙΚΟΙ ΛΟΓΑΡΙΑΣΜΟΙ - ΜΙΣΘΟΙ, ΠΑΡΑΓΩΓΙΚΟΤΗΤΑ ΚΑΙ ΚΟΣΤΟΣ ΕΡΓΑΣΙΑΣ, ΤΡΙΜΗΝΙΑΙΑ ΣΤΟΙΧΕΙΑ, 2018 - 2019<sup>(1)</sup>

Table 10. GREECE: NATIONAL ACCOUNTS - WAGES, PRODUCTIVITY AND LABOUR COST, QUARTERLY DATA, 2018 - 2019<sup>(1)</sup>

	Μη εποχικά διορθωμένα στοιχεία									Non-seasonally adjusted data							
	2018 Q1	2018 Q2	2018 Q3	2018 Q4	2019 Q1	2019 Q2	2019 Q3	2019 Q4		2018 Q1	2018 Q2	2018 Q3	2018 Q4	2019 Q1	2019 Q2	2019 Q3	2019 Q4
(Ετήσια μεταβολή %)									(Year-on-year change %)								
Αμοιβές εξαρτημένης εργασίας ανά μισθωτό <sup>(2)</sup>	1.6	1.7	1.6	0.3	0.6	2.0	1.4	0.6	Compensation per employee <sup>(2)</sup>								
Παραγωγικότητα εργασίας	-0.2	0.5	0.7	0.3	-0.9	0.6	-0.1	-1.8	Labour productivity								
Μοναδιαίο κόστος εργασίας <sup>(3)</sup>	0.9	2.0	0.9	0.5	1.9	1.4	0.5	1.5	Unit labour cost <sup>(3)</sup>								
Αποπληθωριστής ΑΕΠ	0.4	0.5	0.8	0.4	0.7	0.3	-1.2	-1.1	GDP deflator								

Πηγή: Διεύθυνση Εθνικών Λογαριασμών ΕΛΣΤΑΤ.

(1) Προσωρινά στοιχεία.

(2) Περιλαμβάνονται όλοι οι κλάδοι οικονομικής δραστηριότητας.

(3) Το μοναδιαίο κόστος εργασίας (ULC) μετρά το μέσο κόστος εργασίας ανά μονάδα προϊόντος και υπολογίζεται ως ποσοστό της αμοιβής της εργασίας επί του πραγματικού ΑΕΠ.

Source: National Accounts Division ELSTAT.

(1) Provisional data.

(2) All branches of economic activity are included.

(3) Unit labour cost (ULC) measures the average cost of labour per unit of output and is calculated as the ratio of labour compensation to real GDP.

Εθνικοί Λογαριασμοί: Μισθοί, παραγωγικότητα και κόστος εργασίας (ετήσια μεταβολή %)  
National Accounts: Wages, productivity and labour cost (y-o-y change %)

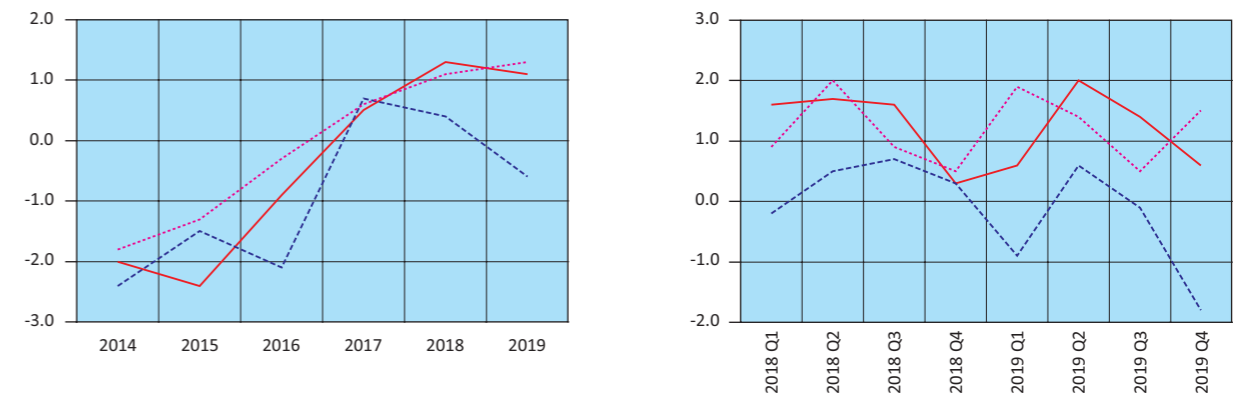

— Αμοιβές εξαρτημένης εργασίας ανά μισθωτό – Compensation per employee  
- - - Παραγωγικότητα εργασίας – Labour productivity  
... Μοναδιαίο κόστος εργασίας – Unit labour cost

Πίνακας 11. ΕΛΛΑΣ: ΚΥΡΙΑ ΜΕΓΕΘΗ ΓΕΝΙΚΗΣ ΚΥΒΕΡΝΗΣΗΣ, 2010 - 2019<sup>(1)</sup>

Σε εκατομμύρια €

	2010	2011	2012 <sup>(4)</sup>	2013	2014
Έσοδα	93,381	90,784	89,718	88,909	83,460
Φόροι στην παραγωγή και στις εισαγωγές, εισπραττόμενοι	28,454	27,971	26,530	25,960	28,086
Φόροι στο εισόδημα, εισπραττόμενοι	18,682	19,102	20,680	18,934	17,361
Κοινωνικές εισφορές, εισπραττόμενες	29,700	27,272	26,621	24,455	24,088
Λοιπά τρέχοντα έσοδα	11,829	11,685	11,040	12,180	9,679
Κεφαλαιακές μεταβιβάσεις, εισπραττόμενες	4,716	4,754	4,847	7,380	4,246
Συνολικές δαπάνες	118,690	112,064	106,669	112,674	89,815
Πρωτογενείς δαπάνες	105,031	96,465	96,593	105,257	82,745
Αμοιβές εξαρτημένης εργασίας, πληρωνόμενες	28,066	26,102	24,512	21,935	21,865
Κοινωνικές παροχές	47,328	47,489	44,347	38,695	38,908
Προϊόντα και υπηρεσίες	13,516	9,767	9,583	8,586	8,867
Επιδότησεις, πληρωνόμενες	343	1,330	1,511	2,104	1,754
Λοιπές τρέχουσες μεταβιβάσεις, πληρωνόμενες	4,395	3,354	3,215	3,321	3,042
Κεφαλαιακές μεταβιβάσεις, πληρωνόμενες	11,383	8,423	13,425	30,616	8,309
Τόκοι, πληρωνόμενοι	13,659	15,599	10,076	7,417	7,070
Πρωτογενές ισοζύγιο (χωρίς τόκους) <sup>(2)</sup>	-11,650	-5,681	-6,875	-16,348	715
Ισοζύγιο Γενικής Κυβέρνησης	-25,309	-21,280	-16,951	-23,765	-6,355
Χρέος Γενικής Κυβέρνησης, κατά Μάαστριχτ <sup>(3)</sup>	330,570	356,235	305,085	320,498	319,629
Στοιχείο προς υπόμνηση: Υποστήριξη των χρηματοπιστωτικών ιδρυμάτων <sup>(5)(6)</sup> (όταν οι δαπάνες υπερβαίνουν τα έσοδα το πρό- σημο είναι αρνητικό)	960	633	-5,347	-19,446	136
	(% του ΑΕΠ)				
Έσοδα	41.3	43.9	46.9	49.2	46.7
Φόροι στην παραγωγή και στις εισαγωγές, εισπραττόμενοι	12.6	13.5	13.9	14.4	15.7
Φόροι στο εισόδημα, εισπραττόμενοι	8.3	9.2	10.8	10.5	9.7
Κοινωνικές εισφορές, εισπραττόμενες	13.1	13.2	13.9	13.5	13.5
Λοιπά τρέχοντα έσοδα	5.2	5.6	5.8	6.7	5.4
Κεφαλαιακές μεταβιβάσεις, εισπραττόμενες	2.1	2.3	2.5	4.1	2.4
Συνολικές δαπάνες	52.5	54.1	55.8	62.4	50.3
Πρωτογενείς δαπάνες	46.5	46.6	50.5	58.3	46.3
Αμοιβές εξαρτημένης εργασίας, πληρωνόμενες	12.4	12.6	12.8	12.1	12.2
Κοινωνικές παροχές	20.9	22.9	23.2	21.4	21.8
Προϊόντα και υπηρεσίες	6.0	4.7	5.0	4.8	5.0
Επιδότησεις, πληρωνόμενες	0.2	0.6	0.8	1.2	1.0
Λοιπές τρέχουσες μεταβιβάσεις, πληρωνόμενες	1.9	1.6	1.7	1.8	1.7
Κεφαλαιακές μεταβιβάσεις, πληρωνόμενες	5.0	4.1	7.0	16.9	4.7
Τόκοι, πληρωνόμενοι	6.0	7.5	5.3	4.1	4.0
Πρωτογενές ισοζύγιο (χωρίς τόκους) <sup>(2)</sup>	-5.2	-2.7	-3.6	-9.0	0.4
Ισοζύγιο Γενικής Κυβέρνησης	-11.2	-10.3	-8.9	-13.2	-3.6
Χρέος Γενικής Κυβέρνησης, κατά Μάαστριχτ <sup>(3)</sup>	146.2	172.1	159.6	177.4	178.9
Στοιχείο προς υπόμνηση: Υποστήριξη των χρηματοπιστωτικών ιδρυμάτων <sup>(5)(6)</sup> (όταν οι δαπάνες υπερβαίνουν τα έσοδα το πρό- σημο είναι αρνητικό)	0.4	0.3	-2.8	-10.8	0.1
ΑΕΠ σε αγοραίες τιμές (σε εκατομμύρια €)	226,031	207,029	191,204	180,654	178,656

Πηγή: Διεύθυνση Εθνικών Λογαριασμών ΕΛΣΤΑΤ.

- (1) Προσωρινά στοιχεία.
- (2) Το πρωτογενές ισοζύγιο Γενικής Κυβέρνησης ορίζεται εδώ ως το ισοζύγιο Γενικής Κυβέρνησης (σύμφωνα με το ΕΣΟΛ 2010) μείον τα έξοδα τόκων των φορέων Γενικής Κυβέρνησης σε άλλους τομείς. Σε αυτήν τη μέτρηση του πρωτογενούς ισοζυγίου περιλαμβάνεται η επίπτωση υποστήριξης των χρηματοπιστωτικών ιδρυμάτων. Η μέτρηση αυτή του πρωτογενούς ισοζυγίου διαφέρει από τον ορισμό του πρωτογενούς ισοζυγίου Γενικής Κυβέρνησης, ο οποίος χρησιμοποιείται στο πλαίσιο του Προγράμματος Οικονομικής Προσαρμογής για την Ελλάδα.
- (3) Το χρέος όπως ορίζεται από τη Συνθήκη του Μάαστριχτ.
- (4) Περιλαμβάνει μείωση του χρέους στο πλαίσιο του προγράμματος ανταλλαγής ομολόγων (PSI).
- (5) Για τα έτη 2009, 2010, 2011, 2014 και 2016, η υποστήριξη των χρηματοπιστωτικών ιδρυμάτων είχε θετική επίπτωση στο ισοζύγιο της Γενικής Κυβέρνησης. Αυτό οφείλεται στο ότι οι δεδουλευμένες αμοιβές που προκύπτουν από τις εγγυήσεις του διατραπεζικού δανεισμού και του συστήματος ομολογιακών δανείων, καθώς και τα έσοδα από τις προνομιούχες μετοχές των τραπεζών, ήταν υψηλότερα από τις δεδουλευμένες δαπάνες. Για τα υπόλοιπα έτη, η δαπάνη της υποστήριξης ήταν μεγαλύτερη από τα έσοδα.
- (6) Η υποστήριξη των χρηματοπιστωτικών ιδρυμάτων περιλαμβάνει τις συνεχιζόμενες δαπάνες και έσοδα που σχετίζονται με τις παρεμβάσεις από το 2008, επιπρόσθετα, στις νέες δαπάνες και έσοδα που ανέκυψαν τα έτη 2011 - 2018 για την εξυγίανση των τραπεζών και την ανακεφαλαιοποίηση των τεσσάρων συστημικών τραπεζών.

Table 11. GREECE: MAIN AGGREGATES OF GENERAL GOVERNMENT, 2010 - 2019<sup>(1)</sup>

In million €

	2015	2016	2017	2018	2019	
Revenue	84,977	87,337	86,787	88,555	89,480	Revenue
Taxes on production and imports, receivable	28,485	30,274	30,591	31,332	31,775	Taxes on production and imports, receivable
Taxes on income and property, receivable	16,777	17,682	17,734	18,598	17,806	Taxes on income and property, receivable
Social contributions	24,422	24,908	25,963	26,299	26,719	Social contributions
Other	10,004	11,384	10,035	9,622	10,096	Other
Capital transfers, receivable	5,289	3,089	2,464	2,704	3,084	Capital transfers, receivable
Total expenditure	94,929	86,484	85,497	86,720	86,735	Total expenditure
Primary expenditure	88,648	80,872	79,931	80,642	81,230	Primary expenditure
Compensation of employees, payable	21,529	21,424	21,511	21,722	21,915	Compensation of employees, payable
Social benefits	39,042	38,944	38,426	38,284	38,856	Social benefits
Goods and services	8,869	9,188	9,296	8,467	8,425	Goods and services
Subsidies, payable	1,739	1,802	1,701	1,554	2,042	Subsidies, payable
Other current transfers, payable	2,809	2,815	2,662	3,391	3,047	Other current transfers, payable
Capital transfers, payable	14,660	6,699	6,335	7,224	6,945	Capital transfers, payable
Interest payments	6,281	5,612	5,566	6,078	5,505	Interest payments
Primary balance (excluding interest) <sup>(2)</sup>	-3,671	6,465	6,856	7,913	8,250	Primary balance (excluding interest) <sup>(2)</sup>
Overall balance	-9,952	853	1,290	1,835	2,745	Overall balance
Gross debt (Maastricht) <sup>(3)</sup>	311,729	315,010	317,485	334,723	331,063	Gross debt (Maastricht) <sup>(3)</sup>
Memorandum Item: Support to financial institutions <sup>(5)(6)</sup> (sign is negative when expenditures exceed revenues)	-4,842	351	-106	-97	114	Memorandum Item: Support to financial institutions <sup>(5)(6)</sup> (sign is negative when expenditures exceed revenues)
	(% of GDP)					
Revenue	47.9	49.5	48.2	47.9	47.7	Revenue
Taxes on production and imports, receivable	16.1	17.2	17.0	17.0	17.0	Taxes on production and imports, receivable
Taxes on income and property, receivable	9.5	10.0	9.8	10.1	9.5	Taxes on income and property, receivable
Social contributions	13.8	14.1	14.4	14.2	14.3	Social contributions
Other	5.6	6.5	5.6	5.2	5.4	Other
Capital transfers, receivable	3.0	1.8	1.4	1.5	1.6	Capital transfers, receivable
Total expenditure	53.6	49.0	47.4	46.9	46.3	Total expenditure
Primary expenditure	50.0	45.8	44.4	43.7	43.3	Primary expenditure
Compensation of employees, payable	12.1	12.1	11.9	11.8	11.7	Compensation of employees, payable
Social benefits	22.0	22.1	21.3	20.7	20.7	Social benefits
Goods and services	5.0	5.2	5.2	4.6	4.5	Goods and services
Subsidies, payable	1.0	1.0	0.9	0.8	1.1	Subsidies, payable
Other current transfers, payable	1.6	1.6	1.5	1.8	1.6	Other current transfers, payable
Capital transfers, payable	8.3	3.8	3.5	3.9	3.7	Capital transfers, payable
Interest payments	3.5	3.2	3.1	3.3	2.9	Interest payments
Primary balance (excluding interest) <sup>(2)</sup>	-2.1	3.7	3.8	4.3	4.4	Primary balance (excluding interest) <sup>(2)</sup>
Overall balance	-5.6	0.5	0.7	1.0	1.5	Overall balance
Gross debt (Maastricht) <sup>(3)</sup>	175.9	178.5	176.2	181.2	176.6	Gross debt (Maastricht) <sup>(3)</sup>
Memorandum Item: Support to financial institutions <sup>(5)(6)</sup> (sign is negative when expenditures exceed revenues)	-2.7	0.2	-0.1	-0.1	0.1	Memorandum Item: Support to financial institutions <sup>(5)(6)</sup> (sign is negative when expenditures exceed revenues)
GDP at market prices (in million €)	177,258	176,488	180,218	184,714	187,456	GDP at market prices (in million €)

Source: National Accounts Division ELSTAT.

- (1) Provisional data.
- (2) General Government primary balance is defined here as General Government balance (according to ESA 2010) minus interest expenditure of General Government entities to other sectors. The effect of support to financial institutions is included in this measure of the primary balance. The measure of the primary balance presented here differs from the definition of primary balance used under the Economic Adjustment Program for Greece.
- (3) Debt as defined in the Maastricht Treaty.
- (4) Includes debt reduction under the private sector involvement (PSI) initiative.
- (5) For the years 2009, 2010, 2011, 2014 and 2016, the impact of the support to financial institutions has been positive for the General Government balance. This is due to the fees accruing on the inter-bank lending guarantees and the bond loan scheme, and the revenues from bank preference shares, being greater than the expenditures accrued. For the remaining years, the expenditures of the support were larger than the related revenues.
- (6) The support to the financial institutions includes the on-going revenues and expenditures associated with interventions starting from 2008, in addition to new revenues and expenditures that arose during the years 2011 - 2018 for the banks' resolution and the recapitalisation of the four core banks.



Κύρια μεγέθη Γενικής Κυβέρνησης ως ποσοστό (%) του ΑΕΠ  
Main aggregates of General Government as percentage of GDP

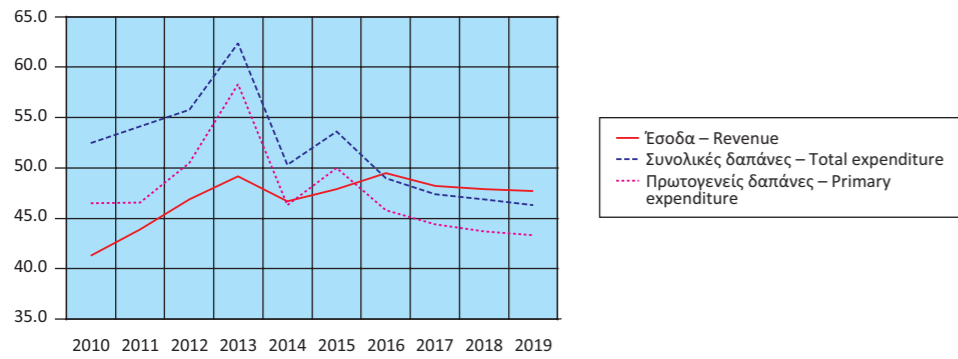

Έσοδα Γενικής Κυβέρνησης ως ποσοστό (%) του ΑΕΠ  
Revenue of General Government as percentage of GDP

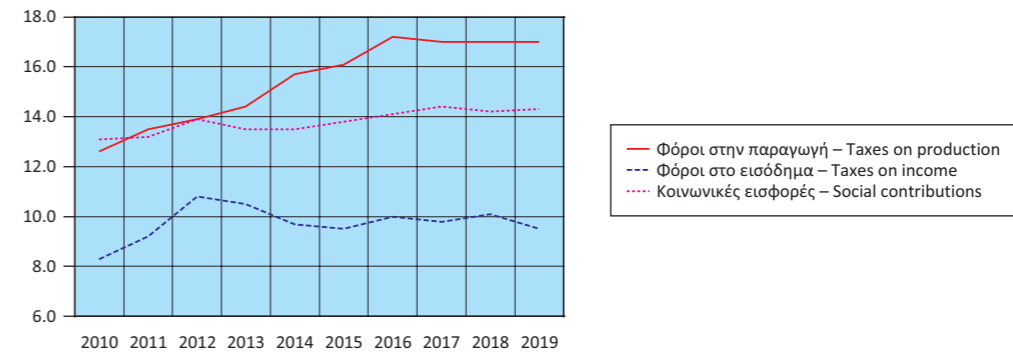

Έσοδα Γενικής Κυβέρνησης (σε δις. €)  
Revenue of General Government (in bil. €)

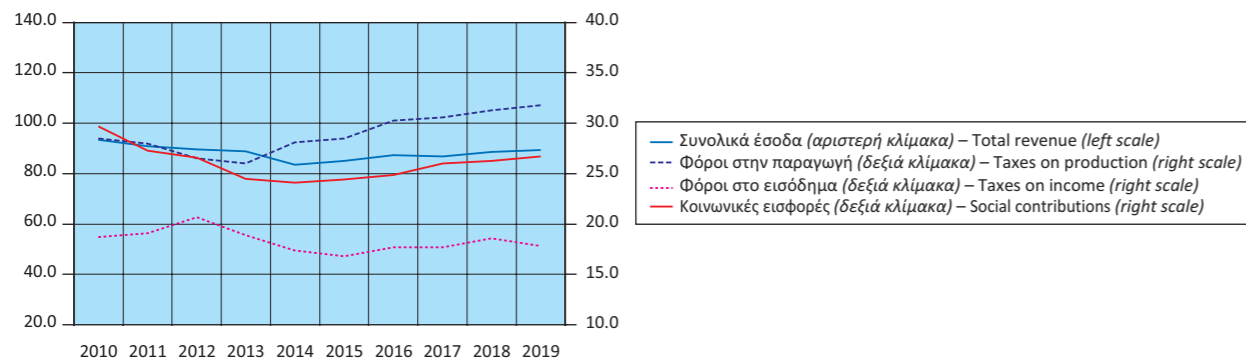

Έσοδα Γενικής Κυβέρνησης ως ποσοστό (%) του ΑΕΠ  
Expenditure of General Government as percentage of GDP

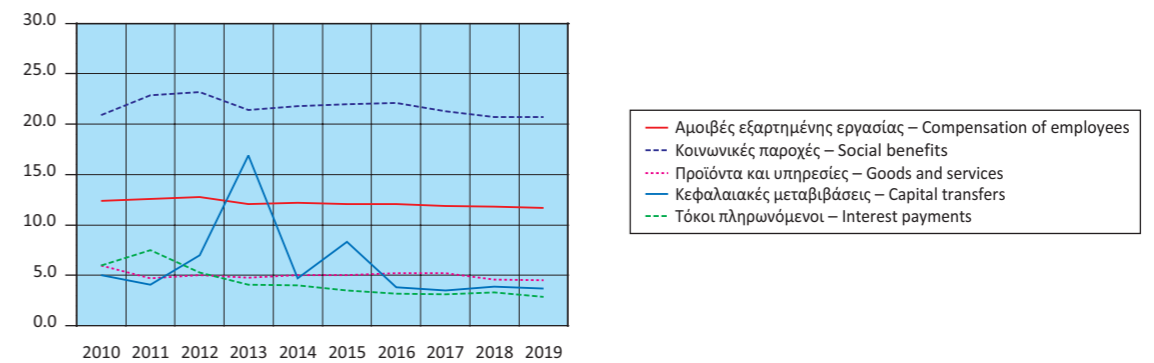

Έξοδα Γενικής Κυβέρνησης (σε δις. €)  
Expenditure of General Government (in bil. €)

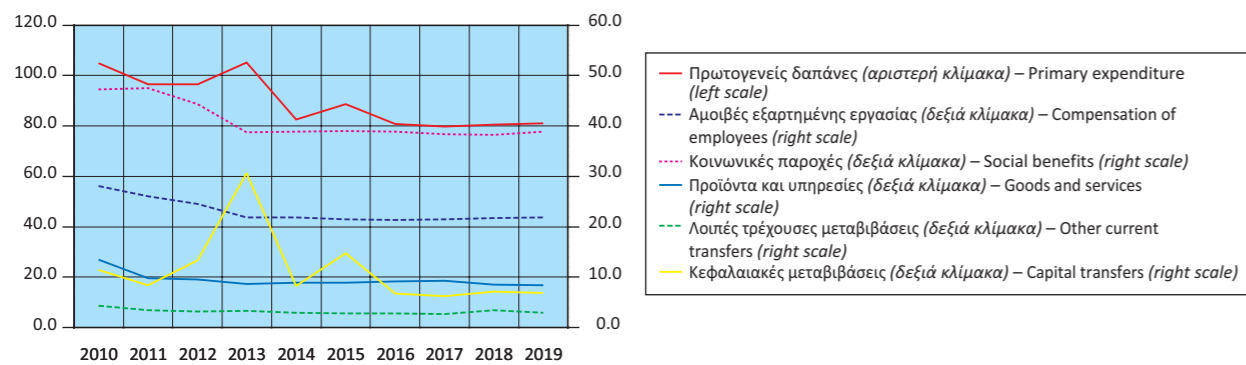

Πρωτογενές ισοζύγιο και ισοζύγιο Γενικής Κυβέρνησης  
ως ποσοστό (%) του ΑΕΠ  
Primary balance and overall balance  
of General Government as percentage of GDP

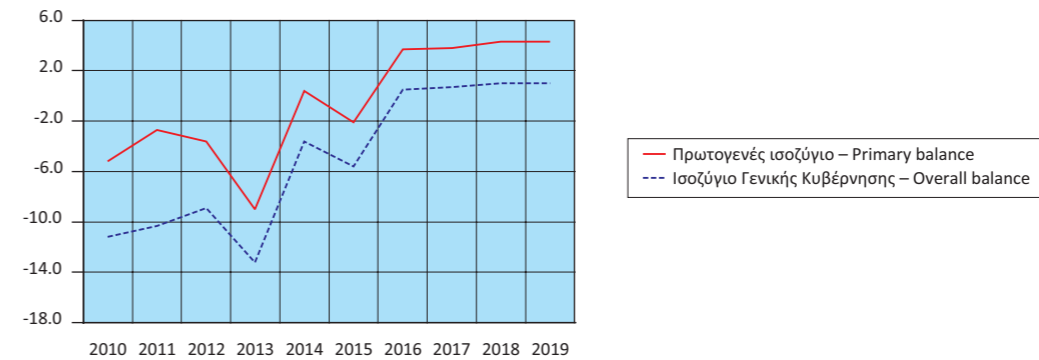

Πίνακας 12. ΕΛΛΑΣ: ΚΥΡΙΑ ΜΕΓΕΘΗ ΓΕΝΙΚΗΣ ΚΥΒΕΡΝΗΣΗΣ, ΤΡΙΜΗΝΙΑΙΑ ΣΤΟΙΧΕΙΑ, 2017 - 2019<sup>(1)</sup>

Σε εκατομμύρια €. Μη εποχικά διορθωμένα στοιχεία

	2017 Q1	2017 Q2	2017 Q3	2017 Q4	2018 Q1	2018 Q2
Έσοδα	18,121	20,436	23,073	25,157	19,036	20,214
Φόροι στην παραγωγή και στις εισαγωγές, εισπραττόμενοι	5,792	7,031	8,367	9,401	6,438	6,837
Φόροι στο εισόδημα, εισπραττόμενοι	3,309	4,839	4,938	4,648	3,556	4,652
Κοινωνικές εισφορές, εισπραττόμενες	6,467	6,445	6,602	6,449	6,562	6,521
Λοιπά τρέχοντα έσοδα	2,330	1,955	2,430	3,320	2,082	2,080
Κεφαλαιακές μεταβιβάσεις, εισπραττόμενες	223	166	736	1,339	398	124
Συνολικές δαπάνες	19,083	20,239	20,565	25,610	19,626	20,236
Πρωτογενείς δαπάνες	17,653	18,833	19,282	24,163	18,139	18,669
Αμοιβές εξαρτημένης εργασίας, πληρωνόμενες	5,188	5,315	5,432	5,576	5,339	5,388
Κοινωνικές παροχές	9,109	9,250	9,365	10,702	9,298	9,103
Προϊόντα και υπηρεσίες	1,477	2,069	2,008	3,742	1,431	1,906
Επιδότησεις, πληρωνόμενες	283	440	525	453	310	444
Λοιπές τρέχουσες μεταβιβάσεις, πληρωνόμενες	665	632	711	654	905	595
Κεφαλαιακές μεταβιβάσεις, πληρωνόμενες	931	1,127	1,241	3,036	856	1,233
Τόκοι, πληρωνόμενοι	1,430	1,406	1,283	1,447	1,487	1,567
Πρωτογενές ισοζύγιο (χωρίς τόκους) <sup>(2)</sup>	468	1,603	3,791	994	897	1,545
Ισοζύγιο Γενικής Κυβέρνησης	-962	197	2,508	-453	-590	-22
Χρέος Γενικής Κυβέρνησης, κατά Μάαστριχτ <sup>(3)</sup>	310,661	309,090	313,495	317,485	322,579	323,401
Στοιχείο προς υπόμνηση: Υποστήριξη των χρηματοπιστωτικών ιδρυμάτων <sup>(4)</sup> (όταν οι δαπάνες υπερβαίνουν τα έσοδα το πρό- σημο είναι αρνητικό)	-27	-27	-29	-23	-21	-39
	(% των εσόδων)					
Φόροι στην παραγωγή και στις εισαγωγές, εισπραττόμενοι	32.0	34.4	36.3	37.4	33.8	33.8
Φόροι στο εισόδημα, εισπραττόμενοι	18.3	23.7	21.4	18.5	18.7	23.0
Κοινωνικές εισφορές, εισπραττόμενες	35.7	31.5	28.6	25.6	34.5	32.3
Λοιπά τρέχοντα έσοδα	12.9	9.6	10.5	13.2	10.9	10.3
Κεφαλαιακές μεταβιβάσεις, εισπραττόμενες	1.2	0.8	3.2	5.3	2.1	0.6
	(% των συνολικών δαπανών)					
Πρωτογενείς δαπάνες	92.5	93.1	93.8	94.3	92.4	92.3
Αμοιβές εξαρτημένης εργασίας, πληρωνόμενες	27.2	26.3	26.4	21.8	27.2	26.6
Κοινωνικές παροχές	47.7	45.7	45.5	41.8	47.4	45.0
Προϊόντα και υπηρεσίες	7.7	10.2	9.8	14.6	7.3	9.4
Επιδότησεις, πληρωνόμενες	1.5	2.2	2.6	1.8	1.6	2.2
Λοιπές τρέχουσες μεταβιβάσεις, πληρωνόμενες	3.5	3.1	3.5	2.6	4.6	2.9
Κεφαλαιακές μεταβιβάσεις, πληρωνόμενες	4.9	5.6	6.0	11.9	4.4	6.1
Τόκοι, πληρωνόμενοι	7.5	6.9	6.2	5.7	7.6	7.7
	(Ετήσια μεταβολή %)					
Έσοδα	1.1	0.4	-2.1	-1.3	5.0	-1.1
Φόροι στην παραγωγή και στις εισαγωγές, εισπραττόμενοι	-2.2	0.2	3.3	1.8	11.2	-2.8
Φόροι στο εισόδημα, εισπραττόμενοι	-9.1	-4.1	-2.6	18.5	7.5	-3.9
Κοινωνικές εισφορές, εισπραττόμενες	5.1	7.8	0.4	4.1	1.5	1.2
Λοιπά τρέχοντα έσοδα	-9.8	-12.6	0.8	-20.1	-10.6	6.4
Κεφαλαιακές μεταβιβάσεις, εισπραττόμενες	-159.9	118.4	-47.6	-32.4	78.5	-25.3
Συνολικές δαπάνες	-4.1	0.2	-1.8	0.6	2.8	0.0
Πρωτογενείς δαπάνες	-4.2	0.5	-2.0	0.5	2.8	-0.9
Αμοιβές εξαρτημένης εργασίας, πληρωνόμενες	0.5	-0.7	0.5	1.4	2.9	1.4
Κοινωνικές παροχές	-2.4	-1.1	0.1	-1.8	2.1	-1.6
Προϊόντα και υπηρεσίες	-7.8	3.9	2.7	2.8	-3.1	-7.9
Επιδότησεις, πληρωνόμενες	-22.5	-23.9	6.5	23.8	9.5	0.9
Λοιπές τρέχουσες μεταβιβάσεις, πληρωνόμενες	-20.3	180.9	-26.6	-16.9	36.1	-5.9
Κεφαλαιακές μεταβιβάσεις, πληρωνόμενες	-17.6	-8.6	-16.5	6.6	-8.1	9.4
Τόκοι, πληρωνόμενοι	-3.2	-3.2	1.0	2.5	4.0	11.5

Πηγή: Διεύθυνση Εθνικών Λογαριασμών ΕΛΣΤΑΤ.

(1) Προσωρινά στοιχεία.

(2) Το πρωτογενές ισοζύγιο Γενικής Κυβέρνησης ορίζεται εδώ ως το ισοζύγιο Γενικής Κυβέρνησης (σύμφωνα με το ΕΣΟΛ 2010) μείον τα έξοδα τόκων των φορέων Γενικής Κυβέρνησης σε άλλους τομείς. Σε αυτήν τη μέτρηση του πρωτογενούς ισοζυγίου περιλαμβάνεται η επίπτωση υποστήριξης των χρηματοπιστωτικών ιδρυμάτων. Η μέτρηση αυτή του πρωτογενούς ισοζυγίου διαφέρει από τον ορισμό του πρωτογενούς ισοζυγίου Γενικής Κυβέρνησης, ο οποίος χρησιμοποιείται στο πλαίσιο του Προγράμματος Οικονομικής Προσαρμογής για την Ελλάδα.

(3) Το χρέος όπως ορίζεται από τη Συνθήκη του Μάαστριχτ.

(4) Για το δεύτερο και τέταρτο τρίμηνο του 2016, η υποστήριξη των χρηματοπιστωτικών ιδρυμάτων είχε θετική επίπτωση στο ισοζύγιο της Γενικής Κυβέρνησης. Αυτό οφείλεται στο ότι οι δεδουλευμένες αμοιβές που προκύπτουν από τις εγγυήσεις του διατραπεζικού δανεισμού και του συστήματος ομολογιακών δανείων, καθώς και τα έσοδα από τις προνομιούχες μετοχές των τραπεζών, ήταν υψηλότερα από τις δεδουλευμένες δαπάνες. Για τα υπόλοιπα τρίμηνα, η δαπάνη της υποστήριξης ήταν μεγαλύτερη από τα έσοδα.

Table 12. GREECE: MAIN AGGREGATES OF GENERAL GOVERNMENT, QUARTERLY DATA, 2017 - 2019<sup>(1)</sup>

In million €. Non-seasonally adjusted data

	2018 Q3	2018 Q4	2019 Q1	2019 Q2	2019 Q3	2019 Q4	
Revenue	23,252	26,053	17,638	22,364	23,930	25,548	Revenue
Taxes on production and imports, receivable	8,714	9,343	6,643	7,246	8,809	9,077	Taxes on production and imports, receivable
Taxes on income and property, receivable	5,405	4,985	2,747	5,035	5,454	4,570	Taxes on income and property, receivable
Social contributions	6,533	6,683	6,595	6,695	6,774	6,655	Social contributions
Other	2,153	3,307	1,472	3,040	2,349	3,235	Other
Capital transfers, receivable	447	1,735	181	348	544	2,011	Capital transfers, receivable
Total expenditure	20,842	26,016	19,345	22,038	21,442	23,910	Total expenditure
Primary expenditure	19,330	24,504	17,973	20,617	20,056	22,584	Primary expenditure
Compensation of employees, payable	5,449	5,546	5,267	5,602	5,469	5,577	Compensation of employees, payable
Social benefits	9,508	10,375	9,154	10,297	9,439	9,966	Social benefits
Goods and services	1,986	3,144	1,352	2,250	1,932	2,891	Goods and services
Subsidies, payable	429	371	401	433	537	671	Subsidies, payable
Other current transfers, payable	772	1,119	898	578	780	791	Other current transfers, payable
Capital transfers, payable	1,186	3,949	901	1,457	1,899	2,688	Capital transfers, payable
Interest payments	1,512	1,512	1,372	1,421	1,386	1,326	Interest payments
Primary balance (excluding interest) <sup>(2)</sup>	3,922	1,549	-335	1,747	3,874	2,964	Primary balance (excluding interest) <sup>(2)</sup>
Overall balance	2,410	37	-1,707	326	2,488	1,638	Overall balance
Gross debt (Maastricht) <sup>(3)</sup>	335,033	334,723	337,415	335,521	334,266	331,063	Gross debt (Maastricht) <sup>(3)</sup>
Memorandum item: Support to financial institutions <sup>(4)</sup> (sign is negative when expenditures exceed revenues)	-18	-19	-20	-19	-4	157	Memorandum item: Support to financial institutions <sup>(4)</sup> (sign is negative when expenditures exceed revenues)
	(% of revenues)						
Taxes on production and imports, receivable	37.5	35.9	37.7	32.4	36.8	35.5	Taxes on production and imports, receivable
Taxes on income and property, receivable	23.2	19.1	15.6	22.5	22.8	17.9	Taxes on income and property, receivable
Social contributions	28.1	25.7	37.4	29.9	28.3	26.0	Social contributions
Other	9.3	12.7	8.3	13.6	9.8	12.7	Other
Capital transfers, receivable	1.9	6.7	1.0	1.6	2.3	7.9	Capital transfers, receivable
	(% of total expenditure)						
Primary expenditure	92.7	94.2	92.9	93.6	93.5	94.5	Primary expenditure
Compensation of employees, payable	26.1	21.3	27.2	25.4	25.5	23.3	Compensation of employees, payable
Social benefits	45.6	39.9	47.3	46.7	44.0	41.7	Social benefits
Goods and services	9.5	12.1	7.0	10.2	9.0	12.1	Goods and services
Subsidies, payable	2.1	1.4	2.1	2.0	2.5	2.8	Subsidies, payable
Other current transfers, payable	3.7	4.3	4.6	2.6	3.6	3.3	Other current transfers, payable
Capital transfers, payable	5.7	15.2	4.7	6.6	8.9	11.2	Capital transfers, payable
Interest payments	7.3	5.8	7.1	6.4	6.5	5.5	Interest payments
	(Year-on-year change %)						
Revenue	0.8	3.6	-7.3	10.6	2.9	-1.9	Revenue
Taxes on production and imports, receivable	4.1	-0.6	3.2	6.0	1.1	-2.8	Taxes on production and imports, receivable
Taxes on income and property, receivable	9.5	7.3	-22.8	8.2	0.9	-8.3	Taxes on income and property, receivable
Social contributions	-1.0	3.6	0.5	2.7	3.7	-0.4	Social contributions
Other	-11.4	-0.4	-29.3	46.2	9.1	-2.2	Other
Capital transfers, receivable	-39.3	29.6	-54.5	180.6	21.7	15.9	Capital transfers, receivable
Total expenditure	1.3	1.6	-1.4	8.9	2.9	-8.1	Total expenditure
Primary expenditure	0.2	1.4	-0.9	10.4	3.8	-7.8	Primary expenditure
Compensation of employees, payable	0.3	-0.5	-1.3	4.0	0.4	0.6	Compensation of employees, payable
Social benefits	1.5	-3.1	-1.5	13.1	-0.7	-3.9	Social benefits
Goods and services	-1.1	-16.0	-5.5	18.0	-2.7	-8.0	Goods and services
Subsidies, payable	-18.3	-18.1	29.4	-2.5	25.2	80.9	Subsidies, payable
Other current transfers, payable	8.6	71.1	-0.8	-2.9	1.0	-29.3	Other current transfers, payable
Capital transfers, payable	-4.4	30.1	5.3	18.2	60.1	-31.9	Capital transfers, payable
Interest payments	17.8	4.5	-7.7	-9.3	-8.3	-12.3	Interest payments

Source: National Accounts Division ELSTAT.

(1) Provisional data.

(2) General Government primary balance is defined here as General Government balance (according to ESA 2010) minus interest expenditure of General Government entities to other sectors. The effect of support to financial institutions is included in this measure of the primary balance. The measure of the primary balance presented here differs from the definition of primary balance used under the Economic Adjustment Program for Greece.

(3) Debt as defined in the Maastricht Treaty.

(4) For the second and fourth quarters of 2016, the impact of the support to financial institutions has been positive for the General Government balance. This is due to the fees accruing on the inter-bank lending guarantees and the bond loan scheme, and the revenues from bank preference shares, being greater than the expenditures accrued. For the remaining quarters, the expenditures of the support were larger than the related revenues.

Έσοδα Γενικής Κυβέρνησης (σε δις. €)  
Revenue of General Government (in bil. €)

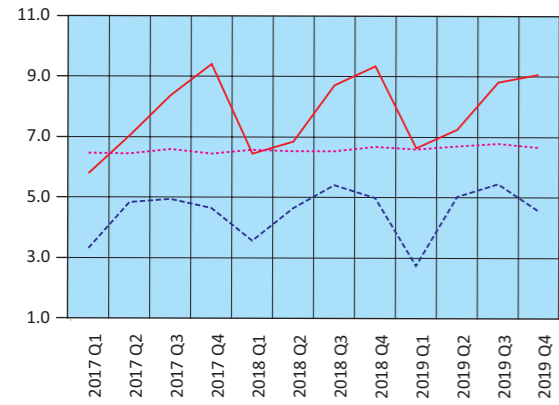

— Φόροι στην παραγωγή και στις εισαγωγές – Taxes on production and imports  
 - - Φόροι στο εισόδημα – Taxes on income  
 ... Κοινωνικές εισφορές – Social contributions

Έξοδα Γενικής Κυβέρνησης (σε δις. €)  
Expenditure of General Government (in bil. €)

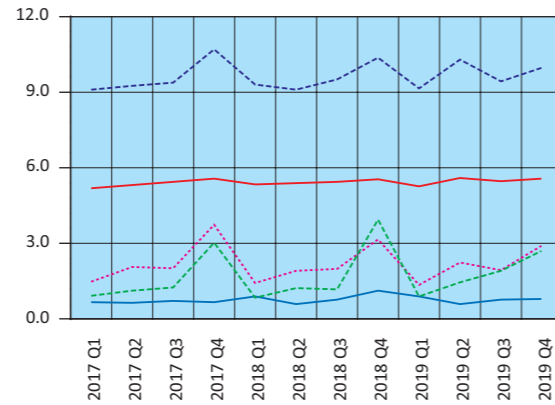

— Αμοιβές εξαρτημένης εργασίας – Compensation of employees  
 - - Κοινωνικές παροχές – Social benefits  
 ... Προϊόντα και υπηρεσίες – Goods and services  
 — Λοιπές τρέχουσες μεταβιβάσεις – Other current transfers  
 - - Κεφαλαιακές μεταβιβάσεις – Capital transfers

Έσοδα - Πρωτογενείς δαπάνες - Συνολικές δαπάνες (σε δις. €)  
Revenue - Primary expenditure - Total expenditure (in bil. €)

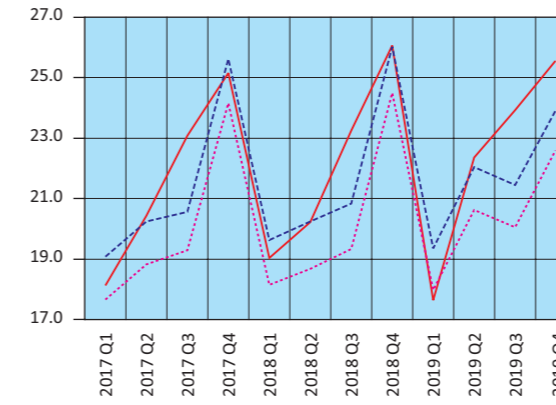

— Έσοδα – Revenue  
 - - Συνολικές δαπάνες – Total expenditure  
 ... Πρωτογενείς δαπάνες – Primary expenditure

Πρωτογενές ισοζύγιο και ισοζύγιο Γενικής Κυβέρνησης (σε δις. €)  
Primary balance and overall balance of General Government (in bil. €)

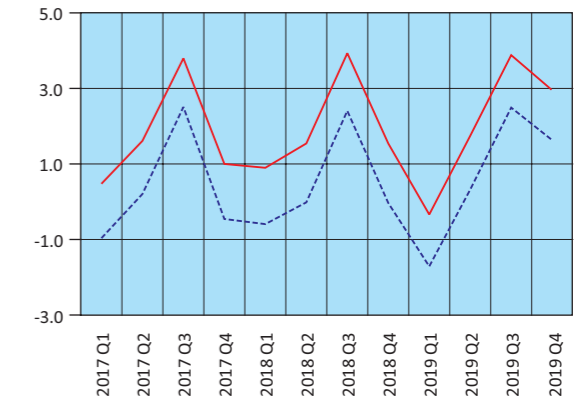

— Πρωτογενές ισοζύγιο – Primary balance  
 - - Ισοζύγιο Γενικής Κυβέρνησης – Overall balance of General Government



Πίνακας 13. ΕΛΛΑΣ: ΧΡΕΟΣ ΓΕΝΙΚΗΣ ΚΥΒΕΡΝΗΣΗΣ, 2008 - 2019

Σε εκατομμύρια €

	2008	2009	2010	2011	2012 <sup>(1)</sup>	2013
<b>Ονομαστική αξία υπολοίπου χρέους στο τέλος του έτους</b>	<b>264,775</b>	<b>301,062</b>	<b>330,570</b>	<b>356,235</b>	<b>305,085</b>	<b>320,498</b>
Νόμισμα και καταθέσεις	844	1,663	1,203	1,106	1,055	1,088
Χρεόγραφα εκτός από μετοχές, χωρίς χρηματοοικονομικά παράγωγα	225,449	262,773	262,555	251,622	93,432	79,194
Βραχυπρόθεσμα (≤1 έτους)	5,496	10,024	8,273	10,850	15,309	10,872
Μακροπρόθεσμα (>1 έτους)	219,953	252,749	254,282	240,772	78,123	68,322
Δάνεια	38,482	36,626	66,812	103,507	210,598	240,216
Βραχυπρόθεσμα	4,290	3,413	3,169	2,918	2,491	2,164
Μακροπρόθεσμα	34,192	33,213	63,643	100,589	208,107	238,052
(% του χρέους)						
Νόμισμα και καταθέσεις	0.3	0.6	0.4	0.3	0.3	0.3
Χρεόγραφα εκτός από μετοχές, χωρίς χρηματοοικονομικά παράγωγα	85.1	87.3	79.4	70.6	30.6	24.7
Βραχυπρόθεσμα	2.1	3.3	2.5	3.0	5.0	3.4
Μακροπρόθεσμα	83.1	84.0	76.9	67.6	25.6	21.3
Δάνεια	14.5	12.2	20.2	29.1	69.0	75.0
Βραχυπρόθεσμα	1.6	1.1	1.0	0.8	0.8	0.7
Μακροπρόθεσμα	12.9	11.0	19.3	28.2	68.2	74.3

Πηγή: Διεύθυνση Εθνικών Λογαριασμών ΕΛΣΤΑΤ.

(1) Περιλαμβάνει μείωση του χρέους στο πλαίσιο της πρωτοβουλίας «Συμμετοχή του ιδιωτικού τομέα» (PSI).

Table 13. GREECE: GENERAL GOVERNMENT DEBT, 2008 - 2019

In million €

	2014	2015	2016	2017	2018	2019	
<b>Nominal value of debt outstanding at the end of the year</b>	<b>319,629</b>	<b>311,729</b>	<b>315,010</b>	<b>317,485</b>	<b>334,723</b>	<b>331,063</b>	
Currency and deposits	6,374	5,546	5,987	6,008	6,245	6,520	
Securities other than shares, excl. financial derivatives	69,466	61,084	57,162	54,938	52,882	57,854	
Short-term (≤1 year)	12,190	10,884	10,087	14,261	11,144	11,752	
Long-term (>1 year)	57,276	50,200	47,075	40,677	41,738	46,102	
Loans	243,789	245,099	251,861	256,539	275,596	266,689	
Short-term	2,370	1,509	2,198	2,036	2,241	2,266	
Long-term	241,419	243,590	249,663	254,503	273,355	264,423	
(% of debt)							
Currency and deposits	2.0	1.8	1.9	1.9	1.9	2.0	
Securities other than shares, excl. financial derivatives	21.7	19.6	18.1	17.3	15.8	17.5	
Short-term	3.8	3.5	3.2	4.5	3.3	3.5	
Long-term	17.9	16.1	14.9	12.8	12.5	13.9	
Loans	76.3	78.6	80.0	80.8	82.3	80.6	
Short-term	0.7	0.5	0.7	0.6	0.7	0.7	
Long-term	75.5	78.1	79.3	80.2	81.7	79.9	

Source: National Accounts Division ELSTAT.

(1) Includes debt reduction under the private sector involvement (PSI) initiative.

Δομή χρέους Γενικής Κυβέρνησης (ποσοστό % συνόλου)  
Structure of General Government debt (percentage of total)

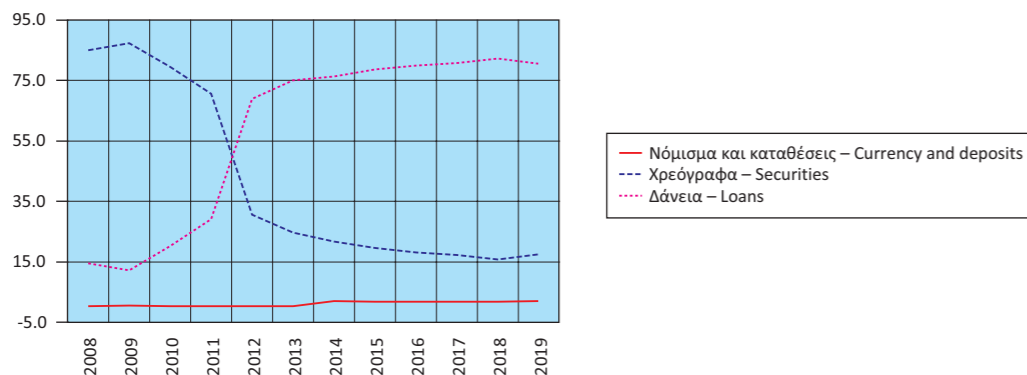

Διαχρονική εξέλιξη του χρέους ως ποσοστό (%) του ΑΕΠ  
Evolution of debt as percentage of GDP

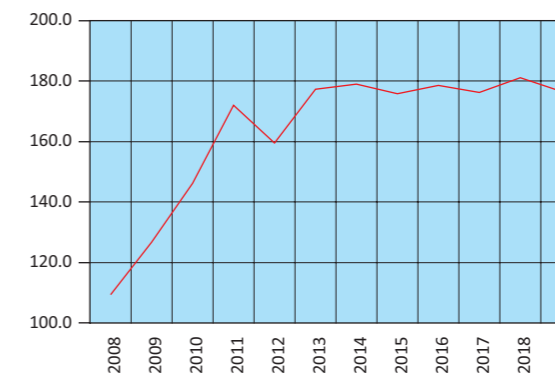

Πίνακας 14. ΕΛΛΑΣ: ΠΛΗΘΥΣΜΟΣ ΗΛΙΚΙΑΣ 15 ΕΤΩΝ ΚΑΙ ΑΝΩ, ΚΑΤΑ ΚΑΤΑΣΤΑΣΗ ΑΠΑΣΧΟΛΗΣΗΣ, ΤΡΙΜΗΝΙΑΙΑ ΣΤΟΙΧΕΙΑ, 2013 - 2019

Σε χιλιάδες

Περίοδος αναφοράς	Γενικό σύνολο (1) Grand total	Εργατικό δυναμικό				
		Σύνολο Total	Ποσοστό (%) επί του πληθυσμού Percent of population	Απασχολούμενοι Employed	Ποσοστό (%) επί του εργατικού δυναμικού Percent of labour force	Άνεργοι Unemployed
2013 Α' Τρίμηνο	9,316.5	4,840.2	52.0	3,504.2	72.4	1,336.0
2013 Β' Τρίμηνο	9,311.7	4,862.9	52.2	3,535.0	72.7	1,327.9
2013 Γ' Τρίμηνο	9,307.1	4,854.0	52.2	3,533.7	72.8	1,320.3
2013 Δ' Τρίμηνο	9,302.7	4,817.1	51.8	3,479.9	72.2	1,337.2
2014 Α' Τρίμηνο	9,295.8	4,826.0	51.9	3,483.7	72.2	1,342.3
2014 Β' Τρίμηνο	9,286.6	4,819.2	51.9	3,539.1	73.4	1,280.1
2014 Γ' Τρίμηνο	9,277.5	4,816.3	51.9	3,586.9	74.5	1,229.4
2014 Δ' Τρίμηνο	9,268.5	4,781.1	51.6	3,535.3	73.9	1,245.9
2015 Α' Τρίμηνο	9,259.1	4,777.0	51.6	3,504.4	73.4	1,272.5
2015 Β' Τρίμηνο	9,250.7	4,805.7	51.9	3,625.5	75.4	1,180.1
2015 Γ' Τρίμηνο	9,242.3	4,831.6	52.3	3,671.1	76.0	1,160.5
2015 Δ' Τρίμηνο	9,234.1	4,816.3	52.2	3,641.7	75.6	1,174.7
2016 Α' Τρίμηνο	9,226.3	4,801.4	52.0	3,606.3	75.1	1,195.1
2016 Β' Τρίμηνο	9,217.2	4,814.7	52.2	3,702.6	76.9	1,112.1
2016 Γ' Τρίμηνο	9,208.3	4,829.3	52.4	3,736.7	77.4	1,092.6
2016 Δ' Τρίμηνο	9,199.4	4,772.6	51.9	3,648.6	76.4	1,124.0
2017 Α' Τρίμηνο	9,190.7	4,774.0	51.9	3,659.3	76.7	1,114.7
2017 Β' Τρίμηνο	9,181.4	4,808.0	52.4	3,791.4	78.9	1,016.6
2017 Γ' Τρίμηνο	9,172.3	4,793.8	52.3	3,823.7	79.8	970.1
2017 Δ' Τρίμηνο	9,163.3	4,743.1	51.8	3,736.3	78.8	1,006.8
2018 Α' Τρίμηνο	9,154.0	4,725.0	51.6	3,723.8	78.8	1,001.2
2018 Β' Τρίμηνο	9,144.7	4,766.4	52.1	3,860.4	81.0	906.0
2018 Γ' Τρίμηνο	9,135.5	4,765.9	52.2	3,894.2	81.7	871.8
2018 Δ' Τρίμηνο	9,126.4	4,714.8	51.7	3,833.7	81.3	881.1
2019 Α' Τρίμηνο	9,117.3	4,721.1	51.8	3,814.0	80.8	907.1
2019 Β' Τρίμηνο	9,108.0	4,761.5	52.3	3,956.4	83.1	805.0
2019 Γ' Τρίμηνο	9,098.9	4,748.9	52.2	3,971.9	83.6	777.0
2019 Δ' Τρίμηνο	9,089.9	4,688.2	51.6	3,901.8	83.2	786.4

Πηγή: Διεύθυνση Στατιστικών Πληθυσμού, Απασχόλησης και Κόστους Ζωής ΕΛΣΤΑΤ.

(1) Συνολικός πληθυσμός ατόμων που διαμένουν σε ιδιωτικά νοικοκυριά, ηλικίας 15 ετών και άνω, όπως εκτιμάται με βάση τα αποτελέσματα της Απογραφής Πληθυσμού 2011.

Table 14. GREECE: POPULATION AGED 15 YEARS AND OVER BY EMPLOYMENT STATUS, QUARTERLY DATA, 2013 - 2019

In thousands

Reference period	Labour force					Μη οικονομικά ενεργός πληθυσμός Economically non-active population
	Ποσοστό (%) επί του εργατικού δυναμικού Percent of labour force	Μέσο ετήσιο ποσοστό (%) ανεργίας Annual average unemployment rate (%)	Ετήσια μεταβολή (%) εργατικού δυναμικού Year-on-year change (%) of labour force	Ετήσια μεταβολή (%) στο πλήθος απασχολούμενων Year-on-year change (%) in the number of employed	Ετήσια μεταβολή (%) στο πλήθος ανέργων Year-on-year change (%) in the number of unemployed	
2013 1st Quarter	27.6		-1.3	-7.4	19.4	4,476.3
2013 2nd Quarter	27.3	27.5	-0.6	-5.2	14.2	4,448.8
2013 3rd Quarter	27.2		-0.7	-3.7	8.4	4,453.1
2013 4th Quarter	27.8		-1.2	-3.3	4.5	4,485.6
2014 1st Quarter	27.8		-0.3	-0.6	0.5	4,469.8
2014 2nd Quarter	26.6	26.5	-0.9	0.1	-3.6	4,467.4
2014 3rd Quarter	25.5		-0.8	1.5	-6.9	4,461.2
2014 4th Quarter	26.1		-0.7	1.6	-6.8	4,487.4
2015 1st Quarter	26.6		-1.0	0.6	-5.2	4,482.2
2015 2nd Quarter	24.6	24.9	-0.3	2.4	-7.8	4,445.0
2015 3rd Quarter	24.0		0.3	2.3	-5.6	4,410.7
2015 4th Quarter	24.4		0.7	3.0	-5.7	4,417.8
2016 1st Quarter	24.9		0.5	2.9	-6.1	4,424.9
2016 2nd Quarter	23.1	23.5	0.2	2.1	-5.8	4,402.5
2016 3rd Quarter	22.6		0.0	1.8	-5.9	4,379.0
2016 4th Quarter	23.6		-0.9	0.2	-4.3	4,426.9
2017 1st Quarter	23.3		-0.6	1.5	-6.7	4,416.7
2017 2nd Quarter	21.1	21.5	-0.1	2.4	-8.6	4,373.4
2017 3rd Quarter	20.2		-0.7	2.3	-11.2	4,378.5
2017 4th Quarter	21.2		-0.6	2.4	-10.4	4,420.2
2018 1st Quarter	21.2		-1.0	1.8	-10.2	4,429.1
2018 2nd Quarter	19.0	19.3	-0.9	1.8	-10.9	4,378.3
2018 3rd Quarter	18.3		-0.6	1.8	-10.1	4,369.5
2018 4th Quarter	18.7		-0.6	2.6	-12.5	4,411.6
2019 1st Quarter	19.2		-0.1	2.4	-9.4	4,396.2
2019 2nd Quarter	16.9	17.3	-0.1	2.5	-11.1	4,346.6
2019 3rd Quarter	16.4		-0.4	2.0	-10.9	4,350.0
2019 4th Quarter	16.8		-0.6	1.8	-10.7	4,401.7

Source: Population, Employment and Cost of Living Statistics Division ELSTAT.

(1) Total number of persons residing in private households, aged 15 years and over, according to the results of the 2011 Population Census.

Εργατικό δυναμικό, απασχολούμενοι, άνεργοι (ετήσια μεταβολή %)  
Labour force, employed, unemployed (year-on-year change %)

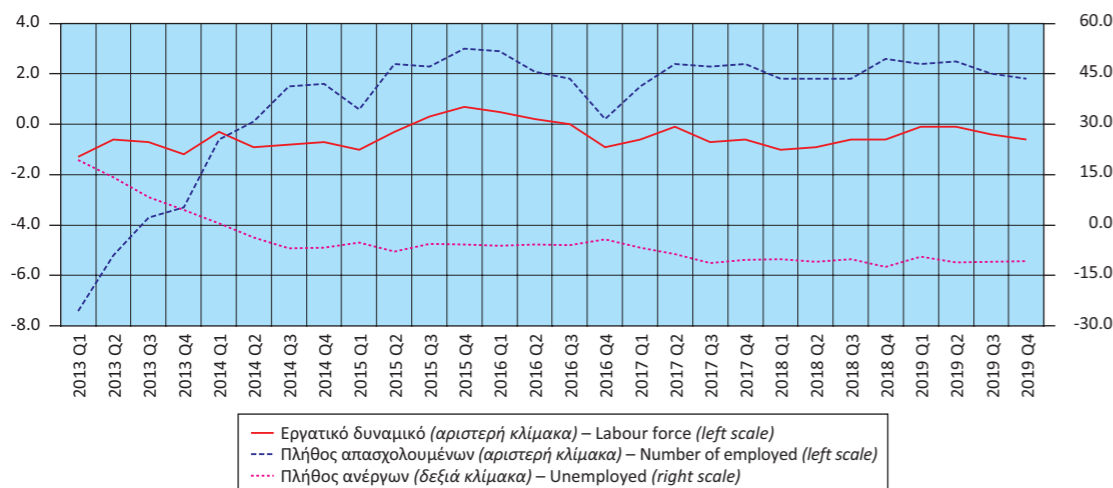

Πίνακας 15. ΕΛΛΑΣ: ΠΟΣΟΣΤΟ (%) ΑΝΕΡΓΙΑΣ ΓΙΑ ΤΟ ΣΥΝΟΛΟ ΤΟΥ ΠΛΗΘΥΣΜΟΥ, ΓΙΑ ΑΡΡΕΝΕΣ - ΘΗΛΕΙΣ ΚΑΙ ΓΙΑ ΑΤΟΜΑ ΗΛΙΚΙΑΣ 15 - 29 ΕΤΩΝ<sup>(1)</sup>, 2007 - 2019

Table 15. GREECE: UNEMPLOYMENT RATE (%) FOR TOTAL POPULATION, MALES - FEMALES AND FOR PERSONS AGED 15 - 29 YEARS<sup>(1)</sup>, 2007 - 2019

Έτος Year	Σύνολο Total	Άρρενες Males	Θήλειες Females	Άτομα ηλικίας 15 - 29 ετών Persons aged 15 - 29 years
2007	8.4	5.2	12.9	17.3
2008	7.8	5.1	11.5	16.2
2009	9.6	7.0	13.3	18.8
2010	12.7	10.0	16.3	24.4
2011	17.9	15.1	21.5	34.8
2012	24.4	21.5	28.2	43.7
2013	27.5	24.5	31.3	48.7
2014	26.5	23.6	30.2	45.0
2015	24.9	21.7	28.9	41.3
2016	23.5	19.9	28.1	38.4
2017	21.5	17.8	26.1	35.6
2018	19.3	15.4	24.2	32.3
2019	17.3	14.0	21.5	28.9

Πηγή: Διεύθυνση Στατιστικών Πληθυσμού, Απασχόλησης και Κόστους Ζωής ΕΛΣΤΑΤ. Source: Population, Employment and Cost of Living Statistics Division ELSTAT.  
(1) Τα στοιχεία αναφέρονται στους μέσους ετήσιους όρους. (1) Data refer to the annual average.

Πίνακας 16. ΕΛΛΑΣ: ΑΠΑΣΧΟΛΟΥΜΕΝΟΙ 15 ΕΤΩΝ ΚΑΙ ΑΝΩ, ΚΑΤΑ ΚΛΑΔΟ ΟΙΚΟΝΟΜΙΚΗΣ ΔΡΑΣΤΗΡΙΟΤΗΤΑΣ, 2008 - 2019

	2008 <sup>(1)</sup>	2009	2010	2011	2012	2013	2014
<i>(Απόλυτοι αριθμοί σε χιλιάδες)</i>							
<b>Σύνολο</b>	<b>4,610.5</b>	<b>4,556.0</b>	<b>4,389.8</b>	<b>4,054.3</b>	<b>3,695.0</b>	<b>3,513.2</b>	<b>3,536.2</b>
Γεωργία, δασοκομία και αλιεία	513.8	532.9	544.2	500.7	480.5	481.1	479.9
Βιομηχανία, συμπεριλαμβανομένης της ενέργειας	627.1	592.0	540.2	471.4	410.4	384.3	378.1
Κατασκευές	397.3	370.7	319.6	245.8	200.9	162.3	151.6
Εμπόριο, ξενοδοχεία και εστιατόρια, μεταφορές και επικοινωνίες	1,434.0	1,428.9	1,380.0	1,298.1	1,163.2	1,114.2	1,146.9
Χρηματοπιστωτικές δραστηριότητες, δραστηριότητες σχετικές με την ακίνητη περιουσία, εκμισθώσεις και επιχειρηματικές δραστηριότητες	466.1	457.3	438.0	432.4	424.9	394.2	400.2
Άλλες υπηρεσίες	1,172.2	1,174.3	1,167.8	1,106.0	1,015.1	977.1	979.6
<i>(Ποσοστιαία αναλογία %)</i>							
<b>Σύνολο</b>	<b>100.0</b>	<b>100.0</b>	<b>100.0</b>	<b>100.0</b>	<b>100.0</b>	<b>100.0</b>	<b>100.0</b>
Γεωργία, δασοκομία και αλιεία	11.1	11.7	12.4	12.3	13.0	13.7	13.6
Βιομηχανία, συμπεριλαμβανομένης της ενέργειας	13.6	13.0	12.3	11.6	11.1	10.9	10.7
Κατασκευές	8.6	8.1	7.3	6.1	5.4	4.6	4.3
Εμπόριο, ξενοδοχεία και εστιατόρια, μεταφορές και επικοινωνίες	31.1	31.4	31.4	32.0	31.5	31.7	32.4
Χρηματοπιστωτικές δραστηριότητες, δραστηριότητες σχετικές με την ακίνητη περιουσία, εκμισθώσεις και επιχειρηματικές δραστηριότητες	10.1	10.0	10.0	10.7	11.5	11.2	11.3
Άλλες υπηρεσίες	25.4	25.8	26.6	27.3	27.5	27.8	27.7

Πηγή: Διεύθυνση Στατιστικών Πληθυσμού, Απασχόλησης και Κόστους Ζωής ΕΛΣΤΑΤ.

(1) Από το 2008, τα στοιχεία δεν είναι απολύτως συγκρίσιμα με τα στοιχεία των προηγούμενων ετών, λόγω της εφαρμογής του νέου κώδικα ταξινόμησης των κλάδων οικονομικής δραστηριότητας.

Ποσοστό (%) ανεργίας για το σύνολο του πληθυσμού, για άρρενες - θήλειες και για άτομα ηλικίας 15 - 29 ετών  
Unemployment rate (%) for total population, males - females and for persons aged 15 - 29 years

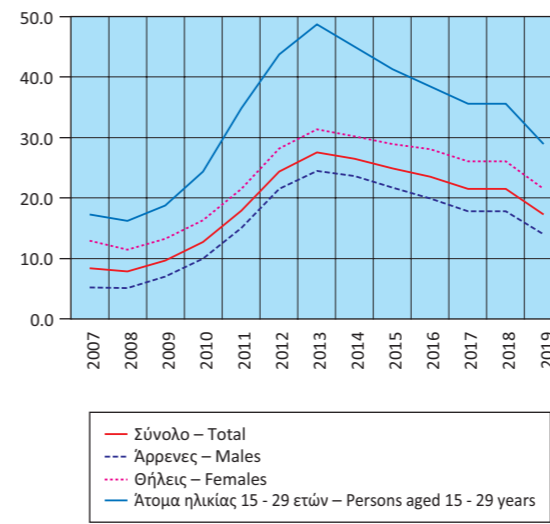

Ποσοστό (%) απασχολούμενων, κατά κλάδο οικονομικής δραστηριότητας  
Percentage of persons employed by branch of economic activity

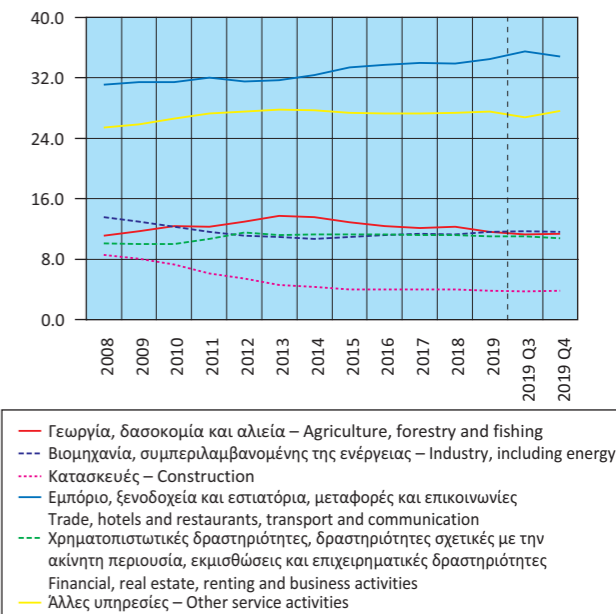

Table 16. GREECE: EMPLOYED PERSONS AGED 15 YEARS AND OVER BY BRANCH OF ECONOMIC ACTIVITY, 2008 - 2019

	2015	2016	2017	2018	2019	2019 Q3	2019 Q4	
<i>(Absolute numbers in thousands)</i>								
<b>Σύνολο</b>	<b>3,610.7</b>	<b>3,673.6</b>	<b>3,752.7</b>	<b>3,828.0</b>	<b>3,911.0</b>	<b>3,971.9</b>	<b>3,901.8</b>	<b>Total</b>
Γεωργία, δασοκομία και αλιεία	465.7	454.5	453.4	469.6	453.6	447.8	444.6	Agriculture, forestry and fishing
Βιομηχανία, συμπεριλαμβανομένης της ενέργειας	394.2	412.9	428.9	432.1	452.3	465.1	453.9	Industry, including energy
Κατασκευές	145.2	147.1	149.3	151.6	147.6	146.6	147.1	Construction
Εμπόριο, ξενοδοχεία και εστιατόρια, μεταφορές και επικοινωνίες	1,206.3	1,238.9	1,275.4	1,298.3	1,349.1	1,411.0	1,357.7	Trade, hotels and restaurants, transport and communication
Χρηματοπιστωτικές δραστηριότητες, δραστηριότητες σχετικές με την ακίνητη περιουσία, εκμισθώσεις και επιχειρηματικές δραστηριότητες	409.7	415.9	421.3	428.7	432.0	438.0	422.4	Financial, real estate, renting and business activities
Άλλες υπηρεσίες	989.6	1,004.3	1,024.4	1,047.7	1,076.4	1,063.5	1,076.0	Other service activities
<i>(In percent of total)</i>								
<b>Σύνολο</b>	<b>100.0</b>	<b>100.0</b>	<b>100.0</b>	<b>100.0</b>	<b>100.0</b>	<b>100.0</b>	<b>100.0</b>	<b>Total</b>
Γεωργία, δασοκομία και αλιεία	12.9	12.4	12.1	12.3	11.6	11.3	11.4	Agriculture, forestry and fishing
Βιομηχανία, συμπεριλαμβανομένης της ενέργειας	10.9	11.2	11.4	11.3	11.6	11.7	11.6	Industry, including energy
Κατασκευές	4.0	4.0	4.0	4.0	3.8	3.7	3.8	Construction
Εμπόριο, ξενοδοχεία και εστιατόρια, μεταφορές και επικοινωνίες	33.4	33.7	34.0	33.9	34.5	35.5	34.8	Trade, hotels and restaurants, transport and communication
Χρηματοπιστωτικές δραστηριότητες, δραστηριότητες σχετικές με την ακίνητη περιουσία, εκμισθώσεις και επιχειρηματικές δραστηριότητες	11.3	11.3	11.2	11.2	11.0	11.0	10.8	Financial, real estate, renting and business activities
Άλλες υπηρεσίες	27.4	27.3	27.3	27.4	27.5	26.8	27.6	Other service activities

Source: Population, Employment and Cost of Living Statistics Division ELSTAT.

(1) From 2008 onwards, data are not fully comparable with those of previous years, due to the introduction of a new sectoral classification.

Πίνακας 17. ΕΛΛΑΣ: ΔΕΙΚΤΕΣ ΟΙΚΟΝΟΜΙΚΗΣ ΔΡΑΣΤΗΡΙΟΤΗΤΑΣ, 2017 - 2020

Ετήσια μεταβολή (%)

	2017	2018	2019	2018 Q2	2018 Q3	2018 Q4
Δείκτης Κύκλου Εργασιών στη Βιομηχανία <sup>(5)</sup>	8.7	9.8	-0.3	10.5	14.5	7.9
1. Ενέργεια	21.8	21.7	-7.7	23.5	40.3	15.1
2. Ενδιάμεσα αγαθά	7.5	6.6	0.2	7.5	6.8	4.6
3. Κεφαλαιουχικά αγαθά	1.6	7.3	7.3	6.5	7.7	8.0
4. Διαρκή καταναλωτικά αγαθά	4.1	7.1	-0.4	5.3	0.9	2.5
5. Μη διαρκή καταναλωτικά αγαθά	1.7	2.8	5.3	3.3	2.3	4.3
Δείκτης Κύκλου Εργασιών στη Βιομηχανία, εσωτ. αγορά <sup>(5)</sup>	4.3	8.0	1.2	8.2	12.4	5.8
Δείκτης Κύκλου Εργασιών στη Βιομηχανία, εξωτ. αγορά <sup>(5)</sup>	17.7	13.1	-3.0	14.5	18.6	11.7
Χώρες Ευρωζώνης	13.4	11.5	4.4	6.0	18.5	19.7
Χώρες εκτός Ευρωζώνης	20.1	13.9	-6.7	19.4	18.6	7.8
Δείκτης Βιομηχανικής Παραγωγής (όγκος) <sup>(5)</sup>	3.9	1.6	-0.8	1.8	2.2	2.5
1. Ενέργεια	5.8	0.1	-6.2	0.3	3.2	1.1
2. Ενδιάμεσα αγαθά	5.3	1.2	-0.8	1.8	1.7	-0.7
3. Κεφαλαιουχικά αγαθά	2.1	5.8	5.5	6.6	4.9	6.9
4. Διαρκή καταναλωτικά αγαθά	4.7	1.7	1.4	6.4	-0.4	-4.1
5. Μη διαρκή καταναλωτικά αγαθά	0.8	2.9	4.1	2.0	1.0	6.1
Δείκτης Παραγωγής στις Κατασκευές <sup>(5)</sup>	-19.4	-12.7	-4.7	-16.1	-5.4	-8.4
Παραγωγή κτηρίων	-19.5	-5.6	-5.8	-5.9	1.5	1.2
Παραγωγή έργων πολιτικού μηχανικού	-19.4	-16.3	-4.1	-21.1	-8.8	-13.6
Οικοδομική Δραστηριότητα						
Αριθμός οικοδομικών αδειών	8.6	10.3	12.6	8.9	11.5	13.6
Επιφάνεια (m <sup>2</sup> )	17.7	23.4	7.0	22.5	21.7	34.5
Όγκος (m <sup>3</sup> )	20.1	21.8	7.1	26.3	20.4	32.7
Δείκτες Κύκλου Εργασιών στον Τομέα των Μεταφορών <sup>(5)</sup>						
1. Χερσαίες μεταφορές και μεταφορές μέσω αγωγών	10.9	-1.2	1.3	-1.9	0.7	-2.3
2. Πλωτές μεταφορές	-9.6	-0.2	6.1	8.0	-11.4	11.3
3. Αεροπορικές μεταφορές	10.4	-0.1	5.3	-4.6	1.4	-2.0
4. Αποθήκευση και υποστηρικτικές προς τη μεταφορά δραστηριότητες	8.0	9.0	10.2	11.2	10.7	1.1
5. Ταξιδιωτικών πρακτορείων, γραφείων οργανωμένων ταξιδιών, υπηρεσιών κρατήσεων και συναφείς δραστηριότητες	9.1	25.6	3.1	12.5	29.6	36.1
Δείκτης Κύκλου Εργασιών στο Χονδρικό Εμπόριο <sup>(5)</sup>	3.7	6.9	-1.7	6.6	12.4	5.5
Δείκτης Κύκλου Εργασιών στο Λιανικό Εμπόριο <sup>(3) (5)</sup>	1.8	2.0	1.5	2.9	4.5	0.3
Δείκτης Όγκου στο Λιανικό Εμπόριο <sup>(3) (5)</sup>	1.2	1.5	1.0	2.4	3.0	-0.4
Δείκτης Κύκλου Εργασιών στον Τομέα Υπηρεσιών Παροχής Καταλύματος και Εστίασης <sup>(5)</sup>	8.2	7.6	1.3	10.9	9.0	-2.8
Δείκτης Κύκλου Εργασιών στον κλάδο Υπηρεσιών Παροχής Καταλύματος <sup>(5)</sup>	17.8	6.5	-1.1	11.8	7.0	-7.6
Δείκτης Κύκλου Εργασιών στον κλάδο Υπηρεσιών Εστίασης <sup>(5)</sup>	-3.4	9.3	4.9	9.7	13.7	1.5
Δείκτες Κύκλου Εργασιών στον Τομέα Ενημέρωσης και Επικοινωνίας <sup>(5)</sup>						
1. Παραγωγή κινηματογραφικών ταινιών, βίντεο και τηλεοπτικών προγραμμάτων, ηχογραφήσεις και μουσικές εκδόσεις	-5.0	9.0	-6.6	2.4	11.5	11.4
2. Δραστηριότητες προγραμματισμού και ραδιοτηλεοπτικών εκπομπών	-3.7	14.1	6.1	9.9	28.7	16.0
Δείκτες Κύκλου Εργασιών στον Τομέα Υπηρεσιών <sup>(5)</sup>						
1. Εκδοτικές δραστηριότητες	-19.5	-3.3	4.6	-19.7	8.1	8.8
2. Τηλεπικοινωνίες	-0.5	0.6	2.4	1.7	4.0	-1.1
3. Πληροφορική	3.1	7.0	6.8	10.9	8.2	4.6
4. Δραστηριότητες σχετικές με την απασχόληση	7.0	16.3	19.4	22.1	8.0	13.1
5. Δραστηριότητες καθαρισμού	-3.8	9.7	0.9	0.4	-13.9	-12.3
Δείκτης Απασχολούμενων Ατόμων στο Λιανικό Εμπόριο <sup>(5)</sup>	2.4	0.9	0.8	1.1	1.9	-0.3
Κίνηση Μουσείων και Αρχαιολογικών Χώρων <sup>(4)</sup>	17.3	12.6		13.0	10.0	15.1
Εισπράξεις Μουσείων και Αρχαιολογικών Χώρων <sup>(4)</sup>	18.7	12.5		16.8	8.2	12.4

Πηγή: ΕΛΣΤΑΤ.

(1) Περιέχει προσωρινά στοιχεία.

(2) Τελευταία διαθέσιμα στοιχεία μηνός ή τριμήνου (όχι αθροιστικά έτους).

(3) Συμπεριλαμβάνονται καύσιμα και λιπαντικά αυτοκινήτων.

(4) Πηγή: Ταμείο Αρχαιολογικών Πόρων και Απαλλοτριώσεων (ΤΑΠ).

(5) Έτος βάσης: 2015 = 100.0.

Table 17. GREECE: INDICES OF ECONOMIC ACTIVITY, 2017 - 2020

Year-on-year change (%)

	2019 Q1	2019 Q2	2019 Q3	2019 Q4	Τελευταία διαθέσιμη περίοδος (1) (2) Latest available period		
	-0.6	1.9	-1.1	-1.6	-2.4	Φεβρ./Feb. 2020	Turnover Index in Industry <sup>(5)</sup>
	-7.1	-4.2	-9.7	-9.6	-19.9	Φεβρ./Feb. 2020	1. Energy
	1.9	3.7	-1.1	-3.8	1.4	Φεβρ./Feb. 2020	2. Intermediate goods
	5.5	7.0	7.8	8.4	15.2	Φεβρ./Feb. 2020	3. Capital goods
	-15.7	-0.5	6.4	7.7	6.7	Φεβρ./Feb. 2020	4. Consumer durables
	3.2	5.5	6.2	6.0	7.1	Φεβρ./Feb. 2020	5. Consumer non-durables
	-0.3	2.5	0.3	2.1	-1.2	Φεβρ./Feb. 2020	Turnover Index in Industry for the domestic market <sup>(5)</sup>
	-1.2	0.9	-3.7	-7.8	-4.4	Φεβρ./Feb. 2020	Turnover Index in Industry for the non-domestic market <sup>(5)</sup>
	7.1	15.3	0.0	-4.9	2.5	Φεβρ./Feb. 2020	Eurozone countries
	-5.4	-6.4	-5.4	-9.3	-7.9	Φεβρ./Feb. 2020	Non-eurozone countries
	1.6	0.4	-0.2	-5.0	-3.4	Φεβρ./Feb. 2020	Industrial Production Index (volume) <sup>(5)</sup>
	-0.8	-5.2	-4.4	-14.4	-11.3	Φεβρ./Feb. 2020	1. Energy
	-0.8	0.5	-2.5	-0.4	0.7	Φεβρ./Feb. 2020	2. Intermediate goods
	8.8	2.5	5.9	5.6	2.5	Φεβρ./Feb. 2020	3. Capital goods
	-7.5	-1.3	6.6	8.2	6.1	Φεβρ./Feb. 2020	4. Consumer durables
	5.3	6.1	5.2	-0.4	1.2	Φεβρ./Feb. 2020	5. Consumer non-durables
	-11.0	6.7	-9.1	-5.7	-5.7	2019 Q4	Production Index in Construction <sup>(5)</sup>
	0.2	5.4	-5.4	-17.3	-17.3	2019 Q4	Building construction
	-17.2	7.4	-11.0	1.6	1.6	2019 Q4	Civil engineering
							Building Activity
	-9.6	10.2	20.7	24.5	55.7	Ιαν./Jan. 2020	Number of building permits
	-20.5	0.5	31.6	10.4	51.7	Ιαν./Jan. 2020	Surface (m <sup>2</sup> )
	-20.8	0.6	38.6	3.6	43.4	Ιαν./Jan. 2020	Volume (m <sup>3</sup> )
							Turnover Indices in the Transport Sector <sup>(5)</sup>
	0.6	2.7	4.0	-1.9	-1.9	2019 Q4	1. Land transport and transport via pipelines
	22.0	2.1	1.1	7.5	7.5	2019 Q4	2. Water transport
	-0.1	16.5	1.7	2.3	2.3	2019 Q4	3. Air transport
	5.8	10.9	11.5	12.1	12.1	2019 Q4	4. Warehousing and support activities for transportation
	-5.6	11.6	1.6	0.4	0.4	2019 Q4	5. Travel agency, tour operator reservation service and related activities
	-1.3	-1.1	-2.8	-1.4	-1.4	2019 Q4	Turnover Indices in Wholesale Trade <sup>(5)</sup>
	0.2	-0.4	1.7	4.4	10.1	Ιαν./Jan. 2020	Turnover Index in Retail Trade <sup>(3) (5)</sup>
	-0.5	-0.8	1.6	3.6	8.4	Ιαν./Jan. 2020	Volume Index in Retail Trade <sup>(3) (5)</sup>
	-22.5	1.5	6.1	4.8	4.8	2019 Q4	Turnover Index in Accommodation and Food Services <sup>(5)</sup>
	-45.4	-1.3	4.0	1.2	1.2	2019 Q4	Turnover Index in Accommodation <sup>(5)</sup>
	-10.8	5.7	10.9	7.8	7.8	2019 Q4	Turnover Index in Food Service Activities Sector <sup>(5)</sup>
							Turnover Indices in Information and Communication <sup>(5)</sup>
	-15.8	-3.6	-14.9	5.0	5.0	2019 Q4	1. Motion picture, video and television programme production, sound recording and music publishing activities
	18.0	2.5	1.5	4.2	4.2	2019 Q4	2. Programming and broadcasting activities
							Turnover Indices for Specific Activities of the Services Sector <sup>(5)</sup>
	6.4	24.7	-10.5	1.2	1.2	2019 Q4	1. Publishing activities
	3.1	0.3	1.9	4.3	4.3	2019 Q4	2. Telecommunications
	1.2	5.2	17.1	4.9	4.9	2019 Q4	3. Computer programming, consultancy and related activities
	21.2	20.7	19.6	17.1	17.1	2019 Q4	4. Employment activities
	-10.7	-5.1	3.8	14.5	14.5	2019 Q4	5. Cleaning activities
	-0.8	0.1	1.8	1.8	1.8	2019 Q4	Index of Number of Persons Employed in Retail Trade <sup>(5)</sup>
	1.8	6.1	3.7		4.7	Οκτ./Oct. 2019	Museums and Archaeological Sites Attendance <sup>(4)</sup>
	9.0	11.1	12.4		13.4	Οκτ./Oct. 2019	Receipts of Museums and Archaeological Sites <sup>(4)</sup>

Source: ELSTAT.

(1) Contains provisional data.

(2) Latest available monthly or quarterly data (not cumulative annual data).

(3) Including automotive fuel.

(4) Source: Archaeological Receipts Fund.

(5) Reference year: 2015 = 100.0.

**Δείκτης Κύκλου Εργασιών στη Βιομηχανία**  
(ετήσια μεταβολή %)  
**Turnover Index in Industry**  
(y-o-y change %)

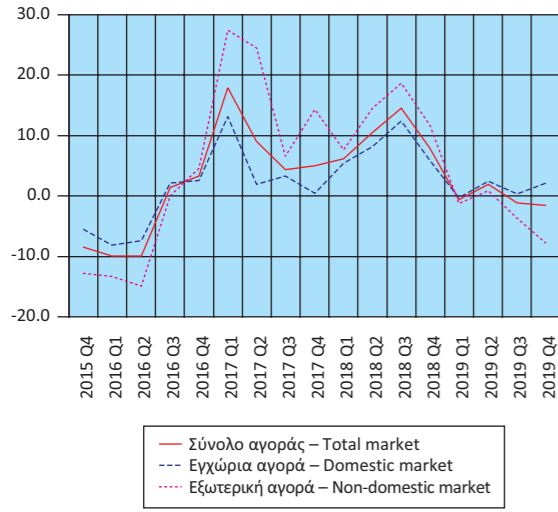

**Δείκτης Κύκλου Εργασιών στη Βιομηχανία, εξωτερική αγορά**  
(ετήσια μεταβολή %)  
**Turnover Index in Industry for the non-domestic market**  
(y-o-y change %)

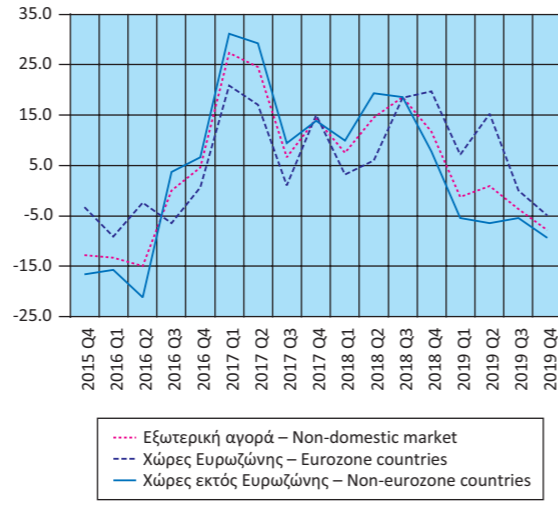

**Δείκτης Βιομηχανικής Παραγωγής (όγκος)**  
(ετήσια μεταβολή %)  
**Industrial Production Index (volume)**  
(y-o-y change %)

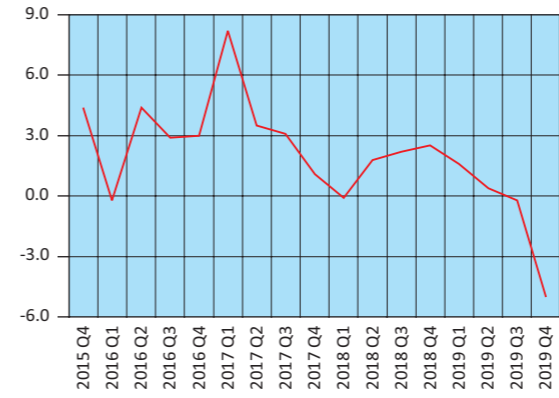

**Δείκτης Βιομηχανικής Παραγωγής (όγκος), κατά ομάδες βιομηχανικών κλάδων 1, 2, 3** (ετήσια μεταβολή %)  
**Industrial Production Index (volume) by main industrial groupings 1, 2, 3** (y-o-y change %)

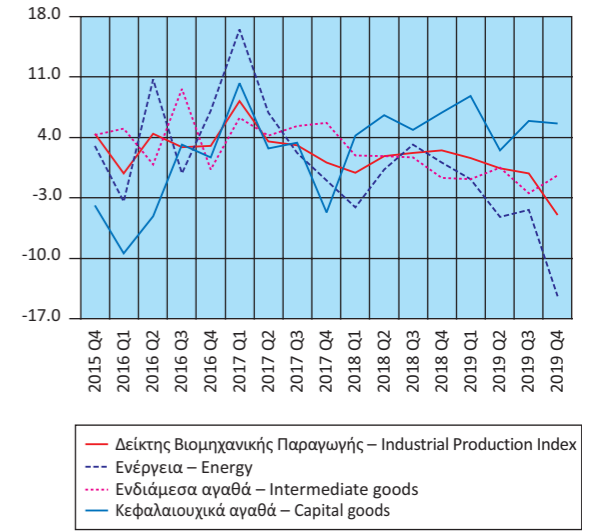

**Δείκτης Παραγωγής στις Κατασκευές**  
(ετήσια μεταβολή %)  
**Production Index in Construction**  
(y-o-y change %)

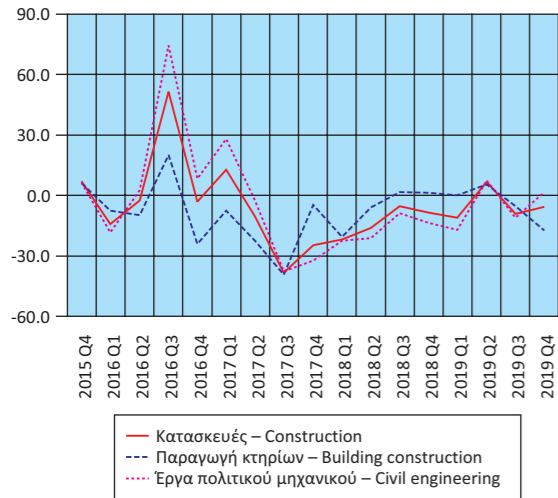

**Οικοδομική Δραστηριότητα**  
(ετήσια μεταβολή %)  
**Building Activity**  
(y-o-y change %)

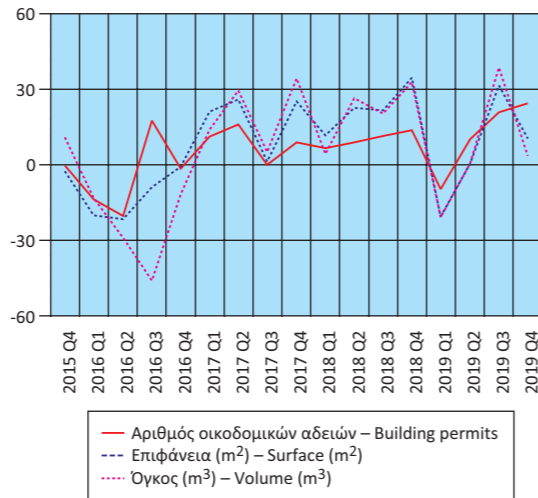

**Δείκτης Βιομηχανικής Παραγωγής (όγκος), κατά ομάδες βιομηχανικών κλάδων 4, 5** (ετήσια μεταβολή %)  
**Industrial Production Index (volume) by main industrial groupings 4, 5** (y-o-y change %)

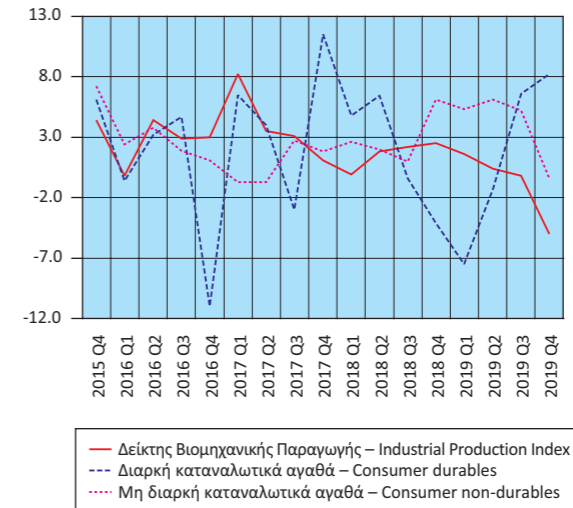



**Δείκτες Κύκλου Εργασιών στον Τομέα των Μεταφορών (ετήσια μεταβολή %)**  
Turnover Indices in Transport (y-o-y change %)

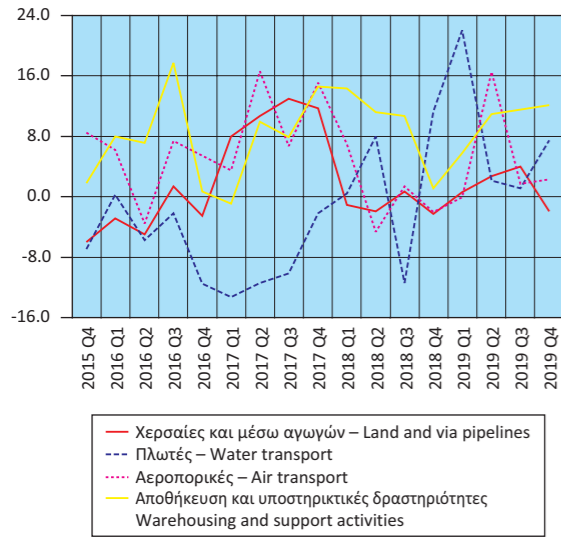

**Δείκτες Κύκλου Εργασιών στο Λιανικό και Χονδρικό Εμπόριο (ετήσια μεταβολή %)**  
Turnover Indices in Retail and Wholesale Trade (y-o-y change %)

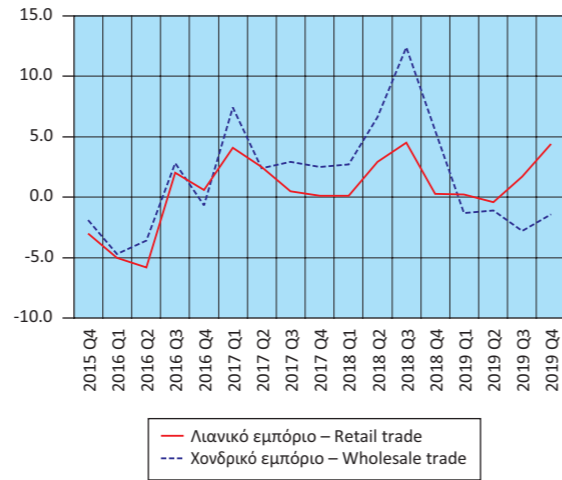

**Δείκτες Κύκλου Εργασιών στον Τομέα Ενημέρωσης - Επικοινωνίας και Εκδοτικών Δραστηριοτήτων (ετήσια μεταβολή %)**  
Turnover Indices in Information - Communication and Publishing Activities (y-o-y change %)



**Δείκτες Κύκλου Εργασιών στις Τηλεπικοινωνίες και την Πληροφορική (ετήσια μεταβολή %)**  
Turnover Indices in Telecommunications and Computer Programming and Related Activities (y-o-y change %)

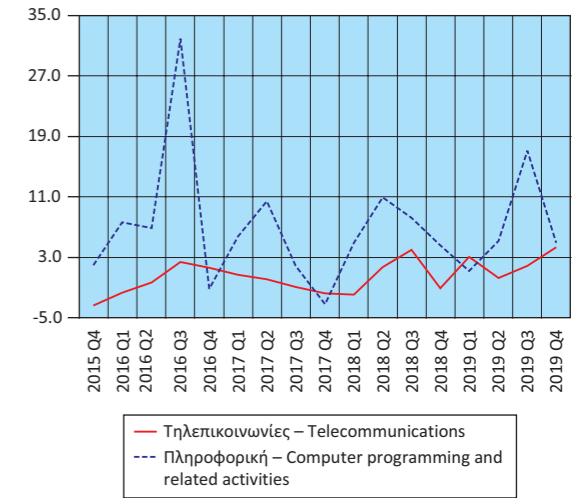

**Δείκτες Όγκου και Απασχολούμενων Ατόμων στο Λιανικό Εμπόριο (ετήσια μεταβολή %)**  
Indices of Volume and Persons Employed in Retail Trade (y-o-y change %)

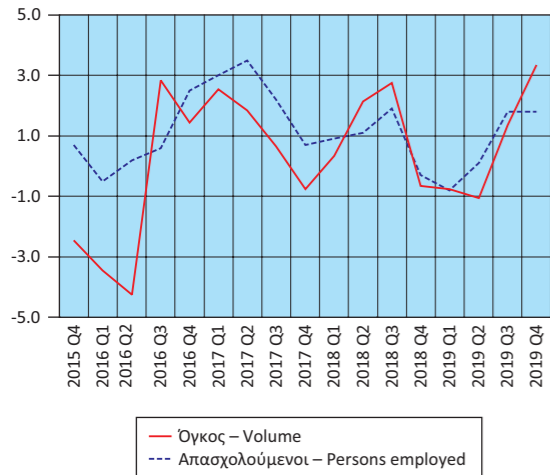

**Δείκτης Κύκλου Εργασιών στον Τομέα Υπηρεσιών Παροχής Καταλύματος και Εστίασης (ετήσια μεταβολή %)**  
Turnover Index in Accommodation and Food Services (y-o-y change %)

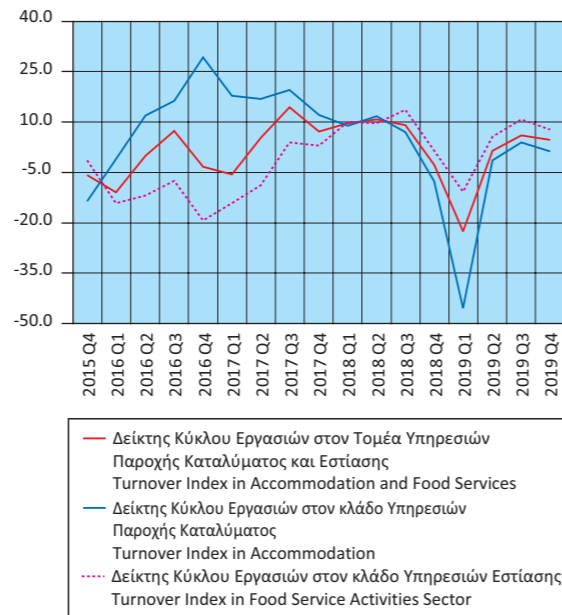

**Δείκτες Κύκλου Εργασιών Δραστηριοτήτων σχετικών με την Απασχόληση και τον Καθαρισμό (ετήσια μεταβολή %)**  
Turnover Indices in Employment and Cleaning Activities (y-o-y change %)

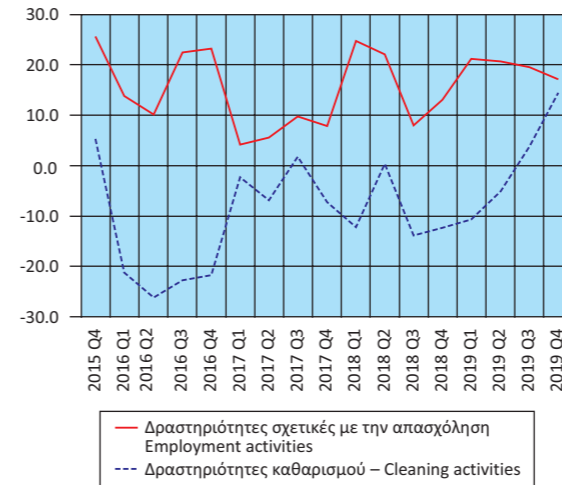

**Κίνηση και Εισπράξεις Μουσείων και Αρχαιολογικών Χώρων (ετήσια μεταβολή %)**  
Museums and Archaeological Sites Attendance and Receipts (y-o-y change %)

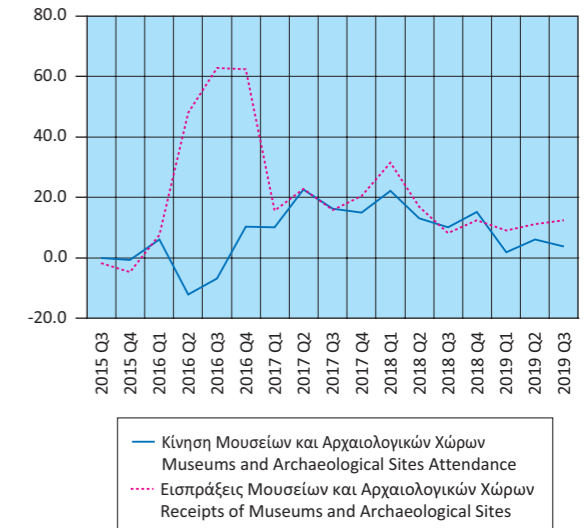

Πίνακας 18. ΕΛΛΑΣ: ΕΘΝΙΚΟΣ ΔΤΚ<sup>(1)</sup>, Εν. ΔΤΚ<sup>(2)</sup>, Εν. ΔΤΚ-ΣΦ<sup>(3)</sup>, ΠΠ<sup>(4)</sup> ΚΑΙ ΔΤΠΒ<sup>(5)</sup>, 2016 - 2020

Table 18. GREECE: CPI<sup>(1)</sup>, HICP<sup>(2)</sup>, HICP-CT<sup>(3)</sup>, CI<sup>(4)</sup> AND PPI<sup>(5)</sup>, 2016 - 2020

Μεταβολές (%)

Changes (%)

Έτος και μήνας Year and month	Μεταβολή από μήνα σε μήνα Monthly rates of change					Μεταβολή με αντίστοιχο δείκτη προηγούμενου έτους Annual rates of change					Μεταβολή μέσου δείκτη δωδεκαμήνου με αντίστοιχο δείκτη προηγούμενου δωδεκαμήνου Annual average rates of change				
	ΔΤΚ CPI	Εν. ΔΤΚ HICP	Εν. ΔΤΚ-ΣΦ HICP-CT	ΠΠ CI	ΔΤΠΒ PPI	ΔΤΚ CPI	Εν. ΔΤΚ HICP	Εν. ΔΤΚ-ΣΦ HICP-CT	ΠΠ CI	ΔΤΠΒ PPI	ΔΤΚ CPI	Εν. ΔΤΚ HICP	Εν. ΔΤΚ-ΣΦ HICP-CT	ΠΠ CI	ΔΤΠΒ PPI
	2016: 3	1.3	1.1	1.1	2.1	2.1	-1.5	-0.7	-2.6	-0.5	-10.2	-1.4	-0.6	-1.7	-1.0
4	0.7	0.7	0.7	1.0	0.4	-1.3	-0.4	-2.4	-0.1	-10.2	-1.3	-0.5	-1.7	-0.9	-8.5
5	-0.4	0.0	0.0	-1.0	1.8	-0.9	-0.2	-2.2	0.0	-9.3	-1.2	-0.4	-1.8	-0.8	-8.9
6	0.8	1.3	0.8	1.1	0.9	-0.7	0.2	-2.2	0.2	-7.8	-1.1	-0.3	-2.0	-0.6	-9.1
7	-1.6	-1.2	-1.2	-2.8	-1.2	-1.0	0.2	-2.3	-0.9	-7.3	-1.0	-0.2	-2.1	-0.5	-9.2
8	-0.3	0.0	0.0	-0.6	-0.2	-0.9	0.4	-0.1	-0.1	-4.0	-0.9	-0.1	-1.9	-0.4	-8.7
9	1.8	0.7	0.7	3.1	0.6	-1.0	-0.1	-0.8	-0.2	-3.0	-0.9	0.0	-1.8	-0.3	-8.1
10	0.4	0.4	0.4	0.0	1.9	-0.5	0.6	-0.1	-0.6	-0.5	-0.8	0.0	-1.7	-0.3	-7.3
11	-1.2	-1.5	-1.5	-1.6	-0.8	-0.9	-0.2	-0.8	-1.0	-1.2	-0.8	0.0	-1.6	-0.3	-6.7
12	1.0	0.4	0.4	1.1	3.3	0.0	0.3	-0.4	-0.6	5.1	-0.8	0.0	-1.5	-0.4	-5.7
2017: 1	-0.8	-0.5	-1.1	-2.7	1.0	1.2	1.5	0.3	-0.6	9.7	-0.7	0.1	-1.3	-0.3	-4.4
2	-0.3	-0.1	-0.1	-0.5	1.0	1.3	1.4	0.3	-0.9	11.3	-0.5	0.3	-1.1	-0.4	-2.6
3	1.8	1.4	1.4	3.1	-1.2	1.7	1.7	0.5	0.1	7.7	-0.3	0.5	-0.9	-0.4	-1.1
4	0.6	0.7	0.6	0.8	0.6	1.6	1.6	0.5	-0.2	7.9	0.0	0.6	-0.6	-0.4	0.4
5	-0.9	-0.2	-0.2	-0.8	-1.9	1.2	1.5	0.3	0.0	3.9	0.2	0.8	-0.4	-0.4	1.6
6	0.6	0.7	0.7	1.5	-1.5	1.0	0.9	0.2	0.4	1.4	0.3	0.8	-0.2	-0.4	2.4
7	-1.7	-1.2	-1.2	-2.6	0.4	1.0	0.9	0.2	0.6	3.0	0.5	0.9	0.0	-0.3	3.3
8	-0.4	-0.3	-0.3	-1.0	0.9	0.9	0.6	-0.1	0.1	4.1	0.6	0.9	0.0	-0.2	4.0
9	1.9	1.2	1.2	2.8	1.3	1.0	1.0	0.4	-0.1	4.8	0.8	1.0	0.1	-0.2	4.7
10	0.1	-0.1	-0.1	0.4	0.3	0.7	0.5	-0.1	0.2	3.2	0.9	1.0	0.1	-0.2	5.0
11	-0.7	-0.9	-0.9	-1.5	1.4	1.1	1.1	0.4	0.2	5.5	1.1	1.1	0.2	-0.1	5.6
12	0.5	0.3	0.3	0.8	0.0	0.7	1.0	0.4	-0.2	2.1	1.1	1.1	0.3	0.0	5.3
2018: 1	-1.6	-1.2	-1.3	-3.0	0.8	-0.2	0.2	0.1	-0.4	1.9	1.0	1.0	0.2	0.0	4.7
2	-0.1	0.1	0.1	0.0	-1.3	0.1	0.4	0.3	0.1	-0.4	0.9	0.9	0.3	0.1	3.7
3	1.5	1.2	1.2	2.6	-0.2	-0.2	0.2	0.1	-0.4	0.6	0.7	0.8	0.2	0.0	3.1
4	0.9	1.0	1.0	1.3	2.0	0.0	0.5	0.4	0.1	2.0	0.6	0.7	0.2	0.1	2.6
5	-0.3	0.1	0.1	-0.9	2.8	0.6	0.8	0.7	0.0	7.0	0.6	0.7	0.2	0.1	2.9
6	1.0	0.9	0.9	1.4	-0.4	1.0	1.0	0.9	0.0	8.2	0.6	0.7	0.3	0.0	3.5
7	-1.8	-1.4	-1.4	-3.0	0.4	0.9	0.8	0.7	-0.5	8.2	0.5	0.7	0.3	-0.1	3.9
8	-0.3	-0.2	-0.2	-0.6	0.1	1.0	0.9	0.8	0.0	7.4	0.5	0.7	0.4	-0.1	4.2
9	2.0	1.4	1.4	3.0	0.7	1.1	1.1	1.0	0.1	6.8	0.6	0.7	0.5	-0.1	4.3
10	0.8	0.5	0.5	0.5	1.1	1.8	1.8	1.7	0.3	7.7	0.6	0.8	0.6	-0.1	4.7
11	-1.5	-1.6	-1.6	-1.6	-3.2	1.0	1.1	1.0	0.1	2.9	0.6	0.8	0.7	-0.1	4.5
12	0.1	-0.1	-0.1	1.2	-2.9	0.6	0.6	0.5	0.6	-0.1	0.6	0.8	0.7	0.0	4.3
2019: 1	-1.8	-1.3	-1.2	-3.3	1.0	0.4	0.5	0.6	0.3	0.0	0.7	0.8	0.7	0.1	4.1
2	0.1	0.3	0.3	-0.1	1.7	0.6	0.8	0.8	0.2	3.1	0.7	0.8	0.8	0.1	4.4
3	1.8	1.4	1.4	2.8	1.1	0.9	1.0	1.1	0.4	4.4	0.8	0.9	0.8	0.1	4.8
4	1.0	1.0	1.0	1.3	1.2	1.0	1.1	1.1	0.5	3.6	0.9	1.0	0.9	0.2	4.9
5	-1.1	-0.4	-0.3	-1.1	-0.7	0.2	0.6	0.8	0.2	0.1	0.9	0.9	0.9	0.2	4.3
6	0.5	0.6	1.8	1.5	-2.3	-0.3	0.2	1.6	0.3	-1.8	0.8	0.9	1.0	0.2	3.5
7	-1.5	-1.2	-1.2	-2.4	1.3	0.0	0.4	1.8	1.0	-0.9	0.7	0.8	1.1	0.3	2.7
8	-0.5	-0.6	-0.6	-0.8	-1.6	-0.2	0.1	1.4	0.7	-2.6	0.6	0.8	1.1	0.4	1.9
9	2.1	1.5	1.5	3.0	1.3	-0.1	0.2	1.6	0.7	-2.0	0.5	0.7	1.2	0.4	1.1
10	0.1	-0.1	-0.1	0.1	-1.5	-0.7	-0.3	1.0	0.4	-4.6	0.3	0.5	1.1	0.4	0.1
11	-0.6	-0.7	-0.7	-1.0	2.6	0.2	0.5	1.9	1.0	1.1	0.2	0.5	1.2	0.5	0.0
12	0.7	0.4	0.4	0.9	0.6	0.8	1.1	2.4	0.7	4.7	0.3	0.5	1.3	0.5	0.4
2020: 1	-1.7	-1.3	-1.3	-3.3	-0.6	0.9	1.1	2.4	0.7	3.1	0.3	0.6	1.5	0.6	0.6
2	-0.5	-0.4	-0.4	-0.4	-2.2	0.2	0.4	1.7	0.3	-0.8	0.3	0.5	1.6	0.6	0.3
3	1.6	1.2	1.2	3.6		0.0	0.2	1.5	1.1		0.2	0.5	1.6	0.6	

Πηγή: Διεύθυνση Οικονομικών και Βραχυχρόνιων Δεικτών ΕΛΣΤΑΤ.

(1) ΔΤΚ: Δείκτης Τιμών Καταναλωτή (εθνικός). Έτος βάσης: 2009 = 100.0.

(2) Εν. ΔΤΚ: Εναρμονισμένος ΔΤΚ. Έτος βάσης: 2015 = 100.0.

(3) Εν. ΔΤΚ-ΣΦ: Εναρμονισμένος ΔΤΚ με Σταθερούς Φόρους. Έτος βάσης: 2015 = 100.0.

(4) ΠΠ: Πυρήνας Πληθωρισμού. Έτος βάσης: 2009 = 100.0.

(5) ΔΤΠΒ: Δείκτης Τιμών Παραγωγού στη Βιομηχανία. Έτος βάσης: 2015 = 100.0.

Source: Economic and Short-Term Indices Division ELSTAT.

(1) CPI: Consumer Price Index. Reference year: 2009 = 100.0.

(2) HICP: Harmonised Index of Consumer Prices. Reference year: 2015 = 100.0.

(3) HICP-CT: Harmonised Index of Consumer Prices at Constant Tax Rates. Reference year: 2015 = 100.0.

(4) CI: Core Inflation. Reference year: 2009 = 100.0.

(5) PPI: Producer Price Index in Industry. Reference year: 2015 = 100.0.

Μεταβολή (%) μέσου δείκτη δωδεκαμήνου με αντίστοιχο δείκτη προηγούμενου δωδεκαμήνου  
Annual average rates of change (%)

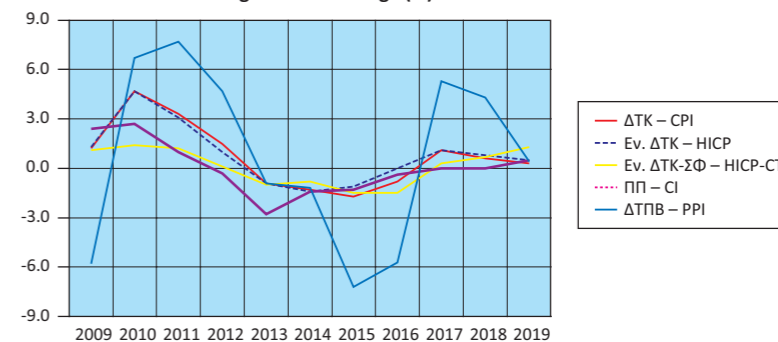

Μεταβολή (%) με αντίστοιχο δείκτη προηγούμενου έτους  
Annual rates of change (%)

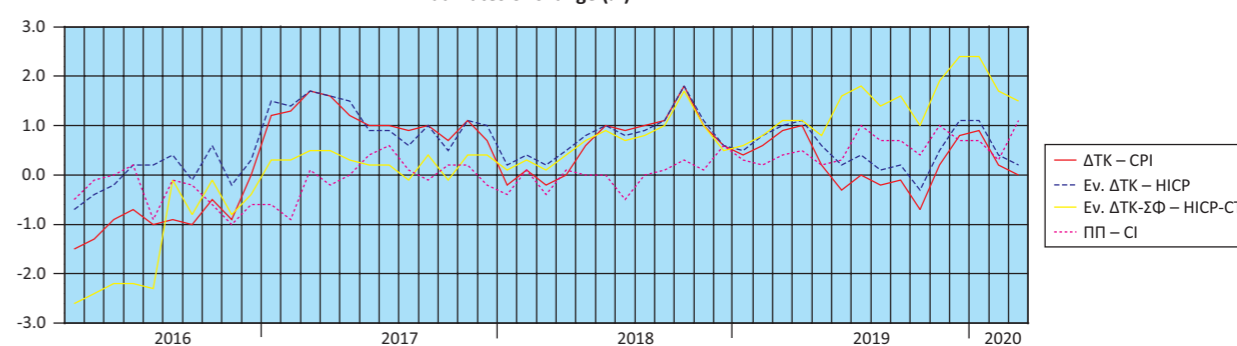

Μεταβολή (%) από μήνα σε μήνα  
Monthly rates of change (%)

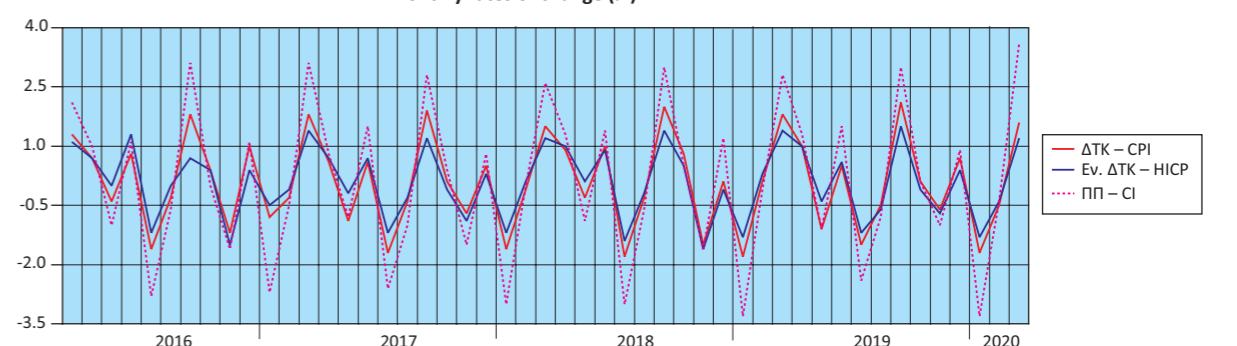

Μεταβολές (%) ΔΤΠΒ  
Rates of change (%) of the PPI

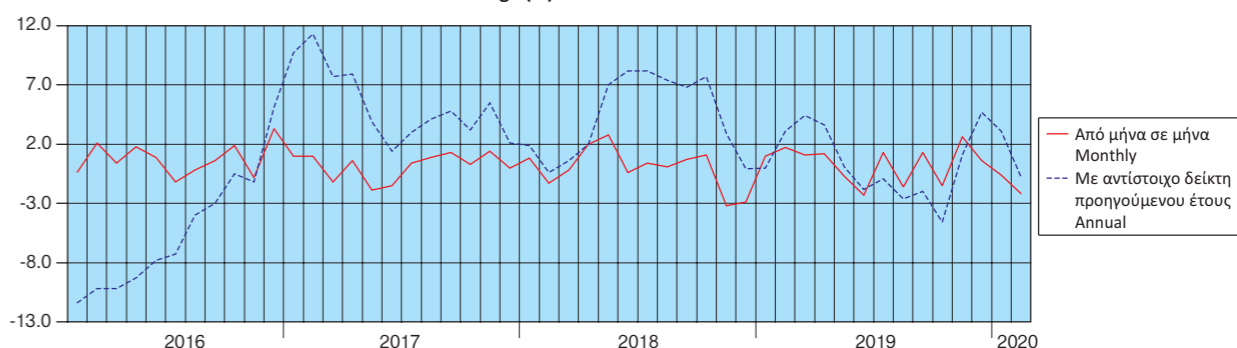



Πίνακας 19. ΕΛΛΑΣ: ΕΜΠΟΡΙΚΟ ΙΣΟΖΥΓΙΟ, 2009 - 2019<sup>(1)(2)</sup>

Σε δισεκατομμύρια €

	2009	2010	2011	2012	2013	2014
<b>Αφίξεις - Εισαγωγές</b>						
Συμπεριλαμβανομένης της αξίας των πλοίων	53.09	49.65	47.89	47.97	45.82	46.70
Εξαιρουμένης της αξίας των πλοίων	49.27	48.73	47.59	47.51	45.72	46.46
Εξαιρουμένων των πετρελαιοειδών και συμπεριλαμβανομένης της αξίας των πλοίων	44.53	37.86	33.37	30.04	28.85	30.81
<b>Αποστολές - Εξαγωγές</b>						
Συμπεριλαμβανομένης της αξίας των πλοίων	18.01	21.16	24.24	27.48	27.22	27.09
Εξαιρουμένης της αξίας των πλοίων	17.93	21.04	24.17	27.36	27.14	26.98
Εξαιρουμένων των πετρελαιοειδών και συμπεριλαμβανομένης της αξίας των πλοίων	14.56	15.83	17.00	17.09	16.79	16.87
<b>Εμπορικό ισοζύγιο, συμπεριλαμβανομένης της αξίας των πλοίων</b>	<b>-35.08</b>	<b>-28.49</b>	<b>-23.65</b>	<b>-20.49</b>	<b>-18.60</b>	<b>-19.61</b>
<b>Εμπορικό ισοζύγιο, εξαιρουμένης της αξίας των πλοίων</b>	<b>-31.34</b>	<b>-27.68</b>	<b>-23.42</b>	<b>-20.15</b>	<b>-18.58</b>	<b>-19.48</b>
<b>Εμπορικό ισοζύγιο, εξαιρουμένων των πετρελαιοειδών και συμπεριλαμβανομένης της αξίας των πλοίων</b>	<b>-29.98</b>	<b>-22.04</b>	<b>-16.37</b>	<b>-12.95</b>	<b>-12.06</b>	<b>-13.94</b>
Εισαγωγές ως ποσοστό (%) επί του ΑΕΠ	22.4	22.0	23.1	25.1	25.4	26.1
Εξαγωγές ως ποσοστό (%) επί του ΑΕΠ	7.6	9.4	11.7	14.4	15.1	15.2
Εμπορικό ισοζύγιο ως ποσοστό (%) επί του ΑΕΠ	-14.8	-12.6	-11.4	-10.7	-10.3	-11.0

(Ετήσια μεταβολή %)

	2009	2010	2011	2012	2013	2014
<b>Αφίξεις - Εισαγωγές</b>						
Συμπεριλαμβανομένης της αξίας των πλοίων	-19.0	-6.5	-3.5	0.2	-4.5	1.9
Εξαιρουμένης της αξίας των πλοίων	-22.0	-1.1	-2.3	-0.2	-3.8	1.6
Εξαιρουμένων των πετρελαιοειδών και συμπεριλαμβανομένης της αξίας των πλοίων	-14.4	-15.0	-11.9	-10.0	-3.9	6.8
<b>Αποστολές - Εξαγωγές</b>						
Συμπεριλαμβανομένης της αξίας των πλοίων	-15.1	17.5	14.6	13.3	-0.9	-0.5
Εξαιρουμένης της αξίας των πλοίων	-14.7	17.3	14.9	13.2	-0.8	-0.6
Εξαιρουμένων των πετρελαιοειδών και συμπεριλαμβανομένης της αξίας των πλοίων	-12.7	8.7	7.4	0.5	-1.7	0.5
<b>Έλλειμμα του εμπορικού ισοζυγίου, συμπεριλαμβανομένης της αξίας των πλοίων</b>	<b>-20.8</b>	<b>-18.8</b>	<b>-17.0</b>	<b>-13.4</b>	<b>-9.2</b>	<b>5.4</b>
<b>Έλλειμμα του εμπορικού ισοζυγίου, εξαιρουμένης της αξίας των πλοίων</b>	<b>-25.6</b>	<b>-11.7</b>	<b>-15.4</b>	<b>-14.0</b>	<b>-7.8</b>	<b>4.8</b>
<b>Έλλειμμα του εμπορικού ισοζυγίου, εξαιρουμένων των πετρελαιοειδών και συμπεριλαμβανομένης της αξίας των πλοίων</b>	<b>-15.1</b>	<b>-26.5</b>	<b>-25.7</b>	<b>-20.9</b>	<b>-6.9</b>	<b>15.6</b>

Πηγή: Διεύθυνση Στατιστικών Επιχειρήσεων και Διεύθυνση Εθνικών Λογαριασμών ΕΛΣΤΑΤ.

Γενική παρατήρηση: Τυχόν διαφορές μεταξύ του αθροίσματος των επιμέρους ποσών και των συνόλων οφείλονται στη στρογγυλοποίηση.

(1) 2019: Προσωρινά στοιχεία.

(2) Τα στοιχεία Διεθνούς Εμπορίου Αγαθών για τα έτη 2010 - 2018 έχουν αναθεωρηθεί στο πλαίσιο των απαιτήσεων των Ευρωπαϊκών Κανονισμών 96/2010 και 113/2010. Η αναθεώρηση αφορά στην κατηγορία της Τυποποιημένης Ταξινόμησης Διεθνούς Εμπορίου «Μηχανήματα και υλικό μεταφορών» (SITC 7) και, συγκεκριμένα, στις αφίξεις/εισαγωγές, αποστολές/εξαγωγές πλοίων και αεροσκαφών.

Table 19. GREECE: EXTERNAL TRADE BALANCE, 2009 - 2019<sup>(1)(2)</sup>

In billion €

	2015	2016	2017	2018	2019	
<b>Arrivals - Imports</b>						
Including the value of ships	42.21	42.32	47.36	54.12	55.52	
Excluding the value of ships	41.87	42.15	47.23	53.92	55.06	
Excluding oil products and including the value of ships	31.35	33.02	35.50	38.63	41.12	
<b>Dispatches - Exports</b>						
Including the value of ships	25.75	25.45	28.87	33.47	33.80	
Excluding the value of ships	25.61	25.33	28.76	33.34	33.71	
Excluding oil products and including the value of ships	18.29	18.64	20.00	22.20	23.24	
<b>Trade balance, including the value of ships</b>	<b>-16.46</b>	<b>-16.87</b>	<b>-18.49</b>	<b>-20.65</b>	<b>-21.72</b>	
<b>Trade balance, excluding the value of ships</b>	<b>-16.26</b>	<b>-16.82</b>	<b>-18.47</b>	<b>-20.58</b>	<b>-21.35</b>	
<b>Trade balance, excluding oil products and including the value of ships</b>	<b>-13.06</b>	<b>-14.38</b>	<b>-15.50</b>	<b>-16.43</b>	<b>-17.89</b>	
Imports as percentage of GDP	23.8	24.0	26.3	29.3		
Exports as percentage of GDP	14.5	14.4	16.0	18.1		
External trade balance as percentage of GDP	-9.3	-9.6	-10.3	-11.2		

(Year-on-year change %)

	2015	2016	2017	2018	2019	
<b>Arrivals - Imports</b>						
Including the value of ships	-9.6	0.3	11.9	14.3	2.6	
Excluding the value of ships	-9.9	0.7	12.1	14.2	2.1	
Excluding oil products and including the value of ships	1.8	5.3	7.5	8.8	6.5	
<b>Dispatches - Exports</b>						
Including the value of ships	-4.9	-1.2	13.4	16.0	1.0	
Excluding the value of ships	-5.1	-1.1	13.6	15.9	1.1	
Excluding oil products and including the value of ships	8.4	1.9	7.3	11.0	4.7	
<b>Trade deficit, including the value of ships</b>	<b>-16.1</b>	<b>2.5</b>	<b>9.6</b>	<b>11.7</b>	<b>5.2</b>	
<b>Trade deficit, excluding the value of ships</b>	<b>-16.5</b>	<b>3.5</b>	<b>9.8</b>	<b>11.4</b>	<b>3.7</b>	
<b>Trade deficit, excluding oil products and including the value of ships</b>	<b>-6.3</b>	<b>10.1</b>	<b>7.8</b>	<b>6.0</b>	<b>8.9</b>	

Source: Business Statistics Division and National Accounts Division ELSTAT.

General remark: Wherever necessary, the data have been rounded up, thus, a slight difference may occur between the sum of the figures and their total.

(1) 2019: Provisional data.

(2) International Trade in Goods Statistics have been revised for the years 2010 - 2018. The revision of the relevant data series was implemented by virtue of EU Regulations 96/2010 and 113/2010. The revision concerns the products under section "Machinery and transport equipment" of the Standard International Trade Classification (SITC 7) especially the arrivals/imports and dispatches/exports of ships and aircrafts.

Αφίξεις - Εισαγωγές (σε δισ. €)  
Arrivals - Imports (in bil. €)

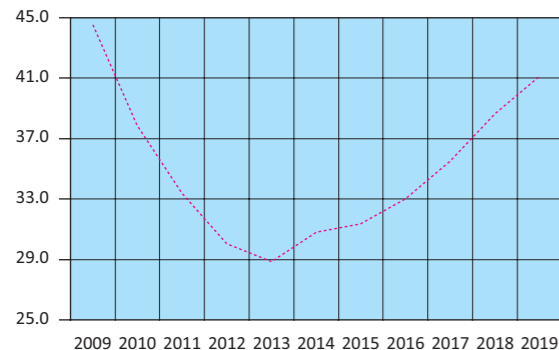

..... Εξαιρουμένων των πετρελαιοειδών και συμπεριλαμβανομένης της αξίας των πλοίων  
Excluding oil products and including the value of ships

Αποστολές - Εξαγωγές (σε δισ. €)  
Dispatches - Exports (in bil. €)

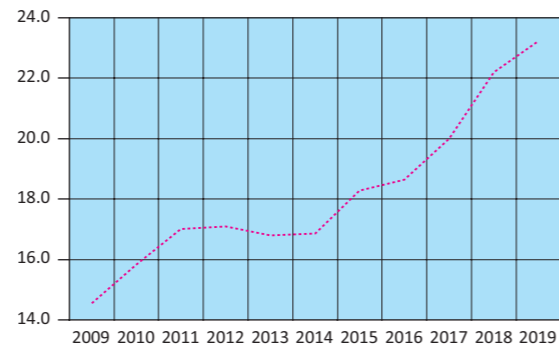

..... Εξαιρουμένων των πετρελαιοειδών και συμπεριλαμβανομένης της αξίας των πλοίων  
Excluding oil products and including the value of ships

Εμπορικό ισοζύγιο (σε δισ. €)  
Trade balance (in bil. €)

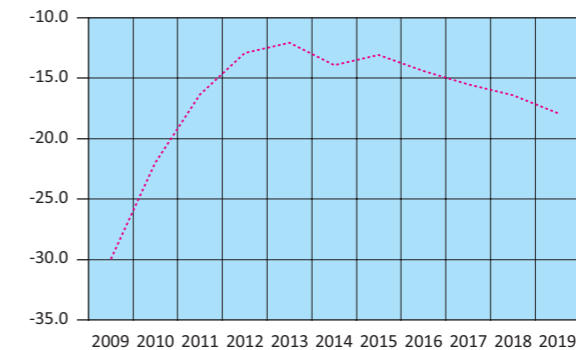

..... Εξαιρουμένων των πετρελαιοειδών και συμπεριλαμβανομένης της αξίας των πλοίων  
Excluding oil products and including the value of ships

Πίνακας 20. ΕΛΛΑΣ: ΕΜΠΟΡΙΚΟ ΙΣΟΖΥΓΙΟ, ΤΡΙΜΗΝΙΑΙΑ ΣΤΟΙΧΕΙΑ, 2016 - 2019<sup>(1)(2)</sup>

Σε δισεκατομμύρια €

	2016 Q3	2016 Q4	2017 Q1	2017 Q2	2017 Q3	2017 Q4	2018 Q1
<b>Αφίξεις - Εισαγωγές</b>							
Συμπεριλαμβανομένης της αξίας των πλοίων	10.49	11.45	12.00	11.49	11.44	12.42	12.85
Εξαιρουμένης της αξίας των πλοίων	10.48	11.43	11.98	11.46	11.41	12.38	12.80
Εξαιρουμένων των πετρελαιοειδών και συμπεριλαμβανομένης της αξίας των πλοίων	8.11	8.35	8.66	8.98	8.59	9.28	9.40
<b>Αποστολές - Εξαγωγές</b>							
Συμπεριλαμβανομένης της αξίας των πλοίων	6.59	6.86	6.91	7.30	6.88	7.77	7.87
Εξαιρουμένης της αξίας των πλοίων	6.57	6.83	6.88	7.27	6.86	7.75	7.85
Εξαιρουμένων των πετρελαιοειδών και συμπεριλαμβανομένης της αξίας των πλοίων	4.62	4.92	4.77	5.04	4.78	5.41	5.43
<b>Εμπορικό ισοζύγιο, συμπεριλαμβανομένης της αξίας των πλοίων</b>	<b>-3.90</b>	<b>-4.59</b>	<b>-5.09</b>	<b>-4.19</b>	<b>-4.55</b>	<b>-4.65</b>	<b>-4.98</b>
<b>Εμπορικό ισοζύγιο, εξαιρουμένης της αξίας των πλοίων</b>	<b>-3.91</b>	<b>-4.60</b>	<b>-5.10</b>	<b>-4.19</b>	<b>-4.55</b>	<b>-4.63</b>	<b>-4.95</b>
<b>Εμπορικό ισοζύγιο, εξαιρουμένων των πετρελαιοειδών και συμπεριλαμβανομένης της αξίας των πλοίων</b>	<b>-3.50</b>	<b>-3.43</b>	<b>-3.88</b>	<b>-3.94</b>	<b>-3.81</b>	<b>-3.87</b>	<b>-3.97</b>
<i>(Ετήσια μεταβολή %)</i>							
<b>Αφίξεις - Εισαγωγές</b>							
Συμπεριλαμβανομένης της αξίας των πλοίων	11.9	4.7	21.3	9.6	9.0	8.5	7.1
Εξαιρουμένης της αξίας των πλοίων	12.3	6.1	22.2	9.8	8.9	8.3	6.8
Εξαιρουμένων των πετρελαιοειδών και συμπεριλαμβανομένης της αξίας των πλοίων	20.6	0.5	6.5	6.4	5.9	11.1	8.6
<b>Αποστολές - Εξαγωγές</b>							
Συμπεριλαμβανομένης της αξίας των πλοίων	5.3	5.8	20.8	16.3	4.5	13.3	13.9
Εξαιρουμένης της αξίας των πλοίων	5.6	6.0	20.4	17.1	4.5	13.4	14.1
Εξαιρουμένων των πετρελαιοειδών και συμπεριλαμβανομένης της αξίας των πλοίων	5.9	4.1	6.9	8.7	3.5	9.9	13.7
<b>Έλλειμμα του εμπορικού ισοζυγίου, συμπεριλαμβανομένης της αξίας των πλοίων</b>	<b>25.0</b>	<b>3.1</b>	<b>21.9</b>	<b>-0.3</b>	<b>16.8</b>	<b>1.4</b>	<b>-2.2</b>
<b>Έλλειμμα του εμπορικού ισοζυγίου, εξαιρουμένης της αξίας των πλοίων</b>	<b>25.9</b>	<b>6.1</b>	<b>24.7</b>	<b>-0.8</b>	<b>16.4</b>	<b>0.7</b>	<b>-3.0</b>
<b>Έλλειμμα του εμπορικού ισοζυγίου, εξαιρουμένων των πετρελαιοειδών και συμπεριλαμβανομένης της αξίας των πλοίων</b>	<b>47.8</b>	<b>-4.3</b>	<b>6.2</b>	<b>3.6</b>	<b>9.1</b>	<b>12.8</b>	<b>2.2</b>

Πηγή: Διεύθυνση Στατιστικών Επιχειρήσεων ΕΛΣΤΑΤ.

Γενική παρατήρηση: Τυχόν διαφορές μεταξύ του αθροίσματος των επιμέρους ποσών και των συνόλων οφείλονται στη στρογγυλοποίηση.

(1) 2019: Προσωρινά στοιχεία.

(2) Τα στοιχεία Διεθνούς Εμπορίου Αγαθών για τα έτη 2010 - 2018 και τη χρονική περίοδο Ιανουαρίου - Απριλίου 2019 έχουν αναθεωρηθεί στο πλαίσιο των απαιτήσεων των Ευρωπαϊκών Κανονισμών 96/2010 και 113/2010. Η αναθεώρηση αφορά στην κατηγορία της Ταξινομημένης Ταξινόμησης Διεθνούς Εμπορίου «Μηχανήματα και υλικό μεταφορών» (SITC 7) και, συγκεκριμένα, στις αφίξεις/εισαγωγές, αποστολές/εξαγωγές πλοίων και αεροσκαφών.

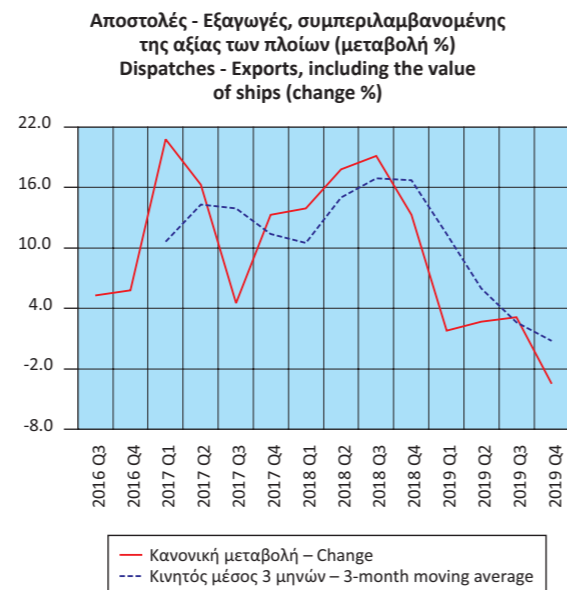
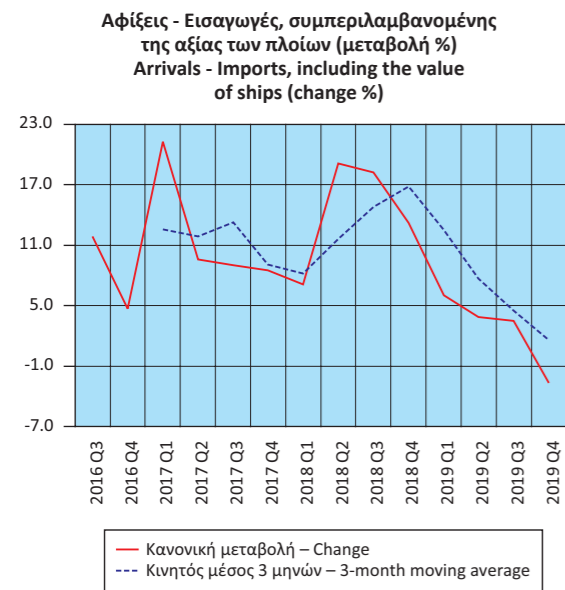

Table 20. GREECE: EXTERNAL TRADE BALANCE, QUARTERLY DATA, 2016 - 2019<sup>(1)(2)</sup>

In billion €

	2018 Q2	2018 Q3	2018 Q4	2019 Q1	2019 Q2	2019 Q3	2019 Q4
<b>Arrivals - Imports</b>							
Including the value of ships	13.69	13.52	14.06	13.63	14.22	13.99	13.68
Excluding the value of ships	13.58	13.50	14.04	13.51	14.17	13.79	13.58
Excluding oil products and including the value of ships	9.75	9.42	10.05	9.99	10.49	10.25	10.40
<b>Dispatches - Exports</b>							
Including the value of ships	8.60	8.20	8.81	8.01	8.83	8.46	8.50
Excluding the value of ships	8.51	8.18	8.80	7.98	8.81	8.45	8.47
Excluding oil products and including the value of ships	5.70	5.20	5.87	5.66	5.89	5.63	6.07
<b>Trade balance, including the value of ships</b>	<b>-5.09</b>	<b>-5.32</b>	<b>-5.25</b>	<b>-5.61</b>	<b>-5.39</b>	<b>-5.53</b>	<b>-5.18</b>
<b>Trade balance, excluding the value of ships</b>	<b>-5.08</b>	<b>-5.32</b>	<b>-5.24</b>	<b>-5.53</b>	<b>-5.36</b>	<b>-5.34</b>	<b>-5.12</b>
<b>Trade balance, excluding oil products and including the value of ships</b>	<b>-4.05</b>	<b>-4.22</b>	<b>-4.18</b>	<b>-4.33</b>	<b>-4.60</b>	<b>-4.62</b>	<b>-4.34</b>
<i>(Year-on-year change %)</i>							
<b>Arrivals - Imports</b>							
Including the value of ships	19.1	18.2	13.2	6.0	3.9	3.5	-2.7
Excluding the value of ships	18.5	18.3	13.4	5.6	4.3	2.1	-3.3
Excluding oil products and including the value of ships	8.6	9.7	8.4	6.3	7.6	8.7	3.4
<b>Dispatches - Exports</b>							
Including the value of ships	17.8	19.1	13.3	1.8	2.7	3.1	-3.5
Excluding the value of ships	17.0	19.2	13.6	1.7	3.6	3.2	-3.8
Excluding oil products and including the value of ships	13.0	8.9	8.6	4.2	3.4	8.1	3.3
<b>Trade deficit, including the value of ships</b>	<b>21.4</b>	<b>16.8</b>	<b>13.0</b>	<b>12.6</b>	<b>5.9</b>	<b>4.0</b>	<b>-1.3</b>
<b>Trade deficit, excluding the value of ships</b>	<b>21.2</b>	<b>16.8</b>	<b>13.2</b>	<b>11.8</b>	<b>5.6</b>	<b>0.5</b>	<b>-2.4</b>
<b>Trade deficit, excluding oil products and including the value of ships</b>	<b>3.0</b>	<b>10.7</b>	<b>8.1</b>	<b>9.0</b>	<b>13.5</b>	<b>9.5</b>	<b>3.7</b>

Source: Business Statistics Division ELSTAT.

General remark: Wherever necessary, the data have been rounded up, thus, a slight difference may occur between the sum of the figures and their total.

(1) 2019: Provisional data.

(2) International Trade in Goods Statistics have been revised for the years 2010 - 2018 and the period from January - April 2019. The revision of the relevant data series was implemented by virtue of EU Regulations 96/2010 and 113/2010. The revision concerns the products under section "Machinery and transport equipment" of the Standard International Trade Classification (SITC 7) especially the arrivals/imports and dispatches/exports of ships and aircrafts.

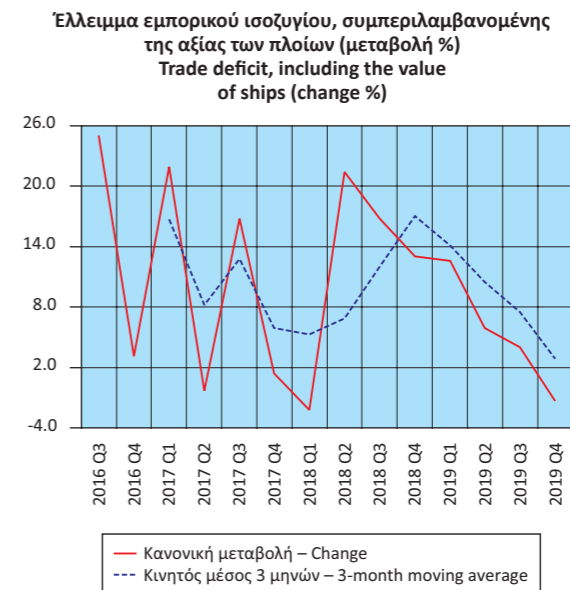

Πίνακας 21. ΕΛΛΑΣ: ΑΦΙΞΕΙΣ - ΕΙΣΑΓΩΓΕΣ, ΑΠΟΣΤΟΛΕΣ - ΕΞΑΓΩΓΕΣ, ΕΝΔΟΚΟΙΝΟΤΙΚΟ ΕΜΠΟΡΙΟ - ΕΜΠΟΡΙΟ ΜΕ ΤΡΙΤΕΣ ΧΩΡΕΣ, ΜΕ ΠΕΤΡΕΛΑΙΟΕΙΔΗ, 2009 - 2019<sup>(1)(2)</sup>

Σε δισεκατομμύρια €

	2009	2010	2011	2012	2013	2014
<b>Αφίξεις - Εισαγωγές</b>						
Ευρωπαϊκή Ένωση	30.25	27.39	25.13	22.73	22.13	23.31
Τρίτες χώρες	22.84	22.26	22.76	25.23	23.70	23.39
<b>Σύνολο</b>	<b>53.09</b>	<b>49.65</b>	<b>47.89</b>	<b>47.97</b>	<b>45.82</b>	<b>46.70</b>
<b>Αποστολές - Εξαγωγές</b>						
Ευρωπαϊκή Ένωση	10.17	11.57	12.55	12.18	12.82	13.10
Τρίτες χώρες	7.85	9.59	11.69	15.29	14.41	13.98
<b>Σύνολο</b>	<b>18.01</b>	<b>21.16</b>	<b>24.24</b>	<b>27.48</b>	<b>27.22</b>	<b>27.09</b>
(Ετήσια μεταβολή %)						
<b>Αφίξεις - Εισαγωγές</b>						
Ευρωπαϊκή Ένωση	-17.5	-9.5	-8.2	-9.5	-2.7	5.3
Τρίτες χώρες	-20.9	-2.6	2.2	10.9	-6.1	-1.3
<b>Σύνολο</b>	<b>-19.0</b>	<b>-6.5</b>	<b>-3.5</b>	<b>0.2</b>	<b>-4.5</b>	<b>1.9</b>
<b>Αποστολές - Εξαγωγές</b>						
Ευρωπαϊκή Ένωση	-19.9	13.8	8.5	-2.9	5.2	2.2
Τρίτες χώρες	-8.0	22.2	21.9	30.8	-5.8	-2.9
<b>Σύνολο</b>	<b>-15.1</b>	<b>17.5</b>	<b>14.6</b>	<b>13.3</b>	<b>-0.9</b>	<b>-0.5</b>

Πηγή: Διεύθυνση Στατιστικών Επιχειρήσεων ΕΛΣΤΑΤ.

Γενική παρατήρηση: Τυχόν διαφορές μεταξύ του αθροίσματος των επιμέρους ποσών και των συνόλων οφείλονται στη στρογγυλοποίηση.

(1) 2019: Προσωρινά στοιχεία.

(2) Τα στοιχεία Διεθνούς Εμπορίου Αγαθών για τα έτη 2010 - 2018 έχουν αναθεωρηθεί στο πλαίσιο των απαιτήσεων των Ευρωπαϊκών Κανονισμών 96/2010 και 113/2010. Η αναθεώρηση αφορά στην κατηγορία της Ταυτοποιημένης Ταξινόμησης Διεθνούς Εμπορίου «Μηχανήματα και υλικό μεταφορών» (SITC 7) και, συγκεκριμένα, στις αφίξεις/εισαγωγές, αποστολές/εξαγωγές πλοίων και αεροσκαφών.

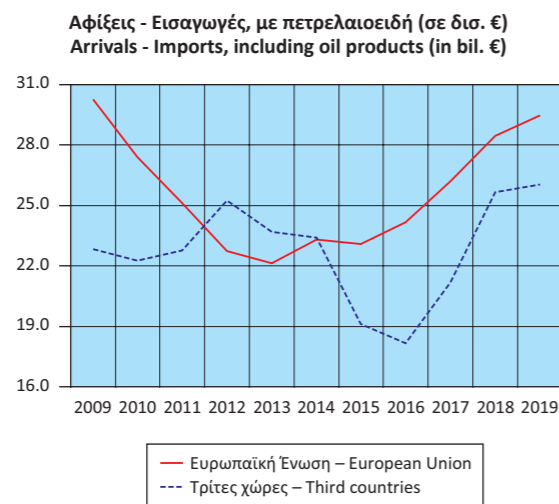

Table 21. GREECE: ARRIVALS - IMPORTS, DISPATCHES - EXPORTS, INTRA EU TRADE - EXTRA EU TRADE, INCLUDING OIL PRODUCTS, 2009 - 2019<sup>(1)(2)</sup>

In billion €

	2015	2016	2017	2018	2019	
<b>Arrivals - Imports</b>						
European Union	23.09	24.16	26.19	28.46	29.48	
Third countries	19.12	18.16	21.17	25.66	26.04	
<b>Total</b>	<b>42.21</b>	<b>42.32</b>	<b>47.36</b>	<b>54.12</b>	<b>55.52</b>	
<b>Dispatches - Exports</b>						
European Union	14.03	14.33	15.51	17.69	18.94	
Third countries	11.73	11.11	13.36	15.78	14.86	
<b>Total</b>	<b>25.75</b>	<b>25.45</b>	<b>28.87</b>	<b>33.47</b>	<b>33.80</b>	
(Year-on-year change %)						
<b>Arrivals - Imports</b>						
European Union	-0.9	4.6	8.4	8.7	3.6	
Third countries	-18.2	-5.0	16.6	21.2	1.5	
<b>Total</b>	<b>-9.6</b>	<b>0.3</b>	<b>11.9</b>	<b>14.3</b>	<b>2.6</b>	
<b>Dispatches - Exports</b>						
European Union	7.0	2.2	8.2	14.1	7.1	
Third countries	-16.1	-5.3	20.2	18.1	-5.8	
<b>Total</b>	<b>-4.9</b>	<b>-1.2</b>	<b>13.4</b>	<b>16.0</b>	<b>1.0</b>	

Source: Business Statistics Division ELSTAT.

General remark: Wherever necessary, the data have been rounded up, thus, a slight difference may occur between the sum of the figures and their total.

(1) 2019: Provisional data.

(2) International Trade in Goods Statistics have been revised for the years 2010 - 2018. The revision of the relevant data series was implemented by virtue of EU Regulations 96/2010 and 113/2010. The revision concerns the products under section "Machinery and transport equipment" of the Standard International Trade Classification (SITC 7) especially the arrivals/imports and dispatches/exports of ships and aircrafts.

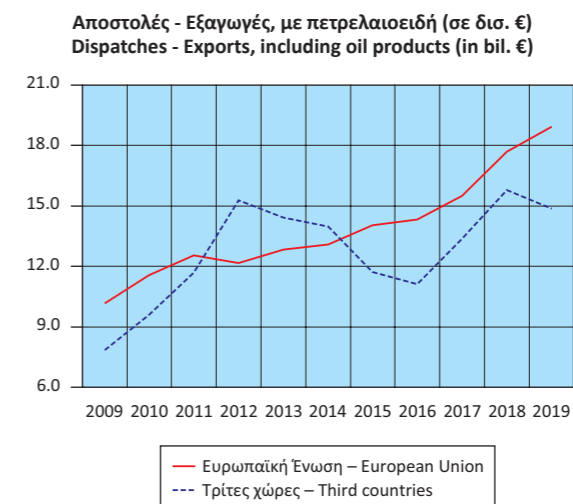

Πίνακας 22. ΕΛΛΑΣ: ΑΦΙΞΕΙΣ - ΕΙΣΑΓΩΓΕΣ, ΑΠΟΣΤΟΛΕΣ - ΕΞΑΓΩΓΕΣ, ΕΝΔΟΚΟΙΝΟΤΙΚΟ ΕΜΠΟΡΙΟ - ΕΜΠΟΡΙΟ ΜΕ ΤΡΙΤΕΣ ΧΩΡΕΣ, ΧΩΡΙΣ ΠΕΤΡΕΛΑΙΟΕΙΔΗ, 2009 - 2019<sup>(1)(2)</sup>

Σε δισεκατομμύρια €

	2009	2010	2011	2012	2013	2014
<b>Αφίξεις - Εισαγωγές</b>						
Ευρωπαϊκή Ένωση	29.95	26.87	24.22	21.56	21.08	22.30
Τρίτες χώρες	14.59	10.99	9.15	8.47	7.78	8.51
<b>Σύνολο</b>	<b>44.53</b>	<b>37.86</b>	<b>33.37</b>	<b>30.04</b>	<b>28.85</b>	<b>30.81</b>
<b>Αποστολές - Εξαγωγές</b>						
Ευρωπαϊκή Ένωση	9.14	10.31	11.23	10.70	10.72	10.91
Τρίτες χώρες	5.42	5.52	5.77	6.39	6.08	5.96
<b>Σύνολο</b>	<b>14.56</b>	<b>15.83</b>	<b>17.00</b>	<b>17.09</b>	<b>16.79</b>	<b>16.87</b>
(Ετήσια μεταβολή %)						
<b>Αφίξεις - Εισαγωγές</b>						
Ευρωπαϊκή Ένωση	-17.2	-10.3	-9.9	-10.9	-2.3	5.8
Τρίτες χώρες	-7.8	-24.6	-16.8	-7.4	-8.2	9.4
<b>Σύνολο</b>	<b>-14.4</b>	<b>-15.0</b>	<b>-11.9</b>	<b>-10.0</b>	<b>-3.9</b>	<b>6.8</b>
<b>Αποστολές - Εξαγωγές</b>						
Ευρωπαϊκή Ένωση	-17.3	12.8	8.9	-4.7	0.2	1.8
Τρίτες χώρες	-3.7	1.8	4.5	10.8	-4.9	-1.9
<b>Σύνολο</b>	<b>-12.7</b>	<b>8.7</b>	<b>7.4</b>	<b>0.5</b>	<b>-1.7</b>	<b>0.5</b>

Πηγή: Διεύθυνση Στατιστικών Επιχειρήσεων ΕΛΣΤΑΤ.

Γενική παρατήρηση: Τυχόν διαφορές μεταξύ του αθροίσματος των επιμέρους ποσών και των συνόλων οφείλονται στη στρογγυλοποίηση.

(1) 2019: Προσωρινά στοιχεία.

(2) Τα στοιχεία Διεθνούς Εμπορίου Αγαθών για τα έτη 2010 - 2018 έχουν αναθεωρηθεί στο πλαίσιο των απαιτήσεων των Ευρωπαϊκών Κανονισμών 96/2010 και 113/2010. Η αναθεώρηση αφορά στην κατηγορία της Ταξινομημένης Ταξινόμησης Διεθνούς Εμπορίου «Μηχανήματα και υλικό μεταφορών» (SITC 7) και, συγκεκριμένα, στις αφίξεις/εισαγωγές, αποστολές/εξαγωγές πλοίων και αεροσκαφών.

Αφίξεις - Εισαγωγές, χωρίς πετρελαιοειδή (σε δισ. €)  
Arrivals - Imports, excluding oil products (in bil. €)

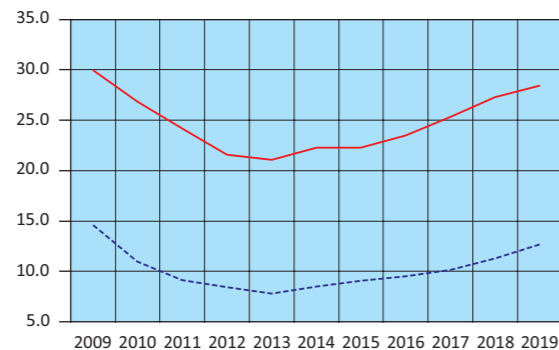

— Ευρωπαϊκή Ένωση – European Union  
- - - Τρίτες χώρες – Third countries

Table 22. GREECE: ARRIVALS - IMPORTS, DISPATCHES - EXPORTS, INTRA EU TRADE - EXTRA EU TRADE, EXCLUDING OIL PRODUCTS, 2009 - 2019<sup>(1)(2)</sup>

In billion €

	2015	2016	2017	2018	2019	
<b>Arrivals - Imports</b>						
European Union	22.29	23.48	25.33	27.31	28.44	
Third countries	9.06	9.54	10.17	11.31	12.68	
<b>Total</b>	<b>31.35</b>	<b>33.02</b>	<b>35.50</b>	<b>38.63</b>	<b>41.12</b>	
<b>Dispatches - Exports</b>						
European Union	12.08	12.68	13.45	15.02	15.83	
Third countries	6.21	5.96	6.55	7.18	7.41	
<b>Total</b>	<b>18.29</b>	<b>18.64</b>	<b>20.00</b>	<b>22.20</b>	<b>23.24</b>	
(Year-on-year change %)						
<b>Arrivals - Imports</b>						
European Union	0.0	5.3	7.9	7.8	4.1	
Third countries	6.5	5.4	6.5	11.3	12.1	
<b>Total</b>	<b>1.8</b>	<b>5.3</b>	<b>7.5</b>	<b>8.8</b>	<b>6.5</b>	
<b>Dispatches - Exports</b>						
European Union	10.8	4.9	6.1	11.6	5.4	
Third countries	4.1	-4.0	9.8	9.7	3.2	
<b>Total</b>	<b>8.4</b>	<b>1.9</b>	<b>7.3</b>	<b>11.0</b>	<b>4.7</b>	

Source: Business Statistics Division ELSTAT.

General remark: Wherever necessary, the data have been rounded up, thus, a slight difference may occur between the sum of the figures and their total.

(1) 2019: Provisional data.

(2) International Trade in Goods Statistics have been revised for the years 2010 - 2018. The revision of the relevant data series was implemented by virtue of EU Regulations 96/2010 and 113/2010. The revision concerns the products under section "Machinery and transport equipment" of the Standard International Trade Classification (SITC 7) especially the arrivals/imports and dispatches/exports of ships and aircrafts.

Αποστολές - Εξαγωγές, χωρίς πετρελαιοειδή (σε δισ. €)  
Dispatches - Exports, excluding oil products (in bil. €)

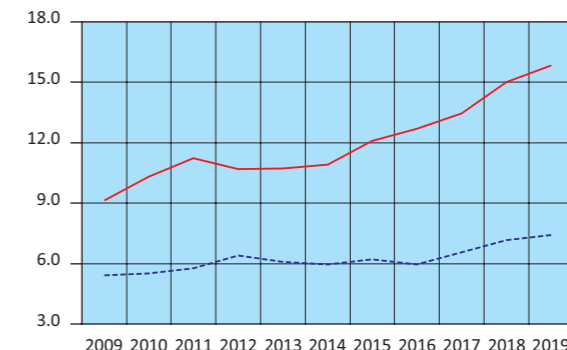

— Ευρωπαϊκή Ένωση – European Union  
- - - Τρίτες χώρες – Third countries

Πίνακας 23. ΕΛΛΑΣ: ΑΦΙΞΕΙΣ - ΕΙΣΑΓΩΓΕΣ, ΑΠΟΣΤΟΛΕΣ - ΕΞΑΓΩΓΕΣ, ΕΝΔΟΚΟΙΝΟΤΙΚΟ ΕΜΠΟΡΙΟ - ΕΜΠΟΡΙΟ ΜΕ ΤΡΙΤΕΣ ΧΩΡΕΣ, ΜΕ ΠΕΤΡΕΛΑΙΟΕΙΔΗ, ΤΡΙΜΗΝΙΑΙΑ ΣΤΟΙΧΕΙΑ, 2016 - 2019<sup>(1)(2)</sup>

Σε δισεκατομμύρια €

	2016 Q3	2016 Q4	2017 Q1	2017 Q2	2017 Q3	2017 Q4	2018 Q1
<b>Αφίξεις - Εισαγωγές</b>							
Ευρωπαϊκή Ένωση	5.90	6.32	6.28	6.61	6.38	6.92	6.85
Τρίτες χώρες	4.59	5.12	5.72	4.89	5.06	5.50	6.00
<b>Σύνολο</b>	<b>10.49</b>	<b>11.45</b>	<b>12.00</b>	<b>11.49</b>	<b>11.44</b>	<b>12.42</b>	<b>12.85</b>
<b>Αποστολές - Εξαγωγές</b>							
Ευρωπαϊκή Ένωση	3.63	3.61	3.74	4.02	3.75	4.00	4.17
Τρίτες χώρες	2.96	3.25	3.17	3.28	3.14	3.77	3.69
<b>Σύνολο</b>	<b>6.59</b>	<b>6.86</b>	<b>6.91</b>	<b>7.30</b>	<b>6.88</b>	<b>7.77</b>	<b>7.87</b>
(Ετήσια μεταβολή %)							
<b>Αφίξεις - Εισαγωγές</b>							
Ευρωπαϊκή Ένωση	18.1	2.6	9.4	6.6	8.2	9.4	9.1
Τρίτες χώρες	4.7	7.4	37.6	14.0	10.2	7.4	4.8
<b>Σύνολο</b>	<b>11.9</b>	<b>4.7</b>	<b>21.3</b>	<b>9.6</b>	<b>9.0</b>	<b>8.5</b>	<b>7.1</b>
<b>Αποστολές - Εξαγωγές</b>							
Ευρωπαϊκή Ένωση	1.6	5.4	9.6	8.9	3.3	10.9	11.6
Τρίτες χώρες	10.3	6.2	37.3	26.9	5.9	15.9	16.5
<b>Σύνολο</b>	<b>5.3</b>	<b>5.8</b>	<b>20.8</b>	<b>16.3</b>	<b>4.5</b>	<b>13.3</b>	<b>13.9</b>

Πηγή: Διεύθυνση Στατιστικών Επιχειρήσεων ΕΛΣΤΑΤ.

Γενική παρατήρηση: Τυχόν διαφορές μεταξύ του αθροίσματος των επιμέρους ποσών και των συνόλων οφείλονται στη στρογγυλοποίηση.

(1) 2019: Προσωρινά στοιχεία.

(2) Τα στοιχεία Διεθνούς Εμπορίου Αγαθών για τα έτη 2010 - 2018 και τη χρονική περίοδο Ιανουαρίου - Απριλίου 2019 έχουν αναθεωρηθεί στο πλαίσιο των απαιτήσεων των Ευρωπαϊκών Κανονισμών 96/2010 και 113/2010. Η αναθεώρηση αφορά στην κατηγορία της Τυποποιημένης Ταξινόμησης Διεθνούς Εμπορίου «Μηχανήματα και υλικό μεταφορών» (SITC 7) και, συγκεκριμένα, στις αφίξεις/εισαγωγές, αποστολές/εξαγωγές πλοίων και αεροσκαφών.

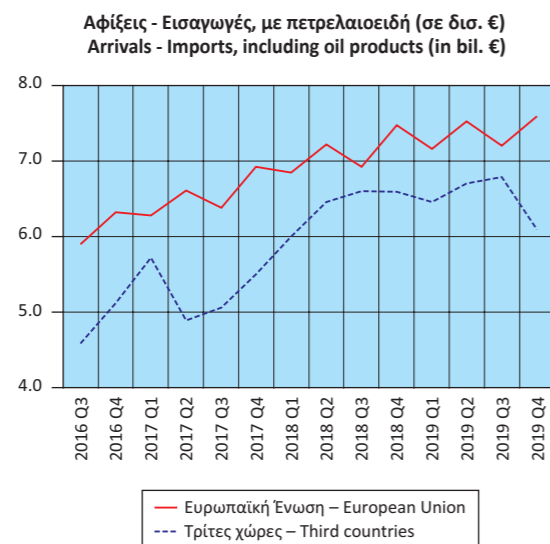

Table 23. GREECE: ARRIVALS - IMPORTS, DISPATCHES - EXPORTS, INTRA EU TRADE - EXTRA EU TRADE, INCLUDING OIL PRODUCTS, QUARTERLY DATA, 2016 - 2019<sup>(1)(2)</sup>

In billion €

	2018 Q2	2018 Q3	2018 Q4	2019 Q1	2019 Q2	2019 Q3	2019 Q4
<b>Arrivals - Imports</b>							
European Union	7.22	6.92	7.47	7.16	7.52	7.20	7.59
Third countries	6.46	6.60	6.59	6.46	6.70	6.79	6.09
<b>Total</b>	<b>13.69</b>	<b>13.52</b>	<b>14.06</b>	<b>13.63</b>	<b>14.22</b>	<b>13.99</b>	<b>13.68</b>
<b>Dispatches - Exports</b>							
European Union	4.58	4.25	4.70	4.40	4.98	4.74	4.83
Third countries	4.02	3.95	4.11	3.62	3.85	3.72	3.67
<b>Total</b>	<b>8.60</b>	<b>8.20</b>	<b>8.81</b>	<b>8.01</b>	<b>8.83</b>	<b>8.46</b>	<b>8.50</b>
(Year-on-year change %)							
<b>Arrivals - Imports</b>							
European Union	9.4	8.4	7.9	4.6	4.2	4.0	1.7
Third countries	32.2	30.5	19.9	7.7	3.6	2.9	-7.6
<b>Total</b>	<b>19.1</b>	<b>18.2</b>	<b>13.2</b>	<b>6.0</b>	<b>3.9</b>	<b>3.5</b>	<b>-2.7</b>
<b>Dispatches - Exports</b>							
European Union	13.9	13.4	17.4	5.3	8.8	11.6	2.8
Third countries	22.5	26.0	9.1	-2.1	-4.2	-5.9	-10.7
<b>Total</b>	<b>17.8</b>	<b>19.1</b>	<b>13.3</b>	<b>1.8</b>	<b>2.7</b>	<b>3.1</b>	<b>-3.5</b>

Source: Business Statistics Division ELSTAT.

General remark: Wherever necessary, the data have been rounded up, thus, a slight difference may occur between the sum of the figures and their total.

(1) 2019: Provisional data.

(2) International Trade in Goods Statistics have been revised for the years 2010 - 2018 and the period from January - April 2019. The revision of the relevant data series was implemented by virtue of EU Regulations 96/2010 and 113/2010. The revision concerns the products under section "Machinery and transport equipment" of the Standard International Trade Classification (SITC 7) especially the arrivals/imports and dispatches/exports of ships and aircrafts.

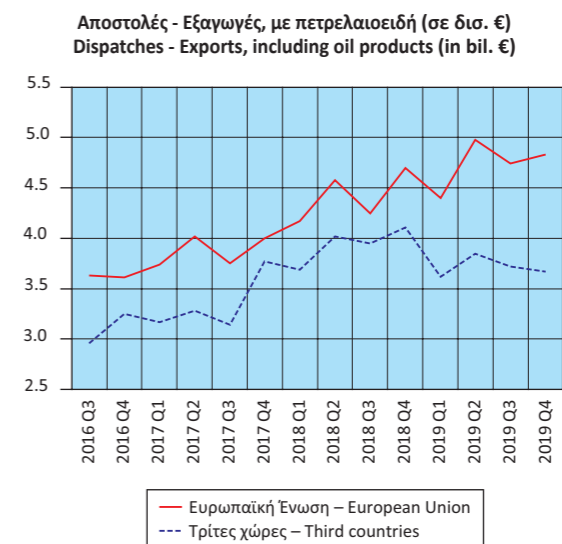

Πίνακας 24. ΕΛΛΑΣ: ΑΦΙΞΕΙΣ - ΕΙΣΑΓΩΓΕΣ, ΑΠΟΣΤΟΛΕΣ - ΕΞΑΓΩΓΕΣ, ΕΝΔΟΚΟΙΝΟΤΙΚΟ ΕΜΠΟΡΙΟ - ΕΜΠΟΡΙΟ ΜΕ ΤΡΙΤΕΣ ΧΩΡΕΣ, ΧΩΡΙΣ ΠΕΤΡΕΛΑΙΟΕΙΔΗ, ΤΡΙΜΗΝΙΑΙΑ ΣΤΟΙΧΕΙΑ, 2016 - 2019<sup>(1)(2)</sup>

Σε δισεκατομμύρια €

	2016 Q3	2016 Q4	2017 Q1	2017 Q2	2017 Q3	2017 Q4	2018 Q1
<b>Αφίξεις - Εισαγωγές</b>							
Ευρωπαϊκή Ένωση	5.70	6.10	6.07	6.42	6.17	6.68	6.59
Τρίτες χώρες	2.41	2.25	2.58	2.56	2.42	2.60	2.81
<b>Σύνολο</b>	<b>8.11</b>	<b>8.35</b>	<b>8.66</b>	<b>8.98</b>	<b>8.59</b>	<b>9.28</b>	<b>9.40</b>
<b>Αποστολές - Εξαγωγές</b>							
Ευρωπαϊκή Ένωση	3.16	3.22	3.32	3.42	3.22	3.50	3.79
Τρίτες χώρες	1.46	1.70	1.46	1.62	1.56	1.90	1.64
<b>Σύνολο</b>	<b>4.62</b>	<b>4.92</b>	<b>4.77</b>	<b>5.04</b>	<b>4.78</b>	<b>5.41</b>	<b>5.43</b>
(Ετήσια μεταβολή %)							
<b>Αφίξεις - Εισαγωγές</b>							
Ευρωπαϊκή Ένωση	19.2	1.8	7.4	6.5	8.2	9.5	8.5
Τρίτες χώρες	24.2	-3.0	4.6	6.1	0.6	15.4	8.7
<b>Σύνολο</b>	<b>20.6</b>	<b>0.5</b>	<b>6.5</b>	<b>6.4</b>	<b>5.9</b>	<b>11.1</b>	<b>8.6</b>
<b>Αποστολές - Εξαγωγές</b>							
Ευρωπαϊκή Ένωση	7.2	6.7	6.7	7.2	1.8	8.8	14.2
Τρίτες χώρες	3.0	-0.5	7.1	12.2	7.2	12.2	12.6
<b>Σύνολο</b>	<b>5.9</b>	<b>4.1</b>	<b>6.9</b>	<b>8.7</b>	<b>3.5</b>	<b>9.9</b>	<b>13.7</b>

Πηγή: Διεύθυνση Στατιστικών Επιχειρήσεων ΕΛΣΤΑΤ.

Γενική παρατήρηση: Τυχόν διαφορές μεταξύ του αθροίσματος των επιμέρους ποσών και των συνόλων οφείλονται στη στρογγυλοποίηση.

(1) 2019: Προσωρινά στοιχεία.

(2) Τα στοιχεία Διεθνούς Εμπορίου Αγαθών για τα έτη 2010 - 2018 και τη χρονική περίοδο Ιανουαρίου - Απριλίου 2019 έχουν αναθεωρηθεί στο πλαίσιο των απαιτήσεων των Ευρωπαϊκών Κανονισμών 96/2010 και 113/2010. Η αναθεώρηση αφορά στην κατηγορία της Τυποποιημένης Ταξινόμησης Διεθνούς Εμπορίου «Μηχανήματα και υλικό μεταφορών» (SITC 7) και, συγκεκριμένα, στις αφίξεις/εισαγωγές, αποστολές/εξαγωγές πλοίων και αεροσκαφών.

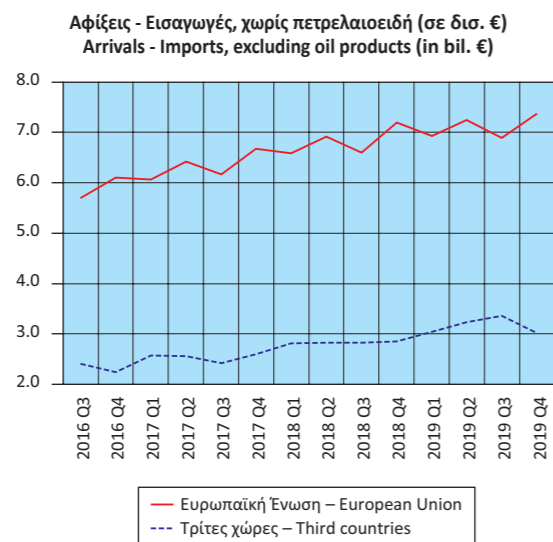

Table 24. GREECE: ARRIVALS - IMPORTS, DISPATCHES - EXPORTS, INTRA EU TRADE - EXTRA EU TRADE, EXCLUDING OIL PRODUCTS, QUARTERLY DATA, 2016 - 2019<sup>(1)(2)</sup>

In billion €

	2018 Q2	2018 Q3	2018 Q4	2019 Q1	2019 Q2	2019 Q3	2019 Q4
<b>Arrivals - Imports</b>							
European Union	6.92	6.60	7.20	6.93	7.25	6.89	7.38
Third countries	2.83	2.83	2.85	3.05	3.24	3.36	3.02
<b>Total</b>	<b>9.75</b>	<b>9.42</b>	<b>10.05</b>	<b>9.99</b>	<b>10.49</b>	<b>10.25</b>	<b>10.40</b>
<b>Dispatches - Exports</b>							
European Union	3.89	3.53	3.80	3.87	3.97	3.95	4.04
Third countries	1.80	1.67	2.07	1.79	1.92	1.67	2.03
<b>Total</b>	<b>5.70</b>	<b>5.20</b>	<b>5.87</b>	<b>5.66</b>	<b>5.89</b>	<b>5.63</b>	<b>6.07</b>
(Year-on-year change %)							
<b>Arrivals - Imports</b>							
European Union	7.9	7.0	7.9	5.2	4.7	4.4	2.4
Third countries	10.4	16.7	9.7	8.8	14.7	18.9	6.0
<b>Total</b>	<b>8.6</b>	<b>9.7</b>	<b>8.4</b>	<b>6.3</b>	<b>7.6</b>	<b>8.7</b>	<b>3.4</b>
<b>Dispatches - Exports</b>							
European Union	14.0	9.8	8.6	2.2	1.9	11.9	6.1
Third countries	11.0	7.0	8.7	9.0	6.6	0.1	-1.9
<b>Total</b>	<b>13.0</b>	<b>8.9</b>	<b>8.6</b>	<b>4.2</b>	<b>3.4</b>	<b>8.1</b>	<b>3.3</b>

Source: Business Statistics Division ELSTAT.

General remark: Wherever necessary, the data have been rounded up, thus, a slight difference may occur between the sum of the figures and their total.

(1) 2019: Provisional data.

(2) International Trade in Goods Statistics have been revised for the years 2010 - 2018 and the period from January - April 2019. The revision of the relevant data series was implemented by virtue of EU Regulations 96/2010 and 113/2010. The revision concerns the products under section "Machinery and transport equipment" of the Standard International Trade Classification (SITC 7) especially the arrivals/imports and dispatches/exports of ships and aircrafts.

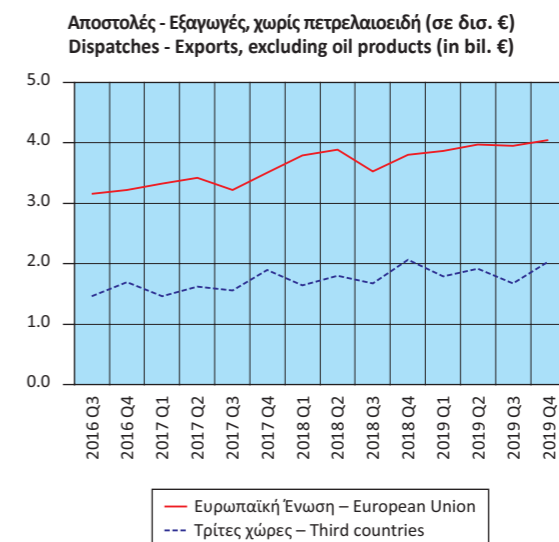



**Πίνακας 25. ΕΛΛΑΣ: ΑΦΙΞΕΙΣ - ΕΙΣΑΓΩΓΕΣ, ΑΠΟΣΤΟΛΕΣ - ΕΞΑΓΩΓΕΣ, ΚΑΤΑ ΧΩΡΑ ΕΤΑΙΡΟ, ΜΕ ΠΕΤΡΕΛΑΙΟΕΙΔΗ, 2005, 2010, 2019<sup>(1)(2)</sup>**  
**Table 25. GREECE: ARRIVALS - IMPORTS, DISPATCHES - EXPORTS, BY PARTNER COUNTRY, INCLUDING OIL PRODUCTS, 2005, 2010, 2019<sup>(1)(2)</sup>**

Σε δισεκατομμύρια €

In billion €

Χώρες <sup>(3)</sup>	2005		2010		2019		Countries <sup>(3)</sup>
	Αξία Value	Ποσοστό (%) συνόλου Percent of total	Αξία Value	Ποσοστό (%) συνόλου Percent of total	Αξία Value	Ποσοστό (%) συνόλου Percent of total	
<b>Αφίξεις - Εισαγωγές</b>							<b>Arrivals - Imports</b>
Γερμανία	6.68	14.4	6.03	12.2	6.14	11.1	Germany
Ιταλία	6.05	13.0	5.21	10.5	4.77	8.6	Italy
Ρωσία	3.44	7.4	4.83	9.7	4.08	7.3	Russia
Κίνα	1.70	3.7	2.26	4.6	4.06	7.3	China
Ολλανδία	2.66	5.7	2.66	5.4	2.79	5.0	Netherlands
Γαλλία	2.88	6.2	2.59	5.2	2.40	4.3	France
Νότια Κορέα	1.18	2.5	0.78	1.6	0.62	1.1	South Korea
Βέλγιο	1.65	3.6	1.70	3.4	1.73	3.1	Belgium
ΗΠΑ	1.14	2.5	1.41	2.8	1.22	2.2	United States
Ισπανία	1.83	4.0	1.61	3.2	2.04	3.7	Spain
Λοιπές χώρες	17.22	37.1	20.58	41.4	25.68	46.2	Other countries
<b>Αποστολές - Εξαγωγές</b>							<b>Dispatches - Exports</b>
Γερμανία	1.86	12.5	1.96	9.3	2.29	6.8	Germany
Ιταλία	1.66	11.2	1.95	9.2	3.66	10.8	Italy
Κύπρος	0.93	6.2	1.45	6.9	2.06	6.1	Cyprus
Τουρκία	0.74	5.0	1.21	5.7	1.97	5.8	Turkey
Βουλγαρία	0.82	5.5	1.15	5.4	1.64	4.8	Bulgaria
Ηνωμένο Βασίλειο	1.02	6.9	1.02	4.8	1.24	3.7	United Kingdom
ΗΠΑ	0.78	5.2	0.98	4.6	1.31	3.9	United States
Γαλλία	0.65	4.4	0.66	3.1	1.20	3.5	France
Ρουμανία	0.41	2.8	0.64	3.0	1.04	3.1	Romania
Γιβραλτάρ	0.04	0.3	0.63	3.0	0.48	1.4	Gibraltar
Λοιπές χώρες	5.96	40.1	9.50	44.9	16.91	50.0	Other countries

Πηγή: Διεύθυνση Στατιστικών Επιχειρήσεων ΕΛΣΤΑΤ.  
 Γενική παρατήρηση: Τυχόν διαφορές μεταξύ του αθροίσματος των επιμέρους ποσών και των συνόλων οφείλονται στη στρογγυλοποίηση.

Source: Business Statistics Division ELSTAT.  
 General remark: Wherever necessary, the data have been rounded up, thus, a slight difference may occur between the sum of the figures and their total.

- (1) 2019: Προσωρινά στοιχεία.
- (2) Τα στοιχεία Διεθνούς Εμπορίου Αγαθών για τα έτη 2010 - 2018 έχουν αναθεωρηθεί στο πλαίσιο των απαιτήσεων των Ευρωπαϊκών Κανονισμών 96/2010 και 113/2010. Η αναθεώρηση αφορά στην κατηγορία της Τυποποιημένης Ταξινόμησης Διεθνούς Εμπορίου «Μηχανήματα και υλικό μεταφορών» (SITC 7) και, συγκεκριμένα, στις αφίξεις/εισαγωγές, αποστολές/εξαγωγές πλοίων και αεροσκαφών.
- (3) Οι χώρες εμφανίζονται σε φθίνουσα σειρά, με βάση τις εισαγωγές και τις εξαγωγές, αντίστοιχα, του 2010.

- (1) 2019: Provisional data.
- (2) International Trade in Goods Statistics have been revised for the years 2010 - 2018. The revision of the relevant data series was implemented by virtue of EU Regulations 96/2010 and 113/2010. The revision concerns the products under section "Machinery and transport equipment" of the Standard International Trade Classification (SITC 7) especially the arrivals/imports and dispatches/exports of ships and aircrafts.
- (3) The countries are ranked in descending order, according to the imports and exports, respectively, of 2010.

**Αφίξεις - Εισαγωγές (%)**  
**Arrivals - Imports (%)**

2005

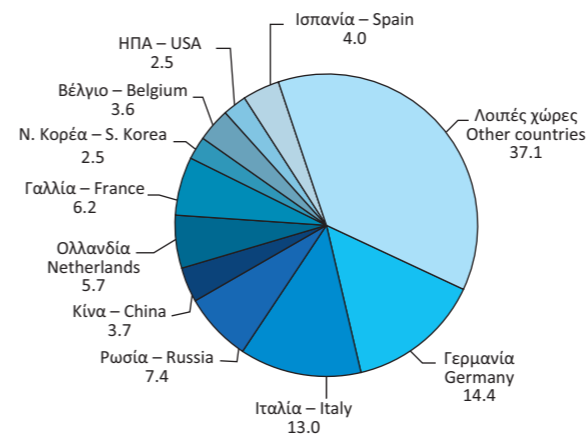

2010

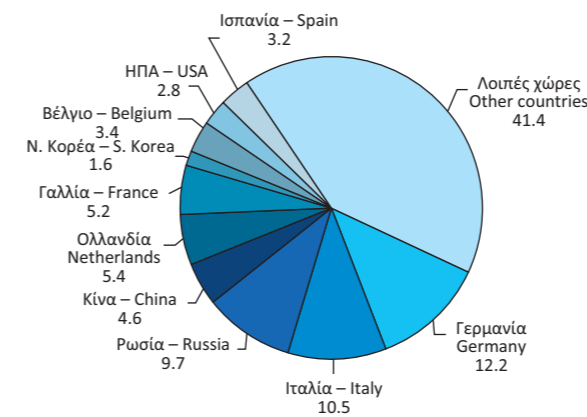

2019

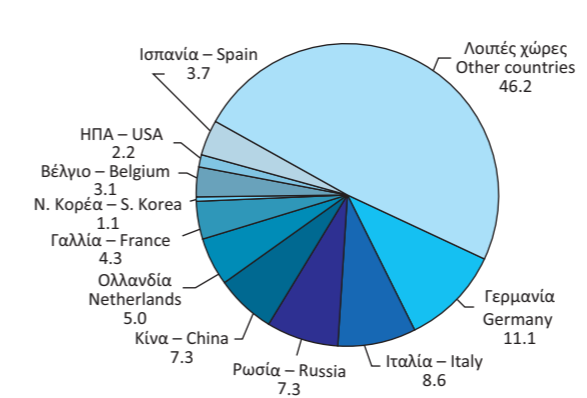

**Αποστολές - Εξαγωγές (%)**  
**Dispatches - Exports (%)**

2005

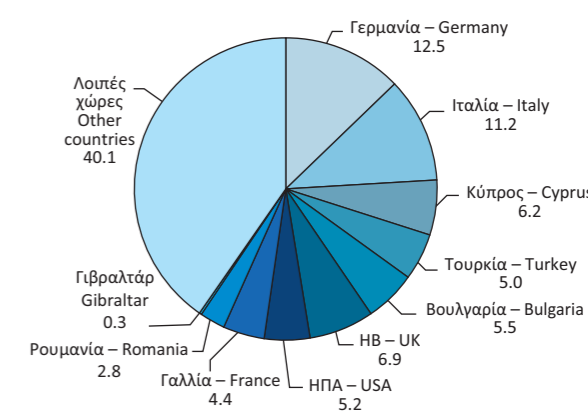

2010

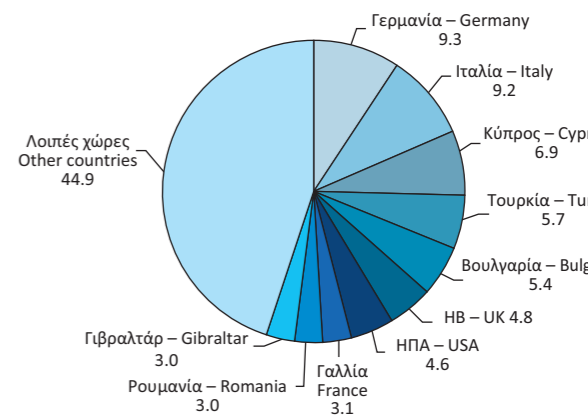

2019

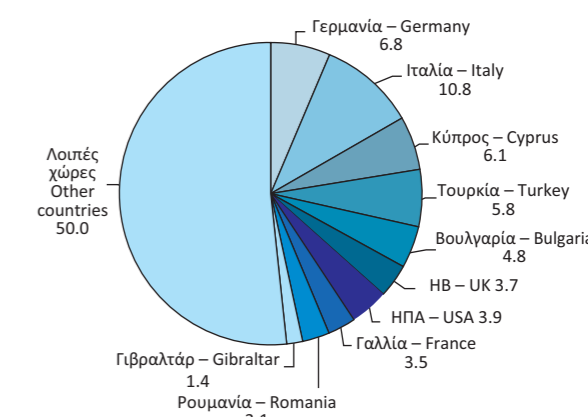



Πίνακας 26. ΕΛΛΑΣ: ΑΦΙΞΕΙΣ - ΕΙΣΑΓΩΓΕΣ, ΚΑΤΑ ΚΥΡΙΕΣ ΚΑΤΗΓΟΡΙΕΣ ΠΡΟΪΟΝΤΩΝ ΤΗΣ ΤΤΔΕ<sup>(1)</sup>, 2009 - 2019<sup>(2)(3)</sup>

Σε δισεκατομμύρια €

	2009	2010	2011	2012	2013	2014
<b>Σύνολο</b>	<b>53.09</b>	<b>49.65</b>	<b>47.89</b>	<b>47.97</b>	<b>45.82</b>	<b>46.70</b>
Πρωτογενή αγαθά (0-4)	16.10	19.58	22.41	25.41	24.36	23.45
Τρόφιμα, ποτά, καπνός (0+1)	5.96	5.81	5.94	5.54	5.66	5.67
Πρώτες ύλες (2+4)	1.32	1.49	1.66	1.59	1.47	1.48
Προϊόντα ενέργειας (3)	8.82	12.28	14.81	18.28	17.23	16.30
Βιομηχανικά αγαθά (5-8)	36.69	29.41	25.32	22.48	21.42	23.11
Χημικά (5)	7.91	7.52	7.20	6.57	6.56	6.65
Μηχανές και εξοπλισμός μεταφορών (7)	16.22	10.16	7.78	7.13	5.99	6.94
Άλλα βιομηχανικά αγαθά (6+8)	12.56	11.73	10.33	8.78	8.87	9.51
Προϊόντα, μη κατονομαζόμενα (9)	0.31	0.66	0.16	0.07	0.04	0.14
<i>(Ετήσια μεταβολή %)</i>						
<b>Σύνολο</b>	<b>-19.0</b>	<b>-6.5</b>	<b>-3.5</b>	<b>0.2</b>	<b>-4.5</b>	<b>1.9</b>
Πρωτογενή αγαθά (0-4)	-27.5	21.6	14.5	13.4	-4.1	-3.8
Τρόφιμα, ποτά, καπνός (0+1)	-5.9	-2.4	2.2	-6.7	2.1	0.2
Πρώτες ύλες (2+4)	-35.2	12.8	11.5	-3.9	-7.3	0.5
Προϊόντα ενέργειας (3)	-36.3	39.2	20.7	23.4	-5.7	-5.4
Βιομηχανικά αγαθά (5-8)	-14.4	-19.8	-13.9	-11.2	-4.7	7.9
Χημικά (5)	-8.3	-5.0	-4.2	-8.8	-0.2	1.4
Μηχανές και εξοπλισμός μεταφορών (7)	-8.1	-37.3	-23.4	-8.4	-15.9	15.9
Άλλα βιομηχανικά αγαθά (6+8)	-24.2	-6.6	-11.9	-15.0	1.0	7.2
Προϊόντα, μη κατονομαζόμενα (9)	-36.2	115.4	-76.1	-55.3	-48.8	277.6

Πηγή: Διεύθυνση Στατιστικών Επιχειρήσεων ΕΛΣΤΑΤ.

Γενική παρατήρηση: Τυχόν διαφορές μεταξύ του αθροίσματος των επιμέρους ποσών και των συνόλων οφείλονται στη στρογγυλοποίηση.

(1) ΤΤΔΕ: Τυποποιημένη Ταξινόμηση (του) Διεθνούς Εμπορίου.

(2) 2019: Προσωρινά στοιχεία.

(3) Τα στοιχεία Διεθνούς Εμπορίου Αγαθών για τα έτη 2010 - 2018 έχουν αναθεωρηθεί στο πλαίσιο των απαιτήσεων των Ευρωπαϊκών Κανονισμών 96/2010 και 113/2010. Η αναθεώρηση αφορά στην κατηγορία της Τυποποιημένης Ταξινόμησης Διεθνούς Εμπορίου «Μηχανήματα και υλικό μεταφορών» (SITC 7) και, συγκεκριμένα, στις αφίξεις/εισαγωγές, αποστολές/εξαγωγές πλοίων και αεροσκαφών.

Table 26. GREECE: ARRIVALS - IMPORTS, BY MAIN PRODUCT CATEGORIES ACCORDING TO SITC<sup>(1)</sup>, 2009 - 2019<sup>(2)(3)</sup>

In billion €

	2015	2016	2017	2018	2019	
<b>Σύνολο</b>	<b>42.21</b>	<b>42.32</b>	<b>47.36</b>	<b>54.12</b>	<b>55.52</b>	<b>Total</b>
Πρωτογενή αγαθά (0-4)	18.38	17.09	20.07	24.02	23.28	Primary goods (0-4)
Τρόφιμα, ποτά, καπνός (0+1)	5.65	6.02	6.30	6.42	6.72	Food, drinks and tobacco (0+1)
Πρώτες ύλες (2+4)	1.39	1.34	1.55	1.64	1.63	Raw materials (2+4)
Προϊόντα ενέργειας (3)	11.34	9.73	12.22	15.96	14.93	Energy products (3)
Βιομηχανικά αγαθά (5-8)	23.73	25.18	27.03	30.04	31.97	Manufactured goods (5-8)
Χημικά (5)	6.79	6.88	7.42	7.98	8.60	Chemicals (5)
Μηχανές και εξοπλισμός μεταφορών (7)	7.37	7.89	8.26	9.70	10.43	Machinery and transport equipment (7)
Άλλα βιομηχανικά αγαθά (6+8)	9.56	10.41	11.34	12.36	12.94	Other manufactured goods (6+8)
Προϊόντα, μη κατονομαζόμενα (9)	0.10	0.05	0.26	0.05	0.27	Products, not elsewhere classified (9)
<i>(Year-on-year change %)</i>						
<b>Σύνολο</b>	<b>-9.6</b>	<b>0.3</b>	<b>11.9</b>	<b>14.3</b>	<b>2.6</b>	<b>Total</b>
Πρωτογενή αγαθά (0-4)	-21.6	-7.0	17.4	19.7	-3.1	Primary goods (0-4)
Τρόφιμα, ποτά, καπνός (0+1)	-0.2	6.5	4.7	1.9	4.6	Food, drinks and tobacco (0+1)
Πρώτες ύλες (2+4)	-6.4	-3.0	15.5	5.6	-0.8	Raw materials (2+4)
Προϊόντα ενέργειας (3)	-30.4	-14.2	25.6	30.7	-6.5	Energy products (3)
Βιομηχανικά αγαθά (5-8)	2.7	6.1	7.3	11.2	6.4	Manufactured goods (5-8)
Χημικά (5)	2.1	1.3	7.9	7.5	7.8	Chemicals (5)
Μηχανές και εξοπλισμός μεταφορών (7)	6.1	7.1	4.7	17.4	7.6	Machinery and transport equipment (7)
Άλλα βιομηχανικά αγαθά (6+8)	0.5	8.8	9.0	9.0	4.6	Other manufactured goods (6+8)
Προϊόντα, μη κατονομαζόμενα (9)	-26.1	-54.5	459.1	-79.6	417.3	Products, not elsewhere classified (9)

Source: Business Statistics Division ELSTAT.

General remark: Wherever necessary, the data have been rounded up, thus, a slight difference may occur between the sum of the figures and their total.

(1) SITC: Standard International Trade Classification.

(2) 2019: Provisional data.

(3) International Trade in Goods Statistics have been revised for the years 2010 - 2018. The revision of the relevant data series was implemented by virtue of EU Regulations 96/2010 and 113/2010. The revision concerns the products under section "Machinery and transport equipment" of the Standard International Trade Classification (SITC 7) especially the arrivals/imports and dispatches/exports of ships and aircrafts.

Αφίξεις - Εισαγωγές, κατά κύριες κατηγορίες προϊόντων (σε δισ. €)  
Arrivals - Imports, by main product categories (in bil. €)

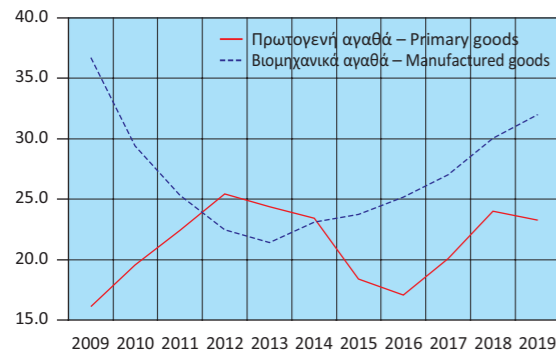

Αφίξεις - Εισαγωγές πρωτογενών αγαθών (σε δισ. €)  
Arrivals - Imports of primary goods (in bil. €)

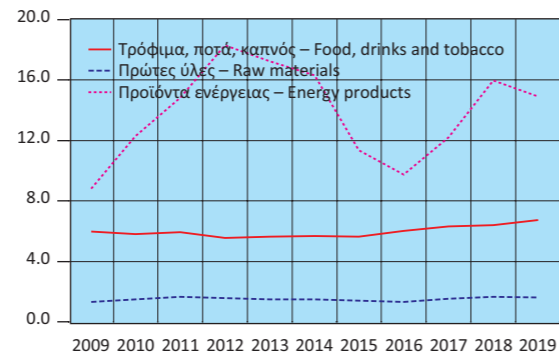

Αφίξεις - Εισαγωγές βιομηχανικών αγαθών (σε δισ. €)  
Arrivals - Imports of manufactured goods (in bil. €)

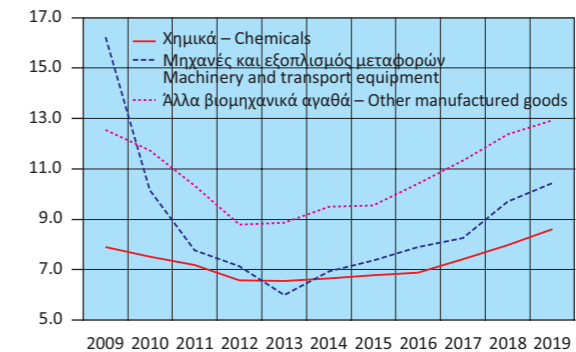

Αφίξεις - Εισαγωγές, κατά κύριες κατηγορίες προϊόντων (ετήσια μεταβολή %)  
Arrivals - Imports, by main product categories (γ-o-y change %)

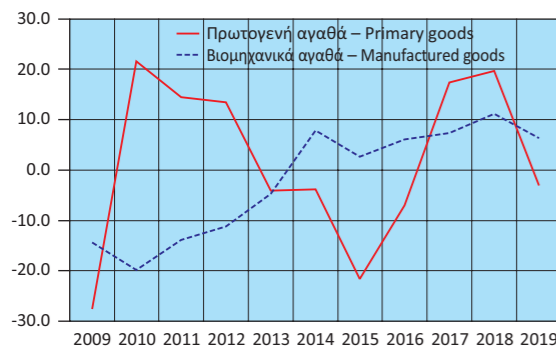

Αφίξεις - Εισαγωγές πρωτογενών αγαθών (ετήσια μεταβολή %)  
Arrivals - Imports of primary goods (γ-o-y change %)

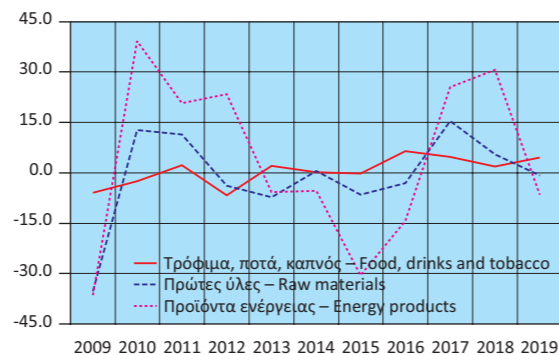

Αφίξεις - Εισαγωγές βιομηχανικών αγαθών (ετήσια μεταβολή %)  
Arrivals - Imports of manufactured goods (γ-o-y change %)

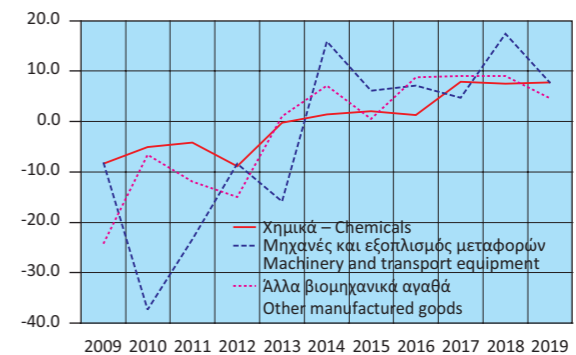

Πίνακας 27. ΕΛΛΑΣ: ΑΠΟΣΤΟΛΕΣ - ΕΞΑΓΩΓΕΣ, ΚΑΤΑ ΚΥΡΙΕΣ ΚΑΤΗΓΟΡΙΕΣ ΠΡΟΪΟΝΤΩΝ ΤΗΣ ΤΠΔΕ<sup>(1)</sup>, 2009 - 2019<sup>(2)(3)</sup>

Σε δισεκατομμύρια €

	2009	2010	2011	2012	2013	2014
<b>Σύνολο</b>	<b>18.01</b>	<b>21.16</b>	<b>24.24</b>	<b>27.48</b>	<b>27.22</b>	<b>27.09</b>
Πρωτογενή αγαθά (0-4)	8.25	10.67	12.82	16.55	16.57	15.98
Τρόφιμα, ποτά, καπνός (0+1)	3.61	3.87	4.07	4.25	4.25	4.37
Πρώτες ύλες (2+4)	1.11	1.37	1.35	1.66	1.72	1.35
Προϊόντα ενέργειας (3)	3.54	5.42	7.40	10.65	10.60	10.26
Βιομηχανικά αγαθά (5-8)	9.42	9.96	10.75	10.30	10.06	10.53
Χημικά (5)	2.23	2.54	2.47	2.47	2.60	2.69
Μηχανές και εξοπλισμός μεταφορών (7)	2.42	2.16	2.22	2.22	2.00	2.25
Άλλα βιομηχανικά αγαθά (6+8)	4.77	5.26	6.06	5.60	5.47	5.59
Προϊόντα, μη κατονομαζόμενα (9)	0.34	0.53	0.68	0.63	0.59	0.58
(Ετήσια μεταβολή %)						
<b>Σύνολο</b>	<b>-15.1</b>	<b>17.5</b>	<b>14.6</b>	<b>13.3</b>	<b>-0.9</b>	<b>-0.5</b>
Πρωτογενή αγαθά (0-4)	-12.7	29.3	20.1	29.2	0.1	-3.5
Τρόφιμα, ποτά, καπνός (0+1)	-1.4	7.4	5.1	4.4	0.0	2.9
Πρώτες ύλες (2+4)	-8.6	23.9	-1.9	23.0	4.0	-21.4
Προϊόντα ενέργειας (3)	-22.7	53.3	36.5	43.9	-0.5	-3.2
Βιομηχανικά αγαθά (5-8)	-16.0	5.7	7.9	-4.2	-2.2	4.6
Χημικά (5)	-7.9	14.1	-2.9	0.2	5.0	3.6
Μηχανές και εξοπλισμός μεταφορών (7)	-3.4	-10.9	2.9	0.0	-10.2	12.9
Άλλα βιομηχανικά αγαθά (6+8)	-24.2	10.3	15.1	-7.5	-2.3	2.0
Προϊόντα, μη κατονομαζόμενα (9)	-39.1	55.2	27.7	-7.2	-6.3	-2.1

Πηγή: Διεύθυνση Στατιστικών Επιχειρήσεων ΕΛΣΤΑΤ.

Γενική παρατήρηση: Τυχόν διαφορές μεταξύ του αθροίσματος των επιμέρους ποσών και των συνόλων οφείλονται στη στρογγυλοποίηση.

(1) ΤΠΔΕ: Τυποποιημένη Ταξινόμηση (του) Διεθνούς Εμπορίου.

(2) 2019: Προσωρινά στοιχεία.

(3) Τα στοιχεία Διεθνούς Εμπορίου Αγαθών για τα έτη 2010 - 2018 έχουν αναθεωρηθεί στο πλαίσιο των απαιτήσεων των Ευρωπαϊκών Κανονισμών 96/2010 και 113/2010. Η αναθεώρηση αφορά στην κατηγορία της Τυποποιημένης Ταξινόμησης Διεθνούς Εμπορίου «Μηχανήματα και υλικό μεταφορών» (SITC 7) και, συγκεκριμένα, στις αφίξεις/εισαγωγές, αποστολές/εξαγωγές πλοίων και αεροσκαφών.

Αποστολές - Εξαγωγές, κατά κύριες κατηγορίες προϊόντων (σε δισ. €)  
Dispatches - Exports, by main product categories (in bil. €)

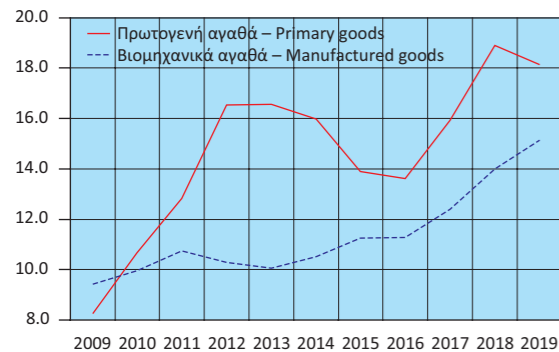

Αποστολές - Εξαγωγές πρωτογενών αγαθών (σε δισ. €)  
Dispatches - Exports of primary goods (in bil. €)

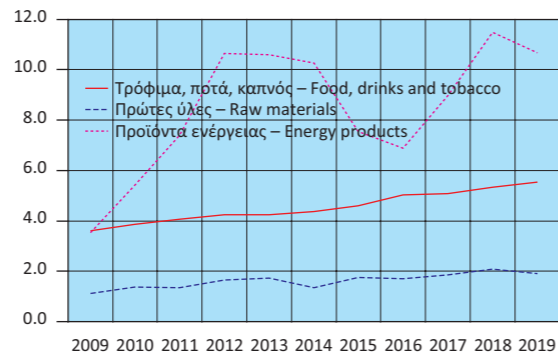

Αποστολές - Εξαγωγές βιομηχανικών αγαθών (σε δισ. €)  
Dispatches - Exports of manufactured goods (in bil. €)

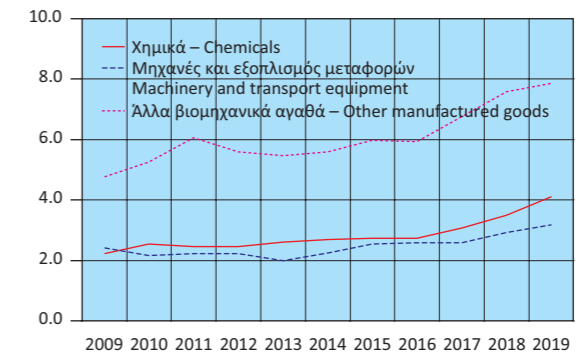

Αποστολές - Εξαγωγές, κατά κύριες κατηγορίες προϊόντων (ετήσια μεταβολή %)  
Dispatches - Exports, by main product categories (y-o-y change %)

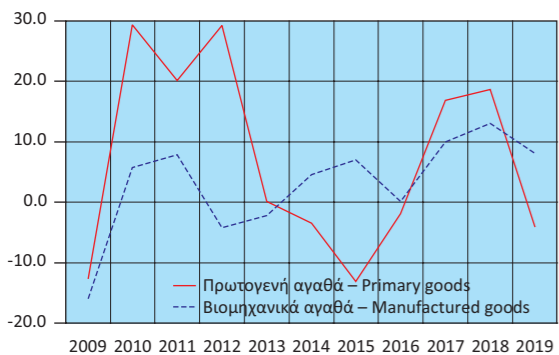

Αποστολές - Εξαγωγές πρωτογενών αγαθών (ετήσια μεταβολή %)  
Dispatches - Exports of primary goods (y-o-y change %)

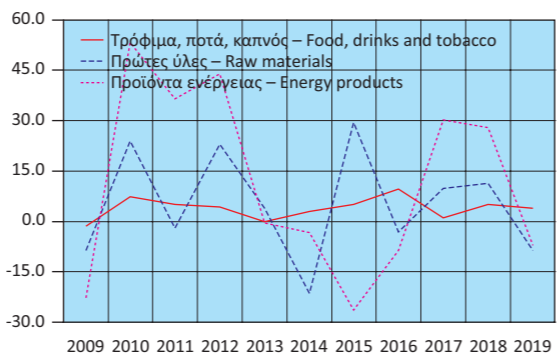

Αποστολές - Εξαγωγές βιομηχανικών αγαθών (ετήσια μεταβολή %)  
Dispatches - Exports of manufactured goods (y-o-y change %)

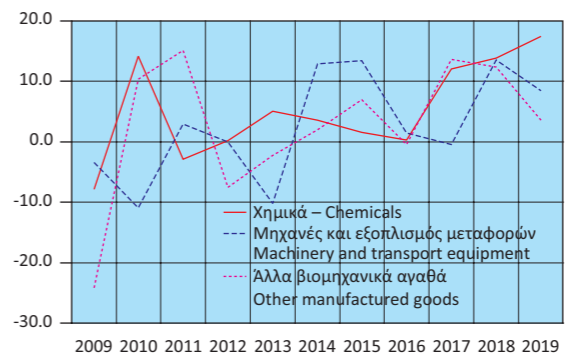

Table 27. GREECE: DISPATCHES - EXPORTS, BY MAIN PRODUCT CATEGORIES ACCORDING TO SITC<sup>(1)</sup>, 2009 - 2019<sup>(2)(3)</sup>

In billion €

	2015	2016	2017	2018	2019	
<b>Σύνολο</b>	<b>25.75</b>	<b>25.45</b>	<b>28.87</b>	<b>33.47</b>	<b>33.80</b>	<b>Total</b>
Πρωτογενή αγαθά (0-4)	13.89	13.62	15.93	18.90	18.13	Primary goods (0-4)
Τρόφιμα, ποτά, καπνός (0+1)	4.59	5.03	5.08	5.34	5.55	Food, drinks and tobacco (0+1)
Πρώτες ύλες (2+4)	1.75	1.70	1.87	2.08	1.90	Raw materials (2+4)
Προϊόντα ενέργειας (3)	7.55	6.90	8.98	11.48	10.67	Energy products (3)
Βιομηχανικά αγαθά (5-8)	11.26	11.27	12.40	14.01	15.14	Manufactured goods (5-8)
Χημικά (5)	2.73	2.74	3.07	3.49	4.10	Chemicals (5)
Μηχανές και εξοπλισμός μεταφορών (7)	2.55	2.59	2.58	2.93	3.17	Machinery and transport equipment (7)
Άλλα βιομηχανικά αγαθά (6+8)	5.97	5.94	6.75	7.59	7.86	Other manufactured goods (6+8)
Προϊόντα, μη κατονομαζόμενα (9)	0.60	0.55	0.53	0.56	0.53	Products, not elsewhere classified (9)
(Year-on-year change %)						
<b>Σύνολο</b>	<b>-4.9</b>	<b>-1.2</b>	<b>13.4</b>	<b>16.0</b>	<b>1.0</b>	<b>Total</b>
Πρωτογενή αγαθά (0-4)	-13.1	-1.9	16.9	18.7	-4.1	Primary goods (0-4)
Τρόφιμα, ποτά, καπνός (0+1)	5.1	9.6	1.0	5.1	4.0	Food, drinks and tobacco (0+1)
Πρώτες ύλες (2+4)	29.4	-3.1	9.8	11.4	-8.6	Raw materials (2+4)
Προϊόντα ενέργειας (3)	-26.4	-8.6	30.2	27.9	-7.1	Energy products (3)
Βιομηχανικά αγαθά (5-8)	7.0	0.1	10.0	13.0	8.1	Manufactured goods (5-8)
Χημικά (5)	1.6	0.3	12.0	13.8	17.4	Chemicals (5)
Μηχανές και εξοπλισμός μεταφορών (7)	13.4	1.4	-0.4	13.5	8.4	Machinery and transport equipment (7)
Άλλα βιομηχανικά αγαθά (6+8)	7.0	-0.5	13.6	12.4	3.6	Other manufactured goods (6+8)
Προϊόντα, μη κατονομαζόμενα (9)	4.4	-9.1	-2.4	4.2	-4.4	Products, not elsewhere classified (9)

Source: Business Statistics Division ELSTAT.

General remark: Wherever necessary, the data have been rounded up, thus, a slight difference may occur between the sum of the figures and their total.

(1) SITC: Standard International Trade Classification.

(2) 2019: Provisional data.

(3) International Trade in Goods Statistics have been revised for the years 2010 - 2018. The revision of the relevant data series was implemented by virtue of EU Regulations 96/2010 and 113/2010. The revision concerns the products under section "Machinery and transport equipment" of the Standard International Trade Classification (SITC 7) especially the arrivals/imports and dispatches/exports of ships and aircrafts.

**Πίνακας 28. ΕΛΛΑΣ: ΣΥΓΚΕΝΤΡΩΤΙΚΗ ΛΟΓΙΣΤΙΚΗ ΚΑΤΑΣΤΑΣΗ ΤΩΝ ΝΟΜΙΣΜΑΤΙΚΩΝ ΧΡΗΜΑΤΟΠΙΣΤΩΤΙΚΩΝ ΙΔΡΥΜΑΤΩΝ (ΝΧΙ)<sup>(1)</sup>, 2014 - 2020**

Σε δισεκατομμύρια €

	Δεκ./Dec. 2014	Δεκ./Dec. 2015	Δεκ./Dec. 2016	Δεκ./Dec. 2017	Δεκ./Dec. 2018	Δεκ./Dec. 2019
<b>Σύνολο Ενεργητικού</b>	<b>501.6</b>	<b>550.2</b>	<b>494.8</b>	<b>427.7</b>	<b>402.4</b>	<b>419.5</b>
Μετρητά (πιστωτικών ιδρυμάτων)	1.9	1.7	1.8	1.8	1.8	2.1
Απαιτήσεις έναντι της Τράπεζας της Ελλάδος	3.5	1.7	0.9	2.0	6.9	9.1
Απαιτήσεις έναντι λοιπών ΝΧΙ	86.2	134.4	86.2	50.7	27.9	21.2
Απαιτήσεις (δάνεια) έναντι μη ΝΧΙ	234.2	224.8	214.4	201.0	186.1	172.1
Εσωτερικό	229.7	220.3	209.9	197.5	183.1	162.5
Γενική Κυβέρνηση	17.7	15.9	14.8	13.7	12.9	8.4
Λοιποί τομείς	212.0	204.3	195.1	183.8	170.2	154.1
Λοιπές χώρες	4.5	4.6	4.5	3.4	3.0	9.7
Χρεωστικοί τίτλοι	102.0	113.7	121.2	103.4	105.6	136.7
Λοιπά στοιχεία ενεργητικού	69.1	69.1	65.8	64.3	69.5	72.2
Πάγια στοιχεία	4.8	4.8	4.7	4.5	4.6	6.1
<b>Σύνολο Παθητικού</b>	<b>501.6</b>	<b>550.2</b>	<b>494.8</b>	<b>427.7</b>	<b>402.4</b>	<b>419.5</b>
Υποχρεώσεις έναντι της Τράπεζας της Ελλάδος	56.0	107.6	66.6	33.7	11.1	7.7
Υποχρεώσεις έναντι λοιπών ΝΧΙ	92.6	107.5	97.6	79.2	62.1	56.4
Καταθέσεις και ρέπος των μη ΝΧΙ	212.3	163.4	167.8	165.8	193.8	232.1
Εσωτερικό	177.2	139.2	142.4	150.9	178.1	187.2
Λοιπές χώρες	13.8	6.6	8.2	6.7	7.2	8.0
Κεφάλαια και αποθεματικά <sup>(2)(3)</sup>	75.0	91.2	89.1	83.5	69.9	69.1
Τραπεζογραμμάτια και κέρματα σε κυκλοφορία	27.9	29.6	30.7	31.9	33.6	30.4
Λοιπά στοιχεία παθητικού	37.8	50.9	43.0	33.6	32.0	23.9
<b>Νόμισμα και πίστη</b>						
M3 <sup>(4)</sup>	192.6	158.4	161.9	171.0	178.4	185.9
Χρηματοδότηση του εγχώριου ιδιωτικού τομέα <sup>(5)(6)</sup>	212.0	204.3	195.2	184.0	170.3	154.2
Χρηματοδότηση της Γενικής Κυβέρνησης <sup>(6)</sup>	35.8	34.8	31.5	30.9	29.8	30.8
	<i>(Ετήσια μεταβολή %)<sup>(7)</sup></i>					
M3 <sup>(4)</sup>	-0.6	-18.1	4.0	6.3	4.2	4.1
Εγχώριες καταθέσεις <sup>(8)</sup>	-2.7	-23.2	4.1	4.5	10.4	4.6
Χρηματοδότηση του εγχώριου ιδιωτικού τομέα <sup>(5)(6)</sup>	-3.1	-2.0	-1.5	-0.8	-1.1	-0.6
Χρηματοδότηση της Γενικής Κυβέρνησης <sup>(6)</sup>	7.3	-5.3	1.4	-6.5	-2.0	-5.5

Πηγή: Τράπεζα της Ελλάδος.

- (1) Από τον Δεκέμβριο 2016, στα ΝΧΙ δεν περιλαμβάνεται το Ταμείο Παρακαταθηκών και Δανείων λόγω αναταξινόμησής του από τον χρηματοπιστωτικό τομέα στον τομέα της Γενικής Κυβέρνησης. Από τον Μάρτιο 2017, στα στοιχεία της λογιστικής κατάστασης περιλαμβάνονται και τα Ιδρύματα Έκδοσης Ηλεκτρονικού Χρήματός. Από τον Μάρτιο 2019, οι καταθέσεις και τα ρέπος των ναυτιλιακών εταιρειών με καταστατική έδρα στο εξωτερικό, καθώς και τα δάνεια προς αυτές, δεν περιλαμβάνονται πλέον στις καταθέσεις και τη χρηματοδότηση, αντίστοιχα, της εγχώριας οικονομίας, αλλά αναταξινόμηθηκαν στις λοιπές χώρες.
- (2) Αναθεωρημένα στοιχεία: από τον Ιούνιο 2010 για τα λοιπά ΝΧΙ και από τον Ιούνιο 2015 για την Τράπεζα της Ελλάδος, στα «κεφάλαια και αποθεματικά» περιλαμβάνονται και τα αποτελέσματα τρέχουσας χρήσης και οι διαφορές αναπροσαρμογής. Η αναθεώρηση έγινε μετά από σύσταση της αρμόδιας Ομάδας Εργασίας του Ευρωσυστήματος.
- (3) Από τον Νοέμβριο 2017, στα κεφάλαια και αποθεματικά των ΝΧΙ περιλαμβάνεται και η κεφαλαιακή προικοδότηση των ξένων υποκαταστημάτων που λειτουργούν στην Ελλάδα.
- (4) Ελληνική συμβολή στο M3 της ζώνης του ευρώ.
- (5) Χρηματοδότηση κατοίκων εσωτερικού, πλην ΝΧΙ, από τα εγχώρια ΝΧΙ. Περιλαμβάνονται τα δάνεια, οι τοποθετήσεις των ΝΧΙ σε εταιρικά ομόλογα και τα τιλοποιημένα δάνεια τη διαχείριση των οποίων διενεργούν τα πιστωτικά ιδρύματα.
- (6) Από τον Δεκέμβριο 2016, στα στοιχεία της χρηματοδότησης δεν περιλαμβάνονται τα στοιχεία του Ταμείου Παρακαταθηκών και Δανείων λόγω αναταξινόμησής του από τον χρηματοπιστωτικό τομέα στον τομέα της Γενικής Κυβέρνησης.
- (7) Οι ρυθμοί μεταβολής προκύπτουν από τις μεταβολές των υπολοίπων διορθωμένες για τις διαγραφές δανείων, μεταβολές αξίας χρεογράφων, συναλλαγματικές διαφορές, αναταξινόμησεις και οποιεσδήποτε άλλες μεταβολές που δεν οφείλονται σε συναλλαγές.
- (8) Από τον Δεκέμβριο 2016, δεν περιλαμβάνονται οι καταθέσεις στο Ταμείο Παρακαταθηκών και Δανείων λόγω αναταξινόμησής του από τον χρηματοπιστωτικό τομέα στον τομέα της Γενικής Κυβέρνησης.

**Table 28. GREECE: AGGREGATED BALANCE SHEET OF MONETARY FINANCIAL INSTITUTIONS (MFIs)<sup>(1)</sup>, 2014 - 2020**

In billion €

	Σεπτ./Sept. 2019	Οκτ./Oct. 2019	Νοέμ./Nov. 2019	Δεκ./Dec. 2019	Ιαν./Jan. 2019	Φεβρ./Febr. 2020	
<b>422.3</b>	<b>424.6</b>	<b>427.9</b>	<b>419.5</b>	<b>423.4</b>	<b>425.7</b>	<b>Total Assets</b>	
1.8	1.6	1.8	2.1	1.7	1.7	Cash (held by credit institutions)	
5.5	6.3	8.2	9.1	11.7	11.5	Claims on the Bank of Greece	
22.1	22.6	22.2	21.2	22.0	22.3	Claims on the other MFIs	
173.9	173.8	173.1	172.1	170.9	170.4	Claims (loans) on non-MFIs	
164.1	164.1	163.0	162.5	161.0	160.5	Domestic	
6.9	7.6	7.6	8.4	7.7	6.9	General Government	
157.2	156.5	155.5	154.1	153.3	153.6	Other sectors	
9.9	9.7	10.0	9.7	10.0	9.9	Other countries	
136.3	137.6	138.0	136.7	136.9	137.9	Holdings of debt securities	
76.6	76.6	78.6	72.2	74.1	75.7	Other assets	
6.1	6.1	6.1	6.1	6.2	6.2	Fixed assets	
<b>422.3</b>	<b>424.6</b>	<b>427.9</b>	<b>419.5</b>	<b>423.4</b>	<b>425.7</b>	<b>Total Liabilities</b>	
7.5	7.9	7.8	7.7	7.6	7.6	Liabilities to the Bank of Greece	
51.1	52.0	58.7	56.4	63.2	61.6	Liabilities to other MFIs	
231.2	232.7	228.8	232.1	227.5	229.7	Deposits and repos of non-MFIs	
184.5	185.8	182.7	187.2	182.9	184.7	Domestic	
8.2	8.2	8.3	8.0	8.3	8.6	Other countries	
67.5	68.0	67.7	69.1	70.0	68.0	Capital and reserves <sup>(2)(3)</sup>	
29.4	29.6	29.7	30.4	29.9	29.9	Banknotes and coins in circulation	
35.5	34.4	35.3	23.9	25.1	28.8	Other liabilities	
						<b>Money and credit</b>	
183.3	184.3	182.8	185.9	183.6	185.7	M3 <sup>(4)</sup>	
157.3	156.6	155.6	154.2	153.4	153.7	Credit to the private sector <sup>(5)(6)</sup>	
29.6	30.9	30.4	30.8	30.7	30.5	Credit to General Government sector <sup>(6)</sup>	
						<i>(Annual change %)<sup>(7)</sup></i>	
4.1	4.7	3.9	4.1	5.9	7.1	M3 <sup>(4)</sup>	
4.1	3.8	4.5	4.6	4.5	4.9	Domestic deposits <sup>(8)</sup>	
-0.5	-0.2	-0.2	-0.6	-0.6	-0.7	Credit to the private sector <sup>(5)(6)</sup>	
-3.1	-4.3	-4.0	-5.5	-5.9	-2.3	Credit to General Government sector <sup>(6)</sup>	

Source: Bank of Greece.

- (1) As of December 2016, the Consignment Deposits and Loans Fund is excluded from MFIs as the institution has been reclassified from the financial sector to the General Government sector. As of March 2017, e-money institutions are included in the domestic balance sheet. As of March 2019, deposits and repos of shipping companies, which have their registered office abroad, are no longer included in the deposits of the domestic economy. Moreover, as of March 2019, loans to shipping companies, which have their registered office abroad, are no longer included in credit to the domestic economy.
- (2) Revised data: as of June 2010 for oMFIs and as of June 2015 for the Bank of Greece, "capital and reserves" includes current year results and valuation adjustments. The revision was triggered by a recommendation of the relevant Eurosystem Working Group.
- (3) As of November 2017, capital and reserves include the capital endowment of foreign branches operating in Greece.
- (4) Greek contribution to euro area M3.
- (5) Credit to domestic non-MFI residents by domestic MFIs, includes loans, MFI holdings of corporate bonds and securitised loans serviced by credit institutions.
- (6) As of December 2016, loans of the Consignment, Deposits and Loans Fund are excluded from the domestic credit, as the institution has been reclassified from the financial sector to the General Government sector.
- (7) Growth rates derived from the differences in outstanding amounts corrected for loan write-offs, revaluations in security prices, exchange rate variations, reclassifications and any other changes which do not arise from transactions.
- (8) As of December 2016, deposits in the Consignment Deposits and Loan Fund are excluded from the domestic deposits as the institution has been reclassified from the financial sector to the General Government sector.

**Πίνακας 29. ΕΠΙΛΕΓΜΕΝΟΙ ΟΙΚΟΝΟΜΙΚΟΙ ΔΕΙΚΤΕΣ ΧΩΡΩΝ ΕΥΡΩΖΩΝΗΣ**

Ετήσιες μεταβολές (%), εκτός άλλης αναφοράς

Χώρες	ΑΕΠ σε σταθερές τιμές (1) Real GDP growth rate		Ισοζύγιο Γενικής Κυβέρνησης (2) General Government overall balance	Συνολικές δαπάνες Γενικής Κυβέρνησης (3) General Government total expenditures		Συνολικά έσοδα Γενικής Κυβέρνησης (3) General Government total revenue	
	Πρόσφατο τρίμηνο Latest quarter	Έτος Year	Έτος Year	Πρόσφατο τρίμηνο Latest quarter	Έτος Year	Πρόσφατο τρίμηνο Latest quarter	Έτος Year
	Αυστρία	0.9 2019Q4	1.6 2019	0.7 2019	-0.4 2019Q4	2.4 2019	3.0 2019Q4
Βέλγιο	1.2 2019Q4	1.4 2019	-1.9 2019	0.8 2019Q4	3.0 2019	0.0 2019Q4	0.8 2019
Γαλλία	0.9 2019Q4	1.3 2019	-3.0 2019	1.8 2019Q4	2.6 2019	3.6 2019Q4	1.2 2019
Γερμανία	0.5 2019Q4	0.6 2019	1.4 2019	3.5 2019Q4	4.6 2019	3.5 2019Q4	3.6 2019
Ελλάς	1.0 2019Q4	1.9 2019	1.5 2019	-8.1 2019Q4	0.0 2019	-1.9 2019Q4	1.0 2019
Εσθονία	4.0 2019Q4	4.3 2019	-0.3 2019	4.4 2019Q4	7.4 2019	11.5 2019Q4	8.1 2019
Ιρλανδία	6.3 2019Q4	5.5 2019	0.4 2019	4.7 2019Q4	5.1 2019	2.9 2019Q4	6.2 2019
Ισπανία	1.8 2019Q4	2.0 2019	-2.8 2019	1.4 2019Q4	4.1 2019	-0.1 2019Q4	3.3 2019
Ιταλία	0.1 2019Q4	0.3 2019	-1.6 2019	1.1 2019Q4	1.6 2019	3.7 2019Q4	2.8 2019
Κύπρος	3.2 2019Q4	3.2 2019	1.7 2019	11.1 2019Q4	-5.6 2019	7.5 2019Q4	7.6 2019
Λετονία	1.0 2019Q4	2.2 2019	-0.2 2019	-1.1 2019Q4	3.3 2019	7.7 2019Q4	5.0 2019
Λιθουανία	3.8 2019Q4	3.9 2019	0.3 2019	8.4 2019Q4	9.6 2019	15.9 2019Q4	8.5 2019
Λουξεμβούργο	3.0 2019Q3	3.1 2018	2.2 2019	7.7 2019Q4	6.6 2019	0.5 2019Q4	4.4 2019
Μάλτα	4.3 2019Q4	4.4 2019	0.5 2019	3.9 2019Q4	9.7 2019	3.9 2019Q4	5.7 2019
Ολλανδία	1.5 2019Q4	1.7 2019	1.7 2019	2.3 2019Q4	4.1 2019	6.6 2019Q4	5.0 2019
Πορτογαλία	2.2 2019Q4	2.2 2019	0.2 2019	0.8 2019Q4	2.3 2019	3.1 2019Q4	3.8 2019
Σλοβακία	1.9 2019Q4	2.3 2019	-1.3 2019	8.7 2019Q4	7.5 2019	7.0 2019Q4	6.9 2019
Σλοβενία	1.7 2019Q4	2.4 2019	0.5 2019	3.5 2019Q4	5.2 2019	3.0 2019Q4	4.8 2019
Φινλανδία	0.6 2019Q4	1.7 2018	-1.1 2019	1.7 2019Q4	2.6 2019	8.5 2019Q4	2.0 2019

**Πίνακας 29. ΕΠΙΛΕΓΜΕΝΟΙ ΟΙΚΟΝΟΜΙΚΟΙ ΔΕΙΚΤΕΣ ΧΩΡΩΝ ΕΥΡΩΖΩΝΗΣ (συνέχεια)**

Ετήσιες μεταβολές (%), εκτός άλλης αναφοράς

Χώρες	Δείκτης Βιομηχανικής Παραγωγής (όγκος) (3)(4)(5) Industrial Production Index (volume)		Όγκος Λιανικών Πωλήσεων (3)(4) Retail Trade Volume		Εναρμονισμένος Δείκτης Τιμών Καταναλωτή HICP	
	Πρόσφατος μήνας Latest month	Έτος Year	Πρόσφατος μήνας Latest month	Έτος Year	Πρόσφατος μήνας Latest month	Έτος Year
	Αυστρία	0.6 2020M01	0.2 2019	2.0 2020M02	1.2 2019	1.6 2020M03
Βέλγιο	0.5 2020M01	4.9 2019	3.7 2020M02	0.4 2019	0.4 2020M03	1.2 2019
Γαλλία	-1.4 2020M02	0.4 2019	3.4 2020M02	2.6 2019	0.8 2020M03	1.3 2019
Γερμανία	-2.1 2020M02	-4.6 2019	2.6 2020M02	3.0 2019	1.3 2020M03	1.4 2019
Ελλάς	-3.5 2020M02	-0.9 2019	8.4 2020M01	1.0 2019	0.2 2020M03	0.5 2019
Εσθονία	-0.9 2020M02	-1.9 2019	8.1 2020M02	4.4 2019	1.0 2020M02	2.3 2019
Ιρλανδία	-6.8 2020M02	2.9 2019	3.0 2020M02	4.9 2019	0.5 2020M03	0.9 2019
Ισπανία	-1.3 2020M02	0.6 2019	2.0 2020M02	2.3 2019	0.1 2020M03	0.8 2019
Ιταλία	-2.4 2020M02	-1.0 2019	3.0 2020M02	0.8 2019	0.1 2020M03	0.6 2019
Κύπρος	1.9 2020M01	4.0 2019	5.5 2020M01	3.7 2019	0.1 2020M03	0.5 2019
Λετονία	0.8 2020M02	0.8 2019	5.0 2020M02	2.3 2019	1.4 2020M03	2.7 2019
Λιθουανία	0.1 2020M02	3.5 2019	6.9 2020M02	5.5 2019	1.7 2020M03	2.2 2019
Λουξεμβούργο	-8.0 2020M02	-3.6 2019	3.5 2020M02	4.0 2019	0.3 2020M03	1.6 2019
Μάλτα	10.5 2020M02	1.2 2019	4.8 2020M02	4.3 2019	1.2 2020M03	1.5 2019
Ολλανδία	-1.1 2020M02	-0.9 2019	2.9 2020M02	1.9 2019	1.1 2020M03	2.7 2019
Πορτογαλία	1.3 2020M02	-2.4 2019	8.7 2020M02	4.5 2019	0.1 2020M03	0.3 2019
Σλοβακία	-1.6 2020M02	0.4 2019	3.9 2020M02	-1.3 2019	2.4 2020M03	2.8 2019
Σλοβενία	2.4 2020M02	3.0 2019	-5.2 2020M02	3.4 2019	0.7 2020M03	1.7 2019
Φινλανδία	-0.2 2020M02	1.8 2019	3.3 2020M02	2.3 2019	0.9 2020M03	1.1 2019

Πηγή: ΕΛΣΤΑΤ, Eurostat, ΕΚΤ, ΟΟΣΑ, επίσημες ιστοσελίδες χωρών.

(1) Εποχικά διορθωμένα στοιχεία.

(2) % του ΑΕΠ.

(3) Μη εποχικά διορθωμένα στοιχεία.

(4) Διορθωμένα στοιχεία με βάση τον τυπικό μήνα.

(5) Δεν περιλαμβάνεται ο τομέας παροχής νερού.

(6) Αφορά πληθυσμό ηλικίας 15 - 74 ετών.

**Table 29. SELECTED ECONOMIC INDICATORS OF THE EUROZONE COUNTRIES**

Annual changes (%), unless otherwise indicated

Χώρες	Χρέος Γενικής Κυβέρνησης (2)(3) General Government gross debt		Ισοζύγιο τρεχουσών συναλλαγών (2) Current account balance	Εισαγωγές αγαθών Imports of goods		Εξαγωγές αγαθών Exports of goods	
	Πρόσφατο τρίμηνο Latest quarter	Έτος Year	Έτος Year	Πρόσφατο τρίμηνο Latest quarter	Έτος Year	Πρόσφατο τρίμηνο Latest quarter	Έτος Year
	Αυστρία	70.4 2019Q4	70.4 2019	2.6 2019	-4.3 2019Q4	0.7 2019	0.8 2019Q4
Βέλγιο	98.6 2019Q4	98.6 2019	-1.2 2019	-4.6 2019Q4	-1.1 2019	-0.6 2019Q4	0.1 2019
Γαλλία	98.4 2019Q4	98.1 2019	-0.7 2019	0.5 2019Q4	2.3 2019	-0.3 2019Q4	3.3 2019
Γερμανία	59.8 2019Q4	59.8 2019	7.1 2019	-0.2 2019Q4	1.4 2019	0.5 2019Q4	0.7 2019
Ελλάς	176.6 2019Q4	176.6 2019	-1.4 2019	-2.7 2019Q4	2.6 2019	-3.5 2019Q4	1.0 2019
Εσθονία	8.4 2019Q4	8.4 2019	2.2 2019	-4.9 2019Q4	-0.8 2019	-6.3 2019Q4	-0.2 2019
Ιρλανδία	58.8 2019Q4	58.8 2019	-9.4 2019	-9.3 2019Q4	-3.8 2019	5.2 2019Q4	8.6 2019
Ισπανία	95.5 2019Q4	95.5 2019	2.0 2019	-2.3 2019Q4	0.5 2019	0.9 2019Q4	1.5 2019
Ιταλία	134.8 2019Q4	134.8 2019	3.0 2019	-4.8 2019Q4	-0.7 2019	1.7 2019Q4	2.3 2019
Κύπρος	95.5 2019Q4	95.5 2019	-6.7 2019	-21.5 2019Q4	-10.7 2019	2.0 2019Q4	-27.4 2019
Λετονία	36.9 2019Q4	36.9 2019	-0.5 2019	-3.2 2019Q4	0.2 2019	-0.1 2019Q4	1.0 2019
Λιθουανία	36.3 2019Q4	36.3 2019	4.3 2019	-2.8 2019Q4	2.8 2019	0.8 2019Q4	4.7 2019
Λουξεμβούργο	22.1 2019Q4	22.1 2019	4.5 2019	-4.0 2019Q4	5.2 2019	-9.4 2019Q4	6.5 2019
Μάλτα	43.1 2019Q4	43.1 2019	9.7 2019	9.1 2019Q4	17.8 2019	2.9 2019Q4	5.3 2019
Ολλανδία	48.6 2019Q4	48.6 2019	10.2 2019	2.5 2019Q4	3.9 2019	2.6 2019Q4	2.9 2019
Πορτογαλία	117.7 2019Q4	117.7 2019	-0.1 2019	3.2 2019Q4	6.6 2019	7.4 2019Q4	3.6 2019
Σλοβακία	48.0 2019Q4	48.0 2019	-2.9 2019	-2.7 2019Q4	2.2 2019	-0.5 2019Q4	1.2 2019
Σλοβενία	66.1 2019Q4	66.1 2019	6.6 2019	6.7 2019Q4	9.7 2019	4.2 2019Q4	7.1 2019
Φινλανδία	59.4 2019Q4	59.4 2019	-0.8 2019	-5.5 2019Q4	-1.4 2019	-0.9 2019Q4	2.0 2019

**Table 29. SELECTED ECONOMIC INDICATORS OF THE EUROZONE COUNTRIES (continued)**

Annual changes (%), unless otherwise indicated

Χώρες	Ποσοστό (%) ανεργίας (6) Unemployment rate (%)		Καταθέσεις Deposit liabilities		Δάνεια στον ιδιωτικό τομέα Loans to private sector	
	Πρόσφατο τρίμηνο Latest quarter	Έτος Year	Πρόσφατο τρίμηνο Latest quarter	Έτος Year	Πρόσφατο τρίμηνο Latest quarter	Έτος Year
	Αυστρία	4.2 2019Q4	4.5 2019	4.2 2019Q4	4.2 2019	5.1 2019Q4
Βέλγιο	5.2 2019Q4	5.4 2019	3.9 2019Q4	3.9 2019	6.2 2019Q4	6.2 2019
Γαλλία	8.4 2019Q4	8.5 2019	6.5 2019Q4	6.5 2019	4.7 2019Q4	4.7 2019
Γερμανία	3.1 2019Q4	3.2 2019	3.7 2019Q4	3.7 2019	5.8 2019Q4	5.8 2019
Ελλάς	16.8 2019Q4	17.3 2019	27.4 2019Q4	27.4 2019	-1.9 2019Q4	-1.9 2019
Εσθονία	4.1 2019Q4	4.4 2019	9.8 2019Q4	9.8 2019	5.2 2019Q4	5.2 2019
Ιρλανδία	4.5 2019Q4	5.0 2019	14.4 2019Q4	14.4 2019	0.5 2019Q4	0.5 2019
Ισπανία	13.8 2019Q4	14.1 2019	2.7 2019Q4	2.7 2019	0.4 2019Q4	0.4 2019
Ιταλία	9.9 2019Q4	10.0 2019	3.7 2019Q4	3.7 2019	-0.9 2019Q4	-0.9 2019
Κύπρος	6.4 2019Q4	7.1 2019	2.8 2019Q4	2.8 2019	-5.9 2019Q4	-5.9 2019
Λετονία	6.0 2019Q4	6.3 2019	11.4 2019Q4	11.4 2019	-0.7 2019Q4	-0.7 2019
Λιθουανία	6.4 2019Q4	6.3 2019	11.5 2019Q4	11.5 2019	3.5 2019Q4	3.5 2019
Λουξεμβούργο	5.8 2019Q4	5.6 2019	4.6 2019Q4	4.6 2019	6.5 2019Q4	6.5 2019
Μάλτα	3.2 2019Q4	3.4 2019	4.7 2019Q4	4.7 2019	2.4 2019Q4	2.4 2019
Ολλανδία	3.3 2019Q4	3.4 2019	3.9 2019Q4	3.9 2019	1.8 2019Q4	1.8 2019
Πορτογαλία	6.8 2019Q4	6.5 2019	0.9 2019Q4	0.9 2019	1.2 2019Q4	1.2 2019
Σλοβακία	5.6 2019Q4	5.8 2019	6.5 2019Q4	6.5 2019	7.3 2019Q4	7.3 2019
Σλοβενία	4.0 2019Q4	4.5 2019	7.5 2019Q4	7.5 2019	5.4 2019Q4	5.4 2019
Φινλανδία	6.0 2019Q3	6.7 2019	4.4 2019Q4	4.4 2019	4.9 2019Q4	4.9 2019

Source: ELSTAT, Eurostat, ECB, OECD, national official websites.

(1) Seasonally adjusted data.

(2) % of GDP.

(3) Non-seasonally adjusted data.

(4) Data adjusted on the basis of a typical month.

(5) Excluding the water supply sector.

(6) It refers to population aged 15 - 74 years.



**Πίνακας 30. ΕΠΙΛΕΓΜΕΝΟΙ ΟΙΚΟΝΟΜΙΚΟΙ ΔΕΙΚΤΕΣ ΤΩΝ ΚΥΡΙΟΤΕΡΩΝ ΧΩΡΩΝ - ΕΙΣΑΓΩΓΕΩΝ ΕΛΛΗΝΙΚΩΝ ΠΡΟΪΟΝΤΩΝ**

Ετήσιες μεταβολές (%), εκτός άλλης αναφοράς

Χώρες <sup>(1)</sup>	ΑΕΠ σε σταθερές τιμές (2) Real GDP growth rate		Ισοζύγιο Γενικής Κυβέρνησης (3) General Government overall balance	Συνολικές δαπάνες Γενικής Κυβέρνησης (4) General Government total expenditures		Συνολικά έσοδα Γενικής Κυβέρνησης (4) General Government total revenue	
	Πρόσφατο τρίμηνο Latest quarter	Έτος Year	Έτος Year	Πρόσφατο τρίμηνο Latest quarter	Έτος Year	Πρόσφατο τρίμηνο Latest quarter	Έτος Year
	Γερμανία	0.5 2019Q4	0.6 2019	1.4 2019	3.5 2019Q4	4.6 2019	3.5 2019Q4
Ιταλία	0.1 2019Q4	0.3 2019	-1.6 2019	1.1 2019Q4	1.6 2019	3.7 2019Q4	2.8 2019
Κύπρος	3.2 2019Q4	3.2 2019	1.7 2019	11.1 2019Q4	-5.6 2019	7.5 2019Q4	7.6 2019
Τουρκία	6.0 2019Q4	0.9 2019	-2.8 2017		27.7 2018		23.4 2018
Βουλγαρία	3.1 2019Q4	3.4 2019	2.1 2019	8.3 2019Q4	7.5 2019	9.8 2019Q4	7.8 2019
Ηνωμένο Βασίλειο	1.1 2019Q4	1.4 2019	-2.1 2019	2.8 2019Q4	4.3 2019	2.5 2019Q4	4.7 2019
ΗΠΑ	2.3 2019Q4	2.3 2019	-6.6 2018		4.9 2018		-2.7 2018
Γαλλία	0.9 2019Q4	1.3 2019	-3.0 2019	1.8 2019Q4	2.6 2019	3.6 2019Q4	1.2 2019
Ρουμανία	4.2 2019Q4	4.1 2019	-4.3 2019	12.4 2019Q4	12.8 2019	10.5 2019Q4	8.5 2019

**Πίνακας 30. ΕΠΙΛΕΓΜΕΝΟΙ ΟΙΚΟΝΟΜΙΚΟΙ ΔΕΙΚΤΕΣ ΤΩΝ ΚΥΡΙΟΤΕΡΩΝ ΧΩΡΩΝ - ΕΙΣΑΓΩΓΕΩΝ**

**ΕΛΛΗΝΙΚΩΝ ΠΡΟΪΟΝΤΩΝ (συνέχεια)**

Ετήσιες μεταβολές (%), εκτός άλλης αναφοράς

Χώρες <sup>(1)</sup>	Δείκτης Βιομηχανικής Παραγωγής (όγκος) (4)(5)(6) Industrial Production Index (volume)		Όγκος Λιανικών Πωλήσεων (4)(5) Retail Trade Volume		Εναρμονισμένος Δείκτης Τιμών Καταναλωτή HICP	
	Πρόσφατος μήνας Latest month	Έτος Year	Πρόσφατος μήνας Latest month	Έτος Year	Πρόσφατος μήνας Latest month	Έτος Year
	Γερμανία	-2.1 2020M02	-4.6 2019	2.6 2020M02	3.0 2019	1.3 2020M03
Ιταλία	-2.4 2020M02	-1.0 2019	3.0 2020M02	0.8 2019	0.1 2020M03	0.6 2019
Κύπρος	1.9 2020M01	4.0 2019	5.5 2020M01	3.7 2019	0.1 2020M03	0.5 2019
Τουρκία	7.6 2020M02	-0.5 2019	10.6 2020M02	-0.1 2019	11.9 2020M03	15.2 2019
Βουλγαρία	0.1 2020M02	0.7 2019	5.5 2020M02	3.3 2019	2.4 2020M03	2.5 2019
Ηνωμένο Βασίλειο	-3.6 2020M02	-1.0 2019	1.8 2020M02	2.9 2019	1.7 2020M02	1.8 2019
ΗΠΑ	<sup>(2)</sup> -5.5 2020M03	0.8 2019	<sup>(2)</sup> 2.1 2020M02	1.6 2019	1.0 2020M03	1.3 2019
Γαλλία	-1.4 2020M02	0.4 2019	3.4 2020M02	2.6 2019	0.8 2020M03	1.3 2019
Ρουμανία	-1.7 2020M02	-3.2 2019	11.9 2020M02	7.1 2019	2.7 2020M03	3.9 2019

Πηγή: ΕΛΣΤΑΤ, Eurostat, EKT, ΟΟΣΑ, ΔΝΤ, επίσημες ιστοσελίδες χωρών.

(1) Οι χώρες εμφανίζονται σε φθίνουσα σειρά, με βάση τις εξαγωγές της Ελλάδας το έτος 2010.

(2) Εποχικά διορθωμένα στοιχεία.

(3) % του ΑΕΠ.

(4) Μη εποχικά διορθωμένα στοιχεία.

(5) Διορθωμένα στοιχεία με βάση τον τυπικό μήνα.

(6) Δεν περιλαμβάνεται ο τομέας παροχής νερού.

(7) Αφορά πληθυσμό ηλικίας 15 - 74 ετών.

(8) Αφορά πληθυσμό ηλικίας 16 ετών και άνω.

(9) Καταθέσεις ιδιωτικού τομέα (μόνιμοι κάτοικοι) και μη Κεντρικής Κυβέρνησης σε Τράπεζες (Deposit Money Banks).

(10) Δάνεια του ιδιωτικού τομέα από Τράπεζες (Deposit Money Banks).

(11) Καταθέσεις κατοίκων, πλην NXI και Κεντρικής Κυβέρνησης.

(12) Δάνεια κατοίκων, πλην NXI και Κεντρικής Κυβέρνησης.

(13) Καταθέσεις σε M2 (εκτίμηση αντίστοιχου νομισματικού μεγέθους της ζώνης του ευρώ για το Ηνωμένο Βασίλειο).

(14) Δάνεια του ιδιωτικού τομέα από NXI.

(15) Καταθέσεις (πλην ενδοτραπεζικών) σε Εμπορικές Τράπεζες στις ΗΠΑ.

(16) Δάνεια και εκμισθώσεις ως τραπεζική χρηματοδότηση (πλην ενδοτραπεζικής) των Εμπορικών Τραπεζών στις ΗΠΑ.

(17) Καταθέσεις σε M2.

(18) Δάνεια του ιδιωτικού τομέα από άλλα NXI.

**Table 30. SELECTED ECONOMIC INDICATORS OF THE MAIN IMPORTERS OF GREEK PRODUCTS**

Annual changes (%), unless otherwise indicated

Χώρες <sup>(1)</sup>	Χρέος Γενικής Κυβέρνησης (3)(4) General Government gross debt		Ισοζύγιο τρεχουσών συναλλαγών (3) Current account balance	Εισαγωγές αγαθών Imports of goods		Εξαγωγές αγαθών Exports of goods	
	Πρόσφατο τρίμηνο Latest quarter	Έτος Year	Έτος Year	Πρόσφατο τρίμηνο Latest quarter	Έτος Year	Πρόσφατο τρίμηνο Latest quarter	Έτος Year
	Γερμανία	59.8 2019Q4	59.8 2019	7.1 2019	-0.2 2019Q4	1.4 2019	0.5 2019Q4
Ιταλία	134.8 2019Q4	134.8 2019	3.0 2019	-4.8 2019Q4	-0.7 2019	1.7 2019Q4	2.3 2019
Κύπρος	95.5 2019Q4	95.5 2019	-6.7 2019	-21.5 2019Q4	-10.7 2019	2.0 2019Q4	-27.4 2019
Τουρκία		29.1 2018	1.1 2019	13.9 2019Q4	-6.2 2019	7.1 2019Q4	9.2 2019
Βουλγαρία	20.4 2019Q4	20.4 2019	4.0 2019	0.1 2019Q4	3.5 2019	2.1 2019Q4	4.4 2019
Ηνωμένο Βασίλειο	85.4 2019Q4	85.4 2019	-3.8 2019	4.3 2019Q4	8.0 2019	8.4 2019Q4	1.7 2019
ΗΠΑ		105.8 2018	-2.3 2019	-5.6 2019Q4	-1.7 2019	-1.6 2019Q4	-1.2 2019
Γαλλία	98.4 2019Q4	98.1 2019	-0.7 2019	0.5 2019Q4	2.3 2019	-0.3 2019Q4	3.3 2019
Ρουμανία	35.2 2019Q4	35.2 2019	-4.6 2019	1.5 2019Q4	4.1 2019	1.5 2019Q4	1.9 2019

**Table 30. SELECTED ECONOMIC INDICATORS OF THE MAIN IMPORTERS**

**OF GREEK PRODUCTS (continued)**

Annual changes (%), unless otherwise indicated

Χώρες <sup>(1)</sup>	Ποσοστό (%) ανεργίας (7) Unemployment rate (%)		Καταθέσεις Deposit liabilities		Δάνεια στον ιδιωτικό τομέα Loans to private sector	
	Πρόσφατο τρίμηνο Latest quarter	Έτος Year	Πρόσφατο τρίμηνο Latest quarter	Έτος Year	Πρόσφατο τρίμηνο Latest quarter	Έτος Year
	Γερμανία	3.1 2019Q4	3.2 2019	3.7 2019Q4	3.7 2019	5.8 2019Q4
Ιταλία	9.9 2019Q4	10.0 2019	3.7 2019Q4	3.7 2019	-0.9 2019Q4	-0.9 2019
Κύπρος	6.4 2019Q4	7.1 2019	2.8 2019Q4	2.8 2019	-5.9 2019Q4	-5.9 2019
Τουρκία	13.3 2019Q4	13.7 2019	<sup>(9)</sup> 25.3 2019Q4	<sup>(9)</sup> 25.3 2019	<sup>(10)</sup> 10.1 2019Q4	<sup>(10)</sup> 10.1 2019
Βουλγαρία	4.1 2019Q4	4.2 2019	<sup>(11)</sup> 9.9 2019Q4	<sup>(11)</sup> 9.9 2019	<sup>(12)</sup> 7.5 2019Q4	<sup>(12)</sup> 7.5 2019
Ηνωμένο Βασίλειο	3.6 2019Q4	3.8 2019	<sup>(13)</sup> 2.0 2019Q4	<sup>(13)</sup> 2.0 2019	<sup>(14)</sup> 2.2 2019Q4	<sup>(14)</sup> 2.2 2019
ΗΠΑ	<sup>(8)</sup> 4.1 2020Q1	<sup>(8)</sup> 3.7 2019	<sup>(15)</sup> 6.4 2019Q4	<sup>(15)</sup> 6.4 2019	<sup>(16)</sup> 4.5 2019Q4	<sup>(16)</sup> 4.5 2019
Γαλλία	8.4 2019Q4	8.5 2019	6.5 2019Q4	6.5 2019	4.7 2019Q4	4.7 2019
Ρουμανία	3.9 2019Q4	3.9 2019	<sup>(17)</sup> 11.2 2019Q4	<sup>(17)</sup> 11.2 2019	<sup>(18)</sup> 6.6 2019Q4	<sup>(18)</sup> 6.6 2019

Source: ELSTAT, Eurostat, ECB, OECD, IMF, national official websites.

(1) The countries are ranked in descending order, according to the exports of Greece for the year 2010.

(2) Seasonally adjusted data.

(3) % of GDP.

(4) Non-seasonally adjusted data.

(5) Data adjusted on the basis of a typical month.

(6) Excluding the water supply sector.

(7) It refers to population aged 15 - 74 years.

(8) It refers to population aged 16 years and over.

(9) Deposits of resident private sector and non-Central Government in Deposit Money Banks.

(10) Loans of Deposit Money Banks to private sector.

(11) Deposits of residents, excluding MFIs and Central Government.

(12) Loans to residents, excluding MFIs and Central Government.

(13) Deposits in M2 (EMU aggregate).

(14) Loans of MFIs to private sector.

(15) Deposits (excluding interbank) in Commercial Banks in the USA.

(16) Loans and leases in bank credit (excluding interbank) by Commercial Banks in the USA.

(17) Deposits in M2.

(18) Loans by other MFIs to private sector.



[www.statistics.gr](http://www.statistics.gr)