

ΕΛΛΗΝΙΚΗ ΣΤΑΤΙΣΤΙΚΗ ΑΡΧΗ  
HELLENIC STATISTICAL AUTHORITY

# Η ΕΛΛΗΝΙΚΗ ΟΙΚΟΝΟΜΙΑ THE GREEK ECONOMY

23 Οκτωβρίου/23 October 2020



## ΠΡΟΛΟΓΟΣ

Το δημοσίευμα **Η Ελληνική Οικονομία** στοχεύει να παρουσιάσει τα πιο πρόσφατα και σημαντικά οικονομικά στοιχεία για την Ελλάδα με τρόπο σαφή και εμπειριστατωμένο. Το δημοσίευμα, γραμμένο στην ελληνική και αγγλική γλώσσα, απευθύνεται σε χρήστες που αναζητούν επικαιροποιημένα στοιχεία, όσον αφορά στις τελευταίες οικονομικές εξελίξεις, καθώς και πιο μακροπρόθεσμες οικονομικές τάσεις. Παρέχει πληροφορίες για τους κύριους οικονομικούς δείκτες, καθώς και στατιστικές χρονοσειρές που καταρτίζονται, κυρίως, από την Ελληνική Στατιστική Αρχή (ΕΛΣΤΑΤ).

Για περισσότερες πληροφορίες σχετικά με το δημοσίευμα **Η Ελληνική Οικονομία**, μπορείτε να απευθύνεστε στη Διεύθυνση Στατιστικής Πληροφόρησης και Εκδόσεων της ΕΛΣΤΑΤ.

(Τηλ.: 213 1352021, 213 1352317, email: data.dissem@statistics.gr).

Υποδείξεις και προτάσεις για το περιεχόμενο του δημοσιεύματος είναι ευπρόσδεκτες.



Αθανάσιος Κων. Θανόπουλος  
Πρόεδρος της ΕΛΣΤΑΤ

## **FOREWORD**

*The Greek Economy* publication aims to provide the latest key economic information on Greece in a clear and comprehensive manner. Written in both the Greek and English languages, it is designed for users of statistics who seek updated information on recent economic developments, as well as long-term economic trends. It provides information on major economic indicators and time series compiled mostly by the Hellenic Statistical Authority (ELSTAT).

For further information on the data and statistics provided in **The Greek Economy**, please contact the Statistical Information and Publications Division of ELSTAT. (Tel: +30 213 1352317, e-mail: [data.dissem@statistics.gr](mailto:data.dissem@statistics.gr)).

We welcome any suggestions on the content of the publication.

A handwritten signature in black ink, appearing to read 'Athanasios C. Thanopoulos', with a stylized flourish extending to the right.

Athanasios C. Thanopoulos  
President of ELSTAT

#### ΝΕΑ ΚΑΙ ΑΝΑΘΕΩΡΗΜΕΝΑ ΣΤΟΙΧΕΙΑ ΣΕ ΑΥΤΗΝ ΤΗΝ ΕΚΔΟΣΗ – NEW AND REVISED DATA IN THIS ISSUE

- ΑΕΠ – ετήσια στοιχεία (αναθεωρημένα)
- Δημόσια οικονομικά (αναθεωρημένα)
- Ισοζύγιο πληρωμών (αναθεωρημένα)
- Καθαρή διεθνής επενδυτική θέση (αναθεωρημένα)
- Κύρια μεγέθη Γενικής Κυβέρνησης (νέα και αναθεωρημένα)
- Χρέος Γενικής Κυβέρνησης (νέα και αναθεωρημένα)
- Αποταμίευση - Επενδύσεις (νέα και αναθεωρημένα)
- Μισθοί, παραγωγικότητα, κόστος εργασίας - ετήσια στοιχεία (αναθεωρημένα)
- Βιομηχανία (κύκλος εργασιών) (νέα και αναθεωρημένα)
- Οικοδομική δραστηριότητα (νέα)
- Μουσεία και Αρχαιολογικοί Χώροι (νέα)
- Πίνακες διεθνών συγκρίσεων (νέα και αναθεωρημένα)
- GDP – annual data (revised)
- Public finance (revised)
- Balance of payments (revised)
- Net international investment position (revised)
- Main aggregates of General Government (new and revised)
- General Government Debt (new and revised)
- Savings - Investment (new and revised)
- Wages, productivity, labour cost - annual data (revised)
- Industry (turnover) (new and revised)
- Building Activity (new)
- Museums and Archaeological Sites (new)
- Tables of international comparisons (new and revised)

ΠΕΡΙΕΧΟΜΕΝΑ — CONTENTS

	Σελίδα Page	
Πίνακας 1. Επιλεγμένοι οικονομικοί δείκτες, 2008 - 2019	6	Table 1. Selected economic indicators, 2008 - 2019
Πίνακας 2. Ακαθάριστο Εγχώριο Προϊόν σε τρέχουσες τιμές, 2008 - 2019	8	Table 2. Gross Domestic Product at current prices, 2008 - 2019
Πίνακας 3. Ακαθάριστο Εγχώριο Προϊόν σε σταθερές τιμές 2010, 2008 - 2019	8	Table 3. Gross Domestic Product at constant prices of 2010, 2008 - 2019
Πίνακας 4. Ακαθάριστο Εγχώριο Προϊόν, ετήσιες μεταβολές όγκου, 2008 - 2019	10	Table 4. Gross Domestic Product, annual volume changes, 2008 - 2019
Πίνακας 5. Ακαθάριστο Εγχώριο Προϊόν σε τρέχουσες τιμές, τριμηνιαία στοιχεία, 2017 - 2020	12	Table 5. Gross Domestic Product at current prices, quarterly data, 2017 - 2020
Πίνακας 6. Ακαθάριστο Εγχώριο Προϊόν, έτος αναφοράς 2010, τριμηνιαία στοιχεία, 2017 - 2020	12	Table 6. Gross Domestic Product, reference year 2010, quarterly data, 2017 - 2020
Πίνακας 7. Ακαθάριστο Εγχώριο Προϊόν, ετήσιες μεταβολές όγκου, τριμηνιαία στοιχεία, 2017 - 2020	14	Table 7. Gross Domestic Product, annual volume changes, quarterly data, 2017 - 2020
Πίνακας 7α. Ακαθάριστο Εγχώριο Προϊόν, έτος αναφοράς 2010, τριμηνιαία, εποχικά διορθωμένα στοιχεία, 2017 - 2020	14	Table 7a. Gross Domestic Product, reference year 2010, quarterly, seasonally adjusted data, 2017 - 2020
Πίνακας 8. Αποταμίευση - Επενδύσεις, 2013 - 2018	16	Table 8. Savings - Investment, 2013 - 2018
Πίνακας 9. Εθνικοί Λογαριασμοί: Μισθοί, παραγωγικότητα και κόστος εργασίας, 2014 - 2019	17	Table 9. National Accounts: Wages, productivity and labour cost, 2014 - 2019
Πίνακας 10. Εθνικοί Λογαριασμοί: Μισθοί, παραγωγικότητα και κόστος εργασίας, τριμηνιαία στοιχεία, 2018 - 2020	17	Table 10. National Accounts: Wages, productivity and labour cost, quarterly data, 2018 - 2020
Πίνακας 11. Κύρια μεγέθη Γενικής Κυβέρνησης, 2010 - 2019	18	Table 11. Main aggregates of General Government, 2010 - 2019
Πίνακας 12. Κύρια μεγέθη Γενικής Κυβέρνησης, τριμηνιαία στοιχεία, 2017 - 2020	22	Table 12. Main aggregates of General Government, quarterly data, 2017 - 2020
Πίνακας 13. Χρέος Γενικής Κυβέρνησης, 2009 - 2020	26	Table 13. General Government debt, 2009 - 2020
Πίνακας 14. Πληθυσμός ηλικίας 15 ετών και άνω, κατά κατάσταση απασχόλησης, τριμηνιαία στοιχεία, 2013 - 2020	28	Table 14. Population aged 15 years and over by employment status, quarterly data, 2013 - 2020
Πίνακας 15. Ποσοστό (%) ανεργίας για το σύνολο του πληθυσμού, για άρρενες - θήλεις και για άτομα ηλικίας 15 - 29 ετών, 2007 - 2019	30	Table 15. Unemployment rate (%) for total population, males - females and for persons aged 15 - 29 years, 2007 - 2019
Πίνακας 16. Απασχολούμενοι 15 ετών και άνω, κατά κλάδο οικονομικής δραστηριότητας, 2008 - 2020	30	Table 16. Employed persons aged 15 years and over by branch of economic activity, 2008 - 2020
Πίνακας 17. Δείκτες οικονομικής δραστηριότητας, 2017 - 2020	32	Table 17. Indices of economic activity, 2017 - 2020
Πίνακας 18. Εθνικός ΔΤΚ, Εν. ΔΤΚ, Εν. ΔΤΚ-ΣΦ, ΠΠ και ΔΤΠΒ, 2016 - 2020	38	Table 18. CPI, HICP, HICP-CT, CI and PPI, 2016 - 2020
Πίνακας 19. Εμπορικό ισοζύγιο, 2009 - 2019	40	Table 19. External trade balance, 2009 - 2019
Πίνακας 20. Εμπορικό ισοζύγιο, τριμηνιαία στοιχεία, 2017 - 2020	42	Table 20. External trade balance, quarterly data, 2017 - 2020
Πίνακας 21. Αφίξεις - Εισαγωγές, Αποστολές - Εξαγωγές, ενδοκοινοτικό εμπόριο - εμπόριο με τρίτες χώρες, με πετρελαιοειδή, 2009 - 2019	44	Table 21. Arrivals - Imports, Dispatches - Exports, intra eu trade - extra eu trade, including oil products, 2009 - 2019
Πίνακας 22. Αφίξεις - Εισαγωγές, Αποστολές - Εξαγωγές, ενδοκοινοτικό εμπόριο - εμπόριο με τρίτες χώρες, χωρίς πετρελαιοειδή, 2009 - 2019	46	Table 22. Arrivals - Imports, Dispatches - Exports, intra eu trade - extra eu trade, excluding oil products, 2009 - 2019
Πίνακας 23. Αφίξεις - Εισαγωγές, Αποστολές - Εξαγωγές, ενδοκοινοτικό εμπόριο - εμπόριο με τρίτες χώρες, με πετρελαιοειδή, τριμηνιαία στοιχεία, 2017 - 2020	48	Table 23. Arrivals - Imports, Dispatches - Exports, intra eu trade - extra eu trade, including oil products, quarterly data, 2017 - 2020
Πίνακας 24. Αφίξεις - Εισαγωγές, Αποστολές - Εξαγωγές, ενδοκοινοτικό εμπόριο - εμπόριο με τρίτες χώρες, χωρίς πετρελαιοειδή, τριμηνιαία στοιχεία, 2017 - 2020	50	Table 24. Arrivals - Imports, Dispatches - Exports, intra eu trade - extra eu trade, excluding oil products, quarterly data, 2017 - 2020
Πίνακας 25. Αφίξεις - Εισαγωγές, Αποστολές - Εξαγωγές, κατά χώρα εταίρο, με πετρελαιοειδή, 2005, 2010, 2019	52	Table 25. Arrivals - Imports, Dispatches - Exports, by partner country, including oil products, 2005, 2010, 2019
Πίνακας 26. Αφίξεις - Εισαγωγές, κατά κύριες κατηγορίες προϊόντων της ΤΤΔΕ, 2009 - 2019	54	Table 26. Arrivals - Imports, by main product categories according to SITC, 2009 - 2019
Πίνακας 27. Αποστολές - Εξαγωγές, κατά κύριες κατηγορίες προϊόντων της ΤΤΔΕ, 2009 - 2019	56	Table 27. Dispatches - Exports, by main product categories according to SITC, 2009 - 2019
Πίνακας 28. Συγκεντρωτική Λογιστική Κατάσταση των Νομισματικών Χρηματοπιστωτικών Ιδρυμάτων (NXI), 2014 - 2020	58	Table 28. Aggregated Balance Sheet of Monetary Financial Institutions (MFIs), 2014 - 2020
Πίνακας 29. Επιλεγμένοι οικονομικοί δείκτες χωρών Ευρωζώνης	60	Table 29. Selected economic indicators of the Eurozone countries
Πίνακας 30. Επιλεγμένοι οικονομικοί δείκτες των κυριότερων χωρών - εισαγωγών ελληνικών προϊόντων	62	Table 30. Selected economic indicators of the main importers of Greek products

Πίνακας 1. ΕΛΛΑΣ: ΕΠΙΛΕΓΜΕΝΟΙ ΟΙΚΟΝΟΜΙΚΟΙ ΔΕΙΚΤΕΣ, 2008 - 2019

	2008	2009	2010	2011	2012	2013
<i>(% μεταβολή, εκτός άλλης αναφοράς)</i>						
<i>Εγχώρια οικονομία</i>						
ΑΕΠ σε τιμές έτους αναφοράς 2015 <sup>(11)</sup>	-0.3	-4.3	-5.5	-10.1	-7.1	-2.7
Συνολική εγχώρια ζήτηση (συμβολή)	-0.6	-7.1	-7.2	-12.9	-9.1	-4.2
Ιδιωτική κατανάλωση	3.6	-1.7	-6.5	-8.7	-7.5	-3.5
Δημόσια κατανάλωση	-2.3	2.0	-4.2	-7.0	-5.3	-6.6
Ακαθάριστος σχηματισμός πάγιου κεφαλαίου	-7.2	-13.9	-19.3	-25.4	-21.7	-6.6
Εξαγωγές αγαθών και υπηρεσιών	3.5	-18.5	4.9	0.6	2.0	1.8
Εισαγωγές αγαθών και υπηρεσιών	1.3	-20.4	-3.4	-9.6	-5.5	-3.3
Αποπληθωριστής ΑΕΠ	4.3	2.6	-0.2	1.0	-0.3	-2.0
ΑΕΠ σε τρέχουσες τιμές (δισεκατομμύρια €)	242.0	237.5	224.1	203.3	188.4	179.6
ΑΕΠ σε τρέχουσες τιμές	4.0	-1.8	-5.6	-9.3	-7.3	-4.7
Εθνικός ΔΤΚ <sup>(1)</sup> (μέσος δείκτης 12μήνου)	4.2	1.2	4.7	3.3	1.5	-0.9
Εν. ΔΤΚ <sup>(2)</sup> (μέσος δείκτης 12μήνου)	4.2	1.3	4.7	3.1	1.0	-0.9
Πυρήνας Πληθωρισμού <sup>(3)</sup> (μέσος δείκτης 12μήνου)	2.9	2.4	2.7	1.0	-0.3	-2.8
Ανεργία (μέσο ετήσιο ποσοστό)	7.8	9.6	12.7	17.9	24.4	27.5
<i>(% του ΑΕΠ)</i>						
<i>Δημόσια οικονομικά (Γενική Κυβέρνηση)</i>						
Σύνολο εσόδων	40.7	38.9	41.7	44.7	47.6	49.5
Σύνολο δαπανών	50.8	54.1	53.0	55.1	56.6	62.7
Πρωτογενείς δαπάνες	46.0	49.0	46.9	47.4	51.3	58.6
Ισοζύγιο Γενικής Κυβέρνησης	-10.2	-15.1	-11.3	-10.5	-9.0	-13.2
Πρωτογενές ισοζύγιο	-5.4	-10.1	-5.2	-2.8	-3.6	-9.1
Ισοζύγιο Γενικής Κυβέρνησης (χωρίς την επίπτωση της υποστήριξης των χρηματοπιστωτικών ιδρυμάτων)	-10.2	-15.3	-11.7	-10.8	-6.2	-2.4
Χρέος Γενικής Κυβέρνησης κατά Μάαστριχτ <sup>(4)</sup>	109.4	126.7	147.5	175.2	<sup>(10)</sup> 161.9	178.4
<i>Ισοζύγιο πληρωμών<sup>(5)(6)(7)</sup></i>						
Ισοζύγιο τρεχουσών συναλλαγών	-15,1	-12,3	-10,1	-8,8	-3,5	-1,4
Ισοζύγιο αγαθών και υπηρεσιών	-11,9	-9,1	-6,8	-4,8	-3,5	-2,2
Εξαγωγές αγαθών και υπηρεσιών	23,2	18,9	21,8	25,4	28,7	30,2
Εισαγωγές αγαθών και υπηρεσιών	35,0	28,0	28,5	30,2	32,1	32,4
Ισοζύγιο δευτερογενών εισοδημάτων	-0,1	-0,4	-0,8	-0,7	-0,5	1,0
Ισοζύγιο πρωτογενών εισοδημάτων	-3,1	-2,8	-2,5	-3,2	0,4	-0,3
Καθαρή διεθνής επενδυτική θέση	-75,8	-87,5	-99,8	-90,4	-117,6	-131,2
<i>(% μεταβολή, εκτός άλλης αναφοράς)</i>						
<i>Επιτόκια και χρηματοδότηση<sup>(5)</sup></i>						
Επιτόκιο δανεισμού <sup>(8)</sup>	7.2	5.7	6.5	7.6	7.2	6.9
Χρηματοδότηση του ιδιωτικού τομέα <sup>(9)</sup>	15.9	4.1	0.0	-3.1	-4.0	-3.9
<i>Συναλλαγματικές ισοτιμίες<sup>(5)</sup></i>						
Ονομαστική σταθμισμένη συναλλαγματική ισοτιμία	2.4	1.2	-2.8	0.5	-2.0	2.0
Πραγματική σταθμισμένη συναλλαγματική ισοτιμία (με βάση τον ΔΤΚ)	2.5	1.6	-0.5	0.4	-3.5	-0.8

Πηγή: ΕΛΣΤΑΤ, εκτός άλλης αναφοράς.

(1) ΔΤΚ: Δείκτης Τιμών Καταναλωτή (εθνικός).

(2) Εν. ΔΤΚ: Εναρμονισμένος ΔΤΚ.

(3) Πυρήνας Πληθωρισμού: ΔΤΚ, χωρίς διατροφή, ποτά, καπνό και ενέργεια.

(4) Το χρέος όπως ορίζεται από τη Συνθήκη του Μάαστριχτ.

(5) Πηγή: Τράπεζα της Ελλάδος.

(6) Βασίζεται στη νέα μεθοδολογία κατάρτισης του Ισοζυγίου Πληρωμών (BPM6).

(7) Από τον Ιανουάριο 2009, η κατάρτιση του ισοζυγίου αγαθών βασίζεται στα στοιχεία εξωτερικού εμπορίου της ΕΛΣΤΑΤ στη θέση των στοιχείων διακανονισμού τραπεζικών συναλλαγών, που χρησιμοποιούνταν μέχρι πρότινος.

(8) Δάνεια σε επιχειρήσεις, μέχρι 1 έτος. Ποσοστό στο τέλος Δεκεμβρίου, μη περιλαμβανομένων των επιβαρύνσεων.

(9) Εξέλιξη της εγχώριας χρηματοδότησης των νοικοκυριών και επιχειρήσεων.

(10) Περιλαμβάνει μείωση του χρέους στο πλαίσιο του προγράμματος ανταλλαγής ομολόγων (PSI).

(11) Τα δεδομένα του ΑΕΠ και των συνιστωσών του για την περίοδο 2010 - 2019 έχουν αναθεωρηθεί με έτος βάσης το 2015.

Οι εργασίες αναθεώρησης των δεδομένων με το νέο έτος βάσης για την περίοδο 1995 - 2009 συνεχίζονται και ως εκ τούτου στο έτος 2010 υπάρχει διακοπή της χρονοσειράς μεταξύ των μη αναθεωρημένων δεδομένων της περιόδου 1995 - 2009 και των αναθεωρημένων της περιόδου 2010 - 2019.

Table 1. GREECE: SELECTED ECONOMIC INDICATORS, 2008 - 2019

	2014	2015	2016	2017	2018	2019
<i>(% change, unless otherwise indicated)</i>						
<i>Domestic economy</i>						
GDP prices of reference year 2015 <sup>(11)</sup>	0.7	-0.4	-0.5	1.3	1.6	1.9
Total domestic demand (contribution)	0.4	0.6	0.4	1.0	1.3	1.2
Private consumption	0.0	-0.3	-0.5	1.9	2.3	1.9
Public consumption	-0.6	1.6	-0.2	-0.1	-4.2	1.2
Gross fixed capital formation	-3.2	0.2	2.3	8.1	-6.6	-4.6
Exports of goods and services	8.2	5.0	-0.4	8.5	9.1	4.8
Imports of goods and services	6.7	7.9	2.2	7.4	8.0	3.0
GDP deflator	-1.9	-0.3	-0.6	0.4	-0.1	0.2
GDP at current prices (billion €)	177.3	176.1	174.2	177.2	179.7	183.4
GDP at current prices	-1.3	-0.7	-1.1	1.7	1.5	2.1
CPI <sup>(1)</sup> (annual average)	-1.3	-1.7	-0.8	1.1	0.6	0.3
HICP <sup>(2)</sup> (annual average)	-1.4	-1.1	0.0	1.1	0.8	0.5
Core Inflation <sup>(3)</sup> (annual average)	-1.4	-1.3	-0.4	0.0	0.0	0.5
Unemployment (annual average rate)	26.5	24.9	23.5	21.5	19.3	17.3
<i>(% of GDP)</i>						
<i>Public finance (General Government)</i>						
Total revenues	47.1	48.3	50.3	49.1	49.5	49.0
Total expenditures	50.7	53.9	49.7	48.4	48.4	47.5
Primary expenditures	46.7	50.3	46.5	45.2	45.0	44.4
Overall balance	-3.6	-5.7	0.5	0.7	1.0	1.5
Primary balance	0.4	-2.1	3.8	3.9	4.4	4.5
Overall balance (excluding the impact of the support to the financial institutions)	-3.7	-2.9	0.3	0.8	1.1	1.5
Gross debt (Maastricht) <sup>(4)</sup>	180.2	177.0	180.8	179.2	186.2	180.5
<i>Balance of payments<sup>(5)(6)(7)</sup></i>						
Current account balance	-0.7	-0.8	-1.8	-1.9	-2.9	-1.5
Balance of goods and services	-1.3	-0.6	-1.0	-1.0	-1.8	-0.9
Exports of goods and services	32.3	32.1	31.2	34.8	38.7	39.6
Imports of goods and services	33.6	32.7	32.2	35.8	40.5	40.5
Secondary Income Balance	-0.2	-0.3	-0.3	-0.3	-0.2	0.3
Primary Income Balance	0.8	0.1	-0.5	-0.6	-1.0	-0.9
Net international investment position	-132.9	-136.3	-139.3	-143.2	-148.0	-155.9
<i>(% change, unless otherwise indicated)</i>						
<i>Interest rates and credit<sup>(5)</sup></i>						
Lending rate <sup>(8)</sup>	6.1	5.8	5.4	5.1	4.8	4.5
Credit to private sector <sup>(9)</sup>	-3.1	-2.0	-1.5	-0.8	-1.1	-0.6
<i>Exchange rates<sup>(5)</sup></i>						
Nominal effective exchange rate	0.7	-2.7	1.3	1.4	2.1	-0.2
Real effective exchange rate (CPI - based)	-1.8	-4.5	0.5	0.6	0.6	-1.6

Source: ELSTAT, unless otherwise indicated.

(1) CPI: Consumer Price Index.

(2) HICP: Harmonised Index of Consumer Prices.

(3) Core Inflation: CPI, excluding food, beverages, tobacco and energy.

(4) Debt as defined in the Maastricht Treaty.

(5) Source: Bank of Greece.

(6) Is based on the new compilation methodology of the Balance of Payments (BPM6).

(7) From January 2009, the compilation of imports and exports of goods is based on ELSTAT's trade statistics instead of the settlements data formerly used.

(8) Loans to corporations, up to 1 year. Percentage at the end of December, excluding charges.

(9) Domestic credit growth to households and enterprises.

(10) Includes debt reduction under the private sector involvement (PSI) initiative.

(11) GDP (and components) data for 2010 - 2019 have been revised with 2015 as base year.

The revision of the data for the years 1995 - 2009 is still in progress and, therefore, in the year 2010 there is a break in the timeseries between the unrevised data for 1995 - 2009 and the revised data for 2010 - 2019.

**Πίνακας 2. ΕΛΛΑΣ: ΑΚΑΘΑΡΙΣΤΟ ΕΓΧΩΡΙΟ ΠΡΟΪΟΝ ΣΕ ΤΡΕΧΟΥΣΕΣ ΤΙΜΕΣ, 2008 - 2019<sup>(1)(3)</sup>**

Σε εκατομμύρια €

	2008	2009	2010	2011	2012	2013
<b>Προσέγγιση παραγωγής</b>						
Παραγωγή αγαθών και υπηρεσιών (σε βασικές τιμές)	386,427	375,814	355,758	323,282	306,800	298,638
Ενδιάμεση ανάλωση (σε αγοραίες τιμές)	172,608	163,423	158,029	145,102	140,641	139,439
Ακαθάριστη προστιθέμενη αξία (σε βασικές τιμές)	213,819	212,391	197,729	178,181	166,159	159,199
Γεωργία, θήρα και δασοκομία, αλιεία	6,793	6,663	6,698	6,331	6,482	6,085
Βιομηχανία, συμπεριλαμβανομένης ενέργειας και κατασκευών	37,895	36,375	33,397	29,230	27,892	27,090
Υπηρεσίες	169,130	169,353	157,634	142,620	131,784	126,024
Φόροι επί των προϊόντων	28,640	25,674	26,920	25,796	23,320	22,263
Επιδότησεις επί των προϊόντων	468	531	525	668	1,090	1,845
<b>Προσέγγιση δαπάνης</b>						
Τελική καταναλωτική δαπάνη	213,182	217,205	200,848	186,685	174,169	162,560
Νοικοκυριών και ΜΚΙΕΝ <sup>(2)</sup>	163,039	161,838	150,741	141,761	132,409	125,533
Νοικοκυριών	159,108	157,389	148,020	139,166	129,966	122,983
ΜΚΙΕΝ <sup>(2)</sup>	3,931	4,449	2,721	2,595	2,443	2,550
Γενικής Κυβέρνησης	50,143	55,367	50,107	44,924	41,760	37,027
Ακαθάριστος σχηματισμός κεφαλαίου	59,315	43,559	40,312	28,525	22,840	21,485
Ακαθάριστος σχηματισμός πάγιου κεφαλαίου	57,627	49,387	37,113	27,805	21,720	20,141
Μεταβολή αποθεμάτων/Αποκτήσεις μείον διαθέσιμες τιμαλφών	1,688	-5,828	3,198	721	1,121	1,344
Εγχώρια ζήτηση	272,497	260,764	241,160	215,211	197,009	184,045
Εξαγωγές αγαθών και υπηρεσιών	56,533	45,089	48,855	51,823	54,145	54,338
Εισαγωγές αγαθών και υπηρεσιών	87,039	68,319	65,819	63,725	62,766	58,767
Εξωτερικό ισοζύγιο αγαθών και υπηρεσιών	-30,507	-23,230	-17,036	-11,903	-8,621	-4,429
<b>Προσέγγιση εισοδήματος</b>						
Αμοιβές εξαρτημένης εργασίας	82,947	84,875	80,474	74,331	67,853	62,263
Ακαθάριστο λειτουργικό πλεόνασμα / μεικτό εισόδημα	131,822	128,365	118,391	105,111	98,255	96,121
Φόροι επί της παραγωγής και των εισαγωγών	30,720	28,080	28,734	28,159	26,694	26,110
Επιδότησεις	3,499	3,786	3,475	4,293	4,414	4,878
<b>Ακαθάριστο εγχώριο προϊόν σε αγοραίες τιμές</b>	<b>241,990</b>	<b>237,534</b>	<b>224,124</b>	<b>203,308</b>	<b>188,389</b>	<b>179,616</b>

Πηγή: Διεύθυνση Εθνικών Λογαριασμών ΕΛΣΤΑΤ.

(1) 2018 - 2019: Προσωρινά στοιχεία.

(2) Μη Κερδοσκοπικά Ιδρύματα που Εξυπηρετούν Νοικοκυριά.

(3) Τα δεδομένα του ΑΕΠ και των συνιστωσών του για την περίοδο 2010 - 2019 έχουν αναθεωρηθεί με έτος βάσης το 2015. Οι εργασίες αναθεώρησης των δεδομένων με το νέο έτος βάσης για την περίοδο 1995 - 2009 συνεκχίζονται και ως εκ τούτου στο έτος 2010 υπάρχει διακοπή της χρονοσειράς μεταξύ των μη αναθεωρημένων δεδομένων της περιόδου 1995 - 2009 και των αναθεωρημένων της περιόδου 2010 - 2019.

**Πίνακας 3. ΕΛΛΑΣ: ΑΚΑΘΑΡΙΣΤΟ ΕΓΧΩΡΙΟ ΠΡΟΪΟΝ ΣΕ ΣΤΑΘΕΡΕΣ ΤΙΜΕΣ 2015, 2008 - 2019<sup>(1)(3)</sup>**

Σε εκατομμύρια €

	2008	2009	2010	2011	2012	2013
<b>Προσέγγιση παραγωγής</b>						
Παραγωγή αγαθών και υπηρεσιών (σε βασικές τιμές)	375,269	363,000	336,541	301,058	284,153	282,877
Ενδιάμεση ανάλωση (σε αγοραίες τιμές)	171,601	166,229	150,651	132,168	125,107	127,318
Ακαθάριστη προστιθέμενη αξία (σε βασικές τιμές)	204,549	197,631	186,393	169,310	159,427	155,721
Γεωργία, θήρα και δασοκομία, αλιεία	5,971	6,268	6,561	6,746	7,151	6,643
Βιομηχανία, συμπεριλαμβανομένης ενέργειας και κατασκευών	42,294	42,177	36,482	31,690	29,657	27,686
Υπηρεσίες	157,413	150,466	143,822	131,118	122,931	121,486
Φόροι επί των προϊόντων	36,463	32,514	31,319	26,108	22,402	21,768
Επιδότησεις επί των προϊόντων	543	629	620	794	1,193	1,897
<b>Προσέγγιση δαπάνης</b>						
Τελική καταναλωτική δαπάνη	205,292	203,647	191,592	175,806	163,598	156,621
Νοικοκυριών και ΜΚΙΕΝ <sup>(2)</sup>	161,431	158,735	148,387	135,528	125,395	120,970
Νοικοκυριών	159,409	156,216	145,642	132,995	123,046	118,498
ΜΚΙΕΝ <sup>(2)</sup>	2,396	2,678	2,741	2,530	2,346	2,472
Γενικής Κυβέρνησης	44,299	45,195	43,312	40,299	38,178	35,660
Ακαθάριστος σχηματισμός κεφαλαίου	57,481	42,028	37,502	25,563	20,217	19,551
Ακαθάριστος σχηματισμός πάγιου κεφαλαίου	51,706	44,503	35,893	26,787	20,978	19,589
Εγχώρια ζήτηση	263,004	245,966	229,412	201,462	183,743	176,113
Εξαγωγές αγαθών και υπηρεσιών	55,852	45,509	47,721	48,026	48,969	49,844
Εισαγωγές αγαθών και υπηρεσιών	79,903	63,640	61,457	55,560	52,498	50,785
<b>Ακαθάριστο εγχώριο προϊόν σε αγοραίες τιμές</b>	<b>239,095</b>	<b>228,812</b>	<b>216,277</b>	<b>194,326</b>	<b>180,563</b>	<b>175,613</b>

Πηγή: Διεύθυνση Εθνικών Λογαριασμών ΕΛΣΤΑΤ.

(1) 2018 - 2019: Προσωρινά στοιχεία.

(2) Μη Κερδοσκοπικά Ιδρύματα που Εξυπηρετούν Νοικοκυριά.

(3) Τα δεδομένα του ΑΕΠ και των συνιστωσών του για την περίοδο 2010 - 2019 έχουν αναθεωρηθεί με έτος βάσης το 2015. Οι εργασίες αναθεώρησης των δεδομένων με το νέο έτος βάσης για την περίοδο 1995 - 2009 συνεκχίζονται και ως εκ τούτου στο έτος 2010 υπάρχει διακοπή της χρονοσειράς μεταξύ των μη αναθεωρημένων δεδομένων της περιόδου 1995 - 2009 και των αναθεωρημένων της περιόδου 2010 - 2019.

**Table 2. GREECE: GROSS DOMESTIC PRODUCT AT CURRENT PRICES, 2008 - 2019<sup>(1)(3)</sup>**

In million €

	2014	2015	2016	2017	2018	2019
293,673	287,504	277,616	287,749	295,638	299,125	
137,067	131,927	125,677	133,156	139,857	140,088	
156,606	155,577	151,939	154,593	155,780	159,037	
6,352	6,816	6,134	6,822	6,576	6,932	
25,031	25,568	25,354	24,379	23,771	23,635	
125,223	123,193	120,451	123,392	125,434	128,470	
22,235	22,136	23,973	24,210	25,476	25,979	
1,492	1,603	1,676	1,651	1,529	1,603	
						<b>Production approach</b>
						Output of goods and services (at basic prices)
						Intermediate consumption (at purchasers' prices)
						Gross value added (at basic prices)
						Agriculture, hunting and forestry, fishing Industry, including energy and construction
						Services
						Taxes on products
						Subsidies on products
						<b>Expenditure approach</b>
						Final consumption expenditure
						Households and NPISH <sup>(2)</sup>
						Households
						NPISH <sup>(2)</sup>
						General Government
						Gross capital formation
						Gross fixed capital formation
						Changes in inventories/Acquisitions less disposals of valuables
						<b>Domestic demand</b>
						Exports of goods and services
						Imports of goods and services
						<b>External balance of goods and services</b>
						<b>Income approach</b>
						Compensation of employees
						Gross operating surplus / mixed income
						Taxes on production and imports
						Subsidies
<b>177,349</b>	<b>176,110</b>	<b>174,237</b>	<b>177,152</b>	<b>179,727</b>	<b>183,413</b>	<b>Gross domestic product at market prices</b>

Source: National Accounts Division ELSTAT.

(1) 2018 - 2019: Provisional data.

(2) Non-Profit Institutions Serving Households.

(3) GDP (and components) data for 2010 - 2019 have been revised with 2015 as base year.

The revision of the data for the years 1995 - 2009 is still in progress and, therefore, in the year 2010 there is a break in the timeseries between the unrevised data for 1995 - 2009 and the revised data for 2010 - 2019.

**Table 3. GREECE: GROSS DOMESTIC PRODUCT AT CONSTANT PRICES OF 2015, 2008 - 2019<sup>(1)(3)</sup>**

In million €

	2014	2015	2016	2017	2018	2019
283,942	287,504	284,925	291,626	295,939	297,581	
128,228	131,927	130,647	134,336	136,844	136,325	
155,846	155,577	154,279	157,304	159,104	161,322	
6,985	6,816	6,310	7,136	7,036	7,394	
25,760	25,568	26,126	25,785	25,905	26,157	
123,124	123,193	121,843	124,379	126,145	127,760	
22,458	22,136	22,780	22,035	22,823	23,890	
1,464	1,603	1,811	1,772	1,636	1,663	
						<b>Production approach</b>
						Output of goods and services (at basic prices)
						Intermediate consumption (at purchasers' prices)
						Gross value added (at basic prices)
						Agriculture, hunting and forestry, fishing Industry, including energy and construction
						Services
						Taxes on products
						Subsidies on products
						<b>Expenditure approach</b>
						Final consumption expenditure
						Households and NPISH <sup>(2)</sup>
						Households
						NPISH <sup>(2)</sup>
						General Government
						Gross capital formation
						Gross fixed capital formation
						<b>Domestic demand</b>
						Exports of goods and services
						Imports of goods and services
<b>176,839</b>	<b>176,110</b>	<b>175,248</b>	<b>177,492</b>	<b>180,259</b>	<b>183,606</b>	<b>Gross domestic product at market prices</b>

Source: National Accounts Division ELSTAT.

(1) 2018 - 2019: Provisional data.

(2) Non-Profit Institutions Serving Households.

(3) GDP (and components) data for 2010 - 2019 have been revised with 2015 as base year.

The revision of the data for the years 1995 - 2009 is still in progress and, therefore, in the year 2010 there is a break in the timeseries between the unrevised data for 1995 - 2009 and the revised data for 2010 - 2019.



Πίνακας 4. ΕΛΛΑΣ: ΑΚΑΘΑΡΙΣΤΟ ΕΓΧΩΡΙΟ ΠΡΟΪΟΝ, 2008 - 2019<sup>(1)(3)</sup>

Ετήσιες μεταβολές όγκου (%)

	2008	2009	2010	2011	2012	2013
<b>Προσέγγιση παραγωγής</b>						
Παραγωγή αγαθών και υπηρεσιών (σε βασικές τιμές)	-2.6	-3.3	-7.3	-10.5	-5.6	-0.4
Ενδιάμεση ανάλωση (σε αγοραίες τιμές)	-5.4	-3.1	-9.4	-12.3	-5.3	1.8
Ακαθάριστη προστιθέμενη αξία (σε βασικές τιμές)	-0.2	-3.4	-5.7	-9.2	-5.8	-2.3
Γεωργία, θήρα και δασοκομία, αλιεία	1.2	5.0	4.7	2.8	6.0	-7.1
Βιομηχανία, συμπεριλαμβανομένης ενέργειας και κατασκευών	-15.2	-0.3	-13.5	-13.1	-6.4	-6.6
Υπηρεσίες	3.8	-4.4	-4.4	-8.8	-6.2	-1.2
Φόροι επί των προϊόντων	-2.1	-10.8	-3.7	-16.6	-14.2	-2.8
Επιδοτήσεις επί των προϊόντων	-25.8	15.9	-1.3	27.9	50.3	59.0
<b>Προσέγγιση δαπάνης</b>						
Τελική καταναλωτική δαπάνη	2.2	-0.8	-5.9	-8.2	-6.9	-4.3
Νοικοκυριών και ΜΚΙΕΝ <sup>(2)</sup>	3.6	-1.7	-6.5	-8.7	-7.5	-3.5
Γενικής Κυβέρνησης	-2.3	2.0	-4.2	-7.0	-5.3	-6.6
Ακαθάριστος σχηματισμός κεφαλαίου	-9.2	-26.9	-10.8	-31.8	-20.9	-3.3
Ακαθάριστος σχηματισμός πάγιου κεφαλαίου	-7.2	-13.9	-19.3	-25.4	-21.7	-6.6
Εγχώρια ζήτηση	-0.6	-7.1	-7.2	-12.9	-9.1	-4.2
Εξαγωγές αγαθών και υπηρεσιών	3.5	-18.5	4.9	0.6	2.0	1.8
Εισαγωγές αγαθών και υπηρεσιών	1.3	-20.4	-3.4	-9.6	-5.5	-3.3
<b>Ακαθάριστο εγχώριο προϊόν σε αγοραίες τιμές</b>	<b>-0.3</b>	<b>-4.3</b>	<b>-5.5</b>	<b>-10.1</b>	<b>-7.1</b>	<b>-2.7</b>

Πηγή: Διεύθυνση Εθνικών Λογαριασμών ΕΛΣΤΑΤ.

(1) 2018 - 2019: Προσωρινά στοιχεία.

(2) Μη Κερδοσκοπικά Ιδρύματα που Εξυπηρετούν Νοικοκυριά.

(3) Τα δεδομένα του ΑΕΠ και των συνιστωσών του για την περίοδο 2010 - 2019 έχουν αναθεωρηθεί με έτος βάσης το 2015.

Οι εργασίες αναθεώρησης των δεδομένων με το νέο έτος βάσης για την περίοδο 1995 - 2009 συνεχίζονται και ως εκ τούτου στο έτος 2010 υπάρχει διακοπή της χρονοσειράς μεταξύ των μη αναθεωρημένων δεδομένων της περιόδου 1995 - 2009 και των αναθεωρημένων της περιόδου 2010 - 2019.

Table 4. GREECE: GROSS DOMESTIC PRODUCT, 2008 - 2019<sup>(1)(3)</sup>

Annual volume changes (%)

	2014	2015	2016	2017	2018	2019
<b>Production approach</b>						
Output of goods and services (at basic prices)	0.4	1.3	-0.9	2.4	1.5	0.6
Intermediate consumption (at purchasers' prices)	0.7	2.9	-1.0	2.8	1.9	-0.4
Gross value added (at basic prices)	0.1	-0.2	-0.8	2.0	1.1	1.4
Agriculture, hunting and forestry, fishing	5.1	-2.4	-7.4	13.1	-1.4	5.1
Industry, including energy and construction	-7.0	-0.7	2.2	-1.3	0.5	1.0
Services	1.3	0.1	-1.1	2.1	1.4	1.3
Taxes on products	3.2	-1.4	2.9	-3.3	3.6	4.7
Subsidies on products	-22.8	9.5	13.0	-2.2	-7.7	1.6
<b>Expenditure approach</b>						
Final consumption expenditure	-0.1	0.1	-0.5	1.4	0.8	1.7
Households and NPISH <sup>(2)</sup>	0.0	-0.3	-0.5	1.9	2.3	1.9
General Government	-0.6	1.6	-0.2	-0.1	-4.2	1.2
Gross capital formation	4.5	4.3	6.3	-1.9	4.7	-2.7
Gross fixed capital formation	-3.2	0.2	2.3	8.1	-6.6	-4.6
Domestic demand	0.4	0.6	0.4	1.0	1.3	1.2
Exports of goods and services	8.2	5.0	-0.4	8.5	9.1	4.8
Imports of goods and services	6.7	7.9	2.2	7.4	8.0	3.0
<b>Gross domestic product at market prices</b>	<b>0.7</b>	<b>-0.4</b>	<b>-0.5</b>	<b>1.3</b>	<b>1.6</b>	<b>1.9</b>

Source: National Accounts Division ELSTAT.

(1) 2018 - 2019: Provisional data.

(2) Non-Profit Institutions Serving Households.

(3) GDP (and components) data for 2010 - 2019 have been revised with 2015 as base year.

The revision of the data for the years 1995 - 2009 is still in progress and, therefore, in the year 2010 there is a break in the timeseries between the unrevised data for 1995 - 2009 and the revised data for 2010 - 2019.

ΑΕΠ (ρυθμός ανάπτυξης) και εγχώρια ζήτηση (συμμετοχή)  
GDP (growth rate) and domestic demand (contribution)

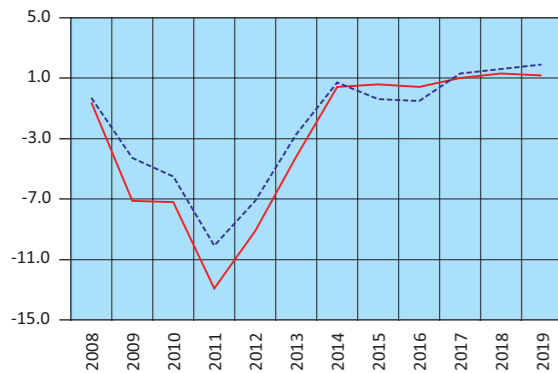

— Εγχώρια ζήτηση – Domestic demand  
- - - ΑΕΠ – GDP

Εγχώρια ζήτηση: Συνιστώσες (ρυθμός ανάπτυξης)  
Domestic demand: Components (growth rate)

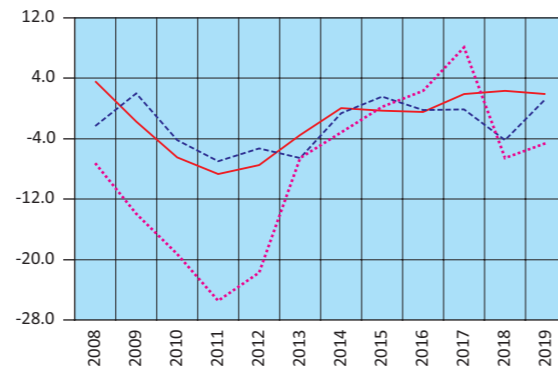

— Ιδιωτική κατανάλωση – Private consumption  
- - - Δημόσια κατανάλωση – GG consumption  
... Επενδύσεις – GFCF

Εισαγωγές - Εξαγωγές αγαθών και υπηρεσιών  
(ρυθμός ανάπτυξης)  
Imports - Exports of goods and services  
(growth rate)

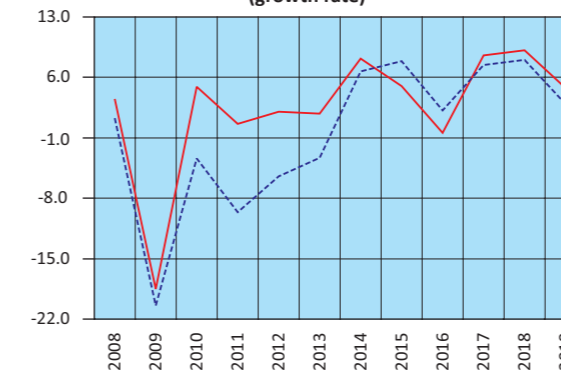

— Εξαγωγές – Exports  
- - - Εισαγωγές – Imports

Ακαθάριστη προστιθέμενη αξία (ρυθμός ανάπτυξης)  
Gross value added (growth rate)



— Γεωργία – Agriculture  
- - - Βιομηχανία – Industry  
... Υπηρεσίες – Services



**Πίνακας 5. ΕΛΛΑΣ: ΑΚΑΘΑΡΙΣΤΟ ΕΓΧΩΡΙΟ ΠΡΟΪΟΝ, ΤΡΙΜΗΝΙΑΙΑ ΣΤΟΙΧΕΙΑ, 2017 - 2020<sup>(1)</sup>**

Σε εκατομμύρια €. Σε τρέχουσες τιμές. Μη εποχικά διορθωμένα στοιχεία

	2017 Q1	2017 Q2	2017 Q3	2017 Q4	2018 Q1	2018 Q2	2018 Q3
<b>Προσέγγιση παραγωγής</b>							
Ακαθάριστη προστιθέμενη αξία (σε βασικές τιμές)	35,954	39,700	42,495	39,378	36,452	40,583	43,525
Γεωργία, θήρα και δασοκομία, αλιεία	1,608	1,674	1,687	1,704	1,601	1,714	1,807
Βιομηχανία, συμπεριλαμβανομένης ενέργειας και κατασκευών	6,263	6,647	6,991	7,200	6,394	6,956	7,187
Υπηρεσίες	28,083	31,379	33,816	30,473	28,456	31,913	34,531
Φόροι επί των προϊόντων	5,190	6,189	6,500	6,485	5,819	6,123	6,987
Επιδοτήσεις επί των προϊόντων	331	465	497	380	346	420	438
<b>Προσέγγιση δαπάνης</b>							
Τελική καταναλωτική δαπάνη	37,559	40,527	40,443	40,982	37,992	40,596	41,006
Νοικοκυριών και ΜΚΙΕΝ <sup>(2)</sup>	29,544	31,795	31,588	30,889	29,850	32,099	32,347
Νοικοκυριών	28,357	30,519	30,321	29,650	28,651	30,810	31,049
ΜΚΙΕΝ <sup>(2)</sup>	1,187	1,276	1,267	1,239	1,199	1,288	1,298
Γενικής Κυβέρνησης	8,015	8,732	8,855	10,093	8,142	8,498	8,660
Ακαθάριστος σχηματισμός κεφαλαίου	8,818	5,437	1,759	6,530	7,630	5,623	4,157
Ακαθάριστος σχηματισμός πάγιου κεφαλαίου	4,697	4,795	6,477	7,274	4,202	5,809	5,034
Μεταβολή αποθεμάτων	4,121	642	-4,718	-744	3,428	-186	-876
Εγχώρια ζήτηση	46,377	45,964	42,202	47,512	45,622	46,220	45,164
Εξαγωγές αγαθών και υπηρεσιών	11,158	14,733	19,999	13,564	12,252	16,918	22,127
Εισαγωγές αγαθών και υπηρεσιών	16,721	15,273	13,704	15,594	15,948	16,851	17,217
Εξωτερικό ισοζύγιο αγαθών και υπηρεσιών	-5,564	-540	6,295	-2,030	-3,696	67	4,910
<b>Προσέγγιση εισοδήματος</b>							
Αμοιβές εξαρτημένης εργασίας	14,066	15,432	14,214	15,891	14,530	16,082	14,824
Ακαθάριστο λειτουργικό πλεόνασμα / μεικτό εισόδημα	21,766	24,011	27,041	21,210	21,870	24,358	27,621
Φόροι επί της παραγωγής και των εισαγωγών	5,946	7,110	8,460	9,498	6,511	6,923	8,760
Επιδοτήσεις	965	1,128	1,218	1,116	985	1,076	1,131
<b>Ακαθάριστο εγχώριο προϊόν σε αγοραίες τιμές</b>	<b>40,813</b>	<b>45,424</b>	<b>48,497</b>	<b>45,483</b>	<b>41,926</b>	<b>46,287</b>	<b>50,074</b>

Πηγή: Διεύθυνση Εθνικών Λογαριασμών ΕΛΣΤΑΤ.

(1) Προσωρινά στοιχεία.

(2) Μη Κερδοσκοπικά Ιδρύματα που εξυπηρετούν Νοικοκυριά.

**Πίνακας 6. ΕΛΛΑΣ: ΑΚΑΘΑΡΙΣΤΟ ΕΓΧΩΡΙΟ ΠΡΟΪΟΝ, ΤΡΙΜΗΝΙΑΙΑ ΣΤΟΙΧΕΙΑ, 2017 - 2020<sup>(1)</sup>**

Σε εκατομμύρια €. Έτος αναφοράς 2010. Μη εποχικά διορθωμένα στοιχεία

	2017 Q1	2017 Q2	2017 Q3	2017 Q4	2018 Q1	2018 Q2	2018 Q3
<b>Προσέγγιση παραγωγής</b>							
Ακαθάριστη προστιθέμενη αξία (σε βασικές τιμές)	38,160	42,012	44,911	41,716	38,846	42,873	45,628
Γεωργία, θήρα και δασοκομία, αλιεία	1,681	1,895	1,867	1,899	1,735	1,947	1,929
Βιομηχανία, συμπεριλαμβανομένης ενέργειας και κατασκευών	5,670	6,077	6,427	6,605	5,779	6,265	6,461
Υπηρεσίες	30,803	34,064	36,660	33,124	31,325	34,674	37,289
Φόροι επί των προϊόντων	4,837	5,625	5,781	5,694	5,109	5,472	6,242
Επιδοτήσεις επί των προϊόντων	337	380	411	383	345	388	421
<b>Προσέγγιση δαπάνης</b>							
Τελική καταναλωτική δαπάνη	40,217	42,813	42,805	43,398	40,663	42,694	42,954
Νοικοκυριών και ΜΚΙΕΝ <sup>(2)</sup>	30,770	32,764	32,728	32,175	31,233	33,005	33,284
Νοικοκυριών	29,543	31,461	31,429	30,899	29,987	31,692	31,963
ΜΚΙΕΝ <sup>(2)</sup>	1,229	1,305	1,301	1,277	1,247	1,314	1,323
Γενικής Κυβέρνησης	9,387	9,986	10,015	11,268	9,360	9,595	9,567
Ακαθάριστος σχηματισμός κεφαλαίου	8,565	5,648	1,834	6,402	7,021	5,480	3,724
Ακαθάριστος σχηματισμός πάγιου κεφαλαίου	4,900	5,008	6,762	7,586	4,383	6,043	5,242
Εγχώρια ζήτηση	48,932	48,440	44,420	49,814	47,758	48,144	46,546
Εξαγωγές αγαθών και υπηρεσιών	11,046	15,042	20,374	13,293	12,093	16,398	21,542
Εισαγωγές αγαθών και υπηρεσιών	17,602	16,370	14,587	16,201	16,305	16,824	17,013
<b>Ακαθάριστο εγχώριο προϊόν σε αγοραίες τιμές</b>	<b>42,633</b>	<b>47,263</b>	<b>50,257</b>	<b>47,044</b>	<b>43,605</b>	<b>47,924</b>	<b>51,477</b>

Πηγή: Διεύθυνση Εθνικών Λογαριασμών ΕΛΣΤΑΤ.

(1) Προσωρινά στοιχεία.

(2) Μη Κερδοσκοπικά Ιδρύματα που εξυπηρετούν Νοικοκυριά.

**Table 5. GREECE: GROSS DOMESTIC PRODUCT, QUARTERLY DATA, 2017 - 2020<sup>(1)</sup>**

In million €. At current prices. Non-seasonally adjusted data

	2018 Q4	2019 Q1	2019 Q2	2019 Q3	2019 Q4	2020 Q1	2020 Q2	
<b>Production approach</b>								
Gross value added (at basic prices)	40,228	36,909	41,780	44,332	40,081	36,419	35,676	
Agriculture, hunting and forestry, fishing	1,747	1,652	1,771	1,778	1,650	1,471	1,579	
Industry, including energy and construction	7,667	6,689	7,322	7,320	7,318	6,715	6,734	
Services	30,814	28,567	32,688	35,234	31,113	28,233	27,363	
Taxes on products	6,592	5,995	6,391	7,038	6,421	5,370	4,309	
Subsidies on products	394	312	384	445	349	366	375	
<b>Expenditure approach</b>								
Final consumption expenditure	41,382	38,266	42,031	41,487	42,179	38,414	37,569	
Households and NPISH <sup>(2)</sup>	31,319	30,055	32,547	32,647	32,176	29,948	28,404	
Households	30,063	28,848	31,241	31,337	30,885	28,745	27,264	
NPISH <sup>(2)</sup>	1,256	1,207	1,306	1,310	1,290	1,203	1,140	
General Government	10,063	8,210	9,484	8,840	10,003	8,466	9,165	
Gross capital formation	6,809	8,435	5,845	3,129	6,102	6,445	4,075	
Gross fixed capital formation	5,410	4,684	5,576	5,124	6,025	4,407	4,974	
Changes in inventories	1,399	3,751	270	-1,995	77	2,038	-899	
Domestic demand	48,191	46,701	47,876	44,616	48,281	44,859	41,644	
Exports of goods and services	15,438	12,888	17,747	23,753	15,323	12,618	10,442	
Imports of goods and services	17,202	16,997	17,836	17,444	17,451	16,053	12,477	
External balance of goods and services	-1,764	-4,109	-89	6,309	-2,129	-3,435	-2,034	
<b>Income approach</b>								
Compensation of employees	16,342	15,205	17,090	15,670	17,044	15,638	15,789	
Gross operating surplus / mixed income	22,534	21,811	24,504	27,559	22,055	20,855	20,018	
Taxes on production and imports	8,652	6,633	7,303	8,883	8,206	5,929	4,888	
Subsidies	1,102	1,057	1,110	1,187	1,152	998	1,085	
<b>Gross domestic product at market prices</b>	<b>46,427</b>	<b>42,592</b>	<b>47,787</b>	<b>50,925</b>	<b>46,153</b>	<b>41,424</b>	<b>39,610</b>	

Source: National Accounts Division ELSTAT.

(1) Provisional data.

(2) Non-Profit Institutions Serving Households.

**Table 6. GREECE: GROSS DOMESTIC PRODUCT, QUARTERLY DATA, 2017 - 2020<sup>(1)</sup>**

In million €. Reference year 2010. Non-seasonally adjusted data

	2018 Q4	2019 Q1	2019 Q2	2019 Q3	2019 Q4	2020 Q1	2020 Q2	
<b>Production approach</b>								
Gross value added (at basic prices)	42,397	39,006	43,800	46,343	42,154	38,397	37,652	
Agriculture, hunting and forestry, fishing	1,946	1,722	1,907	1,895	1,899	1,642	1,737	
Industry, including energy and construction	6,929	5,971	6,567	6,605	6,601	6,015	6,212	
Services	33,396	31,271	35,307	37,892	33,579	30,670	29,571	
Taxes on products	5,784	5,292	5,929	6,950	6,204	5,418	4,523	
Subsidies on products	392	347	399	429	386	342	338	
<b>Expenditure approach</b>								
Final consumption expenditure	43,416	40,637	43,821	43,143	43,976	40,435	39,440	
Households and NPISH <sup>(2)</sup>	32,328	31,170	33,243	33,467	33,007	30,855	29,256	
Households	31,046	29,927	31,921	32,138	31,699	29,624	28,092	
NPISH <sup>(2)</sup>	1,283	1,245	1,324	1,330	1,310	1,232	1,165	
General Government	11,112	9,402	10,540	9,575	10,959	9,529	10,200	
Gross capital formation	6,622	7,657	5,608	3,473	6,266	7,256	5,077	
Gross fixed capital formation	5,623	4,880	5,786	5,344	6,282	4,590	5,182	
Domestic demand	50,067	48,502	49,385	46,363	50,261	47,785	44,488	
Exports of goods and services	14,915	12,607	17,213	23,270	14,977	12,881	11,780	
Imports of goods and services	17,309	17,108	17,484	17,270	17,265	17,122	14,494	
<b>Gross domestic product at market prices</b>	<b>47,812</b>	<b>43,970</b>	<b>49,349</b>	<b>52,996</b>	<b>48,072</b>	<b>43,529</b>	<b>41,814</b>	

Source: National Accounts Division ELSTAT.

(1) Provisional data.

(2) Non-Profit Institutions serving Households.

Πίνακας 7. ΕΛΛΑΣ: ΑΚΑΘΑΡΙΣΤΟ ΕΓΧΩΡΙΟ ΠΡΟΪΟΝ, ΤΡΙΜΗΝΙΑΙΑ ΣΤΟΙΧΕΙΑ, 2017 - 2020<sup>(1)</sup>

Αλυσωτοί δείκτες όγκου. Μη εποχικά διορθωμένα στοιχεία

(Ετήσιες μεταβολές %)	2017 Q1	2017 Q2	2017 Q3	2017 Q4	2018 Q1	2018 Q2	2018 Q3
<b>Προσέγγιση παραγωγής</b>							
Ακαθάριστη προστιθέμενη αξία (σε βασικές τιμές)	0.4	1.7	3.5	2.4	1.8	2.0	1.6
Γεωργία, θήρα και δασοκομία, αλιεία	-0.5	10.3	19.1	11.8	3.2	2.8	3.4
Βιομηχανία, συμπεριλαμβανομένης ενέργειας και κατασκευών	7.0	2.0	1.0	3.1	1.9	3.1	0.5
Υπηρεσίες	-0.9	1.2	3.3	1.8	1.7	1.8	1.7
Φόροι επί των προϊόντων	-3.6	0.3	-4.8	-0.2	5.6	-2.7	8.0
Επιδότησεις επί των προϊόντων	-2.4	-1.2	-0.2	-0.6	2.4	2.1	2.4
<b>Προσέγγιση δαπάνης</b>							
Τελική καταναλωτική δαπάνη	0.4	1.0	1.4	-0.5	1.1	-0.3	0.3
Νοικοκυριών και ΜΚΙΕΝ <sup>(2)</sup>	1.4	1.6	1.6	-1.1	1.5	0.7	1.7
Γενικής Κυβέρνησης	-3.0	-1.1	0.4	1.7	-0.3	-3.9	-4.5
Ακαθάριστος σχηματισμός κεφαλαίου	24.7	-1.0	-15.8	13.1	-18.0	-3.0	103.0
Ακαθάριστος σχηματισμός πάγιου κεφαλαίου	6.7	-8.9	29.0	9.9	-10.5	20.7	-22.5
Εγχώρια ζήτηση <sup>(3)</sup>	4.8	0.8	0.1	1.3	-2.7	-0.6	4.2
Εξαγωγές αγαθών και υπηρεσιών	5.4	8.4	6.6	6.3	9.5	9.0	5.7
Εισαγωγές αγαθών και υπηρεσιών	20.0	5.8	-0.3	3.2	-7.4	2.8	16.6
<b>Ακαθάριστο εγχώριο προϊόν σε αγοραίες τιμές</b>	<b>-0.2</b>	<b>1.5</b>	<b>2.4</b>	<b>2.1</b>	<b>2.3</b>	<b>1.4</b>	<b>2.4</b>

Πηγή: Διεύθυνση Εθνικών Λογαριασμών ΕΛΣΤΑΤ.

(1) Προσωρινά στοιχεία.

(2) Μη Κερδοσκοπικά Ιδρύματα που Εξυπηρετούν Νοικοκυριά.

(3) Συμβολή στον ρυθμό μεταβολής του ΑΕΠ.

ΑΕΠ (ετήσια μεταβολή) και εγχώρια ζήτηση (συμβολή στη μεταβολή % του ΑΕΠ) GDP (y-o-y change) and domestic demand (contribution to GDP change %)

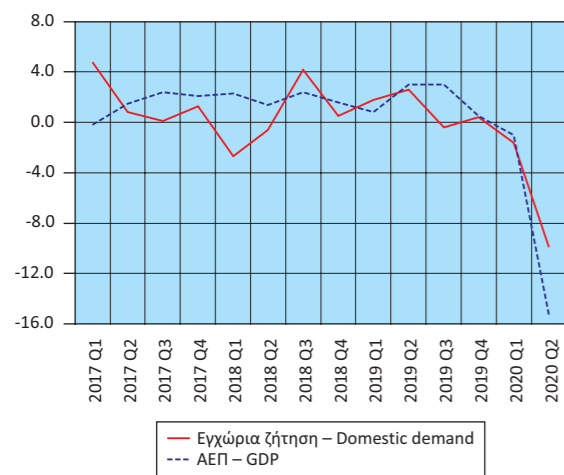

Εισαγωγές - Εξαγωγές αγαθών και υπηρεσιών (ετήσια μεταβολή %) Imports - Exports of goods and services (y-o-y change %)

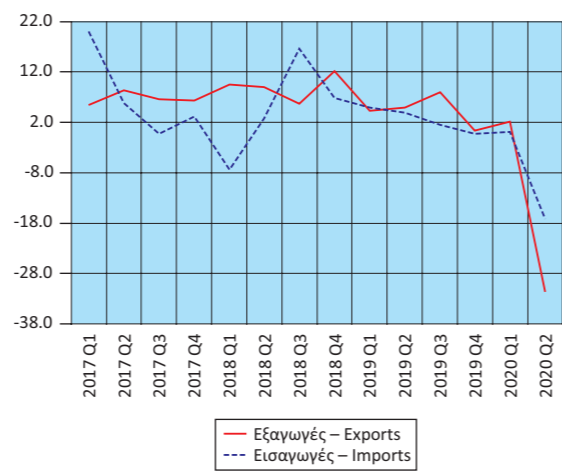

Ακαθάριστη προστιθέμενη αξία (ετήσια μεταβολή %) Gross value added (y-o-y change %)

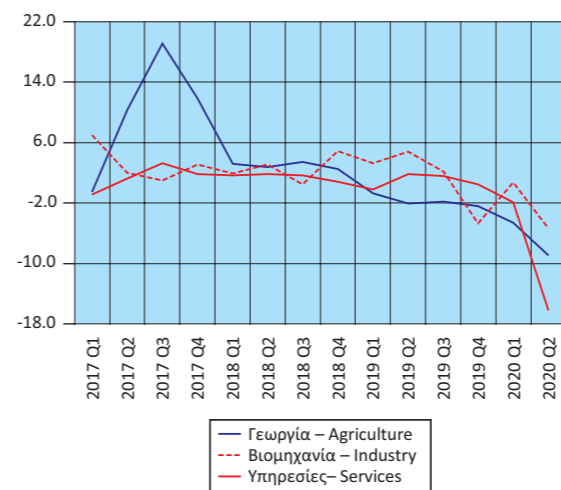

ΑΕΠ: εποχικά διορθωμένα στοιχεία (τριμηνιαία και ετήσια μεταβολή %) GDP: seasonally adjusted data (q-o-q and y-o-y change %)

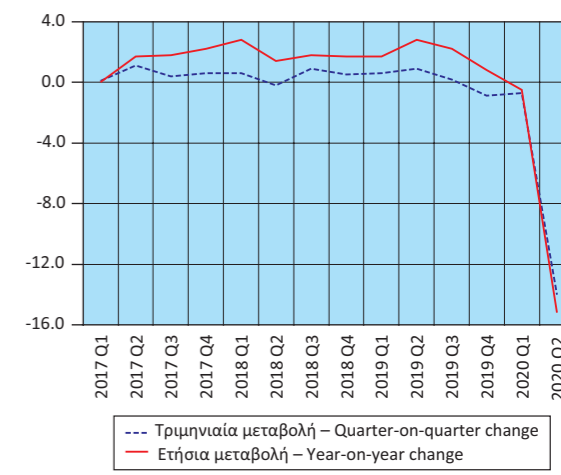

Πίνακας 7α. ΕΛΛΑΣ: ΑΚΑΘΑΡΙΣΤΟ ΕΓΧΩΡΙΟ ΠΡΟΪΟΝ, ΤΡΙΜΗΝΙΑΙΑ ΣΤΟΙΧΕΙΑ, 2017 - 2020<sup>(1)</sup>

Σε εκατομμύρια €. Αλυσωτοί δείκτες όγκου. Έτος αναφοράς 2010. Εποχικά διορθωμένα στοιχεία

	2017 Q1	2017 Q2	2017 Q3	2017 Q4	2018 Q1	2018 Q2	2018 Q3
<b>Ακαθάριστο εγχώριο προϊόν σε αγοραίες τιμές</b>	<b>46,180</b>	<b>46,704</b>	<b>46,896</b>	<b>47,171</b>	<b>47,453</b>	<b>47,347</b>	<b>47,752</b>
Τριμηνιαίες μεταβολές %	0.1	1.1	0.4	0.6	0.6	-0.2	0.9
Ετήσιες μεταβολές %	0.0	1.7	1.8	2.2	2.8	1.4	1.8

Πηγή: Διεύθυνση Εθνικών Λογαριασμών ΕΛΣΤΑΤ.

(1) Προσωρινά στοιχεία.

Table 7. GREECE: GROSS DOMESTIC PRODUCT, QUARTERLY DATA, 2017 - 2020<sup>(1)</sup>

Chain-linked volume. Non-seasonally adjusted data

	2018 Q4	2019 Q1	2019 Q2	2019 Q3	2019 Q4	2020 Q1	2020 Q2	(Year-on-year change %)
<b>Production approach</b>								
Gross value added (at basic prices)	1.6	0.4	2.2	1.6	-0.6	-1.6	-14.0	
Agriculture, hunting and forestry, fishing	2.5	-0.7	-2.1	-1.8	-2.4	-4.6	-8.9	
Industry, including energy and construction	4.9	3.3	4.8	2.2	-4.7	0.7	-5.4	
Services	0.8	-0.2	1.8	1.6	0.5	-1.9	-16.2	
Taxes on products	1.6	3.6	8.3	11.3	7.3	2.4	-23.7	
Subsidies on products	2.3	0.8	2.9	1.8	-1.4	-1.7	-15.4	
<b>Expenditure approach</b>								
Final consumption expenditure	0.0	-0.1	2.6	0.4	1.3	-0.5	-10.0	
Households and NPISH <sup>(2)</sup>	0.5	-0.2	0.7	0.5	2.1	-1.0	-12.0	
General Government	-1.4	0.4	9.8	0.1	-1.4	1.3	-3.2	
Gross capital formation	3.4	9.1	2.3	-6.7	-5.4	-5.2	-9.5	
Gross fixed capital formation	-25.9	11.3	-4.3	1.9	11.7	-5.9	-10.4	
Domestic demand <sup>(3)</sup>	0.5	1.8	2.6	-0.4	0.4	-1.6	-9.9	
Imports of goods and services	12.2	4.3	5.0	8.0	0.4	2.2	-31.6	
Exports of goods and services	6.8	4.9	3.9	1.5	-0.3	0.1	-17.1	
<b>Gross domestic product at market prices</b>	<b>1.6</b>	<b>0.8</b>	<b>3.0</b>	<b>3.0</b>	<b>0.5</b>	<b>-1.0</b>	<b>-15.3</b>	

Source: National Accounts Division ELSTAT.

(1) Provisional data.

(2) Non-Profit Institutions Serving Households.

(3) Contribution to GDP growth rate.

Table 7a. GREECE: GROSS DOMESTIC PRODUCT, QUARTERLY DATA, 2017 - 2020<sup>(1)</sup>

In million €. Chain-linked volume. Reference year 2010. Seasonally adjusted data

	2018 Q4	2019 Q1	2019 Q2	2019 Q3	2019 Q4	2020 Q1	2020 Q2
<b>Gross domestic product at market prices</b>	<b>47,972</b>	<b>48,269</b>	<b>48,682</b>	<b>48,785</b>	<b>48,348</b>	<b>48,015</b>	<b>41,270</b>
Quarter-on-quarter change %	0.5	0.6	0.9	0.2	-0.9	-0.7	-14.0
Year-on-year change %	1.7	1.7	2.8	2.2	0.8	-0.5	-15.2

Source: National Accounts Division ELSTAT.

(1) Provisional data.

Πίνακας 8. ΕΛΛΑΣ: ΑΠΟΤΑΜΙΕΥΣΗ - ΕΠΕΝΔΥΣΕΙΣ, 2014 - 2019<sup>(1)(5)</sup>

Table 8. GREECE: SAVINGS - INVESTMENT, 2014 - 2019<sup>(1)(5)</sup>

	Σε εκατομμύρια €. Σε τρέχουσες τιμές							In million €. At current prices						
	2014	2015	2016	2017	2018	2019		2014	2015	2016	2017	2018	2019	
ΑΕΠ	177,349	176,110	174,237	177,152	179,727	183,413	GDP							
Ρυθμός αποταμίευσης (Ακαθάριστη αποταμίευση / Ακαθάριστο διαθέσιμο εισόδημα)	0.11	0.11	0.11	0.10	0.10	0.11	Savings ratio (Gross savings / Gross disposable income)							
Ακαθάριστη αποταμίευση / Επενδύσεις <sup>(2)</sup>	0.99	0.99	0.96	0.87	0.90	1.04	Gross savings / Investment <sup>(2)</sup>							
<b>Ισοζύγιο αποταμίευσης - επένδυσης</b>							<b>Savings - investment balance</b>							
Επενδύσεις Ιδιωτικός τομέας (Ip) Γενική Κυβέρνηση (Ig)	19,202	18,997	19,209	20,784	19,482	18,589	Investment Private sector (Ip) General Government (Ig)							
Ακαθάριστη αποταμίευση Ιδιωτικός τομέας (Sp) Γενική Κυβέρνηση (Sg)	18,988	18,761	18,350	18,180	17,451	19,274	Gross savings Private sector (Sp) General Government (Sg)							
Χρήση εξωτερικής αποταμίευσης (Sp-Ip)+(Sg-Ig) <sup>(3)</sup> Ιδιωτικός τομέας (Sp-Ip) Γενική Κυβέρνηση (Sg-Ig) <sup>(4)</sup>	-215	-236	-859	-2,604	-2,031	685	Use of foreign savings (Sp-Ip)+(Sg-Ig) <sup>(3)</sup>  Private sector (Sp-Ip) General Government (Sg-Ig) <sup>(4)</sup>							
	(% του ΑΕΠ)							(% of GDP)						
ΑΕΠ	100.0	100.0	100.0	100.0	100.0	100.0	GDP							
Επενδύσεις Ιδιωτικός τομέας (Ip) Γενική Κυβέρνηση (Ig)	10.8	10.8	11.0	11.7	10.8	10.1	Investment Private sector (Ip) General Government (Ig)							
Ακαθάριστη αποταμίευση Ιδιωτικός τομέας (Sp) Γενική Κυβέρνηση (Sg)	10.7	10.7	10.5	10.3	9.7	10.5	Gross savings Private sector (Sp) General Government (Sg)							
Χρήση εξωτερικής αποταμίευσης (Sp-Ip)+(Sg-Ig) <sup>(3)</sup> Ιδιωτικός τομέας (Sp-Ip) Γενική Κυβέρνηση (Sg-Ig) <sup>(4)</sup>	-0.1	-0.1	-0.5	-1.5	-1.1	0.4	Use of foreign savings (Sp-Ip)+(Sg-Ig) <sup>(3)</sup> Private sector (Sp-Ip) General Government (Sg-Ig) <sup>(4)</sup>							

Πηγή: Διεύθυνση Εθνικών Λογαριασμών ΕΛΣΤΑΤ.

(1) 2018 - 2019: Προσωρινά στοιχεία.

(2) Επενδύσεις: Ακαθάριστος σχηματισμός παγίου κεφαλαίου.

(3) = - [Ισοζύγιο τρεχουσών συναλλαγών της Αλλοδαπής]. Εθνικολογιστική έννοια παρόμοια με το ισοζύγιο τρεχουσών συναλλαγών του Ισοζυγίου Πληρωμών.

(4) = Ισοζύγιο Γενικής Κυβέρνησης μείον καθαρές κεφαλαιακές μεταβιβάσεις (εισπραττόμενες μείον πληρωνόμενες) συν καθαρές αγορές μη χρηματοπιστωτικών μη παραχθέντων περιουσιακών στοιχείων.

(5) Τα δεδομένα του ΑΕΠ και των συνιστωσών του για την περίοδο 2010 - 2019 έχουν αναθεωρηθεί με έτος βάσης το 2015.

Οι εργασίες αναθεώρησης των δεδομένων με το νέο έτος βάσης για την περίοδο 1995 - 2009 συνεχίζονται και ως εκ τούτου στο έτος 2010 υπάρχει διακοπή της χρονοσειράς μεταξύ των μη αναθεωρημένων δεδομένων της περιόδου 1995 - 2009 και των αναθεωρημένων της περιόδου 2010 - 2019.

Source: National Accounts Division ELSTAT.

(1) 2018 - 2019: Provisional data.

(2) Investment: Gross fixed capital formation.

(3) = - [Current external balance of the Rest of the World]. National accounts concept similar to the current account balance of the BoP.

(4) = General Government overall balance minus net capital transfers (receivable minus payable) plus acquisitions less disposals of non-financial non-produced assets.

(5) GDP (and components) data for 2010 - 2019 have been revised with 2015 as base year.

The revision of the data for the years 1995 - 2009 is still in progress and, therefore, in the year 2010 there is a break in the timeseries between the unrevised data for 1995 - 2009 and the revised data for 2010 - 2019.

Ρυθμός αποταμίευσης  
Savings ratio

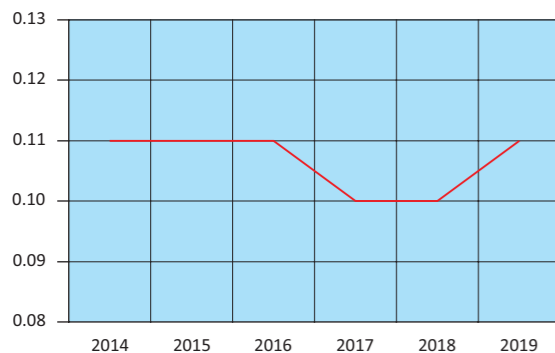

Χρήση εξωτερικής αποταμίευσης ως ποσοστό (%) του ΑΕΠ  
Use of foreign savings as percentage of GDP

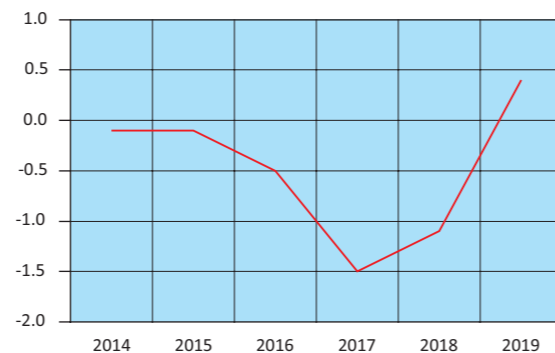

Πίνακας 9. ΕΛΛΑΣ: ΕΘΝΙΚΟΙ ΛΟΓΑΡΙΑΣΜΟΙ: ΜΙΣΘΟΙ, ΠΑΡΑΓΩΓΙΚΟΤΗΤΑ ΚΑΙ ΚΟΣΤΟΣ ΕΡΓΑΣΙΑΣ, 2014 - 2019<sup>(1)(4)</sup>

Table 9. GREECE: NATIONAL ACCOUNTS: WAGES, PRODUCTIVITY AND LABOUR COST, 2014 - 2019<sup>(1)(4)</sup>

	Ετήσια μεταβολή (%)							Year-on-year change (%)						
	2014	2015	2016	2017	2018	2019		2014	2015	2016	2017	2018	2019	
Αμοιβές εξαρτημένης εργασίας ανά μισθωτό <sup>(2)</sup>	-4.5	0.3	-3.8	1.6	1.8	1.0	Compensation per employee <sup>(2)</sup>							
Παραγωγικότητα εργασίας	-5.0	2.9	-5.6	2.4	-0.6	0.8	Labour productivity							
Μοναδιαίο κόστος εργασίας <sup>(3)</sup>	-1.8	-2.9	0.0	-0.3	1.6	0.4	Unit labour cost <sup>(3)</sup>							
Αποπληθωριστής ΑΕΠ	-1.9	-0.3	-0.6	0.4	-0.1	0.2	GDP deflator							

Πηγή: Διεύθυνση Εθνικών Λογαριασμών ΕΛΣΤΑΤ.

(1) 2018 - 2019: Προσωρινά στοιχεία.

(2) Περιλαμβάνονται όλοι οι κλάδοι οικονομικής δραστηριότητας.

(3) Το μοναδιαίο κόστος εργασίας (ULC) μετρά το μέσο κόστος εργασίας ανά μονάδα προϊόντος και υπολογίζεται ως ποσοστό της αμοιβής της εργασίας επί του πραγματικού ΑΕΠ.

(4) Τα δεδομένα του ΑΕΠ και των συνιστωσών του για την περίοδο 2010 - 2019 έχουν αναθεωρηθεί με έτος βάσης το 2015.

Οι εργασίες αναθεώρησης των δεδομένων με το νέο έτος βάσης για την περίοδο 1995 - 2009 συνεχίζονται και ως εκ τούτου στο έτος 2010 υπάρχει διακοπή της χρονοσειράς μεταξύ των μη αναθεωρημένων δεδομένων της περιόδου 1995 - 2009 και των αναθεωρημένων της περιόδου 2010 - 2019.

Source: National Accounts Division ELSTAT.

(1) 2018 - 2019: Provisional data.

(2) All branches of economic activity are included.

(3) Unit labour cost (ULC) measures the average cost of labour per unit of output and is calculated as the ratio of labour compensation to real GDP.

(4) GDP (and components) data for 2010 - 2019 have been revised with 2015 as base year.

The revision of the data for the years 1995 - 2009 is still in progress and, therefore, in the year 2010 there is a break in the timeseries between the unrevised data for 1995 - 2009 and the revised data for 2010 - 2019.

Πίνακας 10. ΕΛΛΑΣ: ΕΘΝΙΚΟΙ ΛΟΓΑΡΙΑΣΜΟΙ: ΜΙΣΘΟΙ, ΠΑΡΑΓΩΓΙΚΟΤΗΤΑ ΚΑΙ ΚΟΣΤΟΣ ΕΡΓΑΣΙΑΣ, ΤΡΙΜΗΝΙΑΙΑ ΣΤΟΙΧΕΙΑ, 2018 - 2020<sup>(1)</sup>

Table 10. GREECE: NATIONAL ACCOUNTS: WAGES, PRODUCTIVITY AND LABOUR COST, QUARTERLY DATA, 2018 - 2020<sup>(1)</sup>

Μη εποχικά διορθωμένα στοιχεία

Non-seasonally adjusted data

	Ετήσια μεταβολή (%)									Year-on-year change (%)							
	2018 Q3	2018 Q4	2019 Q1	2019 Q2	2019 Q3	2019 Q4	2020 Q1	2020 Q2		2018 Q3	2018 Q4	2019 Q1	2019 Q2	2019 Q3	2019 Q4	2020 Q1	2020 Q2
Αμοιβές εξαρτημένης εργασίας ανά μισθωτό <sup>(2)</sup>	1.6	0.3	0.6	2.0	1.4	0.6	0.4	-4.2	Compensation per employee <sup>(2)</sup>								
Παραγωγικότητα εργασίας	0.7	0.3	-0.9	0.6	-0.1	-1.8	-2.0	-11.6	Labour productivity								
Μοναδιαίο κόστος εργασίας <sup>(3)</sup>	0.9	0.5	1.9	1.4	0.5	1.5	2.1	9.2	Unit labour cost <sup>(3)</sup>								
Αποπληθωριστής ΑΕΠ	0.8	0.4	0.7	0.3	-1.2	-1.1	-1.8	-2.2	GDP deflator								

Πηγή: Διεύθυνση Εθνικών Λογαριασμών ΕΛΣΤΑΤ.

(1) 2018 - 2019: Προσωρινά στοιχεία.

(2) Περιλαμβάνονται όλοι οι κλάδοι οικονομικής δραστηριότητας.

(3) Το μοναδιαίο κόστος εργασίας (ULC) μετρά το μέσο κόστος εργασίας ανά μονάδα προϊόντος και υπολογίζεται ως ποσοστό της αμοιβής της εργασίας επί του πραγματικού ΑΕΠ.

Source: National Accounts Division ELSTAT.

(1) 2018 - 2019: Provisional data.

(2) All branches of economic activity are included.

(3) Unit labour cost (ULC) measures the average cost of labour per unit of output and is calculated as the ratio of labour compensation to real GDP.

Εθνικοί Λογαριασμοί: Μισθοί, παραγωγικότητα και κόστος εργασίας (ετήσια μεταβολή %)  
National Accounts: Wages, productivity and labour cost (y-o-y change %)

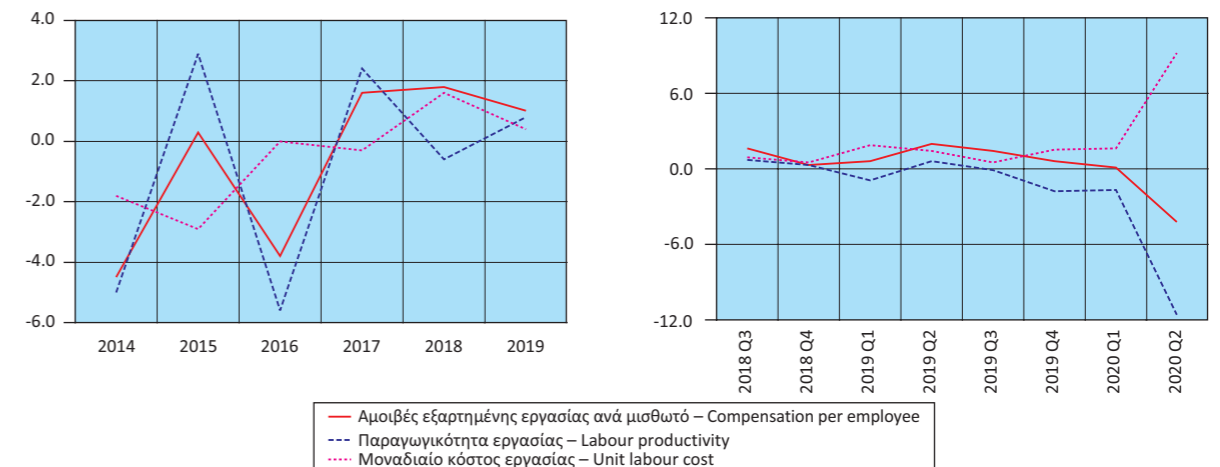

Πίνακας 11. ΕΛΛΑΣ: ΚΥΡΙΑ ΜΕΓΕΘΗ ΓΕΝΙΚΗΣ ΚΥΒΕΡΝΗΣΗΣ, 2010 - 2019<sup>(1)</sup>

Σε εκατομμύρια €

	2010	2011	2012 <sup>(4)</sup>	2013	2014
Έσοδα	93,381	90,784	89,718	88,909	83,487
Φόροι στην παραγωγή και στις εισαγωγές, εισπραττόμενοι	28,454	27,971	26,530	25,960	28,086
Φόροι στο εισόδημα, εισπραττόμενοι	18,682	19,102	20,680	18,934	17,419
Κοινωνικές εισφορές, εισπραττόμενες	29,700	27,272	26,621	24,455	24,088
Λοιπά τρέχοντα έσοδα	11,829	11,685	11,040	12,180	9,676
Κεφαλαιακές μεταβιβάσεις, εισπραττόμενες	4,716	4,754	4,847	7,380	4,218
Συνολικές δαπάνες	118,690	112,064	106,669	112,674	89,844
Πρωτογενείς δαπάνες	105,031	96,465	96,593	105,257	82,774
Αμοιβές εξαρτημένης εργασίας, πληρωνόμενες	28,066	26,102	24,512	21,935	21,867
Κοινωνικές παροχές	47,328	47,489	44,347	38,695	38,908
Προϊόντα και υπηρεσίες	13,516	9,767	9,583	8,586	8,825
Επιδότησεις, πληρωνόμενες	343	1,330	1,511	2,104	1,754
Λοιπές τρέχουσες μεταβιβάσεις, πληρωνόμενες	4,395	3,354	3,215	3,321	3,042
Κεφαλαιακές μεταβιβάσεις, πληρωνόμενες	11,383	8,423	13,425	30,616	8,378
Τόκοι, πληρωνόμενοι	13,659	15,599	10,076	7,417	7,070
Πρωτογενές ισοζύγιο (χωρίς τόκους) <sup>(2)</sup>	-11,650	-5,681	-6,875	-16,348	713
Ισοζύγιο Γενικής Κυβέρνησης	-25,309	-21,280	-16,951	-23,765	-6,357
Χρέος Γενικής Κυβέρνησης, κατά Μάαστριχτ <sup>(3)</sup>	330,570	356,235	305,085	320,498	319,629
Στοιχείο προς υπόμνηση: Υποστήριξη των χρηματοπιστωτικών ιδρυμάτων <sup>(5)(6)</sup> (όταν οι δαπάνες υπερβαίνουν τα έσοδα το πρό- σημο είναι αρνητικό)	960	633	-5,347	-19,446	136
(% του ΑΕΠ)					
Έσοδα	41.7	44.7	47.6	49.5	47.1
Φόροι στην παραγωγή και στις εισαγωγές, εισπραττόμενοι	12.7	13.8	14.1	14.5	15.8
Φόροι στο εισόδημα, εισπραττόμενοι	8.3	9.4	11.0	10.5	9.8
Κοινωνικές εισφορές, εισπραττόμενες	13.3	13.4	14.1	13.6	13.6
Λοιπά τρέχοντα έσοδα	5.3	5.7	5.9	6.8	5.5
Κεφαλαιακές μεταβιβάσεις, εισπραττόμενες	2.1	2.3	2.6	4.1	2.4
Συνολικές δαπάνες	53.0	55.1	56.6	62.7	50.7
Πρωτογενείς δαπάνες	46.9	47.4	51.3	58.6	46.7
Αμοιβές εξαρτημένης εργασίας, πληρωνόμενες	12.5	12.8	13.0	12.2	12.3
Κοινωνικές παροχές	21.1	23.4	23.5	21.5	21.9
Προϊόντα και υπηρεσίες	6.0	4.8	5.1	4.8	5.0
Επιδότησεις, πληρωνόμενες	0.2	0.7	0.8	1.2	1.0
Λοιπές τρέχουσες μεταβιβάσεις, πληρωνόμενες	2.0	1.6	1.7	1.8	1.7
Κεφαλαιακές μεταβιβάσεις, πληρωνόμενες	5.1	4.1	7.1	17.0	4.7
Τόκοι, πληρωνόμενοι	6.1	7.7	5.3	4.1	4.0
Πρωτογενές ισοζύγιο (χωρίς τόκους) <sup>(2)</sup>	-5.2	-2.8	-3.6	-9.1	0.4
Ισοζύγιο Γενικής Κυβέρνησης	-11.3	-10.5	-9.0	-13.2	-3.6
Χρέος Γενικής Κυβέρνησης, κατά Μάαστριχτ <sup>(3)</sup>	147.5	175.2	161.9	178.4	180.2
Στοιχείο προς υπόμνηση: Υποστήριξη των χρηματοπιστωτικών ιδρυμάτων <sup>(5)(6)</sup> (όταν οι δαπάνες υπερβαίνουν τα έσοδα το πρό- σημο είναι αρνητικό)	0.4	0.3	-2.8	-10.8	0.1
ΑΕΠ σε αγοραίες τιμές (σε εκατομμύρια €)	224,124	203,308	188,389	179,616	177,349

Πηγή: Διεύθυνση Εθνικών Λογαριασμών ΕΛΣΤΑΤ.

- (1) Προσωρινά στοιχεία.
- (2) Το πρωτογενές ισοζύγιο Γενικής Κυβέρνησης ορίζεται εδώ ως το ισοζύγιο Γενικής Κυβέρνησης (σύμφωνα με το ΕΣΟΛ 2010) μείον τα έξοδα τόκων των φορέων Γενικής Κυβέρνησης σε άλλους τομείς. Σε αυτήν τη μέτρηση του πρωτογενούς ισοζυγίου περιλαμβάνεται η επίπτωση υποστήριξης των χρηματοπιστωτικών ιδρυμάτων. Η μέτρηση αυτή του πρωτογενούς ισοζυγίου διαφέρει από τον ορισμό του πρωτογενούς ισοζυγίου Γενικής Κυβέρνησης, ο οποίος χρησιμοποιείται στο πλαίσιο του Προγράμματος Οικονομικής Προσαρμογής για την Ελλάδα.
- (3) Το χρέος όπως ορίζεται από τη Συνθήκη του Μάαστριχτ.
- (4) Περιλαμβάνει μείωση του χρέους στο πλαίσιο του προγράμματος ανταλλαγής ομολόγων (PSI).
- (5) Για τα έτη 2010, 2011, 2014, 2016 και 2019 η υποστήριξη των χρηματοπιστωτικών ιδρυμάτων είχε θετική επίπτωση στο ισοζύγιο της Γενικής Κυβέρνησης. Αυτό οφείλεται στο ότι οι δεδουλευμένες αμοιβές που προκύπτουν από τις εγγυήσεις του διατραπεζικού δανεισμού και του συστήματος ομολογιακών δανείων, καθώς και τα έσοδα από τις προνομιούχες μετοχές των τραπεζών, ήταν υψηλότερα από τις δεδουλευμένες δαπάνες. Για τα υπόλοιπα έτη, η δαπάνη της υποστήριξης ήταν μεγαλύτερη από τα έσοδα.
- (6) Η υποστήριξη των χρηματοπιστωτικών ιδρυμάτων περιλαμβάνει τις συνεχιζόμενες δαπάνες και έσοδα που σχετίζονται με τις παρεμβάσεις από το 2008, επιπρόσθετα, στις νέες δαπάνες και έσοδα που ανέκυψαν τα έτη 2011 - 2019 για την εξυγίανση των τραπεζών και την ανακεφαλαιοποίηση των τεσσάρων συστημικών τραπεζών.

Table 11. GREECE: MAIN AGGREGATES OF GENERAL GOVERNMENT, 2010 - 2019<sup>(1)</sup>

In million €

	2015	2016	2017	2018	2019	
Revenue	84,977	87,578	86,992	88,877	89,827	Revenue
Taxes on production and imports, receivable	28,485	30,274	30,591	31,332	31,659	Taxes on production and imports, receivable
Taxes on income and property, receivable	16,777	17,776	17,734	18,598	17,813	Taxes on income and property, receivable
Social contributions	24,422	24,908	25,963	26,299	26,687	Social contributions
Other	10,004	11,530	10,240	9,944	10,595	Other
Capital transfers, receivable	5,289	3,090	2,464	2,704	3,073	Capital transfers, receivable
Total expenditure	94,929	86,631	85,703	87,042	87,030	Total expenditure
Primary expenditure	88,648	81,019	80,137	80,964	81,523	Primary expenditure
Compensation of employees, payable	21,529	21,427	21,515	21,725	21,873	Compensation of employees, payable
Social benefits	39,042	38,944	38,426	38,284	38,871	Social benefits
Goods and services	8,869	9,203	9,317	8,489	8,493	Goods and services
Subsidies, payable	1,739	1,802	1,701	1,554	1,832	Subsidies, payable
Other current transfers, payable	2,809	2,815	2,664	3,391	3,053	Other current transfers, payable
Capital transfers, payable	14,660	6,828	6,514	7,521	7,401	Capital transfers, payable
Interest payments	6,281	5,612	5,566	6,078	5,507	Interest payments
Primary balance (excluding interest) <sup>(2)</sup>	-3,671	6,559	6,855	7,913	8,304	Primary balance (excluding interest) <sup>(2)</sup>
Overall balance	-9,952	947	1,289	1,835	2,797	Overall balance
Gross debt (Maastricht) <sup>(3)</sup>	311,729	315,012	317,481	334,721	331,072	Gross debt (Maastricht) <sup>(3)</sup>
Memorandum item: Support to financial institutions <sup>(5)(6)</sup> (sign is negative when expenditures exceed revenues)	-4,842	351	-106	-97	114	Memorandum item: Support to financial institutions <sup>(5)(6)</sup> (sign is negative when expenditures exceed revenues)
(% of GDP)						(% of GDP)
Revenue	48.3	50.3	49.1	49.5	49.0	Revenue
Taxes on production and imports, receivable	16.2	17.4	17.3	17.4	17.3	Taxes on production and imports, receivable
Taxes on income and property, receivable	9.5	10.2	10.0	10.3	9.7	Taxes on income and property, receivable
Social contributions	13.9	14.3	14.7	14.6	14.6	Social contributions
Other	5.7	6.6	5.8	5.5	5.8	Other
Capital transfers, receivable	3.0	1.8	1.4	1.5	1.7	Capital transfers, receivable
Total expenditure	53.9	49.7	48.4	48.4	47.5	Total expenditure
Primary expenditure	50.3	46.5	45.2	45.0	44.4	Primary expenditure
Compensation of employees, payable	12.2	12.3	12.1	12.1	11.9	Compensation of employees, payable
Social benefits	22.2	22.4	21.7	21.3	21.2	Social benefits
Goods and services	5.0	5.3	5.3	4.7	4.6	Goods and services
Subsidies, payable	1.0	1.0	1.0	0.9	1.0	Subsidies, payable
Other current transfers, payable	1.6	1.6	1.5	1.9	1.7	Other current transfers, payable
Capital transfers, payable	8.3	3.9	3.7	4.2	4.0	Capital transfers, payable
Interest payments	3.6	3.2	3.1	3.4	3.0	Interest payments
Primary balance (excluding interest) <sup>(2)</sup>	-2.1	3.8	3.9	4.4	4.5	Primary balance (excluding interest) <sup>(2)</sup>
Overall balance	-5.7	0.5	0.7	1.0	1.5	Overall balance
Gross debt (Maastricht) <sup>(3)</sup>	177.0	180.8	179.2	186.2	180.5	Gross debt (Maastricht) <sup>(3)</sup>
Memorandum item: Support to financial institutions <sup>(5)(6)</sup> (sign is negative when expenditures exceed revenues)	-2.7	0.2	-0.1	-0.1	0.1	Memorandum item: Support to financial institutions <sup>(5)(6)</sup> (sign is negative when expenditures exceed revenues)
GDP at market prices (in million €)	176,110	174,237	177,152	179,727	183,413	GDP at market prices (in million €)

Source: National Accounts Division ELSTAT.

- (1) Provisional data.
- (2) General Government primary balance is defined here as General Government balance (according to ESA 2010) minus interest expenditure of General Government entities to other sectors. The effect of support to financial institutions is included in this measure of the primary balance. The measure of the primary balance presented here differs from the definition of primary balance used under the Economic Adjustment Program for Greece.
- (3) Debt as defined in the Maastricht Treaty.
- (4) Includes debt reduction under the private sector involvement (PSI) initiative.
- (5) For the years 2010, 2011, 2014, 2016 and 2019 the impact of the support to financial institutions has been positive for the General Government balance. This is due to the fees accruing on the inter-bank lending guarantees and the bond loan scheme, and the revenues from bank preference shares, being greater than the expenditures accrued. For the remaining years, the expenditures of the support were larger than the related revenues.
- (6) The support to the financial institutions includes the on-going revenues and expenditures associated with interventions starting from 2008, in addition to new revenues and expenditures that arose during the years 2011 - 2019 for the banks' resolution and the recapitalisation of the four core banks.



Κύρια μεγέθη Γενικής Κυβέρνησης ως ποσοστό (%) του ΑΕΠ  
Main aggregates of General Government as percentage of GDP

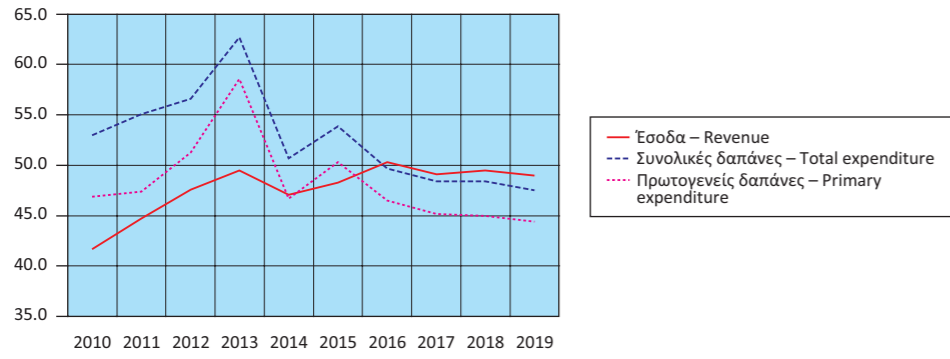

Έσοδα Γενικής Κυβέρνησης ως ποσοστό (%) του ΑΕΠ  
Revenue of General Government as percentage of GDP

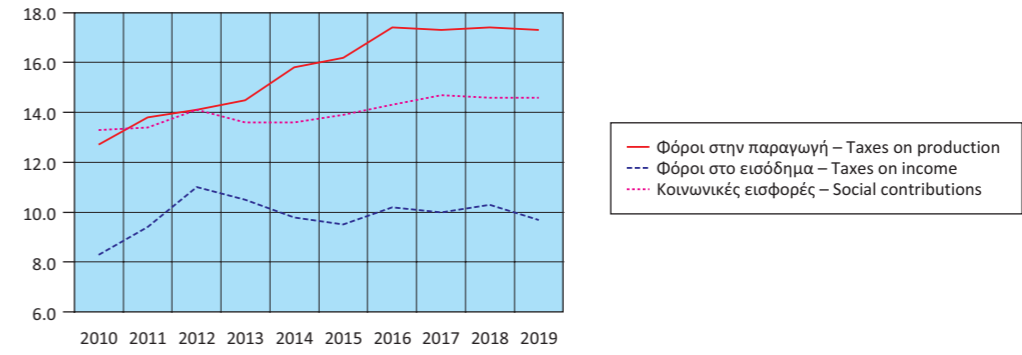

Έσοδα Γενικής Κυβέρνησης (σε δις. €)  
Revenue of General Government (in bil. €)

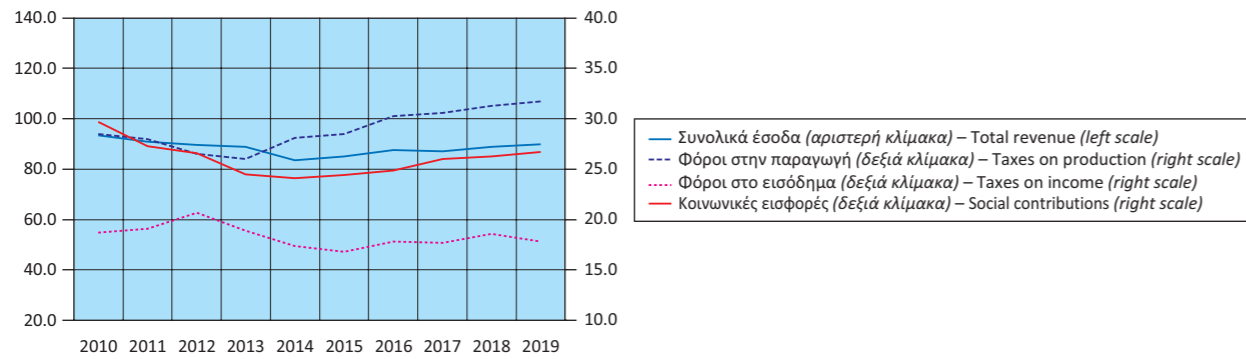

Έσοδα Γενικής Κυβέρνησης ως ποσοστό (%) του ΑΕΠ  
Expenditure of General Government as percentage of GDP

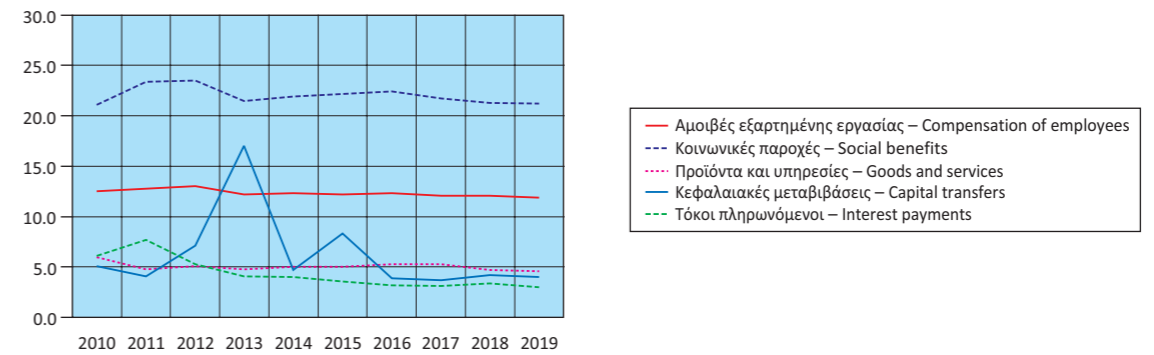

Έξοδα Γενικής Κυβέρνησης (σε δις. €)  
Expenditure of General Government (in bil. €)

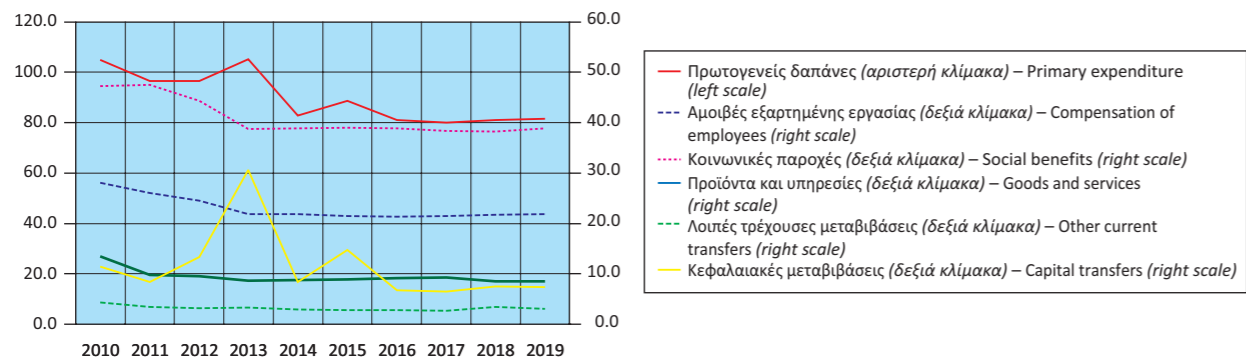

Πρωτογενές ισοζύγιο και ισοζύγιο Γενικής Κυβέρνησης  
ως ποσοστό (%) του ΑΕΠ  
Primary balance and overall balance  
of General Government as percentage of GDP

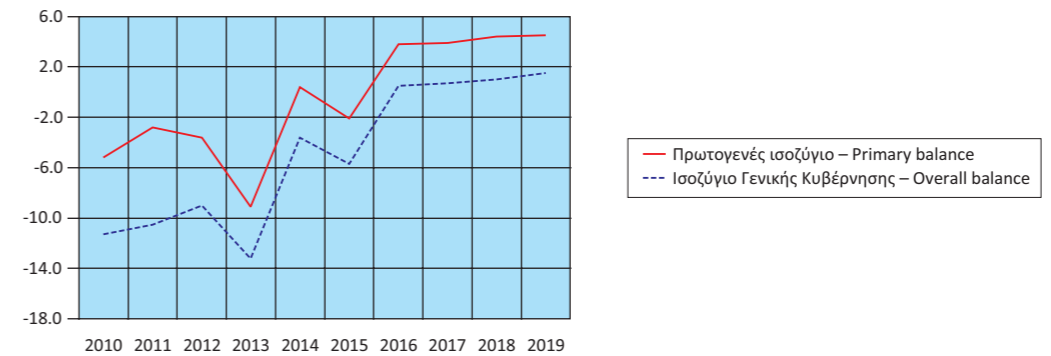

**Πίνακας 12. ΕΛΛΑΣ: ΚΥΡΙΑ ΜΕΓΕΘΗ ΓΕΝΙΚΗΣ ΚΥΒΕΡΝΗΣΗΣ, ΤΡΙΜΗΝΙΑΙΑ ΣΤΟΙΧΕΙΑ, 2017 - 2020<sup>(1)</sup>**

Σε εκατομμύρια €. Μη εποχικά διορθωμένα στοιχεία

	2017 Q3	2017 Q4	2018 Q1	2018 Q2	2018 Q3	2018 Q4
Έσοδα	23,119	25,229	19,108	20,288	23,326	26,155
Φόροι στην παραγωγή και στις εισαγωγές, εισπραττόμενοι	8,367	9,401	6,438	6,837	8,714	9,343
Φόροι στο εισόδημα, εισπραττόμενοι	4,938	4,648	3,556	4,652	5,405	4,985
Κοινωνικές εισφορές, εισπραττόμενες	6,602	6,449	6,562	6,521	6,533	6,683
Λοιπά τρέχοντα έσοδα	2,476	3,392	2,154	2,153	2,227	3,410
Κεφαλαιακές μεταβιβάσεις, εισπραττόμενες	736	1,339	398	125	447	1,734
Συνολικές δαπάνες	20,612	25,682	19,698	20,310	20,916	26,118
Πρωτογενείς δαπάνες	19,329	24,235	18,211	18,743	19,404	24,606
Αμοιβές εξαρτημένης εργασίας, πληρωνόμενες	5,432	5,580	5,339	5,388	5,449	5,549
Κοινωνικές παροχές	9,365	10,702	9,298	9,103	9,508	10,375
Προϊόντα και υπηρεσίες	2,008	3,763	1,431	1,906	1,986	3,166
Επιδότησεις, πληρωνόμενες	525	453	310	444	429	371
Λοιπές τρέχουσες μεταβιβάσεις, πληρωνόμενες	712	655	905	595	772	1,119
Κεφαλαιακές μεταβιβάσεις, πληρωνόμενες	1,287	3,082	928	1,307	1,260	4,026
Τόκοι, πληρωνόμενοι	1,283	1,447	1,487	1,567	1,512	1,512
Πρωτογενές ισοζύγιο (χωρίς τόκους) <sup>(2)</sup>	3,790	994	897	1,545	3,922	1,549
Ισοζύγιο Γενικής Κυβέρνησης	2,507	-453	-590	-22	2,410	37
Χρέος Γενικής Κυβέρνησης, κατά Μάαστριχτ <sup>(3)</sup>	313,489	317,481	322,573	323,396	335,028	334,721
Στοιχείο προς υπόμνηση: Υποστήριξη των χρηματοπιστωτικών ιδρυμάτων <sup>(4)</sup> (όταν οι δαπάνες υπερβαίνουν τα έσοδα το πρόσημο είναι αρνητικό)	-29	-23	-21	-39	-18	-19
	(% των εσόδων)					
Φόροι στην παραγωγή και στις εισαγωγές, εισπραττόμενοι	36.2	37.3	33.7	33.7	37.4	35.7
Φόροι στο εισόδημα, εισπραττόμενοι	21.4	18.4	18.6	22.9	23.2	19.1
Κοινωνικές εισφορές, εισπραττόμενες	28.6	25.6	34.3	32.1	28.0	25.6
Λοιπά τρέχοντα έσοδα	10.7	13.4	11.3	10.6	9.5	13.0
Κεφαλαιακές μεταβιβάσεις, εισπραττόμενες	3.2	5.3	2.1	0.6	1.9	6.6
	(% των συνολικών δαπανών)					
Πρωτογενείς δαπάνες	93.8	94.4	92.5	92.3	92.8	94.2
Αμοιβές εξαρτημένης εργασίας, πληρωνόμενες	26.4	21.7	27.1	26.5	26.1	21.2
Κοινωνικές παροχές	45.4	41.7	47.2	44.8	45.5	39.7
Προϊόντα και υπηρεσίες	9.7	14.7	7.3	9.4	9.5	12.1
Επιδότησεις, πληρωνόμενες	2.5	1.8	1.6	2.2	2.1	1.4
Λοιπές τρέχουσες μεταβιβάσεις, πληρωνόμενες	3.5	2.6	4.6	2.9	3.7	4.3
Κεφαλαιακές μεταβιβάσεις, πληρωνόμενες	6.2	12.0	4.7	6.4	6.0	15.4
Τόκοι, πληρωνόμενοι	6.2	5.6	7.5	7.7	7.2	5.8
	(Ετήσια μεταβολή %)					
Έσοδα	-2.0	-1.6	5.2	-0.9	0.9	3.7
Φόροι στην παραγωγή και στις εισαγωγές, εισπραττόμενοι	3.3	1.8	11.2	-2.8	4.1	-0.6
Φόροι στο εισόδημα, εισπραττόμενοι	-2.6	15.7	7.5	-3.9	9.5	7.3
Κοινωνικές εισφορές, εισπραττόμενες	0.4	4.1	1.5	1.2	-1.0	3.6
Λοιπά τρέχοντα έσοδα	1.4	-19.4	-9.3	7.8	-10.1	0.5
Κεφαλαιακές μεταβιβάσεις, εισπραττόμενες	-47.6	-32.4	78.5	-24.7	-39.3	29.5
Συνολικές δαπάνες	-1.7	0.7	3.0	0.1	1.5	1.7
Πρωτογενείς δαπάνες	-1.9	0.6	2.9	-0.7	0.4	1.5
Αμοιβές εξαρτημένης εργασίας, πληρωνόμενες	0.5	1.4	2.9	1.4	0.3	-0.6
Κοινωνικές παροχές	0.1	-1.8	2.1	-1.6	1.5	-3.1
Προϊόντα και υπηρεσίες	2.7	3.0	-3.1	-7.9	-1.1	-15.9
Επιδότησεις, πληρωνόμενες	6.5	23.8	9.5	0.9	-18.3	-18.1
Λοιπές τρέχουσες μεταβιβάσεις, πληρωνόμενες	-26.5	-16.9	36.1	-5.9	8.4	70.8
Κεφαλαιακές μεταβιβάσεις, πληρωνόμενες	-15.3	7.0	-4.8	11.7	-2.1	30.6
Τόκοι, πληρωνόμενοι	1.0	2.5	4.0	11.5	17.8	4.5

Πηγή: Διεύθυνση Εθνικών Λογαριασμών ΕΛΣΤΑΤ.

(1) Προσωρινά στοιχεία.

(2) Το πρωτογενές ισοζύγιο Γενικής Κυβέρνησης ορίζεται εδώ ως το ισοζύγιο Γενικής Κυβέρνησης (σύμφωνα με το ΕΣΟΛ 2010) μείον τα έξοδα τόκων των φορέων Γενικής Κυβέρνησης σε άλλους τομείς. Σε αυτήν τη μέτρηση του πρωτογενούς ισοζυγίου περιλαμβάνεται η επίπτωση υποστήριξης των χρηματοπιστωτικών ιδρυμάτων. Η μέτρηση αυτή του πρωτογενούς ισοζυγίου διαφέρει από τον ορισμό του πρωτογενούς ισοζυγίου Γενικής Κυβέρνησης, ο οποίος χρησιμοποιείται στο πλαίσιο του Προγράμματος Οικονομικής Προσαρμογής για την Ελλάδα.

(3) Το χρέος όπως ορίζεται από τη Συνθήκη του Μάαστριχτ.

(4) Για το τέταρτο τρίμηνο του 2019, η υποστήριξη των χρηματοπιστωτικών ιδρυμάτων είχε θετική επίπτωση στο ισοζύγιο της Γενικής Κυβέρνησης. Αυτό οφείλεται στο ότι οι δεδουλευμένες αμοιβές που προκύπτουν από τις εγγυήσεις του διαπραγματευτικού δανεισμού και του συστήματος ομολογιακών δανείων, καθώς και τα έσοδα από τις προνομιούχες μετοχές των τραπεζών, ήταν υψηλότερα από τις δεδουλευμένες δαπάνες. Για τα υπόλοιπα τρίμηνα, η δαπάνη της υποστήριξης ήταν μεγαλύτερη από τα έσοδα.

**Table 12. GREECE: MAIN AGGREGATES OF GENERAL GOVERNMENT, QUARTERLY DATA, 2017 - 2020<sup>(1)</sup>**

In million €. Non-seasonally adjusted data

	2019 Q1	2019 Q2	2019 Q3	2019 Q4	2020 Q1	2020 Q2	
Revenue	17,721	22,466	24,027	25,613	17,493	18,269	Revenue
Taxes on production and imports, receivable	6,650	7,248	8,808	8,953	5,965	5,247	Taxes on production and imports, receivable
Taxes on income and property, receivable	2,748	5,039	5,455	4,571	3,057	4,587	Taxes on income and property, receivable
Social contributions	6,596	6,697	6,734	6,660	6,617	5,903	Social contributions
Other	1,546	3,134	2,486	3,429	1,813	1,847	Other
Capital transfers, receivable	181	348	544	2,000	41	685	Capital transfers, receivable
Total expenditure	19,428	22,147	21,577	23,878	19,916	23,049	Total expenditure
Primary expenditure	18,055	20,726	20,191	22,551	18,671	21,794	Primary expenditure
Compensation of employees, payable	5,272	5,609	5,473	5,519	5,391	5,564	Compensation of employees, payable
Social benefits	9,153	10,302	9,462	9,954	9,359	9,337	Social benefits
Goods and services	1,348	2,247	1,934	2,964	1,350	1,850	Goods and services
Subsidies, payable	354	433	537	508	378	2,019	Subsidies, payable
Other current transfers, payable	896	574	766	817	850	714	Other current transfers, payable
Capital transfers, payable	1,032	1,561	2,019	2,789	1,343	2,310	Capital transfers, payable
Interest payments	1,373	1,421	1,386	1,327	1,245	1,255	Interest payments
Primary balance (excluding interest) <sup>(2)</sup>	-334	1,740	3,836	3,062	-1,178	-3,525	Primary balance (excluding interest) <sup>(2)</sup>
Overall balance	-1,707	319	2,450	1,735	-2,423	-4,780	Overall balance
Gross debt (Maastricht) <sup>(3)</sup>	337,410	335,515	334,277	331,072	329,546	333,739	Gross debt (Maastricht) <sup>(3)</sup>
Memorandum item: Support to financial institutions <sup>(4)</sup> (sign is negative when expenditures exceed revenues)	-20	-19	-4	157	-8	-25	Memorandum item: Support to financial institutions <sup>(4)</sup> (sign is negative when expenditures exceed revenues)
	(% of revenues)						
Revenue	37.5	32.3	36.7	35.0	34.1	28.7	Revenue
Taxes on production and imports, receivable	15.5	22.4	22.7	17.8	17.5	25.1	Taxes on production and imports, receivable
Taxes on income and property, receivable	37.2	29.8	28.0	26.0	37.8	32.3	Taxes on income and property, receivable
Social contributions	8.7	13.9	10.3	13.4	10.4	10.1	Social contributions
Other	1.0	1.5	2.3	7.8	0.2	3.7	Other
Capital transfers, receivable							Capital transfers, receivable
	(% of total expenditure)						
Primary expenditure	92.9	93.6	93.6	94.4	93.7	94.6	Primary expenditure
Compensation of employees, payable	27.1	25.3	25.4	23.1	27.1	24.1	Compensation of employees, payable
Social benefits	47.1	46.5	43.9	41.7	47.0	40.5	Social benefits
Goods and services	6.9	10.1	9.0	12.4	6.8	8.0	Goods and services
Subsidies, payable	1.8	2.0	2.5	2.1	1.9	8.8	Subsidies, payable
Other current transfers, payable	4.6	2.6	3.6	3.4	4.3	3.1	Other current transfers, payable
Capital transfers, payable	5.3	7.0	9.4	11.7	6.7	10.0	Capital transfers, payable
Interest payments	7.1	6.4	6.4	5.6	6.3	5.4	Interest payments
	(Year-on-year change %)						
Revenue	-7.3	10.7	3.0	-2.1	-1.3	-18.7	Revenue
Taxes on production and imports, receivable	3.3	6.0	1.1	-4.2	-10.3	-27.6	Taxes on production and imports, receivable
Taxes on income and property, receivable	-22.7	8.3	0.9	-8.3	11.2	-9.0	Taxes on income and property, receivable
Social contributions	0.5	2.7	3.1	-0.3	0.3	-11.9	Social contributions
Other	-28.2	45.6	11.6	0.6	17.3	-41.1	Other
Capital transfers, receivable	-54.5	178.4	21.7	15.3	-77.3	96.8	Capital transfers, receivable
Total expenditure	-1.4	9.0	3.2	-8.6	2.5	4.1	Total expenditure
Primary expenditure	-0.9	10.6	4.1	-8.4	3.4	5.2	Primary expenditure
Compensation of employees, payable	-1.3	4.1	0.4	-0.5	2.3	-0.8	Compensation of employees, payable
Social benefits	-1.6	13.2	-0.5	-4.1	2.3	-9.4	Social benefits
Goods and services	-5.8	17.9	-2.6	-6.4	0.1	-17.7	Goods and services
Subsidies, payable	14.2	-2.5	25.2	36.9	6.8	366.3	Subsidies, payable
Other current transfers, payable	-1.0	-3.5	-0.8	-27.0	-5.1	24.4	Other current transfers, payable
Capital transfers, payable	11.2	19.4	60.2	-30.7	30.1	48.0	Capital transfers, payable
Interest payments	-7.7	-9.3	-8.3	-12.2	-9.3	-11.7	Interest payments

Source: National Accounts Division ELSTAT.

(1) Provisional data.

(2) General Government primary balance is defined here as General Government balance (according to ESA 2010) minus interest expenditure of General Government entities to other sectors. The effect of support to financial institutions is included in this measure of the primary balance. The measure of the primary balance presented here differs from the definition of primary balance used under the Economic Adjustment Program for Greece.

(3) Debt as defined in the Maastricht Treaty.

(4) For the fourth quarter of 2019, the impact of the support to financial institutions has been positive for the General Government balance. This is due to the fees accruing on the inter-bank lending guarantees and the bond loan scheme, and the revenues from bank preference shares, being greater than the expenditures accrued. For the remaining quarters, the expenditures of the support were larger than the related revenues.



Έσοδα Γενικής Κυβέρνησης (σε δις. €)  
Revenue of General Government (in bil. €)

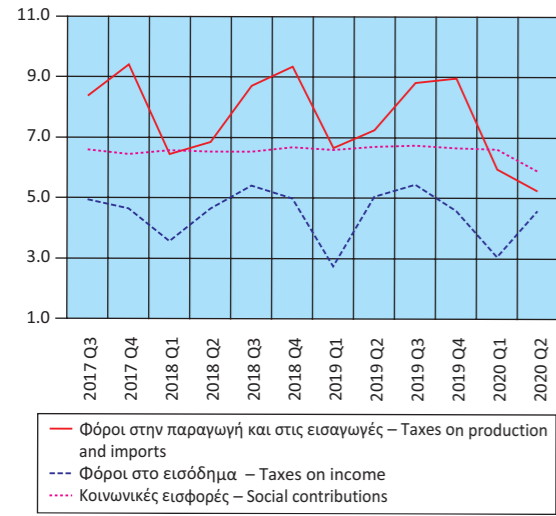

Έξοδα Γενικής Κυβέρνησης (σε δις. €)  
Expenditure of General Government (in bil. €)

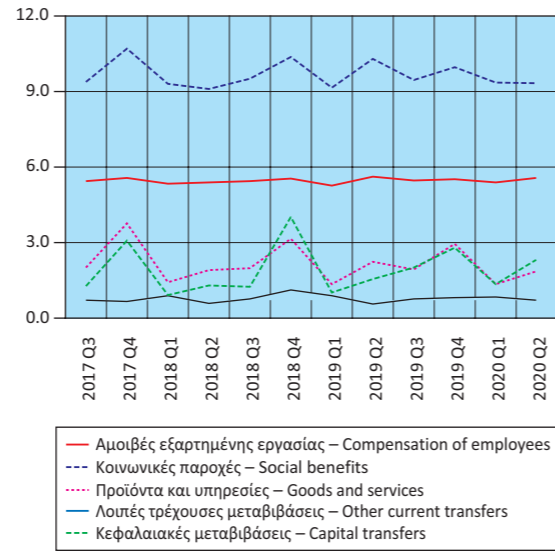

Έσοδα - Πρωτογενείς δαπάνες - Συνολικές δαπάνες (σε δις. €)  
Revenue - Primary expenditure - Total expenditure (in bil. €)

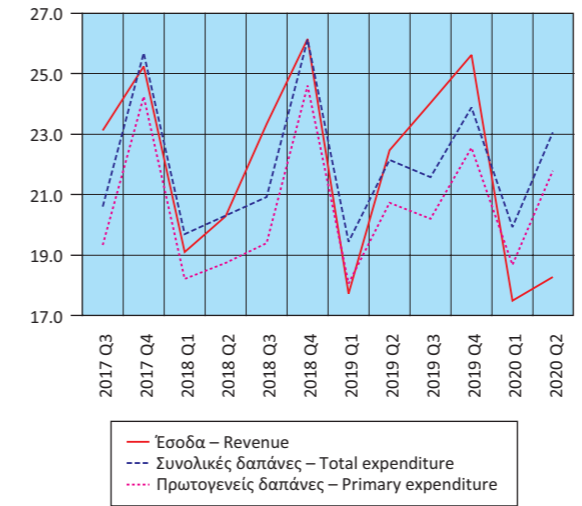

Πρωτογενές ισοζύγιο και ισοζύγιο Γενικής Κυβέρνησης (σε δις. €)  
Primary balance and overall balance of General Government (in bil. €)

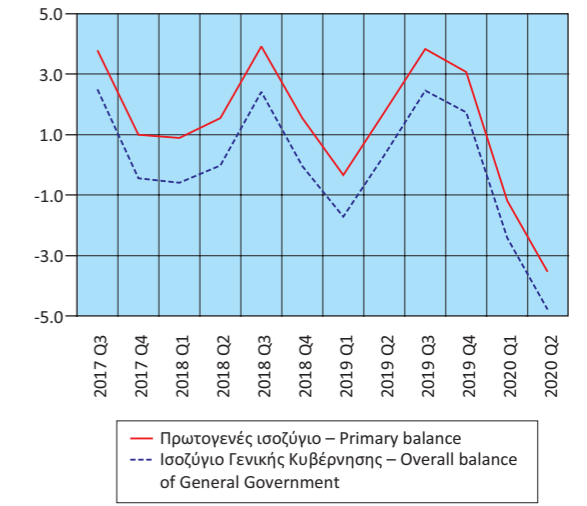

Πίνακας 13. ΕΛΛΑΣ: ΧΡΕΟΣ ΓΕΝΙΚΗΣ ΚΥΒΕΡΝΗΣΗΣ, 2009 - 2020

Σε εκατομμύρια €

	2009	2010	2011	2012 <sup>(1)</sup>	2013	2014
<b>Ονομαστική αξία υπολοίπου χρέους στο τέλος του έτους</b>	<b>301,062</b>	<b>330,570</b>	<b>356,235</b>	<b>305,085</b>	<b>320,498</b>	<b>319,629</b>
Νόμισμα και καταθέσεις	1,663	1,203	1,106	1,055	1,088	6,374
Χρεόγραφα εκτός από μετοχές, χωρίς χρηματοοικονομικά παράγωγα	262,773	262,555	251,622	93,432	79,194	69,466
Βραχυπρόθεσμα (≤1 έτους)	10,024	8,273	10,850	15,309	10,872	12,190
Μακροπρόθεσμα (>1 έτους)	252,749	254,282	240,772	78,123	68,322	57,276
Δάνεια	36,626	66,812	103,507	210,598	240,216	243,789
Βραχυπρόθεσμα	3,413	3,169	2,918	2,491	2,164	2,370
Μακροπρόθεσμα	33,213	63,643	100,589	208,107	238,052	241,419
(% του χρέους)						
Νόμισμα και καταθέσεις	0.6	0.4	0.3	0.3	0.3	2.0
Χρεόγραφα εκτός από μετοχές, χωρίς χρηματοοικονομικά παράγωγα	87.3	79.4	70.6	30.6	24.7	21.7
Βραχυπρόθεσμα	3.3	2.5	3.0	5.0	3.4	3.8
Μακροπρόθεσμα	84.0	76.9	67.6	25.6	21.3	17.9
Δάνεια	12.2	20.2	29.1	69.0	75.0	76.3
Βραχυπρόθεσμα	1.1	1.0	0.8	0.8	0.7	0.7
Μακροπρόθεσμα	11.0	19.3	28.2	68.2	74.3	75.5

Πηγή: Διεύθυνση Εθνικών Λογαριασμών ΕΛΣΤΑΤ.

(1) Περιλαμβάνει μείωση του χρέους στο πλαίσιο της πρωτοβουλίας «Συμμετοχή του ιδιωτικού τομέα» (PSI).

Table 13. GREECE: GENERAL GOVERNMENT DEBT, 2009 - 2020

In million €

	2015	2016	2017	2018	2019	2020 Q2	
<b>311,729</b>	<b>315,012</b>	<b>317,481</b>	<b>334,721</b>	<b>331,072</b>	<b>333,739</b>	<b>333,739</b>	<b>Nominal value of debt outstanding at the end of the year</b>
5,546	5,987	6,008	6,245	6,577	6,473	6,473	Currency and deposits
61,084	57,162	54,938	52,882	57,854	62,908	62,908	Securities other than shares, excl. financial derivatives
10,884	10,087	14,261	11,144	11,752	10,819	10,819	Short-term (≤1 year)
50,200	47,075	40,677	41,738	46,102	52,089	52,089	Long-term (>1 year)
245,099	251,863	256,535	275,594	266,641	264,358	264,358	Loans
1,509	2,198	2,036	2,241	2,267	797	797	Short-term
243,590	249,665	254,499	273,353	264,374	263,561	263,561	Long-term
(% of debt)							
1.8	1.9	1.9	1.9	2.0	1.9	1.9	Currency and deposits
19.6	18.1	17.3	15.8	17.5	18.8	18.8	Securities other than shares, excl. financial derivatives
3.5	3.2	4.5	3.3	3.5	3.2	3.2	Short-term
16.1	14.9	12.8	12.5	13.9	15.6	15.6	Long-term
78.6	80.0	80.8	82.3	80.5	79.2	79.2	Loans
0.5	0.7	0.6	0.7	0.7	0.2	0.2	Short-term
78.1	79.3	80.2	81.7	79.9	79.0	79.0	Long-term

Source: National Accounts Division ELSTAT.

(1) Includes debt reduction under the private sector involvement (PSI) initiative.

Δομή χρέους Γενικής Κυβέρνησης (ποσοστό % συνόλου)  
Structure of General Government debt (percentage of total)

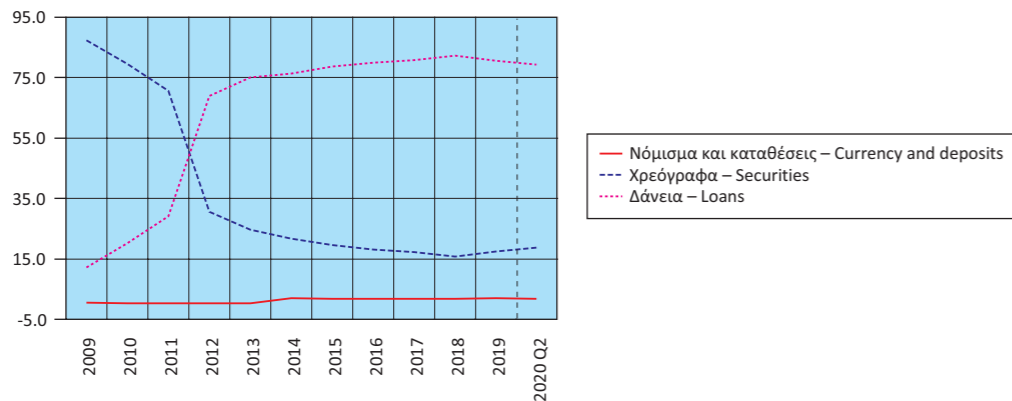

Διαχρονική εξέλιξη του χρέους ως ποσοστό (%) του ΑΕΠ  
Evolution of debt as percentage of GDP

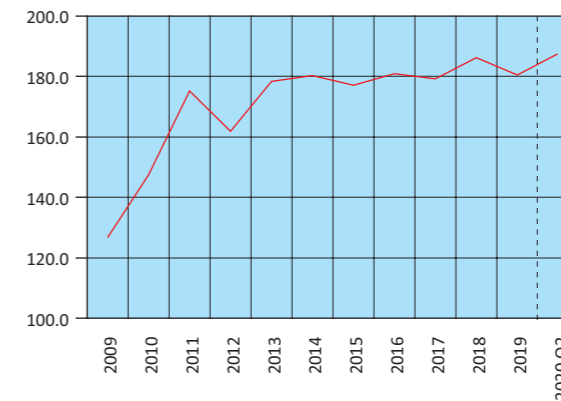

Πίνακας 14. ΕΛΛΑΣ: ΠΛΗΘΥΣΜΟΣ ΗΛΙΚΙΑΣ 15 ΕΤΩΝ ΚΑΙ ΑΝΩ, ΚΑΤΑ ΚΑΤΑΣΤΑΣΗ ΑΠΑΣΧΟΛΗΣΗΣ, ΤΡΙΜΗΝΙΑΙΑ ΣΤΟΙΧΕΙΑ, 2013 - 2020

Σε χιλιάδες

Περίοδος αναφοράς	Γενικό σύνολο (1) Grand total	Εργατικό δυναμικό				
		Σύνολο Total	Ποσοστό (%) επί του πληθυσμού Percent of population	Απασχολούμενοι Employed	Ποσοστό (%) επί του εργατικού δυναμικού Percent of labour force	Άνεργοι Unemployed
2013 Γ' Τρίμηνο	9,307.1	4,854.0	52.2	3,533.7	72.8	1,320.3
Δ' »	9,302.7	4,817.1	51.8	3,479.9	72.2	1,337.2
2014 Α' Τρίμηνο	9,295.8	4,826.0	51.9	3,483.7	72.2	1,342.3
Β' »	9,286.6	4,819.2	51.9	3,539.1	73.4	1,280.1
Γ' »	9,277.5	4,816.3	51.9	3,586.9	74.5	1,229.4
Δ' Τρίμηνο	9,268.5	4,781.1	51.6	3,535.3	73.9	1,245.9
2015 Α' Τρίμηνο	9,259.1	4,777.0	51.6	3,504.4	73.4	1,272.5
Β' »	9,250.7	4,805.7	51.9	3,625.5	75.4	1,180.1
Γ' »	9,242.3	4,831.6	52.3	3,671.1	76.0	1,160.5
Δ' Τρίμηνο	9,234.1	4,816.3	52.2	3,641.7	75.6	1,174.7
2016 Α' Τρίμηνο	9,226.3	4,801.4	52.0	3,606.3	75.1	1,195.1
Β' »	9,217.2	4,814.7	52.2	3,702.6	76.9	1,112.1
Γ' »	9,208.3	4,829.3	52.4	3,736.7	77.4	1,092.6
Δ' Τρίμηνο	9,199.4	4,772.6	51.9	3,648.6	76.4	1,124.0
2017 Α' Τρίμηνο	9,190.7	4,774.0	51.9	3,659.3	76.7	1,114.7
Β' »	9,181.4	4,808.0	52.4	3,791.4	78.9	1,016.6
Γ' »	9,172.3	4,793.8	52.3	3,823.7	79.8	970.1
Δ' Τρίμηνο	9,163.3	4,743.1	51.8	3,736.3	78.8	1,006.8
2018 Α' Τρίμηνο	9,154.0	4,725.0	51.6	3,723.8	78.8	1,001.2
Β' »	9,144.7	4,766.4	52.1	3,860.4	81.0	906.0
Γ' »	9,135.5	4,765.9	52.2	3,894.2	81.7	871.8
Δ' Τρίμηνο	9,126.4	4,714.8	51.7	3,833.7	81.3	881.1
2019 Α' Τρίμηνο	9,117.3	4,721.1	51.8	3,814.0	80.8	907.1
Β' »	9,108.0	4,761.5	52.3	3,956.4	83.1	805.0
Γ' »	9,098.9	4,748.9	52.2	3,971.9	83.6	777.0
Δ' Τρίμηνο	9,089.9	4,688.2	51.6	3,901.8	83.2	786.4
2020 Α' Τρίμηνο	9,083.8	4,597.7	50.6	3,852.6	83.8	745.1
Β' »	9,080.5	4,612.3	50.8	3,844.0	83.3	768.3

Πηγή: Διεύθυνση Στατιστικών Πληθυσμού, Απασχόλησης και Κόστους Ζωής ΕΛΣΤΑΤ.

(1) Συνολικός πληθυσμός ατόμων που διαμένουν σε ιδιωτικά νοικοκυριά, ηλικίας 15 ετών και άνω, όπως εκτιμάται με βάση τα αποτελέσματα της Απογραφής Πληθυσμού 2011.

Table 14. GREECE: POPULATION AGED 15 YEARS AND OVER BY EMPLOYMENT STATUS, QUARTERLY DATA, 2013 - 2020

In thousands

Reference period	Labour force					Μη οικονομικά ενεργός πληθυσμός Economically non-active population
	Ποσοστό (%) επί του εργατικού δυναμικού Percent of labour force	Μέσο ετήσιο ποσοστό (%) ανεργίας Annual average unemployment rate (%)	Ετήσια μεταβολή (%) εργατικού δυναμικού Year-on-year change (%) of labour force	Ετήσια μεταβολή (%) στο πλήθος απασχολούμενων Year-on-year change (%) in the number of employed	Ετήσια μεταβολή (%) στο πλήθος ανέργων Year-on-year change (%) in the number of unemployed	
2013 3rd Quarter	27.2		-0.7	-3.7	8.4	4,453.1
4th »	27.8	27.5	-1.2	-3.3	4.5	4,485.6
2014 1st Quarter	27.8		-0.3	-0.6	0.5	4,469.8
2nd »	26.6	26.5	-0.9	0.1	-3.6	4,467.4
3rd »	25.5		-0.8	1.5	-6.9	4,461.2
4th Quarter	26.1		-0.7	1.6	-6.8	4,487.4
2015 1st Quarter	26.6		-1.0	0.6	-5.2	4,482.2
2nd »	24.6	24.9	-0.3	2.4	-7.8	4,445.0
3rd »	24.0		0.3	2.3	-5.6	4,410.7
4th Quarter	24.4		0.7	3.0	-5.7	4,417.8
2016 1st Quarter	24.9		0.5	2.9	-6.1	4,424.9
2nd »	23.1	23.5	0.2	2.1	-5.8	4,402.5
3rd »	22.6		0.0	1.8	-5.9	4,379.0
4th Quarter	23.6		-0.9	0.2	-4.3	4,426.9
2017 1st Quarter	23.3		-0.6	1.5	-6.7	4,416.7
2nd »	21.1	21.5	-0.1	2.4	-8.6	4,373.4
3rd »	20.2		-0.7	2.3	-11.2	4,378.5
4th Quarter	21.2		-0.6	2.4	-10.4	4,420.2
2018 1st Quarter	21.2		-1.0	1.8	-10.2	4,429.1
2nd »	19.0	19.3	-0.9	1.8	-10.9	4,378.3
3rd »	18.3		-0.6	1.8	-10.1	4,369.5
4th Quarter	18.7		-0.6	2.6	-12.5	4,411.6
2019 1st Quarter	19.2		-0.1	2.4	-9.4	4,396.2
2nd »	16.9	17.3	-0.1	2.5	-11.1	4,346.6
3rd »	16.4		-0.4	2.0	-10.9	4,350.0
4th Quarter	16.8		-0.6	1.8	-10.7	4,401.7
2020 1st Quarter	16.2		-2.6	1.0	-17.9	4,486.1
2nd »	16.7		-3.1	-2.8	-4.6	4,468.2

Source: Population, Employment and Cost of Living Statistics Division ELSTAT.

(1) Total number of persons residing in private households, aged 15 years and over, according to the results of the 2011 Population Census.

Εργατικό δυναμικό, απασχολούμενοι, άνεργοι (ετήσια μεταβολή %)  
Labour force, employed, unemployed (year-on-year change %)

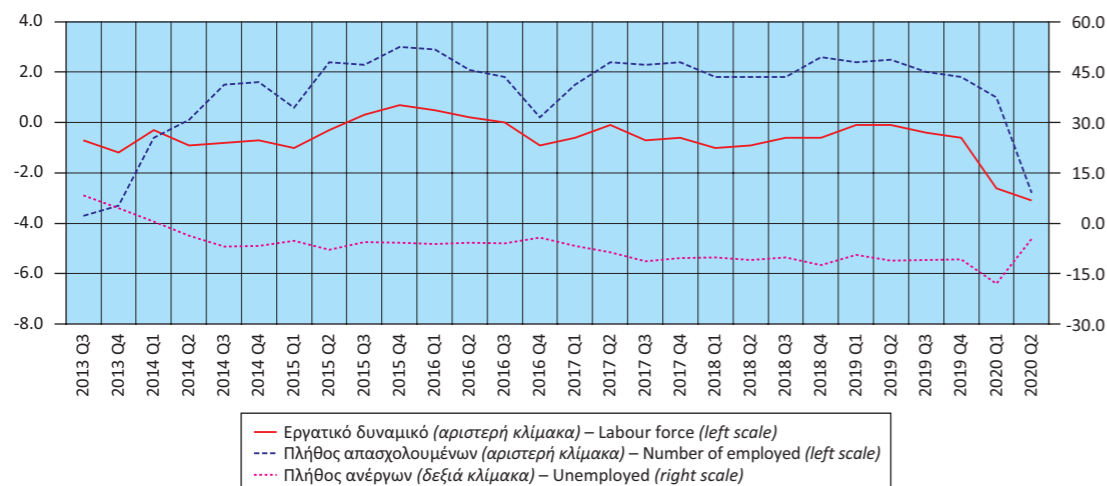

Πίνακας 15. ΕΛΛΑΣ: ΠΟΣΟΣΤΟ (%) ΑΝΕΡΓΙΑΣ ΓΙΑ ΤΟ ΣΥΝΟΛΟ ΤΟΥ ΠΛΗΘΥΣΜΟΥ, ΓΙΑ ΑΡΡΕΝΕΣ - ΘΗΛΕΙΣ ΚΑΙ ΓΙΑ ΑΤΟΜΑ ΗΛΙΚΙΑΣ 15 - 29 ΕΤΩΝ<sup>(1)</sup>, 2007 - 2019

Table 15. GREECE: UNEMPLOYMENT RATE (%) FOR TOTAL POPULATION, MALES - FEMALES AND FOR PERSONS AGED 15 - 29 YEARS<sup>(1)</sup>, 2007 - 2019

Έτος Year	Σύνολο Total	Άρρενες Males	Θήλειες Females	Άτομα ηλικίας 15 - 29 ετών Persons aged 15 - 29 years
2007	8.4	5.2	12.9	17.3
2008	7.8	5.1	11.5	16.2
2009	9.6	7.0	13.3	18.8
2010	12.7	10.0	16.3	24.4
2011	17.9	15.1	21.5	34.8
2012	24.4	21.5	28.2	43.7
2013	27.5	24.5	31.3	48.7
2014	26.5	23.6	30.2	45.0
2015	24.9	21.7	28.9	41.3
2016	23.5	19.9	28.1	38.4
2017	21.5	17.8	26.1	35.6
2018	19.3	15.4	24.2	32.3
2019	17.3	14.0	21.5	28.9

Πηγή: Διεύθυνση Στατιστικών Πληθυσμού, Απασχόλησης και Κόστους Ζωής ΕΛΣΤΑΤ. Source: Population, Employment and Cost of Living Statistics Division ELSTAT.  
(1) Τα στοιχεία αναφέρονται στους μέσους ετήσιους όρους. (1) Data refer to the annual average.

Πίνακας 16. ΕΛΛΑΣ: ΑΠΑΣΧΟΛΟΥΜΕΝΟΙ 15 ΕΤΩΝ ΚΑΙ ΑΝΩ, ΚΑΤΑ ΚΛΑΔΟ ΟΙΚΟΝΟΜΙΚΗΣ ΔΡΑΣΤΗΡΙΟΤΗΤΑΣ, 2008 - 2020

	2008 <sup>(1)</sup>	2009	2010	2011	2012	2013	2014
<i>(Απόλυτοι αριθμοί σε χιλιάδες)</i>							
<b>Σύνολο</b>	<b>4,610.5</b>	<b>4,556.0</b>	<b>4,389.8</b>	<b>4,054.3</b>	<b>3,695.0</b>	<b>3,513.2</b>	<b>3,536.2</b>
Γεωργία, δασοκομία και αλιεία	513.8	532.9	544.2	500.7	480.5	481.1	479.9
Βιομηχανία, συμπεριλαμβανομένης της ενέργειας	627.1	592.0	540.2	471.4	410.4	384.3	378.1
Κατασκευές	397.3	370.7	319.6	245.8	200.9	162.3	151.6
Εμπόριο, ξενοδοχεία και εστιατόρια, μεταφορές και επικοινωνίες	1,434.0	1,428.9	1,380.0	1,298.1	1,163.2	1,114.2	1,146.9
Χρηματοπιστωτικές δραστηριότητες, δραστηριότητες σχετικές με την ακίνητη περιουσία, εκμισθώσεις και επιχειρηματικές δραστηριότητες	466.1	457.3	438.0	432.4	424.9	394.2	400.2
Άλλες υπηρεσίες	1,172.2	1,174.3	1,167.8	1,106.0	1,015.1	977.1	979.6
<i>(Ποσοστιαία αναλογία %)</i>							
<b>Σύνολο</b>	<b>100.0</b>	<b>100.0</b>	<b>100.0</b>	<b>100.0</b>	<b>100.0</b>	<b>100.0</b>	<b>100.0</b>
Γεωργία, δασοκομία και αλιεία	11.1	11.7	12.4	12.3	13.0	13.7	13.6
Βιομηχανία, συμπεριλαμβανομένης της ενέργειας	13.6	13.0	12.3	11.6	11.1	10.9	10.7
Κατασκευές	8.6	8.1	7.3	6.1	5.4	4.6	4.3
Εμπόριο, ξενοδοχεία και εστιατόρια, μεταφορές και επικοινωνίες	31.1	31.4	31.4	32.0	31.5	31.7	32.4
Χρηματοπιστωτικές δραστηριότητες, δραστηριότητες σχετικές με την ακίνητη περιουσία, εκμισθώσεις και επιχειρηματικές δραστηριότητες	10.1	10.0	10.0	10.7	11.5	11.2	11.3
Άλλες υπηρεσίες	25.4	25.8	26.6	27.3	27.5	27.8	27.7

Πηγή: Διεύθυνση Στατιστικών Πληθυσμού, Απασχόλησης και Κόστους Ζωής ΕΛΣΤΑΤ.

(1) Από το 2008, τα στοιχεία δεν είναι απολύτως συγκρίσιμα με τα στοιχεία των προηγούμενων ετών, λόγω της εφαρμογής του νέου κώδικα ταξινόμησης των κλάδων οικονομικής δραστηριότητας.

Ποσοστό (%) ανεργίας για το σύνολο του πληθυσμού, για άρρενες - θήλειες και για άτομα ηλικίας 15 - 29 ετών  
Unemployment rate (%) for total population, males - females and for persons aged 15 - 29 years

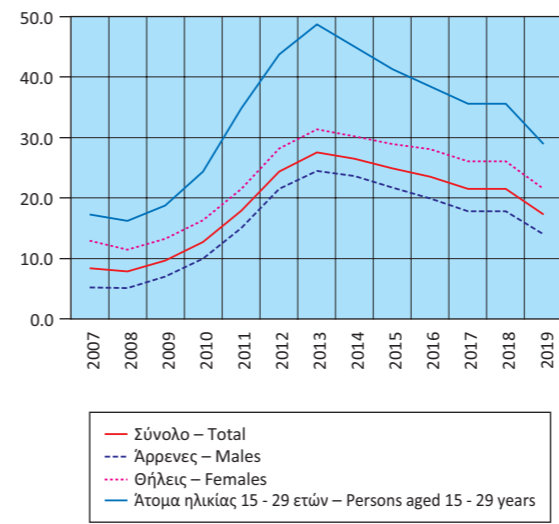

Ποσοστό (%) απασχολούμενων, κατά κλάδο οικονομικής δραστηριότητας  
Percentage of persons employed by branch of economic activity

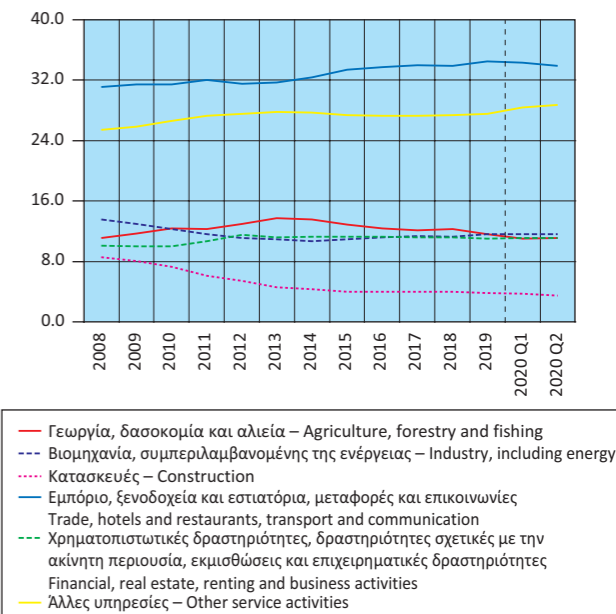

Table 16. GREECE: EMPLOYED PERSONS AGED 15 YEARS AND OVER BY BRANCH OF ECONOMIC ACTIVITY, 2008 - 2020

	2015	2016	2017	2018	2019	2019 Q1	2020 Q2	
<i>(Absolute numbers in thousands)</i>								
<b>Σύνολο</b>	<b>3,610.7</b>	<b>3,673.6</b>	<b>3,752.7</b>	<b>3,880.0</b>	<b>3,911.0</b>	<b>3,852.6</b>	<b>3,844.0</b>	<b>Total</b>
Γεωργία, δασοκομία και αλιεία	465.7	454.5	453.4	469.6	453.6	424.2	426.4	Agriculture, forestry and fishing
Βιομηχανία, συμπεριλαμβανομένης της ενέργειας	394.2	412.9	428.9	432.1	452.3	446.5	446.6	Industry, including energy
Κατασκευές	145.2	147.1	149.3	151.6	147.6	141.2	136.1	Construction
Εμπόριο, ξενοδοχεία και εστιατόρια, μεταφορές και επικοινωνίες	1,206.3	1,238.9	1,275.4	1,298.3	1,349.1	1,320.0	1,304.6	Trade, hotels and restaurants, transport and communication
Χρηματοπιστωτικές δραστηριότητες, δραστηριότητες σχετικές με την ακίνητη περιουσία, εκμισθώσεις και επιχειρηματικές δραστηριότητες	409.7	415.9	421.3	428.7	432.0	425.7	426.1	Financial, real estate, renting and business activities
Άλλες υπηρεσίες	989.6	1,004.3	1,024.4	1,047.7	1,076.4	1,095.0	1,104.2	Other service activities
<i>(In percent of total)</i>								
<b>Σύνολο</b>	<b>100.0</b>	<b>100.0</b>	<b>100.0</b>	<b>100.0</b>	<b>100.0</b>	<b>100.0</b>	<b>100.0</b>	<b>Total</b>
Γεωργία, δασοκομία και αλιεία	12.9	12.4	12.1	12.3	11.6	11.0	11.1	Agriculture, forestry and fishing
Βιομηχανία, συμπεριλαμβανομένης της ενέργειας	10.9	11.2	11.4	11.3	11.6	11.6	11.6	Industry, including energy
Κατασκευές	4.0	4.0	4.0	4.0	3.8	3.7	3.5	Construction
Εμπόριο, ξενοδοχεία και εστιατόρια, μεταφορές και επικοινωνίες	33.4	33.7	34.0	33.9	34.5	34.3	33.9	Trade, hotels and restaurants, transport and communication
Χρηματοπιστωτικές δραστηριότητες, δραστηριότητες σχετικές με την ακίνητη περιουσία, εκμισθώσεις και επιχειρηματικές δραστηριότητες	11.3	11.3	11.2	11.2	11.0	11.1	11.1	Financial, real estate, renting and business activities
Άλλες υπηρεσίες	27.4	27.3	27.3	27.4	27.5	28.4	28.7	Other service activities

Source: Population, Employment and Cost of Living Statistics Division ELSTAT.

(1) From 2008 onwards, data are not fully comparable with those of previous years, due to the introduction of a new sectoral classification.

Πίνακας 17. ΕΛΛΑΣ: ΔΕΙΚΤΕΣ ΟΙΚΟΝΟΜΙΚΗΣ ΔΡΑΣΤΗΡΙΟΤΗΤΑΣ, 2017 - 2020

Ετήσια μεταβολή (%)

	2017	2018	2019	2018 Q4	2019 Q1	2019 Q2
Δείκτης Κύκλου Εργασιών στη Βιομηχανία <sup>(5)</sup>	8.7	9.8	-0.5	7.9	-0.9	1.8
1. Ενέργεια	21.8	21.7	-7.7	15.1	-7.2	-4.3
2. Ενδιάμεσα αγαθά	7.5	6.6	0.0	4.6	1.5	3.7
3. Κεφαλαιουχικά αγαθά	1.6	7.3	5.6	8.0	4.9	5.7
4. Διαρκή καταναλωτικά αγαθά	4.1	7.1	-0.4	2.5	-15.7	-0.5
5. Μη διαρκή καταναλωτικά αγαθά	1.7	2.8	5.2	4.3	3.0	5.5
Δείκτης Κύκλου Εργασιών στη Βιομηχανία, εγχώρια αγορά <sup>(5)</sup>	4.3	8.0	0.9	5.8	-0.5	2.4
Δείκτης Κύκλου Εργασιών στη Βιομηχανία, εξωτ. αγορά <sup>(5)</sup>	17.7	13.1	-3.1	11.7	-1.5	0.7
Χώρες Ευρωζώνης	13.4	11.5	0.8	19.7	1.9	7.2
Χώρες εκτός Ευρωζώνης	20.1	13.9	-5.0	7.8	-3.2	-2.5
Δείκτης Βιομηχανικής Παραγωγής (όγκος) <sup>(5)</sup>	3.9	1.6	-0.7	2.5	1.7	0.5
1. Ενέργεια	5.8	0.1	-6.1	1.1	-0.7	-5.2
2. Ενδιάμεσα αγαθά	5.3	1.2	-0.7	-0.7	-0.6	0.7
3. Κεφαλαιουχικά αγαθά	2.1	5.8	6.0	6.9	9.2	2.7
4. Διαρκή καταναλωτικά αγαθά	4.7	1.7	1.7	-4.1	-7.6	-1.3
5. Μη διαρκή καταναλωτικά αγαθά	0.8	2.9	4.3	6.1	5.6	6.4
Δείκτης Παραγωγής στις Κατασκευές <sup>(5)</sup>	-18.2	-14.0	-6.0	-8.8	-11.0	6.7
Παραγωγή κτηρίων	-18.4	-6.9	-6.2	0.8	0.0	5.3
Παραγωγή έργων πολιτικού μηχανικού	-18.2	-17.6	-5.9	-13.9	-17.0	7.5
Οικοδομική Δραστηριότητα						
Αριθμός οικοδομικών αδειών	8.6	10.3	12.6	13.6	-9.6	10.2
Επιφάνεια (m <sup>2</sup> )	17.7	23.4	7.0	34.5	-20.5	0.5
Όγκος (m <sup>3</sup> )	20.1	21.8	7.1	32.7	-20.8	0.6
Δείκτες Κύκλου Εργασιών στον Τομέα των Μεταφορών <sup>(5)</sup>						
1. Χερσαίες μεταφορές και μεταφορές μέσω αγωγών	10.9	-1.2	1.0	-2.3	0.6	2.7
2. Πλωτές μεταφορές	-9.6	-0.2	6.3	11.4	22.0	2.1
3. Αεροπορικές μεταφορές	10.4	-0.1	6.3	-2.0	-0.1	16.5
4. Αποθήκευση και υποστηρικτικές προς τη μεταφορά δραστηριότητες	8.0	9.0	10.2	1.1	5.8	10.9
5. Ταξιδιωτικών πρακτορείων, γραφείων οργανωμένων ταξιδιών, υπηρεσιών κρατήσεων και συναφείς δραστηριότητες	9.1	25.6	3.1	36.2	-5.6	11.6
Δείκτης Κύκλου Εργασιών στο Χονδρικό Εμπόριο <sup>(5)</sup>	3.7	6.9	-1.7	5.5	-1.3	-1.1
Δείκτης Κύκλου Εργασιών στο Λιανικό Εμπόριο <sup>(3) (5)</sup>	1.8	2.0	1.3	0.3	0.2	-0.4
Δείκτης Όγκου στο Λιανικό Εμπόριο <sup>(3) (5)</sup>	1.2	1.5	0.8	-0.4	-0.5	-0.8
Δείκτης Κύκλου Εργασιών στον Τομέα Υπηρεσιών Παροχής Καταλύματος και Εστίασης <sup>(5)</sup>	8.2	7.6	1.3	-2.8	-22.5	1.5
Δείκτης Κύκλου Εργασιών στον κλάδο Υπηρεσιών Παροχής Καταλύματος <sup>(5)</sup>	17.8	6.5	-1.1	-7.6	-45.4	-1.3
Δείκτης Κύκλου Εργασιών στον κλάδο Υπηρεσιών Εστίασης <sup>(5)</sup>	-3.4	9.3	4.9	1.5	-10.8	5.7
Δείκτες Κύκλου Εργασιών στον Τομέα Ενημέρωσης και Επικοινωνίας <sup>(5)</sup>						
1. Παραγωγή κινηματογραφικών ταινιών, βίντεο και τηλεοπτικών προγραμμάτων, ηχογραφήσεις και μουσικές εκδόσεις	-5.0	9.0	-6.6	11.4	-15.8	-3.6
2. Δραστηριότητες προγραμματισμού και ραδιοτηλεοπτικών εκπομπών	-3.7	14.1	6.1	16.0	18.0	2.5
Δείκτες Κύκλου Εργασιών στον Τομέα Υπηρεσιών <sup>(5)</sup>						
1. Εκδοτικές δραστηριότητες	-19.5	-3.3	4.6	8.8	6.4	24.7
2. Τηλεπικοινωνίες	-0.5	0.6	2.4	-1.1	3.1	0.3
3. Πληροφορική	3.1	7.0	6.8	4.6	1.2	5.2
4. Δραστηριότητες σχετικές με την απασχόληση	7.0	16.3	19.4	13.1	21.2	20.7
5. Δραστηριότητες καθαρισμού	-3.8	9.7	0.9	-12.3	-10.7	-5.1
Δείκτης Απασχολούμενων Ατόμων στο Λιανικό Εμπόριο <sup>(5)</sup>	2.4	0.9	0.8	-0.3	-0.8	0.1
Κίνηση Μουσείων και Αρχαιολογικών Χώρων <sup>(4)</sup>	17.3	12.6	4.1	15.1	1.8	6.1
Εισπράξεις Μουσείων και Αρχαιολογικών Χώρων <sup>(4)</sup>	18.7	12.5	12.5	12.4	9.0	13.1

Πηγή: ΕΛΣΤΑΤ.

(1) Περιέχει προσωρινά στοιχεία.

(2) Τελευταία διαθέσιμα στοιχεία μηνός ή τριμήνου (όχι αθροιστικά έτους).

(3) Συμπεριλαμβάνονται καύσιμα και λιπαντικά αυτοκινήτων.

(4) Πηγή: Ταμείο Αρχαιολογικών Πόρων και Απαλλοτριώσεων (ΤΑΠ).

(5) Έτος βάσης: 2015 = 100.0.

Table 17. GREECE: INDICES OF ECONOMIC ACTIVITY, 2017 - 2020

Year-on-year change (%)

	2019 Q3	2019 Q4	2020 Q1	2020 Q2	Τελευταία διαθέσιμη περίοδος (1) (2) Latest available period		
	-1.1	-2.0	-2.3	-23.9	-15.1	Αύγουστος/August 2020	Turnover Index in Industry <sup>(5)</sup>
	-9.7	-9.6	-16.5	-50.7	-33.9	Αύγουστος/August 2020	1. Energy
	-1.0	-4.4	2.4	-14.9	-5.7	Αύγουστος/August 2020	2. Intermediate goods
	7.0	5.0	6.0	-14.9	-0.5	Αύγουστος/August 2020	3. Capital goods
	6.4	7.6	-1.0	-29.6	7.3	Αύγουστος/August 2020	4. Consumer durables
	6.2	5.9	4.6	-9.2	-8.4	Αύγουστος/August 2020	5. Consumer non-durables
Δείκτης Κύκλου Εργασιών στη Βιομηχανία, εγχώρια αγορά <sup>(5)</sup>	0.2	1.4	-1.7	-22.6	-18.8	Αύγουστος/August 2020	Turnover Index in Industry for the domestic market <sup>(5)</sup>
Δείκτης Κύκλου Εργασιών στη Βιομηχανία, εξωτ. αγορά <sup>(5)</sup>	-3.7	-7.8	-3.3	-26.3	-6.8	Αύγουστος/August 2020	Turnover Index in Industry for the non-domestic market <sup>(5)</sup>
Χώρες Ευρωζώνης	-0.4	-5.5	6.2	-15.2	-0.7	Αύγουστος/August 2020	Eurozone countries
Χώρες εκτός Ευρωζώνης	-5.2	-9.1	-8.4	-32.4	-9.9	Αύγουστος/August 2020	Non-eurozone countries
Δείκτης Βιομηχανικής Παραγωγής (όγκος) <sup>(5)</sup>	-0.1	-4.7	-1.3	-7.8	-3.8	Αύγουστος/August 2020	Industrial Production Index (volume) <sup>(5)</sup>
1. Ενέργεια	-4.3	-14.2	-8.5	-5.1	-12.5	Αύγουστος/August 2020	1. Energy
2. Ενδιάμεσα αγαθά	-2.7	-0.4	2.1	-11.9	5.5	Αύγουστος/August 2020	2. Intermediate goods
3. Κεφαλαιουχικά αγαθά	6.5	6.3	3.4	-9.2	-1.3	Αύγουστος/August 2020	3. Capital goods
4. Διαρκή καταναλωτικά αγαθά	7.3	8.7	3.3	-31.9	14.1	Αύγουστος/August 2020	4. Consumer durables
5. Μη διαρκή καταναλωτικά αγαθά	5.3	-0.2	3.7	-5.5	0.8	Αύγουστος/August 2020	5. Consumer non-durables
Δείκτης Παραγωγής στις Κατασκευές <sup>(5)</sup>	-9.9	-9.1	-5.7	-26.6	-26.6	2020 Q2	Production Index in Construction <sup>(5)</sup>
Παραγωγή κτηρίων	-5.0	-18.6	2.0	-18.6	-18.6	2020 Q2	Building construction
Παραγωγή έργων πολιτικού μηχανικού	-12.6	-3.1	-10.9	-31.3	-31.3	2020 Q2	Civil engineering
Οικοδομική Δραστηριότητα							Building Activity
Αριθμός οικοδομικών αδειών	20.7	24.5	42.7	-2.0	12.0	Ιούλιος/July 2020	Number of building permits
Επιφάνεια (m <sup>2</sup> )	31.6	10.4	54.8	-0.9	3.8	Ιούλιος/July 2020	Surface (m <sup>2</sup> )
Όγκος (m <sup>3</sup> )	38.6	3.6	57.2	0.0	7.5	Ιούλιος/July 2020	Volume (m <sup>3</sup> )
Δείκτες Κύκλου Εργασιών στον Τομέα των Μεταφορών <sup>(5)</sup>							Turnover Indices in the Transport Sector <sup>(5)</sup>
1. Χερσαίες μεταφορές και μεταφορές μέσω αγωγών	4.0	-3.3	-8.1	-29.7	-29.7	2020 Q2	1. Land transport and transport via pipelines
2. Πλωτές μεταφορές	1.1	8.5	-3.1	-38.6	-38.6	2020 Q2	2. Water transport
3. Αεροπορικές μεταφορές	1.7	7.2	-16.1	-84.8	-84.8	2020 Q2	3. Air transport
4. Αποθήκευση και υποστηρικτικές προς τη μεταφορά δραστηριότητες	11.5	12.1	-0.6	-25.7	-25.7	2020 Q2	4. Warehousing and support activities for transportation
5. Ταξιδιωτικών πρακτορείων, γραφείων οργανωμένων ταξιδιών, υπηρεσιών κρατήσεων και συναφείς δραστηριότητες	1.6	0.4	-29.4	-94.0	-94.0	2020 Q2	5. Travel agency, tour operator reservation service and related activities
Δείκτης Κύκλου Εργασιών στο Χονδρικό Εμπόριο <sup>(5)</sup>	-2.8	-1.5	-2.2	-21.0	-21.0	2020 Q2	Turnover Indices in Wholesale Trade <sup>(5)</sup>
Δείκτης Κύκλου Εργασιών στο Λιανικό Εμπόριο <sup>(3) (5)</sup>	1.7	3.6	3.4	-10.1	-3.0	Ιούλιος/July 2020	Turnover Index in Retail Trade <sup>(3) (5)</sup>
Δείκτης Όγκου στο Λιανικό Εμπόριο <sup>(3) (5)</sup>	1.6	2.8	2.0	-10.4	-3.1	Ιούλιος/July 2020	Volume Index in Retail Trade <sup>(3) (5)</sup>
Δείκτης Κύκλου Εργασιών στον Τομέα Υπηρεσιών Παροχής Καταλύματος και Εστίασης <sup>(5)</sup>	6.1	4.8	-7.2	-84.6	-84.6	2020 Q2	Turnover Index in Accommodation and Food Services <sup>(5)</sup>
Δείκτης Κύκλου Εργασιών στον κλάδο Υπηρεσιών Παροχής Καταλύματος <sup>(5)</sup>	4.0	1.2	-22.1	-96.9	-96.9	2020 Q2	Turnover Index in Accommodation <sup>(5)</sup>
Δείκτης Κύκλου Εργασιών στον κλάδο Υπηρεσιών Εστίασης <sup>(5)</sup>	10.9	7.8	-2.6	-66.0	-66.0	2020 Q2	Turnover Index in Food Service Activities Sector <sup>(5)</sup>
Δείκτες Κύκλου Εργασιών στον Τομέα Ενημέρωσης και Επικοινωνίας <sup>(5)</sup>							Turnover Indices in Information and Communication <sup>(5)</sup>
1. Παραγωγή κινηματογραφικών ταινιών, βίντεο και τηλεοπτικών προγραμμάτων, ηχογραφήσεις και μουσικές εκδόσεις	-14.9	5.0	2.6	-39.9	-39.9	2020 Q2	1. Motion picture, video and television programme production, sound recording and music publishing activities
2. Δραστηριότητες προγραμματισμού και ραδιοτηλεοπτικών εκπομπών	1.5	4.2	-2.4	-10.9	-10.9	2020 Q2	2. Programming and broadcasting activities
Δείκτες Κύκλου Εργασιών στον Τομέα Υπηρεσιών <sup>(5)</sup>							Turnover Indices for Specific Activities of the Services Sector <sup>(5)</sup>
1. Εκδοτικές δραστηριότητες	-10.5	1.2	-6.4	-17.5	-17.5	2020 Q2	1. Publishing activities
2. Τηλεπικοινωνίες	1.9	4.3	0.4	-4.0	-4.0	2020 Q2	2. Telecommunications
3. Πληροφορική	17.1	4.7	14.7	-3.4	-3.4	2020 Q2	3. Computer programming, consultancy and related activities
4. Δραστηριότητες σχετικές με την απασχόληση	19.6	17.1	2.8	-0.1	-0.1	2020 Q2	4. Employment activities
5. Δραστηριότητες καθαρισμού	3.8	14.5	18.1	12.4	12.4	2020 Q2	5. Cleaning activities
Δείκτης Απασχολούμενων Ατόμων στο Λιανικό Εμπόριο <sup>(5)</sup>	1.8	2.0	3.1	0.3	0.3	2020 Q2	Index of Number of Persons Employed in Retail Trade <sup>(5)</sup>
Κίνηση Μουσείων και Αρχαιολογικών Χώρων <sup>(4)</sup>	3.7	2.5	-37.1	-98.6	-96.6	Ιούνιος/June 2020	Museums and Archaeological Sites Attendance <sup>(4)</sup>
Εισπράξεις Μουσείων και Αρχαιολογικών Χώρων <sup>(4)</sup>	12.4	15.3	-25.6	-98.9	-97.7	Ιούνιος/June 2020	Receipts of Museums and Archaeological Sites <sup>(4)</sup>

Source: ELSTAT.

(1) Contains provisional data.

(2) Latest available monthly or quarterly data (not cumulative annual data).

(3) Including automotive fuel.

(4) Source: Archaeological Receipts Fund.

(5) Reference year: 2015 = 100.0.

**Δείκτης Κύκλου Εργασιών στη Βιομηχανία**  
(ετήσια μεταβολή %)  
**Turnover Index in Industry**  
(y-o-y change %)

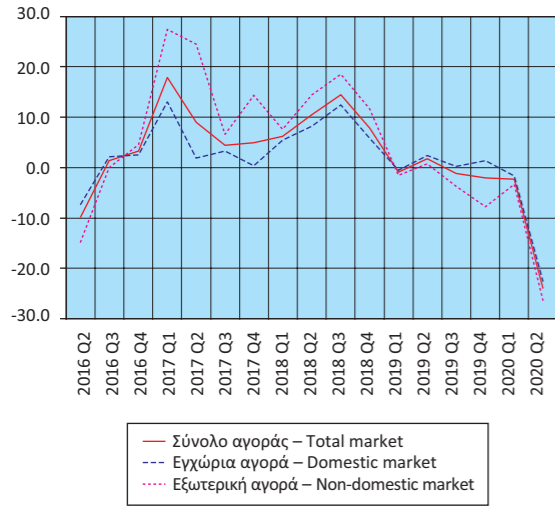

**Δείκτης Κύκλου Εργασιών στη Βιομηχανία, εξωτερική αγορά**  
(ετήσια μεταβολή %)  
**Turnover Index in Industry for the non-domestic market**  
(y-o-y change %)

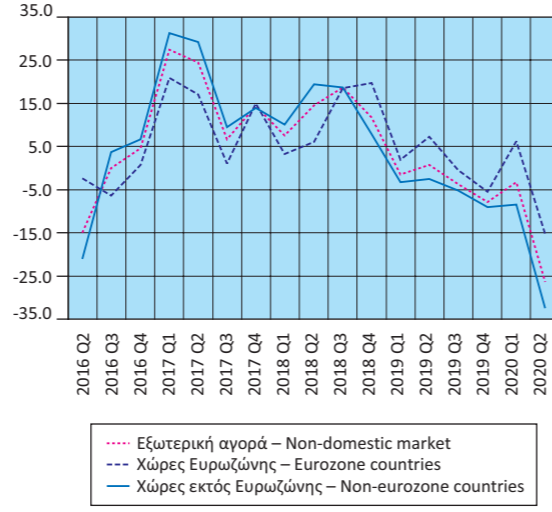

**Δείκτης Βιομηχανικής Παραγωγής (όγκος)**  
(ετήσια μεταβολή %)  
**Industrial Production Index (volume)**  
(y-o-y change %)

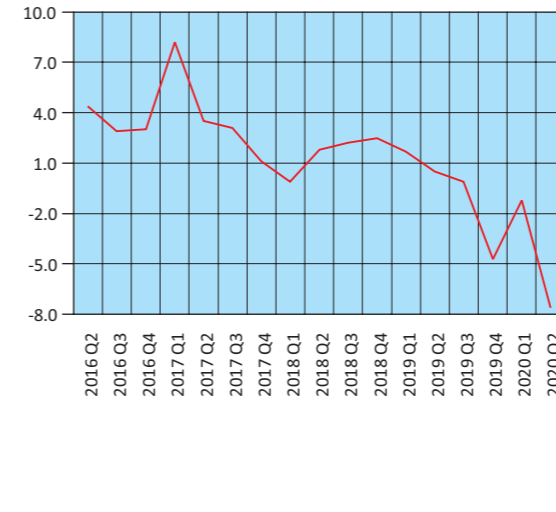

**Δείκτης Βιομηχανικής Παραγωγής (όγκος), κατά ομάδες βιομηχανικών κλάδων 1, 2, 3**  
(ετήσια μεταβολή %)  
**Industrial Production Index (volume) by main industrial groupings 1, 2, 3**  
(y-o-y change %)

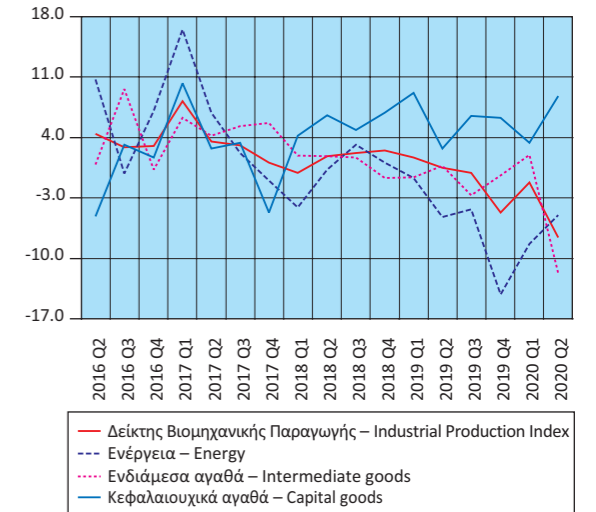

**Δείκτης Παραγωγής στις Κατασκευές**  
(ετήσια μεταβολή %)  
**Production Index in Construction**  
(y-o-y change %)

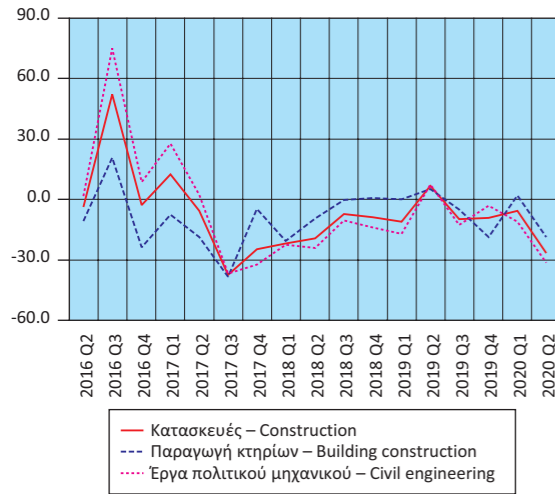

**Οικοδομική Δραστηριότητα**  
(ετήσια μεταβολή %)  
**Building Activity**  
(y-o-y change %)

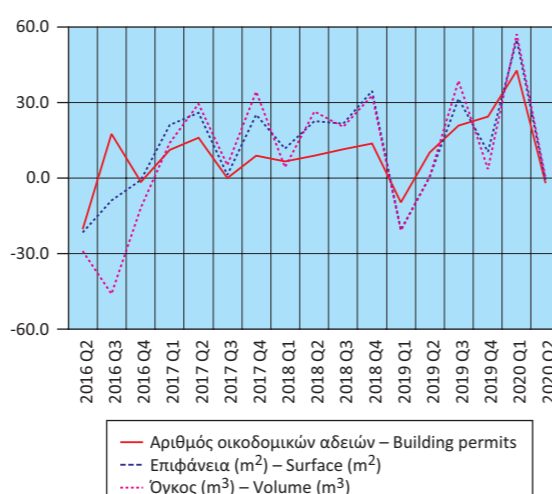

**Δείκτης Βιομηχανικής Παραγωγής (όγκος), κατά ομάδες βιομηχανικών κλάδων 4, 5**  
(ετήσια μεταβολή %)  
**Industrial Production Index (volume) by main industrial groupings 4, 5**  
(y-o-y change %)

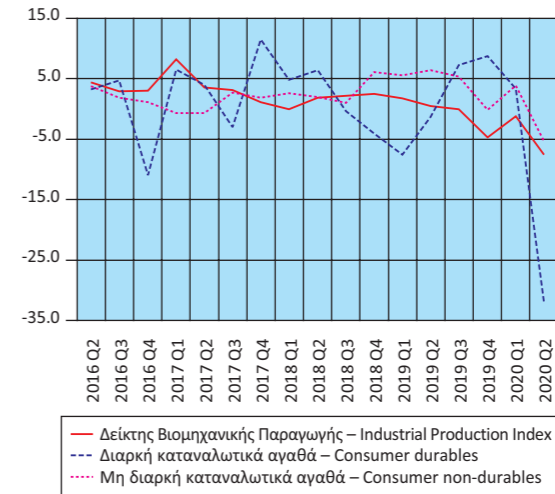



**Δείκτες Κύκλου Εργασιών στον Τομέα των Μεταφορών (ετήσια μεταβολή %)**  
Turnover Indices in Transport (y-o-y change %)

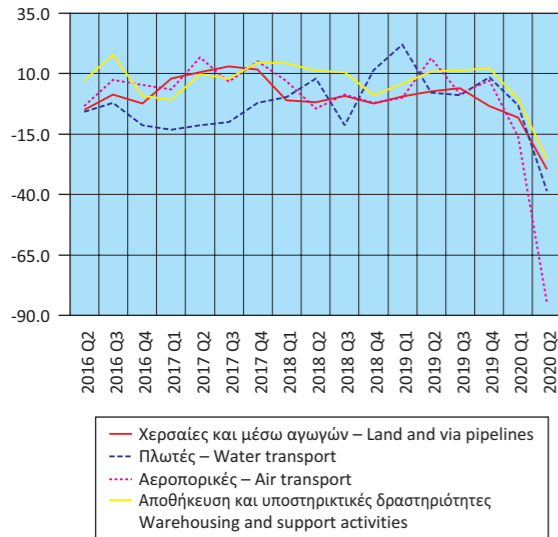

**Δείκτες Κύκλου Εργασιών στο Λιανικό και Χονδρικό Εμπόριο (ετήσια μεταβολή %)**  
Turnover Indices in Retail and Wholesale Trade (y-o-y change %)

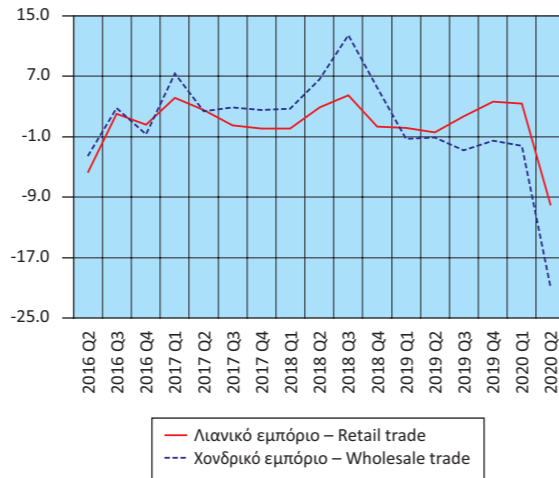

**Δείκτες Κύκλου Εργασιών στον Τομέα Ενημέρωσης - Επικοινωνίας και Εκδοτικών Δραστηριοτήτων (ετήσια μεταβολή %)**  
Turnover Indices in Information - Communication and Publishing Activities (y-o-y change %)

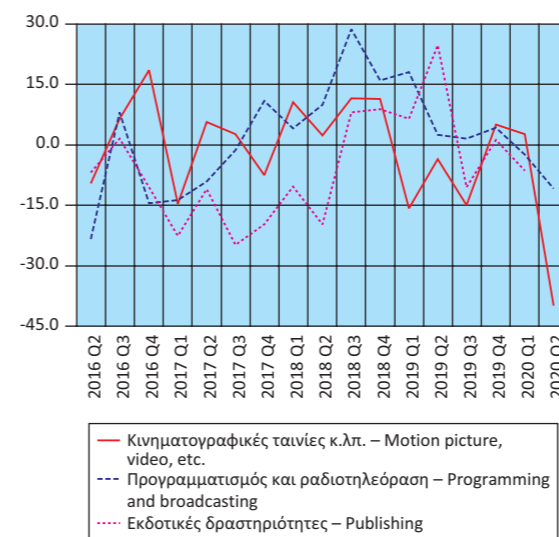

**Δείκτες Κύκλου Εργασιών στις Τηλεπικοινωνίες και την Πληροφορική (ετήσια μεταβολή %)**  
Turnover Indices in Telecommunications and Computer Programming and Related Activities (y-o-y change %)

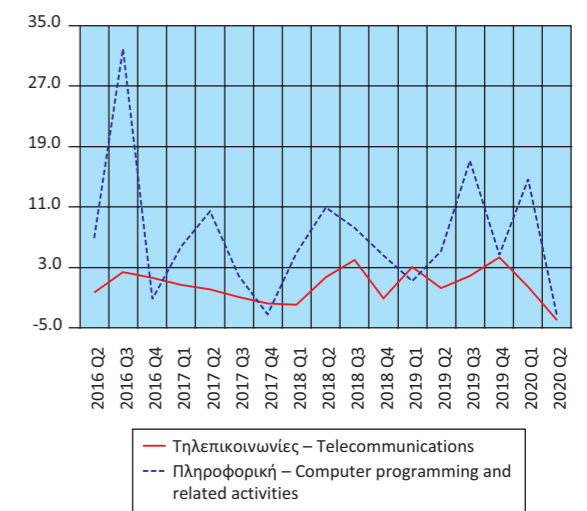

**Δείκτες Όγκου και Απασχολούμενων Ατόμων στο Λιανικό Εμπόριο (ετήσια μεταβολή %)**  
Indices of Volume and Persons Employed in Retail Trade (y-o-y change %)

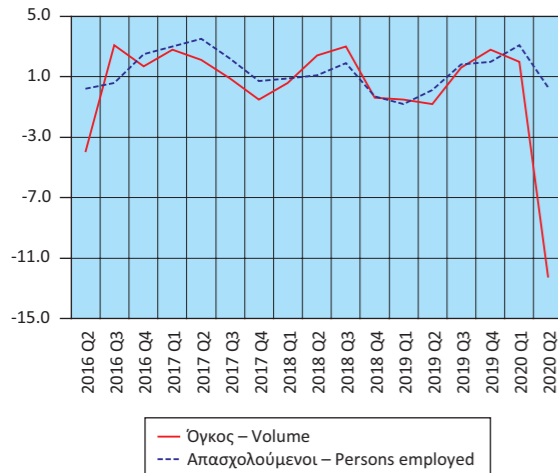

**Δείκτης Κύκλου Εργασιών στον Τομέα Υπηρεσιών Παροχής Καταλύματος και Εστίασης (ετήσια μεταβολή %)**  
Turnover Index in Accommodation and Food Services (y-o-y change %)

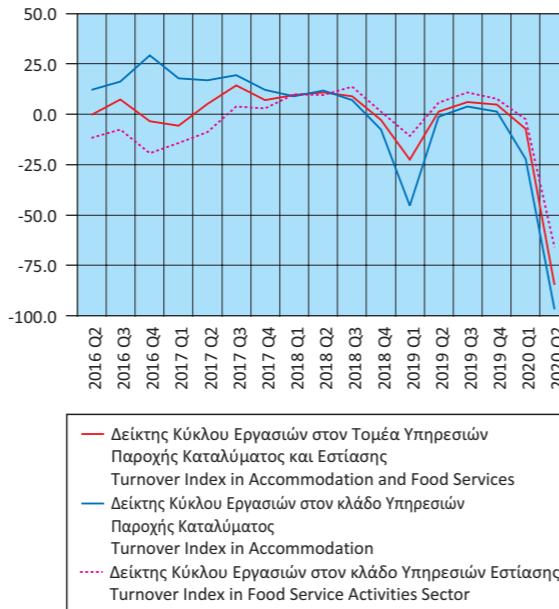

**Δείκτες Κύκλου Εργασιών Δραστηριοτήτων σχετικών με την Απασχόληση και τον Καθαρισμό (ετήσια μεταβολή %)**  
Turnover Indices in Employment and Cleaning Activities (y-o-y change %)

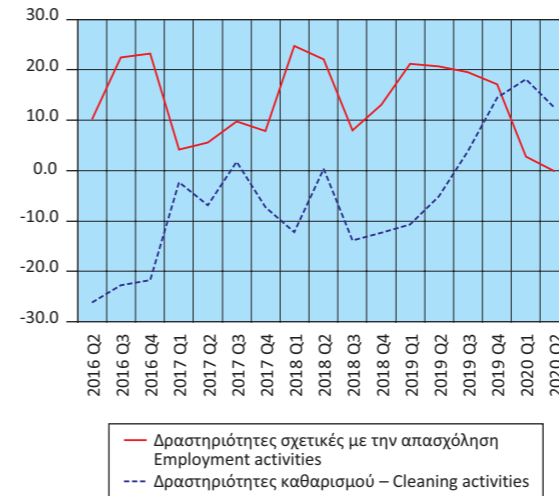

**Κίνηση και Εισπράξεις Μουσείων και Αρχαιολογικών Χώρων (ετήσια μεταβολή %)**  
Museums and Archaeological Sites Attendance and Receipts (y-o-y change %)

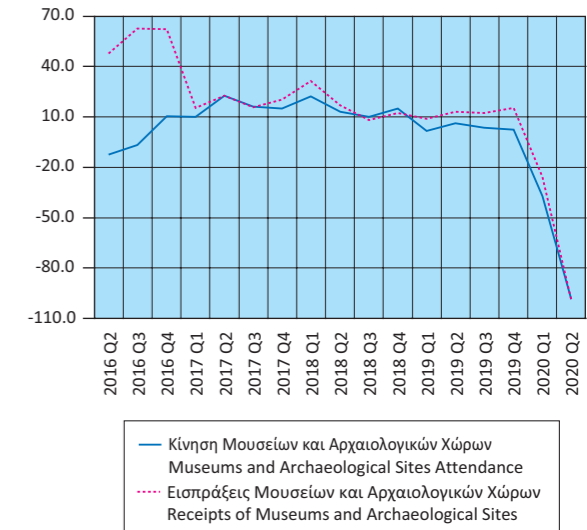

Πίνακας 18. ΕΛΛΑΣ: ΕΘΝΙΚΟΣ ΔΤΚ<sup>(1)</sup>, Εν. ΔΤΚ<sup>(2)</sup>, Εν. ΔΤΚ-ΣΦ<sup>(3)</sup>, ΠΠ<sup>(4)</sup> ΚΑΙ ΔΤΠΒ<sup>(5)</sup>, 2016 - 2020

Table 18. GREECE: CPI<sup>(1)</sup>, HICP<sup>(2)</sup>, HICP-CT<sup>(3)</sup>, CI<sup>(4)</sup> AND PPI<sup>(5)</sup>, 2016 - 2020

Μεταβολές (%)						Changes (%)									
Έτος και μήνας Year and month	Μεταβολή από μήνα σε μήνα Monthly rates of change					Μεταβολή με αντίστοιχο δείκτη προηγούμενου έτους Annual rates of change					Μεταβολή μέσου δείκτη δωδεκαμήνου με αντίστοιχο δείκτη προηγούμενου δωδεκαμήνου Annual average rates of change				
	ΔΤΚ CPI	Εν. ΔΤΚ HICP	Εν. ΔΤΚ-ΣΦ HICP-CT	ΠΠ CI	ΔΤΠΒ PPI	ΔΤΚ CPI	Εν. ΔΤΚ HICP	Εν. ΔΤΚ-ΣΦ HICP-CT	ΠΠ CI	ΔΤΠΒ PPI	ΔΤΚ CPI	Εν. ΔΤΚ HICP	Εν. ΔΤΚ-ΣΦ HICP-CT	ΠΠ CI	ΔΤΠΒ PPI
2016: 9	1.8	0.7	0.7	3.1	0.6	-1.0	-0.1	-0.8	-0.2	-3.0	-0.9	0.0	-1.8	-0.3	-8.1
10	0.4	0.4	0.4	0.0	1.9	-0.5	0.6	-0.1	-0.6	-0.5	-0.8	0.0	-1.7	-0.3	-7.3
11	-1.2	-1.5	-1.5	-1.6	-0.8	-0.9	-0.2	-0.8	-1.0	-1.2	-0.8	0.0	-1.6	-0.3	-6.7
12	1.0	0.4	0.4	1.1	3.3	0.0	0.3	-0.4	-0.6	5.1	-0.8	0.0	-1.5	-0.4	-5.7
2017: 1	-0.8	-0.5	-1.1	-2.7	1.0	1.2	1.5	0.3	-0.6	9.7	-0.7	0.1	-1.3	-0.3	-4.4
2	-0.3	-0.1	-0.1	-0.5	1.0	1.3	1.4	0.3	-0.9	11.3	-0.5	0.3	-1.1	-0.4	-2.6
3	1.8	1.4	1.4	3.1	-1.2	1.7	1.7	0.5	0.1	7.7	-0.3	0.5	-0.9	-0.4	-1.1
4	0.6	0.7	0.6	0.8	0.6	1.6	1.6	0.5	-0.2	7.9	0.0	0.6	-0.6	-0.4	0.4
5	-0.9	-0.2	-0.2	-0.8	-1.9	1.2	1.5	0.3	0.0	3.9	0.2	0.8	-0.4	-0.4	1.6
6	0.6	0.7	0.7	1.5	-1.5	1.0	0.9	0.2	0.4	1.4	0.3	0.8	-0.2	-0.4	2.4
7	-1.7	-1.2	-1.2	-2.6	0.4	1.0	0.9	0.2	0.6	3.0	0.5	0.9	0.0	-0.3	3.3
8	-0.4	-0.3	-0.3	-1.0	0.9	0.9	0.6	-0.1	0.1	4.1	0.6	0.9	0.0	-0.2	4.0
9	1.9	1.2	1.2	2.8	1.3	1.0	1.0	0.4	-0.1	4.8	0.8	1.0	0.1	-0.2	4.7
10	0.1	-0.1	-0.1	0.4	0.3	0.7	0.5	-0.1	0.2	3.2	0.9	1.0	0.1	-0.2	5.0
11	-0.7	-0.9	-0.9	-1.5	1.4	1.1	1.1	0.4	0.2	5.5	1.1	1.1	0.2	-0.1	5.6
12	0.5	0.3	0.3	0.8	0.0	0.7	1.0	0.4	-0.2	2.1	1.1	1.1	0.3	0.0	5.3
2018: 1	-1.6	-1.2	-1.3	-3.0	0.8	-0.2	0.2	0.1	-0.4	1.9	1.0	1.0	0.2	0.0	4.7
2	-0.1	0.1	0.1	0.0	-1.3	0.1	0.4	0.3	0.1	-0.4	0.9	0.9	0.3	0.1	3.7
3	1.5	1.2	1.2	2.6	-0.2	-0.2	0.2	0.1	-0.4	0.6	0.7	0.8	0.2	0.0	3.1
4	0.9	1.0	1.0	1.3	2.0	0.0	0.5	0.4	0.1	2.0	0.6	0.7	0.2	0.1	2.6
5	-0.3	0.1	0.1	-0.9	2.8	0.6	0.8	0.7	0.0	7.0	0.6	0.7	0.2	0.1	2.9
6	1.0	0.9	0.9	1.4	-0.4	1.0	1.0	0.9	0.0	8.2	0.6	0.7	0.3	0.0	3.5
7	-1.8	-1.4	-1.4	-3.0	0.4	0.9	0.8	0.7	-0.5	8.2	0.5	0.7	0.3	-0.1	3.9
8	-0.3	-0.2	-0.2	-0.6	0.1	1.0	0.9	0.8	0.0	7.4	0.5	0.7	0.4	-0.1	4.2
9	2.0	1.4	1.4	3.0	0.7	1.1	1.1	1.0	0.1	6.8	0.6	0.7	0.5	-0.1	4.3
10	0.8	0.5	0.5	0.5	1.1	1.8	1.8	1.7	0.3	7.7	0.6	0.8	0.6	-0.1	4.7
11	-1.5	-1.6	-1.6	-1.6	-3.2	1.0	1.1	1.0	0.1	2.9	0.6	0.8	0.7	-0.1	4.5
12	0.1	-0.1	-0.1	1.2	-2.9	0.6	0.6	0.5	0.6	-0.1	0.6	0.8	0.7	0.0	4.3
2019: 1	-1.8	-1.3	-1.2	-3.3	1.0	0.4	0.5	0.6	0.3	0.0	0.7	0.8	0.7	0.1	4.1
2	0.1	0.3	0.3	-0.1	1.7	0.6	0.8	0.8	0.2	3.1	0.7	0.8	0.8	0.1	4.4
3	1.8	1.4	1.4	2.8	1.1	0.9	1.0	1.1	0.4	4.4	0.8	0.9	0.8	0.1	4.8
4	1.0	1.0	1.0	1.3	1.2	1.0	1.1	1.1	0.5	3.6	0.9	1.0	0.9	0.2	4.9
5	-1.1	-0.4	-0.3	-1.1	-0.7	0.2	0.6	0.8	0.2	0.1	0.9	0.9	0.9	0.2	4.3
6	0.5	0.6	1.8	1.5	-2.3	-0.3	0.2	1.6	0.3	-1.8	0.8	0.9	1.0	0.2	3.5
7	-1.5	-1.2	-1.2	-2.4	1.3	0.0	0.4	1.8	1.0	-0.9	0.7	0.8	1.1	0.3	2.7
8	-0.5	-0.6	-0.6	-0.8	-1.6	-0.2	0.1	1.4	0.7	-2.6	0.6	0.8	1.1	0.4	1.9
9	2.1	1.5	1.5	3.0	1.3	-0.1	0.2	1.6	0.7	-2.0	0.5	0.7	1.2	0.4	1.1
10	0.1	-0.1	-0.1	0.1	-1.5	-0.7	-0.3	1.0	0.4	-4.6	0.3	0.5	1.1	0.4	0.1
11	-0.6	-0.7	-0.7	-1.0	2.6	0.2	0.5	1.9	1.0	1.1	0.2	0.5	1.2	0.5	0.0
12	0.7	0.4	0.4	0.9	0.6	0.8	1.1	2.4	0.7	4.7	0.3	0.5	1.3	0.5	0.4
2020: 1	-1.7	-1.3	-1.3	-3.3	-0.6	0.9	1.1	2.4	0.7	3.1	0.3	0.6	1.5	0.6	0.6
2	-0.5	-0.4	-0.4	-0.4	-2.2	0.2	0.4	1.7	0.3	-0.8	0.3	0.5	1.6	0.6	0.3
3	1.6	1.2	1.2	3.6	-7.4	0.0	0.2	1.5	1.1	-9.1	0.2	0.5	1.6	0.6	-0.8
4	-0.5	-0.1	0.0	0.2	-4.1	-1.4	-0.9	0.5	-0.1	-13.9	0.0	0.3	1.5	0.6	-2.3
5	-0.8	-0.2	-0.2	-0.7	1.8	-1.1	-0.7	0.6	0.4	-11.8	-0.1	0.2	1.5	0.6	-3.3
6	0.0	-0.7	0.1	-0.3	2.6	-1.6	-1.9	-1.0	-1.4	-7.4	-0.3	0.0	1.3	0.4	-3.8
7	-1.7	-1.4	-1.4	-2.3	0.8	-1.8	-2.1	-1.2	-1.3	-7.9	-0.4	-0.2	1.1	0.3	-4.3
8	-0.6	-0.7	-0.7	-1.0	-0.2	-1.9	-2.3	-1.4	-1.4	-6.6	-0.5	-0.4	0.8	0.1	-4.7
9	2.0	1.5	1.5	2.9	-2.0	-2.3	-1.4	-1.6	-1.6	-0.7	-0.6	0.6	-0.1		

Πηγή: Διεύθυνση Στατιστικών Πληθυσμού, Απασχόλησης και Κόστους Ζωής ΕΛΣΤΑΤ.  
 (1) ΔΤΚ: Δείκτης Τιμών Καταναλωτή (εθνικός). Έτος βάσης: 2009 = 100.0.  
 (2) Εν. ΔΤΚ: Εναρμονισμένος ΔΤΚ. Έτος βάσης: 2015 = 100.0.  
 (3) Εν. ΔΤΚ-ΣΦ: Εναρμονισμένος ΔΤΚ με Σταθερούς Φόρους. Έτος βάσης: 2015 = 100.0.  
 (4) ΠΠ: Πυρήνας Πληθωρισμού. Έτος βάσης: 2009 = 100.0.  
 (5) ΔΤΠΒ: Δείκτης Τιμών Παραγωγού στη Βιομηχανία. Έτος βάσης: 2015 = 100.0.

Source: Population, Employment and Cost of Living Statistics Division ELSTAT.  
 (1) CPI: Consumer Price Index. Reference year: 2009 = 100.0.  
 (2) HICP: Harmonised Index of Consumer Prices. Reference year: 2015 = 100.0.  
 (3) HICP-CT: Harmonised Index of Consumer Prices at Constant Tax Rates. Reference year: 2015 = 100.0.  
 (4) CI: Core Inflation. Reference year: 2009 = 100.0.  
 (5) PPI: Producer Price Index in Industry. Reference year: 2015 = 100.0.

Μεταβολή (%) μέσου δείκτη δωδεκαμήνου με αντίστοιχο δείκτη προηγούμενου δωδεκαμήνου  
Annual average rates of change (%)

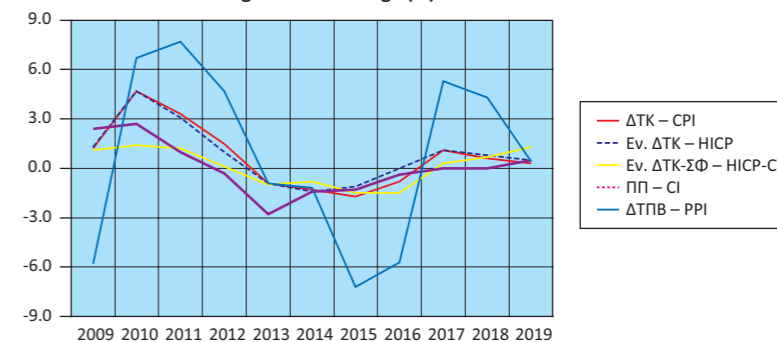

Μεταβολή (%) με αντίστοιχο δείκτη προηγούμενου έτους  
Annual rates of change (%)

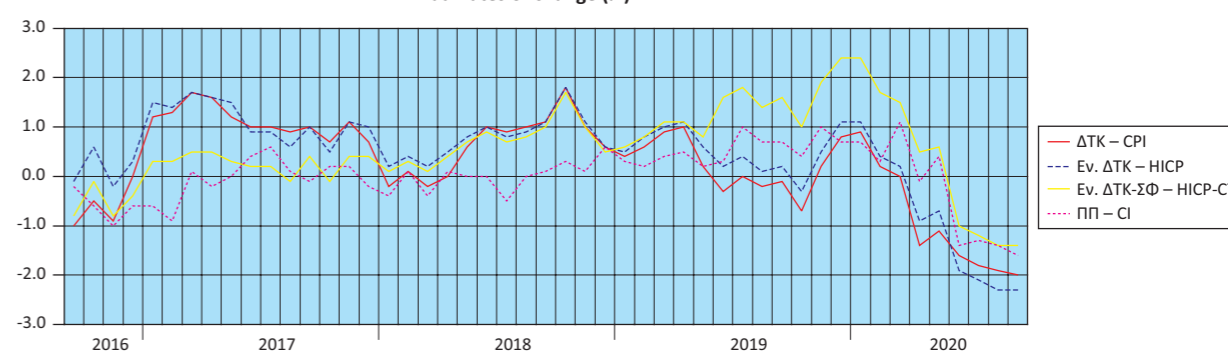

Μεταβολή (%) από μήνα σε μήνα  
Monthly rates of change (%)

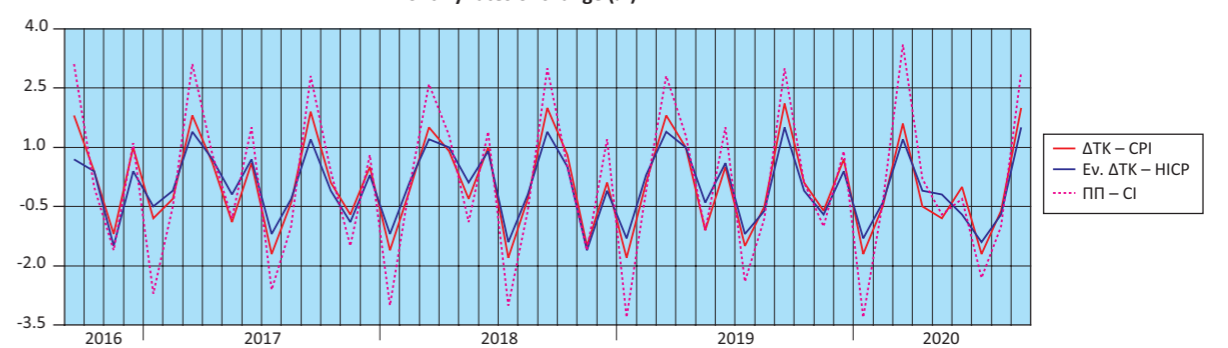

Μεταβολές (%) ΔΤΠΒ  
Rates of change (%) of the PPI

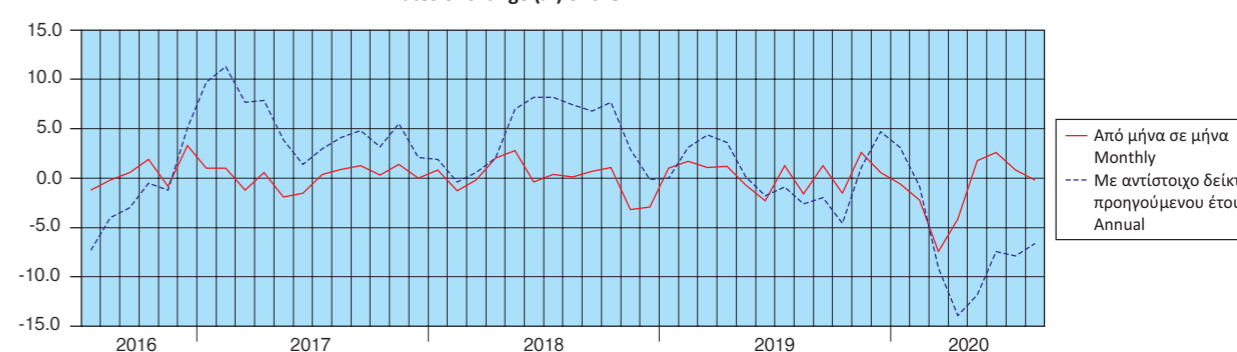

Πίνακας 19. ΕΛΛΑΣ: ΕΜΠΟΡΙΚΟ ΙΣΟΖΥΓΙΟ, 2009 - 2019<sup>(1)(2)</sup>

Σε δισεκατομμύρια €

	2009	2010	2011	2012	2013	2014
<b>Αφίξεις - Εισαγωγές</b>						
Συμπεριλαμβανομένης της αξίας των πλοίων	53.09	49.65	47.89	47.97	45.82	46.70
Εξαιρουμένης της αξίας των πλοίων	49.27	48.73	47.59	47.51	45.72	46.46
Εξαιρουμένων των πετρελαιοειδών και συμπεριλαμβανομένης της αξίας των πλοίων	44.53	37.86	33.37	30.04	28.85	30.81
<b>Αποστολές - Εξαγωγές</b>						
Συμπεριλαμβανομένης της αξίας των πλοίων	18.01	21.16	24.24	27.48	27.22	27.09
Εξαιρουμένης της αξίας των πλοίων	17.93	21.04	24.17	27.36	27.14	26.98
Εξαιρουμένων των πετρελαιοειδών και συμπεριλαμβανομένης της αξίας των πλοίων	14.56	15.83	17.00	17.09	16.79	16.87
<b>Εμπορικό ισοζύγιο, συμπεριλαμβανομένης της αξίας των πλοίων</b>	<b>-35.08</b>	<b>-28.49</b>	<b>-23.65</b>	<b>-20.49</b>	<b>-18.60</b>	<b>-19.61</b>
<b>Εμπορικό ισοζύγιο, εξαιρουμένης της αξίας των πλοίων</b>	<b>-31.34</b>	<b>-27.68</b>	<b>-23.42</b>	<b>-20.15</b>	<b>-18.58</b>	<b>-19.48</b>
<b>Εμπορικό ισοζύγιο, εξαιρουμένων των πετρελαιοειδών και συμπεριλαμβανομένης της αξίας των πλοίων</b>	<b>-29.98</b>	<b>-22.04</b>	<b>-16.37</b>	<b>-12.95</b>	<b>-12.06</b>	<b>-13.94</b>
Εισαγωγές ως ποσοστό (%) επί του ΑΕΠ	22.4	22.0	23.1	25.1	25.4	26.1
Εξαγωγές ως ποσοστό (%) επί του ΑΕΠ	7.6	9.4	11.7	14.4	15.1	15.2
Εμπορικό ισοζύγιο ως ποσοστό (%) επί του ΑΕΠ	-14.8	-12.6	-11.4	-10.7	-10.3	-11.0

(Ετήσια μεταβολή %)

	2009	2010	2011	2012	2013	2014
<b>Αφίξεις - Εισαγωγές</b>						
Συμπεριλαμβανομένης της αξίας των πλοίων	-19.0	-6.5	-3.5	0.2	-4.5	1.9
Εξαιρουμένης της αξίας των πλοίων	-22.0	-1.1	-2.3	-0.2	-3.8	1.6
Εξαιρουμένων των πετρελαιοειδών και συμπεριλαμβανομένης της αξίας των πλοίων	-14.4	-15.0	-11.9	-10.0	-3.9	6.8
<b>Αποστολές - Εξαγωγές</b>						
Συμπεριλαμβανομένης της αξίας των πλοίων	-15.1	17.5	14.6	13.3	-0.9	-0.5
Εξαιρουμένης της αξίας των πλοίων	-14.7	17.3	14.9	13.2	-0.8	-0.6
Εξαιρουμένων των πετρελαιοειδών και συμπεριλαμβανομένης της αξίας των πλοίων	-12.7	8.7	7.4	0.5	-1.7	0.5
<b>Έλλειμμα του εμπορικού ισοζυγίου, συμπεριλαμβανομένης της αξίας των πλοίων</b>	<b>-20.8</b>	<b>-18.8</b>	<b>-17.0</b>	<b>-13.4</b>	<b>-9.2</b>	<b>5.4</b>
<b>Έλλειμμα του εμπορικού ισοζυγίου, εξαιρουμένης της αξίας των πλοίων</b>	<b>-25.6</b>	<b>-11.7</b>	<b>-15.4</b>	<b>-14.0</b>	<b>-7.8</b>	<b>4.8</b>
<b>Έλλειμμα του εμπορικού ισοζυγίου, εξαιρουμένων των πετρελαιοειδών και συμπεριλαμβανομένης της αξίας των πλοίων</b>	<b>-15.1</b>	<b>-26.5</b>	<b>-25.7</b>	<b>-20.9</b>	<b>-6.9</b>	<b>15.6</b>

Πηγή: Διεύθυνση Στατιστικών Επιχειρήσεων και Διεύθυνση Εθνικών Λογαριασμών ΕΛΣΤΑΤ.

Γενική παρατήρηση: Τυχόν διαφορές μεταξύ του αθροίσματος των επιμέρους ποσών και των συνόλων οφείλονται στη στρογγυλοποίηση.

(1) 2019: Προσωρινά στοιχεία.

(2) Τα στοιχεία Διεθνούς Εμπορίου Αγαθών, για τα έτη 2010 - 2018, έχουν αναθεωρηθεί, στο πλαίσιο των απαιτήσεων των Ευρωπαϊκών Κανονισμών 96/2010 και 113/2010. Η αναθεώρηση αφορά στην κατηγορία της Τυποποιημένης Ταξινόμησης Διεθνούς Εμπορίου «Μηχανήματα και υλικό μεταφορών» (SITC 7) και, συγκεκριμένα, στις αφίξεις - εισαγωγές, αποστολές - εξαγωγές πλοίων και αεροσκαφών.

Table 19. GREECE: EXTERNAL TRADE BALANCE, 2009 - 2019<sup>(1)(2)</sup>

In billion €

	2015	2016	2017	2018	2019	
<b>Arrivals - Imports</b>						
Including the value of ships	42.21	42.32	47.36	54.12	55.76	
Excluding the value of ships	41.87	42.15	47.23	53.92	55.29	
Excluding oil products and including the value of ships	31.35	33.02	35.50	38.63	41.27	
<b>Dispatches - Exports</b>						
Including the value of ships	25.75	25.45	28.87	33.47	33.87	
Excluding the value of ships	25.61	25.33	28.76	33.34	33.77	
Excluding oil products and including the value of ships	18.29	18.64	20.00	22.20	23.30	
<b>Trade balance, including the value of ships</b>	<b>-16.46</b>	<b>-16.87</b>	<b>-18.49</b>	<b>-20.65</b>	<b>-21.89</b>	
<b>Trade balance, excluding the value of ships</b>	<b>-16.26</b>	<b>-16.82</b>	<b>-18.47</b>	<b>-20.58</b>	<b>-21.52</b>	
<b>Trade balance, excluding oil products and including the value of ships</b>	<b>-13.06</b>	<b>-14.38</b>	<b>-15.50</b>	<b>-16.43</b>	<b>-17.97</b>	
Imports as percentage of GDP	23.8	24.0	26.3	29.3	29.7	
Exports as percentage of GDP	14.5	14.4	16.0	18.1	18.1	
External trade balance as percentage of GDP	-9.3	-9.6	-10.3	-11.2	-11.7	

(Year-on-year change %)

	2015	2016	2017	2018	2019	
<b>Arrivals - Imports</b>						
Including the value of ships	-9.6	0.3	11.9	14.3	3.0	
Excluding the value of ships	-9.9	0.7	12.1	14.2	2.5	
Excluding oil products and including the value of ships	1.8	5.3	7.5	8.8	6.8	
<b>Dispatches - Exports</b>						
Including the value of ships	-4.9	-1.2	13.4	16.0	1.2	
Excluding the value of ships	-5.1	-1.1	13.6	15.9	1.3	
Excluding oil products and including the value of ships	8.4	1.9	7.3	11.0	4.9	
<b>Trade deficit, including the value of ships</b>	<b>-16.1</b>	<b>2.5</b>	<b>9.6</b>	<b>11.7</b>	<b>6.0</b>	
<b>Trade deficit, excluding the value of ships</b>	<b>-16.5</b>	<b>3.5</b>	<b>9.8</b>	<b>11.4</b>	<b>4.6</b>	
<b>Trade deficit, excluding oil products and including the value of ships</b>	<b>-6.3</b>	<b>10.1</b>	<b>7.8</b>	<b>6.0</b>	<b>9.4</b>	

Source: Business Statistics Division and National Accounts Division ELSTAT.

General remark: Wherever necessary, the data have been rounded up, thus, a slight difference may occur between the sum of the figures and their total.

(1) 2019: Provisional data.

(2) International Trade in Goods Statistics have been revised, for the years 2010 - 2018. The revision of the relevant data series was implemented by virtue of EU Regulations 96/2010 and 113/2010. The revision concerns the products under section "Machinery and transport equipment" of the Standard International Trade Classification (SITC 7), especially the arrivals - imports and dispatches - exports of ships and aircrafts.

Αφίξεις - Εισαγωγές (σε δισ. €)  
Arrivals - Imports (in bil. €)

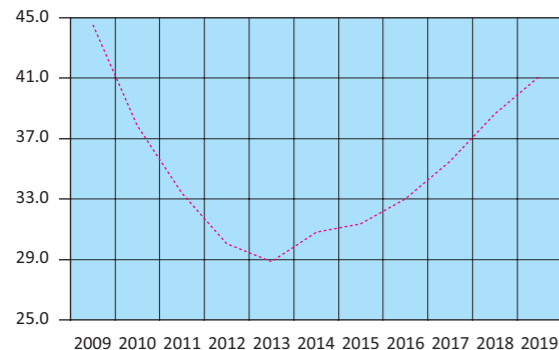

..... Εξαιρουμένων των πετρελαιοειδών και συμπεριλαμβανομένης της αξίας των πλοίων  
Excluding oil products and including the value of ships

Αποστολές - Εξαγωγές (σε δισ. €)  
Dispatches - Exports (in bil. €)

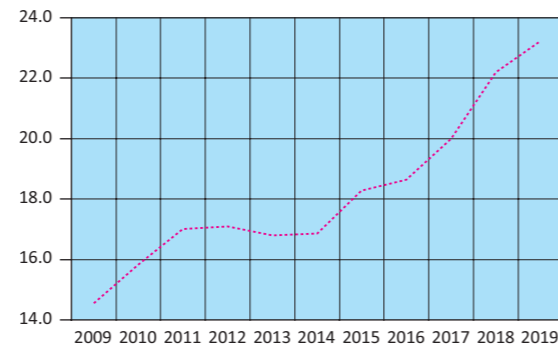

..... Εξαιρουμένων των πετρελαιοειδών και συμπεριλαμβανομένης της αξίας των πλοίων  
Excluding oil products and including the value of ships

Εμπορικό ισοζύγιο (σε δισ. €)  
Trade balance (in bil. €)

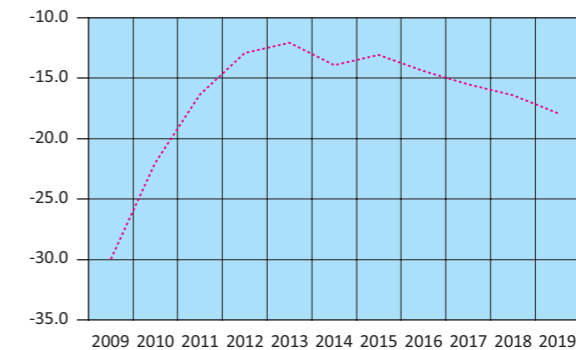

..... Εξαιρουμένων των πετρελαιοειδών και συμπεριλαμβανομένης της αξίας των πλοίων  
Excluding oil products and including the value of ships

Πίνακας 20. ΕΛΛΑΣ: ΕΜΠΟΡΙΚΟ ΙΣΟΖΥΓΙΟ, ΤΡΙΜΗΝΙΑΙΑ ΣΤΟΙΧΕΙΑ, 2017 - 2020<sup>(1)(2)</sup>

Σε δισεκατομμύρια €

	2017 Q1	2017 Q2	2017 Q3	2017 Q4	2018 Q1	2018 Q2	2018 Q3
<b>Αφίξεις - Εισαγωγές</b>							
Συμπεριλαμβανομένης της αξίας των πλοίων	12.00	11.49	11.44	12.42	12.85	13.69	13.52
Εξαιρουμένης της αξίας των πλοίων	11.98	11.46	11.41	12.38	12.80	13.58	13.50
Εξαιρουμένων των πετρελαιοειδών και συμπεριλαμβανομένης της αξίας των πλοίων	8.66	8.98	8.59	9.28	9.40	9.75	9.42
<b>Αποστολές - Εξαγωγές</b>							
Συμπεριλαμβανομένης της αξίας των πλοίων	6.91	7.30	6.88	7.77	7.87	8.60	8.20
Εξαιρουμένης της αξίας των πλοίων	6.88	7.27	6.86	7.75	7.85	8.51	8.18
Εξαιρουμένων των πετρελαιοειδών και συμπεριλαμβανομένης της αξίας των πλοίων	4.77	5.04	4.78	5.41	5.43	5.70	5.20
<b>Εμπορικό ισοζύγιο, συμπεριλαμβανομένης της αξίας των πλοίων</b>	<b>-5.09</b>	<b>-4.19</b>	<b>-4.55</b>	<b>-4.65</b>	<b>-4.98</b>	<b>-5.09</b>	<b>-5.32</b>
<b>Εμπορικό ισοζύγιο, εξαιρουμένης της αξίας των πλοίων</b>	<b>-5.10</b>	<b>-4.19</b>	<b>-4.55</b>	<b>-4.63</b>	<b>-4.95</b>	<b>-5.08</b>	<b>-5.32</b>
<b>Εμπορικό ισοζύγιο, εξαιρουμένων των πετρελαιοειδών και συμπεριλαμβανομένης της αξίας των πλοίων</b>	<b>-3.88</b>	<b>-3.94</b>	<b>-3.81</b>	<b>-3.87</b>	<b>-3.97</b>	<b>-4.05</b>	<b>-4.22</b>
<i>(Ετήσια μεταβολή %)</i>							
<b>Αφίξεις - Εισαγωγές</b>							
Συμπεριλαμβανομένης της αξίας των πλοίων	21.3	9.6	9.1	8.5	7.1	19.1	18.2
Εξαιρουμένης της αξίας των πλοίων	22.2	9.8	8.9	8.3	6.8	18.5	18.3
Εξαιρουμένων των πετρελαιοειδών και συμπεριλαμβανομένης της αξίας των πλοίων	6.6	6.4	5.9	11.1	8.6	8.6	9.7
<b>Αποστολές - Εξαγωγές</b>							
Συμπεριλαμβανομένης της αξίας των πλοίων	20.8	16.3	4.5	13.3	13.9	17.8	19.1
Εξαιρουμένης της αξίας των πλοίων	20.4	17.1	4.5	13.4	14.1	17.0	19.2
Εξαιρουμένων των πετρελαιοειδών και συμπεριλαμβανομένης της αξίας των πλοίων	6.9	8.7	3.5	9.9	13.7	13.0	8.9
<b>Έλλειμμα του εμπορικού ισοζυγίου, συμπεριλαμβανομένης της αξίας των πλοίων</b>	<b>21.9</b>	<b>-0.3</b>	<b>16.8</b>	<b>1.4</b>	<b>-2.2</b>	<b>21.4</b>	<b>16.8</b>
<b>Έλλειμμα του εμπορικού ισοζυγίου, εξαιρουμένης της αξίας των πλοίων</b>	<b>24.7</b>	<b>-0.8</b>	<b>16.4</b>	<b>0.7</b>	<b>-3.0</b>	<b>21.2</b>	<b>16.8</b>
<b>Έλλειμμα του εμπορικού ισοζυγίου, εξαιρουμένων των πετρελαιοειδών και συμπεριλαμβανομένης της αξίας των πλοίων</b>	<b>6.2</b>	<b>3.6</b>	<b>9.1</b>	<b>12.8</b>	<b>2.2</b>	<b>3.0</b>	<b>10.6</b>

Πηγή: Διεύθυνση Στατιστικών Επιχειρήσεων ΕΛΣΤΑΤ.

Γενική παρατήρηση: Τυχόν διαφορές μεταξύ του αθροίσματος των επιμέρους ποσών και των συνόλων οφείλονται στη στρογγυλοποίηση.

(1) 2019 και 2020: Προσωρινά στοιχεία.

(2) Τα στοιχεία Διεθνούς Εμπορίου Αγαθών, για τα έτη 2010 - 2018 και τη χρονική περίοδο Ιανουαρίου - Απριλίου 2019, έχουν αναθεωρηθεί, στο πλαίσιο των απαιτήσεων των Ευρωπαϊκών Κανονισμών 96/2010 και 113/2010. Η αναθεώρηση αφορά στην κατηγορία της Τυποποιημένης Ταξινόμησης Διεθνούς Εμπορίου «Μηχανήματα και υλικό μεταφορών» (SITC 7) και, συγκεκριμένα, στις αφίξεις - εισαγωγές, αποστολές - εξαγωγές πλοίων και αεροσκαφών.

Αφίξεις - Εισαγωγές, συμπεριλαμβανομένης της αξίας των πλοίων (μεταβολή %)  
Arrivals - Imports, including the value of ships (change %)

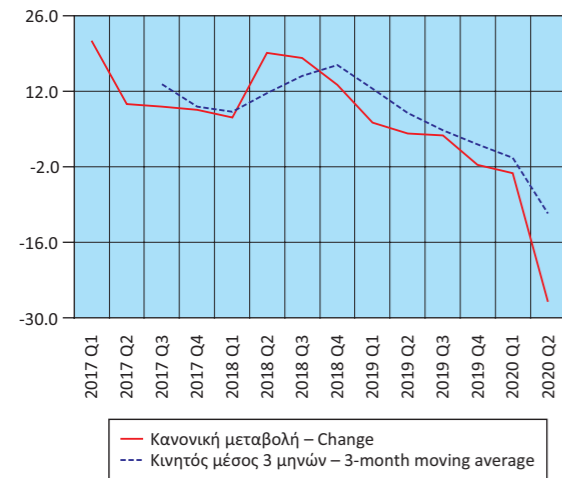

Αποστολές - Εξαγωγές, συμπεριλαμβανομένης της αξίας των πλοίων (μεταβολή %)  
Dispatches - Exports, including the value of ships (change %)

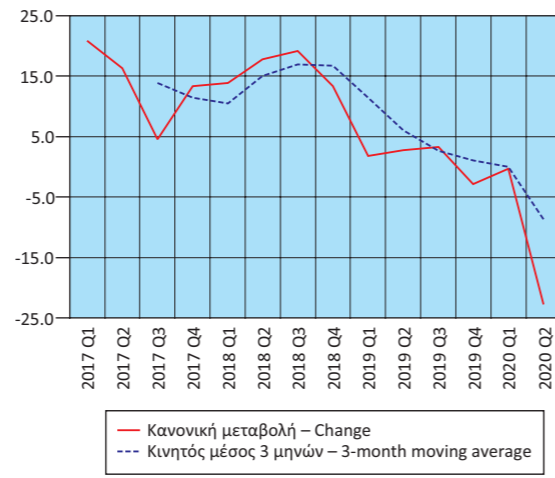

Table 20. GREECE: EXTERNAL TRADE BALANCE, QUARTERLY DATA, 2017 - 2020<sup>(1)(2)</sup>

In billion €

	2018 Q4	2019 Q1	2019 Q2	2019 Q3	2019 Q4	2020 Q1	2020 Q2
<b>Arrivals - Imports</b>							
Including the value of ships	14.06	13.65	14.26	14.03	13.82	13.21	10.41
Excluding the value of ships	14.04	13.53	14.21	13.83	13.71	13.15	10.37
Excluding oil products and including the value of ships	10.05	10.01	10.52	10.27	10.47	10.03	8.87
<b>Dispatches - Exports</b>							
Including the value of ships	8.81	8.01	8.84	8.47	8.55	7.98	6.83
Excluding the value of ships	8.80	7.98	8.82	8.46	8.51	7.96	6.81
Excluding oil products and including the value of ships	5.87	5.66	5.90	5.64	6.10	5.95	5.58
<b>Trade balance, including the value of ships</b>	<b>-5.25</b>	<b>-5.64</b>	<b>-5.42</b>	<b>-5.56</b>	<b>-5.27</b>	<b>-5.22</b>	<b>-3.59</b>
<b>Trade balance, excluding the value of ships</b>	<b>-5.24</b>	<b>-5.56</b>	<b>-5.39</b>	<b>-5.37</b>	<b>-5.20</b>	<b>-5.19</b>	<b>-3.56</b>
<b>Trade balance, excluding oil products and including the value of ships</b>	<b>-4.18</b>	<b>-4.35</b>	<b>-4.62</b>	<b>-4.63</b>	<b>-4.37</b>	<b>-4.07</b>	<b>-3.29</b>
<i>(Year-on-year change %)</i>							
<b>Arrivals - Imports</b>							
Including the value of ships	13.2	6.2	4.2	3.8	-1.7	-3.2	-27.0
Excluding the value of ships	13.4	5.8	4.6	2.5	-2.3	-2.8	-27.1
Excluding oil products and including the value of ships	8.4	6.5	7.8	9.0	4.2	0.2	-15.7
<b>Dispatches - Exports</b>							
Including the value of ships	13.3	1.8	2.8	3.3	-2.9	-0.3	-22.8
Excluding the value of ships	13.6	1.6	3.7	3.4	-3.2	-0.2	-22.8
Excluding oil products and including the value of ships	8.6	4.3	3.5	8.3	3.9	5.2	-5.4
<b>Trade deficit, including the value of ships</b>	<b>13.0</b>	<b>13.2</b>	<b>6.5</b>	<b>4.5</b>	<b>0.3</b>	<b>-7.4</b>	<b>-33.8</b>
<b>Trade deficit, excluding the value of ships</b>	<b>13.2</b>	<b>12.3</b>	<b>6.3</b>	<b>1.0</b>	<b>-0.8</b>	<b>-6.7</b>	<b>-34.1</b>
<b>Trade deficit, excluding oil products and including the value of ships</b>	<b>8.1</b>	<b>9.5</b>	<b>14.0</b>	<b>9.8</b>	<b>4.5</b>	<b>-6.3</b>	<b>-28.8</b>

Source: Business Statistics Division ELSTAT.

General remark: Wherever necessary, the data have been rounded up, thus, a slight difference may occur between the sum of the figures and their total.

(1) 2019 and 2020: Provisional data.

(2) International Trade in Goods Statistics have been revised, for the years 2010 - 2018 and the period January - April 2019. The revision of the relevant data series was implemented by virtue of EU Regulations 96/2010 and 113/2010. The revision concerns the products under section "Machinery and transport equipment" of the Standard International Trade Classification (SITC 7), especially the arrivals - imports and dispatches - exports of ships and aircrafts.

Έλλειμμα εμπορικού ισοζυγίου, συμπεριλαμβανομένης της αξίας των πλοίων (μεταβολή %)  
Trade deficit, including the value of ships (change %)

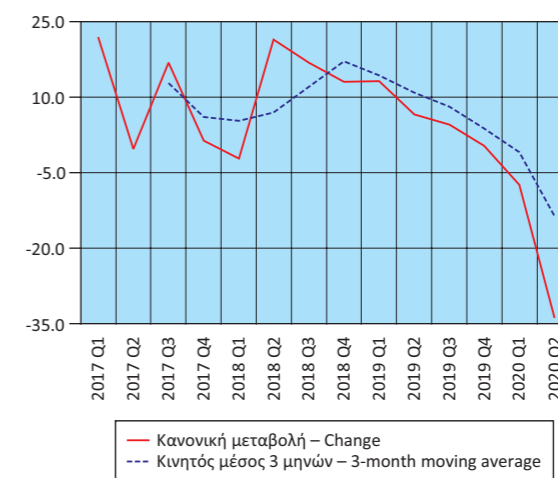

Πίνακας 21. ΕΛΛΑΣ: ΑΦΙΞΕΙΣ - ΕΙΣΑΓΩΓΕΣ, ΑΠΟΣΤΟΛΕΣ - ΕΞΑΓΩΓΕΣ, ΕΝΔΟΚΟΙΝΟΤΙΚΟ ΕΜΠΟΡΙΟ - ΕΜΠΟΡΙΟ ΜΕ ΤΡΙΤΕΣ ΧΩΡΕΣ, ΜΕ ΠΕΤΡΕΛΑΙΟΕΙΔΗ, 2009 - 2019<sup>(1)(2)(3)</sup>

Σε δισεκατομμύρια €

	2009	2010	2011	2012	2013	2014
<b>Αφίξεις - Εισαγωγές</b>						
Ευρωπαϊκή Ένωση	28.50	25.86	23.78	21.56	20.96	22.06
Τρίτες χώρες	24.59	23.78	24.11	26.40	24.86	24.64
<b>Σύνολο</b>	<b>53.09</b>	<b>49.65</b>	<b>47.89</b>	<b>47.97</b>	<b>45.82</b>	<b>46.70</b>
<b>Αποστολές - Εξαγωγές</b>						
Ευρωπαϊκή Ένωση	9.45	10.55	11.56	11.33	11.82	12.12
Τρίτες χώρες	8.57	10.61	12.68	16.15	15.40	14.96
<b>Σύνολο</b>	<b>18.01</b>	<b>21.16</b>	<b>24.24</b>	<b>27.48</b>	<b>27.22</b>	<b>27.09</b>
(Ετήσια μεταβολή %)						
<b>Αφίξεις - Εισαγωγές</b>						
Ευρωπαϊκή Ένωση	-17.6	-9.3	-8.1	-9.3	-2.8	5.2
Τρίτες χώρες	-20.5	-3.3	1.4	9.5	-5.8	-0.9
<b>Σύνολο</b>	<b>-19.0</b>	<b>-6.5</b>	<b>-3.5</b>	<b>0.2</b>	<b>-4.5</b>	<b>1.9</b>
<b>Αποστολές - Εξαγωγές</b>						
Ευρωπαϊκή Ένωση	-19.5	11.7	9.6	-2.0	4.4	2.5
Τρίτες χώρες	-9.7	23.8	19.5	27.3	-4.6	-2.8
<b>Σύνολο</b>	<b>-15.1</b>	<b>17.5</b>	<b>14.6</b>	<b>13.3</b>	<b>-0.9</b>	<b>-0.5</b>

Πηγή: Διεύθυνση Στατιστικών Επιχειρήσεων ΕΛΣΤΑΤ.

Γενική παρατήρηση: Τυχόν διαφορές μεταξύ του αθροίσματος των επιμέρους ποσών και των συνόλων οφείλονται στη στρογγυλοποίηση.

(1) 2019: Προσωρινά στοιχεία.

(2) Τα στοιχεία Διεθνούς Εμπορίου Αγαθών, για τα έτη 2010 - 2018, έχουν αναθεωρηθεί, στο πλαίσιο των απαιτήσεων των Ευρωπαϊκών Κανονισμών 96/2010 και 113/2010. Η αναθεώρηση αφορά στην κατηγορία της Τυποποιημένης Ταξινόμησης Διεθνούς Εμπορίου «Μηχανήματα και υλικό μεταφορών» (SITC 7) και, συγκεκριμένα, στις αφίξεις - εισαγωγές, αποστολές - εξαγωγές πλοίων και αεροσκαφών.

(3) Οι εισαγωγές και οι εξαγωγές του διμερούς εμπορίου με το Ηνωμένο Βασίλειο περιλαμβάνονται στα αντίστοιχα μεγέθη του εμπορίου με τις Τρίτες Χώρες, δεδομένου ότι το Ηνωμένο Βασίλειο θεωρείται πλέον χώρα εκτός ΕΕ. Για λόγους διασφάλισης της διαχρονικής συγκρισιμότητας των στατιστικών, οι χρονοσειρές έχουν παραχθεί εκ νέου, περιλαμβάνοντας το Ηνωμένο Βασίλειο στις Τρίτες Χώρες.

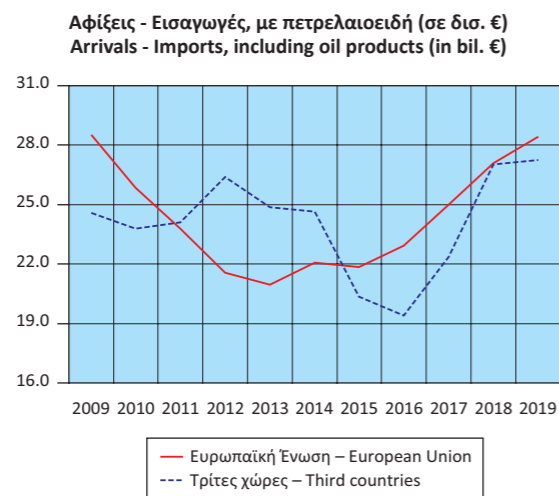

Table 21. GREECE: ARRIVALS - IMPORTS, DISPATCHES - EXPORTS, INTRA EU TRADE - EXTRA EU TRADE, INCLUDING OIL PRODUCTS, 2009 - 2019<sup>(1)(2)(3)</sup>

In billion €

	2015	2016	2017	2018	2019
<b>Arrivals - Imports</b>					
European Union	21.85	22.93	25.00	27.09	28.49
Third countries	20.36	19.39	22.35	27.03	27.27
<b>Total</b>	<b>42.21</b>	<b>42.32</b>	<b>47.36</b>	<b>54.12</b>	<b>55.76</b>
<b>Dispatches - Exports</b>					
European Union	12.93	13.26	14.38	16.48	17.75
Third countries	12.82	12.19	14.49	16.99	16.12
<b>Total</b>	<b>25.75</b>	<b>25.45</b>	<b>28.87</b>	<b>33.47</b>	<b>33.87</b>
(Year-on-year change %)					
<b>Arrivals - Imports</b>					
European Union	-0.9	4.9	9.1	8.3	5.2
Third countries	-17.4	-4.7	15.3	20.9	0.9
<b>Total</b>	<b>-9.6</b>	<b>0.3</b>	<b>11.9</b>	<b>14.3</b>	<b>3.0</b>
<b>Dispatches - Exports</b>					
European Union	6.6	2.5	8.5	14.6	7.7
Third countries	-14.3	-5.0	18.9	17.3	-5.1
<b>Total</b>	<b>-4.9</b>	<b>-1.2</b>	<b>13.4</b>	<b>16.0</b>	<b>1.2</b>

Source: Business Statistics Division ELSTAT.

General remark: Wherever necessary, the data have been rounded up, thus, a slight difference may occur between the sum of the figures and their total.

(1) 2019: Provisional data.

(2) International Trade in Goods Statistics have been revised, for the years 2010 - 2018. The revision of the relevant data series was implemented by virtue of EU Regulations 96/2010 and 113/2010. The revision concerns the products under section "Machinery and transport equipment" of the Standard International Trade Classification (SITC 7), especially the arrivals - imports and dispatches - exports of ships and aircrafts.

(3) The data on imports and exports of the bilateral trade with the United Kingdom are included in the relevant data on trade with Third Countries, given that the United Kingdom is now a non-EU country. In order to ensure comparability of the relevant statistics over time, the time series have been reproduced with the United Kingdom being included in Third Countries.

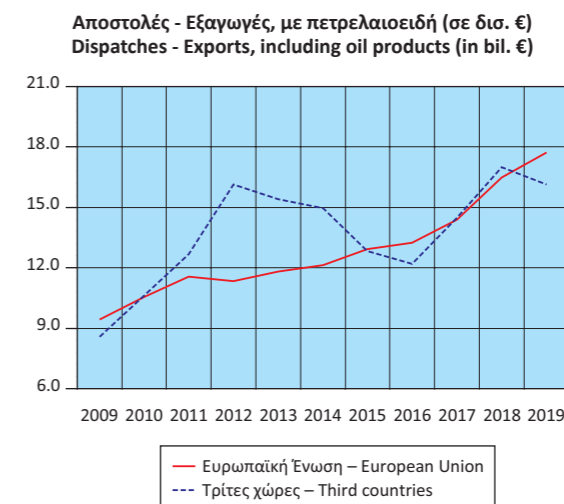



Πίνακας 22. ΕΛΛΑΣ: ΑΦΙΞΕΙΣ - ΕΙΣΑΓΩΓΕΣ, ΑΠΟΣΤΟΛΕΣ - ΕΞΑΓΩΓΕΣ, ΕΝΔΟΚΟΙΝΟΤΙΚΟ ΕΜΠΟΡΙΟ - ΕΜΠΟΡΙΟ ΜΕ ΤΡΙΤΕΣ ΧΩΡΕΣ, ΧΩΡΙΣ ΠΕΤΡΕΛΑΙΟΕΙΔΗ, 2009 - 2019<sup>(1)(2)(3)</sup>

Σε δισεκατομμύρια €

	2009	2010	2011	2012	2013	2014
<b>Αφίξεις - Εισαγωγές</b>						
Ευρωπαϊκή Ένωση	28.21	25.36	22.91	20.43	19.96	21.10
Τρίτες χώρες	16.32	12.50	10.46	9.61	8.89	9.71
<b>Σύνολο</b>	<b>44.53</b>	<b>37.86</b>	<b>33.37</b>	<b>30.04</b>	<b>28.85</b>	<b>30.81</b>
<b>Αποστολές - Εξαγωγές</b>						
Ευρωπαϊκή Ένωση	8.49	9.49	10.40	9.87	9.83	9.99
Τρίτες χώρες	6.07	6.34	6.60	7.22	6.96	6.88
<b>Σύνολο</b>	<b>14.56</b>	<b>15.83</b>	<b>17.00</b>	<b>17.09</b>	<b>16.79</b>	<b>16.87</b>
(Ετήσια μεταβολή %)						
<b>Αφίξεις - Εισαγωγές</b>						
Ευρωπαϊκή Ένωση	-17.3	-10.1	-9.7	-10.8	-2.3	5.7
Τρίτες χώρες	-8.7	-23.4	-16.3	-8.1	-7.5	9.2
<b>Σύνολο</b>	<b>-14.4</b>	<b>-15.0</b>	<b>-11.9</b>	<b>-10.0</b>	<b>-3.9</b>	<b>6.8</b>
<b>Αποστολές - Εξαγωγές</b>						
Ευρωπαϊκή Ένωση	-16.9	11.8	9.6	-5.1	-0.4	1.6
Τρίτες χώρες	-6.1	4.4	4.1	9.4	-3.5	-1.1
<b>Σύνολο</b>	<b>-12.7</b>	<b>8.7</b>	<b>7.4</b>	<b>0.5</b>	<b>-1.7</b>	<b>0.5</b>

Πηγή: Διεύθυνση Στατιστικών Επιχειρήσεων ΕΛΣΤΑΤ.

Γενική παρατήρηση: Τυχόν διαφορές μεταξύ του αθροίσματος των επιμέρους ποσών και των συνόλων οφείλονται στη στρογγυλοποίηση.

(1) 2019: Προσωρινά στοιχεία.

(2) Τα στοιχεία Διεθνούς Εμπορίου Αγαθών, για τα έτη 2010 - 2018, έχουν αναθεωρηθεί, στο πλαίσιο των απαιτήσεων των Ευρωπαϊκών Κανονισμών 96/2010 και 113/2010. Η αναθεώρηση αφορά στην κατηγορία της Τυποποιημένης Ταξινόμησης Διεθνούς Εμπορίου «Μηχανήματα και υλικό μεταφορών» (SITC 7) και, συγκεκριμένα, στις αφίξεις - εισαγωγές, αποστολές - εξαγωγές πλοίων και αεροσκαφών.

(3) Οι εισαγωγές και οι εξαγωγές του διμερούς εμπορίου με το Ηνωμένο Βασίλειο περιλαμβάνονται στα αντίστοιχα μεγέθη του εμπορίου με τις Τρίτες Χώρες, δεδομένου ότι το Ηνωμένο Βασίλειο θεωρείται πλέον χώρα εκτός ΕΕ. Για λόγους διασφάλισης της διαχρονικής συγκρισιμότητας των στατιστικών, οι χρονοσειρές έχουν παραχθεί εκ νέου, περιλαμβάνοντας το Ηνωμένο Βασίλειο στις Τρίτες Χώρες.

Αφίξεις - Εισαγωγές, χωρίς πετρελαιοειδή (σε δισ. €)  
Arrivals - Imports, excluding oil products (in bil. €)

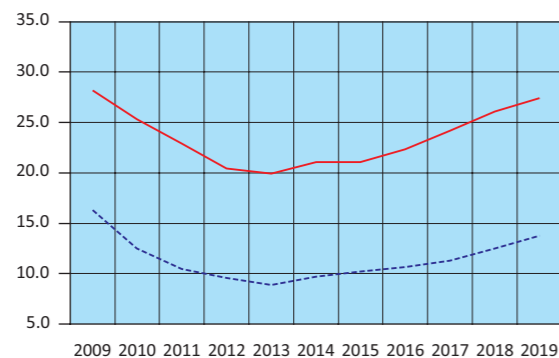

— Ευρωπαϊκή Ένωση - European Union  
- - - Τρίτες χώρες - Third countries

Table 22. GREECE: ARRIVALS - IMPORTS, DISPATCHES - EXPORTS, INTRA EU TRADE - EXTRA EU TRADE, EXCLUDING OIL PRODUCTS, 2009 - 2019<sup>(1)(2)(3)</sup>

In billion €

	2015	2016	2017	2018	2019
<b>Arrivals - Imports</b>					
European Union	21.10	22.33	24.17	26.12	27.46
Third countries	10.25	10.69	11.33	12.51	13.81
<b>Total</b>	<b>31.35</b>	<b>33.02</b>	<b>35.50</b>	<b>38.63</b>	<b>41.27</b>
<b>Dispatches - Exports</b>					
European Union	11.07	11.70	12.45	14.02	14.85
Third countries	7.22	6.93	7.55	8.18	8.45
<b>Total</b>	<b>18.29</b>	<b>18.64</b>	<b>20.00</b>	<b>22.20</b>	<b>23.30</b>
(Year-on-year change %)					
<b>Arrivals - Imports</b>					
European Union	0.0	5.8	8.3	8.0	5.1
Third countries	5.6	4.3	6.0	10.4	10.4
<b>Total</b>	<b>1.8</b>	<b>5.3</b>	<b>7.5</b>	<b>8.8</b>	<b>6.8</b>
<b>Dispatches - Exports</b>					
European Union	10.9	5.7	6.3	12.7	5.9
Third countries	4.8	-3.9	8.9	8.3	3.2
<b>Total</b>	<b>8.4</b>	<b>1.9</b>	<b>7.3</b>	<b>11.0</b>	<b>4.9</b>

Source: Business Statistics Division ELSTAT.

General remark: Wherever necessary, the data have been rounded up, thus, a slight difference may occur between the sum of the figures and their total.

(1) 2019: Provisional data.

(2) International Trade in Goods Statistics have been revised, for the years 2010 - 2018. The revision of the relevant data series was implemented by virtue of EU Regulations 96/2010 and 113/2010. The revision concerns the products under section "Machinery and transport equipment" of the Standard International Trade Classification (SITC 7), especially the arrivals - imports and dispatches - exports of ships and aircrafts.

(3) The data on imports and exports of the bilateral trade with the United Kingdom are included in the relevant data on trade with Third Countries, given that the United Kingdom is now a non-EU country. In order to ensure comparability of the relevant statistics over time, the time series have been reproduced with the United Kingdom being included in Third Countries.

Αποστολές - Εξαγωγές, χωρίς πετρελαιοειδή (σε δισ. €)  
Dispatches - Exports, excluding oil products (in bil. €)

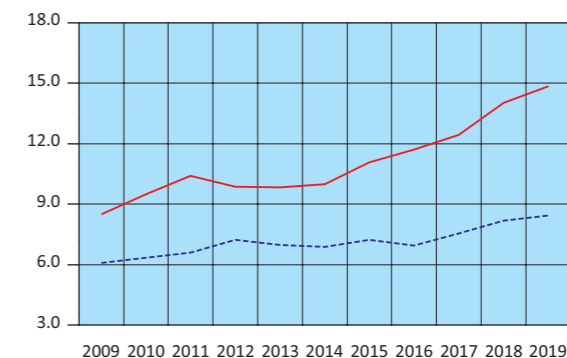

— Ευρωπαϊκή Ένωση - European Union  
- - - Τρίτες χώρες - Third countries



Πίνακας 23. ΕΛΛΑΣ: ΑΦΙΞΕΙΣ - ΕΙΣΑΓΩΓΕΣ, ΑΠΟΣΤΟΛΕΣ - ΕΞΑΓΩΓΕΣ, ΕΝΔΟΚΟΙΝΟΤΙΚΟ ΕΜΠΟΡΙΟ - ΕΜΠΟΡΙΟ ΜΕ ΤΡΙΤΕΣ ΧΩΡΕΣ, ΜΕ ΠΕΤΡΕΛΑΙΟΕΙΔΗ, ΤΡΙΜΗΝΙΑΙΑ ΣΤΟΙΧΕΙΑ, 2017 - 2020<sup>(1)(2)(3)</sup>

Σε δισεκατομμύρια €

	2017 Q1	2017 Q2	2017 Q3	2017 Q4	2018 Q1	2018 Q2	2018 Q3
<b>Αφίξεις - Εισαγωγές</b>							
Ευρωπαϊκή Ένωση	5.99	6.32	6.11	6.58	6.50	6.86	6.61
Τρίτες χώρες	6.01	5.18	5.33	5.84	6.35	6.83	6.91
<b>Σύνολο</b>	<b>12.00</b>	<b>11.49</b>	<b>11.44</b>	<b>12.42</b>	<b>12.85</b>	<b>13.69</b>	<b>13.52</b>
<b>Αποστολές - Εξαγωγές</b>							
Ευρωπαϊκή Ένωση	3.48	3.73	3.44	3.73	3.92	4.28	3.89
Τρίτες χώρες	3.43	3.57	3.45	4.04	3.95	4.32	4.31
<b>Σύνολο</b>	<b>6.91</b>	<b>7.30</b>	<b>6.88</b>	<b>7.77</b>	<b>7.87</b>	<b>8.60</b>	<b>8.20</b>
(Ετήσια μεταβολή %)							
<b>Αφίξεις - Εισαγωγές</b>							
Ευρωπαϊκή Ένωση	9.7	7.5	9.7	9.5	8.5	8.6	8.1
Τρίτες χώρες	35.5	12.4	8.4	7.5	5.6	32.0	29.7
<b>Σύνολο</b>	<b>21.3</b>	<b>9.6</b>	<b>9.1</b>	<b>8.5</b>	<b>7.1</b>	<b>19.1</b>	<b>18.2</b>
<b>Αποστολές - Εξαγωγές</b>							
Ευρωπαϊκή Ένωση	9.8	8.7	3.4	11.9	12.7	14.6	13.1
Τρίτες χώρες	34.5	25.5	5.5	14.6	15.1	21.0	25.1
<b>Σύνολο</b>	<b>20.8</b>	<b>16.3</b>	<b>4.5</b>	<b>13.3</b>	<b>13.9</b>	<b>17.8</b>	<b>19.1</b>

Πηγή: Διεύθυνση Στατιστικών Επιχειρήσεων ΕΛΣΤΑΤ.

Γενική παρατήρηση: Τυχόν διαφορές μεταξύ του αθροίσματος των επιμέρους ποσών και των συνόλων οφείλονται στη στρογγυλοποίηση.

(1) 2019 και 2020: Προσωρινά στοιχεία.

(2) Τα στοιχεία Διεθνούς Εμπορίου Αγαθών, για τα έτη 2010 - 2018 και τη χρονική περίοδο Ιανουαρίου - Απριλίου 2019, έχουν αναθεωρηθεί, στο πλαίσιο των απαιτήσεων των Ευρωπαϊκών Κανονισμών 96/2010 και 113/2010. Η αναθεώρηση αφορά στην κατηγορία της Τυποποιημένης Ταξινόμησης Διεθνούς Εμπορίου «Μηχανήματα και υλικό μεταφορών» (SITC 7) και, συγκεκριμένα, στις αφίξεις - εισαγωγές, αποστολές - εξαγωγές πλοίων και αεροσκαφών.

(3) Οι εισαγωγές και οι εξαγωγές του διμερούς εμπορίου με το Ηνωμένο Βασίλειο περιλαμβάνονται στα αντίστοιχα μεγέθη του εμπορίου με τις Τρίτες Χώρες, δεδομένου ότι το Ηνωμένο Βασίλειο θεωρείται πλέον χώρα εκτός ΕΕ. Για λόγους διασφάλισης της διαχρονικής συγκρισιμότητας των στατιστικών, οι χρονοσειρές έχουν παραχθεί εκ νέου, περιλαμβάνοντας το Ηνωμένο Βασίλειο στις Τρίτες Χώρες.

Αφίξεις - Εισαγωγές, με πετρελαιοειδή (σε δισ. €)  
Arrivals - Imports, including oil products (in bil. €)

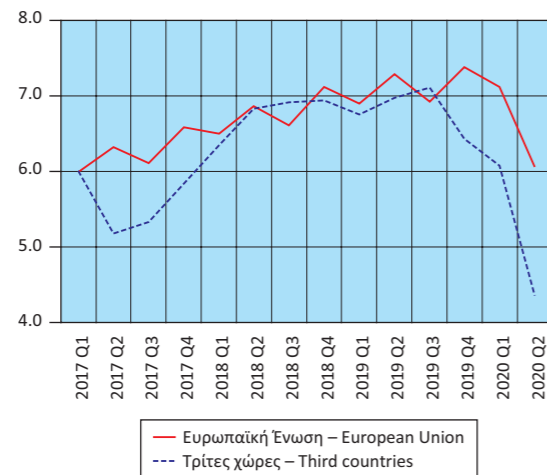

Table 23. GREECE: ARRIVALS - IMPORTS, DISPATCHES - EXPORTS, INTRA EU TRADE - EXTRA EU TRADE, INCLUDING OIL PRODUCTS, QUARTERLY DATA, 2017 - 2020<sup>(1)(2)(3)</sup>

In billion €

	2018 Q4	2019 Q1	2019 Q2	2019 Q3	2019 Q4	2020 Q1	2020 Q2
<b>Arrivals - Imports</b>							
European Union	7.12	6.90	7.29	6.92	7.38	7.12	6.06
Third countries	6.94	6.75	6.97	7.11	6.43	6.08	4.36
<b>Total</b>	<b>14.06</b>	<b>13.65</b>	<b>14.26</b>	<b>14.03</b>	<b>13.82</b>	<b>13.21</b>	<b>10.41</b>
<b>Dispatches - Exports</b>							
European Union	4.40	4.08	4.69	4.41	4.56	4.51	4.04
Third countries	4.41	3.93	4.15	4.06	3.99	3.47	2.78
<b>Total</b>	<b>8.81</b>	<b>8.01</b>	<b>8.84</b>	<b>8.47</b>	<b>8.55</b>	<b>7.98</b>	<b>6.83</b>
(Year-on-year change %)							
<b>Arrivals - Imports</b>							
European Union	8.2	6.0	6.3	4.7	3.7	3.3	-16.9
Third countries	18.9	6.3	2.1	2.9	-7.3	-9.9	-37.5
<b>Total</b>	<b>13.2</b>	<b>6.2</b>	<b>4.2</b>	<b>3.8</b>	<b>-1.7</b>	<b>-3.2</b>	<b>-27.0</b>
<b>Dispatches - Exports</b>							
European Union	17.9	4.1	9.6	13.6	3.7	10.5	-13.8
Third countries	9.2	-0.6	-4.0	-5.9	-9.6	-11.6	-32.9
<b>Total</b>	<b>13.3</b>	<b>1.8</b>	<b>2.8</b>	<b>3.3</b>	<b>-2.9</b>	<b>-0.3</b>	<b>-22.8</b>

Source: Business Statistics Division ELSTAT.

General remark: Wherever necessary, the data have been rounded up, thus, a slight difference may occur between the sum of the figures and their total.

(1) 2019 and 2020: Provisional data.

(2) International Trade in Goods Statistics have been revised, for the years 2010 - 2018 and the period January - April 2019. The revision of the relevant data series was implemented by virtue of EU Regulations 96/2010 and 113/2010. The revision concerns the products under section "Machinery and transport equipment" of the Standard International Trade Classification (SITC 7), especially the arrivals - imports and dispatches - exports of ships and aircrafts.

(3) The data on imports and exports of the bilateral trade with the United Kingdom are included in the relevant data on trade with Third Countries, given that the United Kingdom is now a non-EU country. In order to ensure comparability of the relevant statistics over time, the time series have been reproduced with the United Kingdom being included in Third Countries.

Αποστολές - Εξαγωγές, με πετρελαιοειδή (σε δισ. €)  
Dispatches - Exports, including oil products (in bil. €)

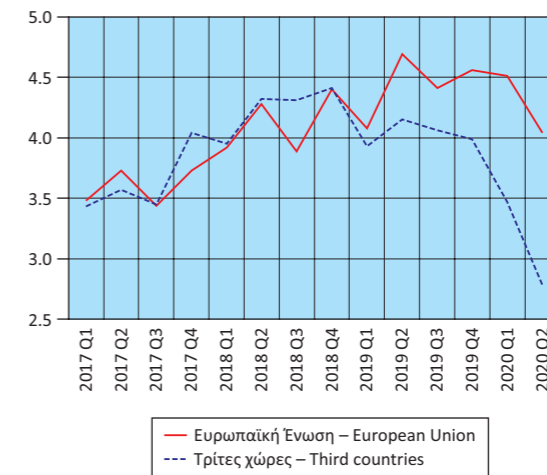

Πίνακας 24. ΕΛΛΑΣ: ΑΦΙΞΕΙΣ - ΕΙΣΑΓΩΓΕΣ, ΑΠΟΣΤΟΛΕΣ - ΕΞΑΓΩΓΕΣ, ΕΝΔΟΚΟΙΝΟΤΙΚΟ ΕΜΠΟΡΙΟ - ΕΜΠΟΡΙΟ ΜΕ ΤΡΙΤΕΣ ΧΩΡΕΣ, ΧΩΡΙΣ ΠΕΤΡΕΛΑΙΟΕΙΔΗ, ΤΡΙΜΗΝΙΑΙΑ ΣΤΟΙΧΕΙΑ, 2017 - 2020<sup>(1)(2)(3)</sup>

Σε δισεκατομμύρια €

	2017 Q1	2017 Q2	2017 Q3	2017 Q4	2018 Q1	2018 Q2	2018 Q3
<b>Αφίξεις - Εισαγωγές</b>							
Ευρωπαϊκή Ένωση	5.79	6.14	5.91	6.35	6.31	6.62	6.31
Τρίτες χώρες	2.87	2.84	2.69	2.93	3.09	3.13	3.12
<b>Σύνολο</b>	<b>8.66</b>	<b>8.98</b>	<b>8.59</b>	<b>9.28</b>	<b>9.40</b>	<b>9.75</b>	<b>9.42</b>
<b>Αποστολές - Εξαγωγές</b>							
Ευρωπαϊκή Ένωση	3.07	3.16	2.96	3.25	3.55	3.64	3.28
Τρίτες χώρες	1.70	1.88	1.81	2.16	1.88	2.06	1.92
<b>Σύνολο</b>	<b>4.77</b>	<b>5.04</b>	<b>4.78</b>	<b>5.41</b>	<b>5.43</b>	<b>5.70</b>	<b>5.20</b>
(Ετήσια μεταβολή %)							
<b>Αφίξεις - Εισαγωγές</b>							
Ευρωπαϊκή Ένωση	7.5	7.3	8.6	9.6	9.0	7.9	6.8
Τρίτες χώρες	4.7	4.5	0.4	14.7	7.6	10.2	16.0
<b>Σύνολο</b>	<b>6.6</b>	<b>6.4</b>	<b>5.9</b>	<b>11.1</b>	<b>8.6</b>	<b>8.6</b>	<b>9.7</b>
<b>Αποστολές - Εξαγωγές</b>							
Ευρωπαϊκή Ένωση	6.3	7.2	2.3	9.5	15.7	15.2	10.7
Τρίτες χώρες	7.9	11.4	5.6	10.6	10.2	9.5	5.9
<b>Σύνολο</b>	<b>6.9</b>	<b>8.7</b>	<b>3.5</b>	<b>9.9</b>	<b>13.7</b>	<b>13.0</b>	<b>8.9</b>

Πηγή: Διεύθυνση Στατιστικών Επιχειρήσεων ΕΛΣΤΑΤ.

Γενική παρατήρηση: Τυχόν διαφορές μεταξύ του αθροίσματος των επιμέρους ποσών και των συνόλων οφείλονται στη στρογγυλοποίηση.

(1) 2019 και 2020: Προσωρινά στοιχεία.

(2) Τα στοιχεία Διεθνούς Εμπορίου Αγαθών, για τα έτη 2010 - 2018 και τη χρονική περίοδο Ιανουαρίου - Απριλίου 2019, έχουν αναθεωρηθεί, στο πλαίσιο των απαιτήσεων των Ευρωπαϊκών Κανονισμών 96/2010 και 113/2010. Η αναθεώρηση αφορά στην κατηγορία της Τυποποιημένης Ταξινόμησης Διεθνούς Εμπορίου «Μηχανήματα και υλικό μεταφορών» (SITC 7) και, συγκεκριμένα, στις αφίξεις - εισαγωγές, αποστολές - εξαγωγές πλοίων και αεροσκαφών.

(3) Οι εισαγωγές και οι εξαγωγές του διμερούς εμπορίου με το Ηνωμένο Βασίλειο περιλαμβάνονται στα αντίστοιχα μεγέθη του εμπορίου με τις Τρίτες Χώρες, δεδομένου ότι το Ηνωμένο Βασίλειο θεωρείται πλέον χώρα εκτός ΕΕ. Για λόγους διασφάλισης της διαχρονικής συγκρισιμότητας των στατιστικών, οι χρονοσειρές έχουν παραχθεί εκ νέου, περιλαμβάνοντας το Ηνωμένο Βασίλειο στις Τρίτες Χώρες.

Αφίξεις - Εισαγωγές, χωρίς πετρελαιοειδή (σε δισ. €)  
Arrivals - Imports, excluding oil products (in bil. €)

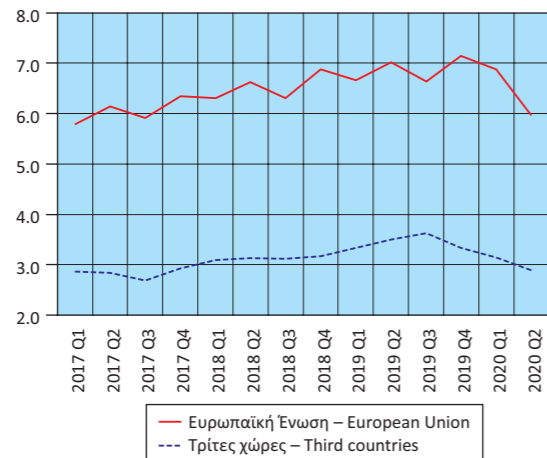

Table 24. GREECE: ARRIVALS - IMPORTS, DISPATCHES - EXPORTS, INTRA EU TRADE - EXTRA EU TRADE, EXCLUDING OIL PRODUCTS, QUARTERLY DATA, 2017 - 2020<sup>(1)(2)(3)</sup>

In billion €

	2018 Q4	2019 Q1	2019 Q2	2019 Q3	2019 Q4	2020 Q1	2020 Q2
<b>Arrivals - Imports</b>							
European Union	6.88	6.66	7.02	6.64	7.14	6.88	5.97
Third countries	3.17	3.34	3.50	3.63	3.34	3.15	2.89
<b>Total</b>	<b>10.05</b>	<b>10.01</b>	<b>10.52</b>	<b>10.27</b>	<b>10.47</b>	<b>10.03</b>	<b>8.87</b>
<b>Dispatches - Exports</b>							
European Union	3.55	3.61	3.73	3.70	3.80	3.89	3.68
Third countries	2.33	2.05	2.16	1.94	2.30	2.06	1.90
<b>Total</b>	<b>5.87</b>	<b>5.66</b>	<b>5.90</b>	<b>5.64</b>	<b>6.10</b>	<b>5.95</b>	<b>5.58</b>
(Year-on-year change %)							
<b>Arrivals - Imports</b>							
European Union	8.4	5.6	6.0	5.3	3.7	3.2	-14.9
Third countries	8.3	8.2	11.7	16.5	5.1	-5.8	-17.2
<b>Total</b>	<b>8.4</b>	<b>6.5</b>	<b>7.8</b>	<b>9.0</b>	<b>4.2</b>	<b>0.2</b>	<b>-15.7</b>
<b>Dispatches - Exports</b>							
European Union	9.1	1.8	2.5	12.8	7.2	7.7	-1.5
Third countries	7.9	9.0	5.1	0.8	-1.0	0.7	-12.1
<b>Total</b>	<b>8.6</b>	<b>4.3</b>	<b>3.5</b>	<b>8.3</b>	<b>3.9</b>	<b>5.2</b>	<b>-5.4</b>

Source: Business Statistics Division ELSTAT.

General remark: Wherever necessary, the data have been rounded up, thus, a slight difference may occur between the sum of the figures and their total.

(1) 2019 and 2020: Provisional data.

(2) International Trade in Goods Statistics have been revised, for the years 2010 - 2018 and the period January - April 2019. The revision of the relevant data series was implemented by virtue of EU Regulations 96/2010 and 113/2010. The revision concerns the products under section "Machinery and transport equipment" of the Standard International Trade Classification (SITC 7), especially the arrivals - imports and dispatches - exports of ships and aircrafts.

(3) The data on imports and exports of the bilateral trade with the United Kingdom are included in the relevant data on trade with Third Countries, given that the United Kingdom is now a non-EU country. In order to ensure comparability of the relevant statistics over time, the time series have been reproduced with the United Kingdom being included in Third Countries.

Αποστολές - Εξαγωγές, χωρίς πετρελαιοειδή (σε δισ. €)  
Dispatches - Exports, excluding oil products (in bil. €)

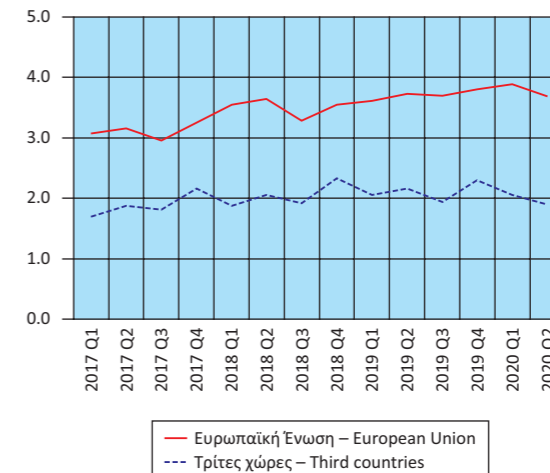

**Πίνακας 25. ΕΛΛΑΣ: ΑΦΙΞΕΙΣ - ΕΙΣΑΓΩΓΕΣ, ΑΠΟΣΤΟΛΕΣ - ΕΞΑΓΩΓΕΣ, ΚΑΤΑ ΧΩΡΑ ΕΤΑΙΡΟ, ΜΕ ΠΕΤΡΕΛΑΙΟΕΙΔΗ, 2005, 2010, 2019<sup>(1)(2)</sup>**  
**Table 25. GREECE: ARRIVALS - IMPORTS, DISPATCHES - EXPORTS, BY PARTNER COUNTRY, INCLUDING OIL PRODUCTS, 2005, 2010, 2019<sup>(1)(2)</sup>**

Σε δισεκατομμύρια €

In billion €

Χώρες <sup>(3)</sup>	2005		2010		2019		Countries <sup>(3)</sup>
	Αξία Value	Ποσοστό (%) συνόλου Percent of total	Αξία Value	Ποσοστό (%) συνόλου Percent of total	Αξία Value	Ποσοστό (%) συνόλου Percent of total	
<b>Αφίξεις - Εισαγωγές</b>							<b>Arrivals - Imports</b>
Γερμανία	6.68	14.4	6.03	12.2	6.18	11.1	Germany
Ιταλία	6.05	13.0	5.21	10.5	4.82	8.6	Italy
Ρωσία	3.44	7.4	4.83	9.7	4.08	7.3	Russia
Κίνα	1.70	3.7	2.26	4.6	4.06	7.3	China
Ολλανδία	2.66	5.7	2.66	5.4	2.82	5.1	Netherlands
Γαλλία	2.88	6.2	2.59	5.2	2.40	4.3	France
Νότια Κορέα	1.18	2.5	0.78	1.6	0.62	1.1	South Korea
Βέλγιο	1.65	3.6	1.70	3.4	1.72	3.1	Belgium
ΗΠΑ	1.14	2.5	1.41	2.8	1.22	2.2	United States
Ισπανία	1.83	4.0	1.61	3.2	2.05	3.7	Spain
Λουπές χώρες	17.22	37.1	20.58	41.4	25.77	46.2	Other countries
<b>Αποστολές - Εξαγωγές</b>							<b>Dispatches - Exports</b>
Γερμανία	1.86	12.5	1.96	9.3	2.29	6.8	Germany
Ιταλία	1.66	11.2	1.95	9.2	3.68	10.9	Italy
Κύπρος	0.93	6.2	1.45	6.9	2.07	6.1	Cyprus
Τουρκία	0.74	5.0	1.21	5.7	1.97	5.8	Turkey
Βουλγαρία	0.82	5.5	1.15	5.4	1.64	4.8	Bulgaria
Ηνωμένο Βασίλειο	1.02	6.9	1.02	4.8	1.25	3.7	United Kingdom
ΗΠΑ	0.78	5.2	0.98	4.6	1.31	3.9	United States
Γαλλία	0.65	4.4	0.66	3.1	1.20	3.5	France
Ρουμανία	0.41	2.8	0.64	3.0	1.04	3.1	Romania
Γιβραλτάρ	0.04	0.3	0.63	3.0	0.48	1.4	Gibraltar
Λουπές χώρες	5.96	40.1	9.50	44.9	16.93	50.0	Other countries

Πηγή: Διεύθυνση Στατιστικών Επιχειρήσεων ΕΛΣΤΑΤ.  
 Γενική παρατήρηση: Τυχόν διαφορές μεταξύ του αθροίσματος των επιμέρους ποσών και των συνόλων οφείλονται στη στρογγυλοποίηση.

- (1) 2019: Προσωρινά στοιχεία.  
 (2) Τα στοιχεία Διεθνούς Εμπορίου Αγαθών, για τα έτη 2010 - 2018, έχουν αναθεωρηθεί, στο πλαίσιο των απαιτήσεων των Ευρωπαϊκών Κανονισμών 96/2010 και 113/2010. Η αναθεώρηση αφορά στην κατηγορία της Τυποποιημένης Ταξινόμησης Διεθνούς Εμπορίου «Μηχανήματα και υλικό μεταφορών» (SITC 7) και, συγκεκριμένα, στις αφίξεις - εισαγωγές, αποστολές - εξαγωγές πλοίων και αεροσκαφών.  
 (3) Οι χώρες εμφανίζονται σε φθίνουσα σειρά, με βάση τις εισαγωγές και τις εξαγωγές, αντίστοιχα, του 2010.

Source: Business Statistics Division ELSTAT.  
 General remark: Wherever necessary, the data have been rounded up, thus, a slight difference may occur between the sum of the figures and their total.

- (1) 2019: Provisional data.  
 (2) International Trade in Goods Statistics have been revised, for the years 2010 - 2018. The revision of the relevant data series was implemented by virtue of EU Regulations 96/2010 and 113/2010. The revision concerns the products under section "Machinery and transport equipment" of the Standard International Trade Classification (SITC 7), especially the arrivals - imports and dispatches - exports of ships and aircrafts.  
 (3) The countries are ranked in descending order, according to the imports and exports, respectively, of 2010.

**Αφίξεις - Εισαγωγές (%)**  
**Arrivals - Imports (%)**

2005

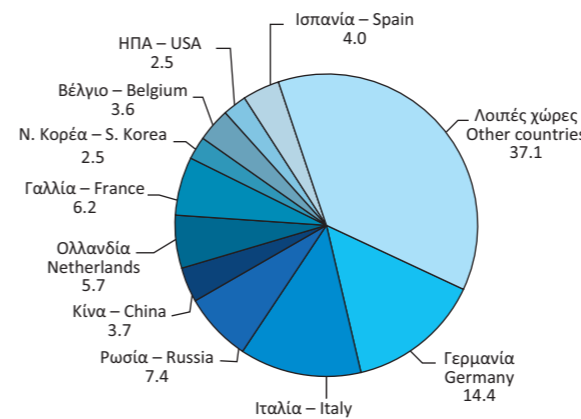

2010

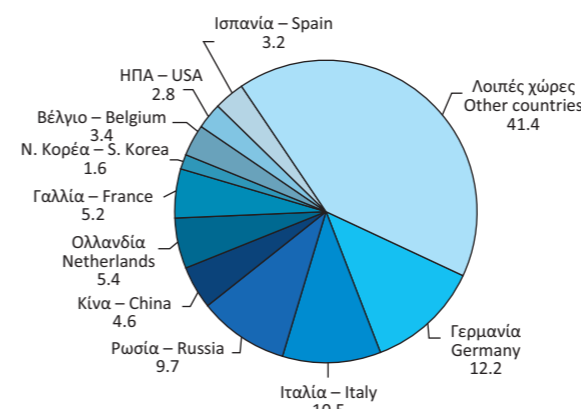

2019

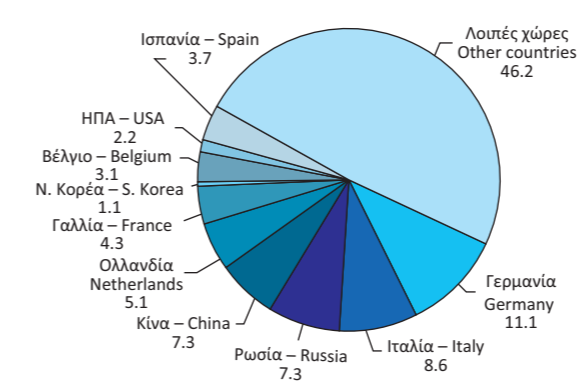

**Αποστολές - Εξαγωγές (%)**  
**Dispatches - Exports (%)**

2005

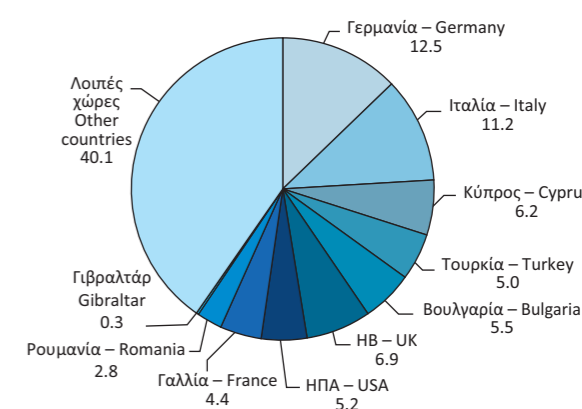

2010

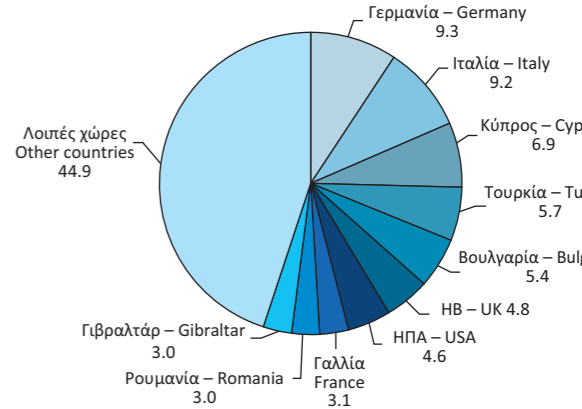

2019

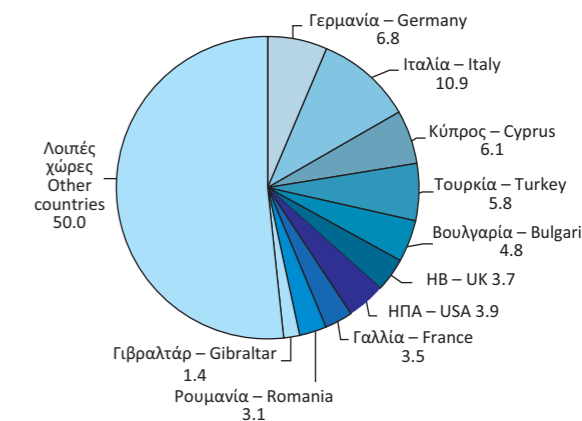

Πίνακας 26. ΕΛΛΑΣ: ΑΦΙΞΕΙΣ - ΕΙΣΑΓΩΓΕΣ, ΚΑΤΑ ΚΥΡΙΕΣ ΚΑΤΗΓΟΡΙΕΣ ΠΡΟΪΟΝΤΩΝ ΤΗΣ ΤΤΔΕ<sup>(1)</sup>, 2009 - 2019<sup>(2)(3)</sup>

Σε δισεκατομμύρια €

	2009	2010	2011	2012	2013	2014
<b>Σύνολο</b>	<b>53.09</b>	<b>49.65</b>	<b>47.89</b>	<b>47.97</b>	<b>45.82</b>	<b>46.70</b>
Πρωτογενή αγαθά (0-4)	16.10	19.58	22.41	25.41	24.36	23.45
Τρόφιμα, ποτά, καπνός (0+1)	5.96	5.81	5.94	5.54	5.66	5.67
Πρώτες ύλες (2+4)	1.32	1.49	1.66	1.59	1.47	1.48
Προϊόντα ενέργειας (3)	8.82	12.28	14.81	18.28	17.23	16.30
Βιομηχανικά αγαθά (5-8)	36.69	29.41	25.32	22.48	21.42	23.11
Χημικά (5)	7.91	7.52	7.20	6.57	6.56	6.65
Μηχανές και εξοπλισμός μεταφορών (7)	16.22	10.16	7.78	7.13	5.99	6.94
Άλλα βιομηχανικά αγαθά (6+8)	12.56	11.73	10.33	8.78	8.87	9.51
Προϊόντα, μη κατονομαζόμενα (9)	0.31	0.66	0.16	0.07	0.04	0.14
(Ετήσια μεταβολή %)						
<b>Σύνολο</b>	<b>-19.0</b>	<b>-6.5</b>	<b>-3.5</b>	<b>0.2</b>	<b>-4.5</b>	<b>1.9</b>
Πρωτογενή αγαθά (0-4)	-27.5	21.6	14.5	13.4	-4.1	-3.8
Τρόφιμα, ποτά, καπνός (0+1)	-5.9	-2.4	2.2	-6.7	2.1	0.2
Πρώτες ύλες (2+4)	-35.2	12.8	11.5	-3.9	-7.3	0.5
Προϊόντα ενέργειας (3)	-36.3	39.2	20.7	23.4	-5.7	-5.4
Βιομηχανικά αγαθά (5-8)	-14.4	-19.8	-13.9	-11.2	-4.7	7.9
Χημικά (5)	-8.3	-5.0	-4.2	-8.8	-0.2	1.4
Μηχανές και εξοπλισμός μεταφορών (7)	-8.1	-37.3	-23.4	-8.4	-15.9	15.9
Άλλα βιομηχανικά αγαθά (6+8)	-24.2	-6.6	-11.9	-15.0	1.0	7.2
Προϊόντα, μη κατονομαζόμενα (9)	-36.2	115.4	-76.1	-55.3	-48.8	277.6

Πηγή: Διεύθυνση Στατιστικών Επιχειρήσεων ΕΛΣΤΑΤ.

Γενική παρατήρηση: Τυχόν διαφορές μεταξύ του αθροίσματος των επιμέρους ποσών και των συνόλων οφείλονται στη στρογγυλοποίηση.

(1) ΤΤΔΕ: Τυποποιημένη Ταξινόμηση (του) Διεθνούς Εμπορίου.

(2) 2019: Προσωρινά στοιχεία.

(3) Τα στοιχεία Διεθνούς Εμπορίου Αγαθών, για τα έτη 2010 - 2018, έχουν αναθεωρηθεί, στο πλαίσιο των απαιτήσεων των Ευρωπαϊκών Κανονισμών 96/2010 και 113/2010. Η αναθεώρηση αφορά στην κατηγορία της Τυποποιημένης Ταξινόμησης Διεθνούς Εμπορίου «Μηχανήματα και υλικό μεταφορών» (SITC 7) και, συγκεκριμένα, στις αφίξεις - εισαγωγές, αποστολές - εξαγωγές πλοίων και αεροσκαφών.

Table 26. GREECE: ARRIVALS - IMPORTS, BY MAIN PRODUCT CATEGORIES ACCORDING TO SITC<sup>(1)</sup>, 2009 - 2019<sup>(2)(3)</sup>

In billion €

	2015	2016	2017	2018	2019	
<b>Σύνολο</b>	<b>42.21</b>	<b>42.32</b>	<b>47.36</b>	<b>54.12</b>	<b>55.76</b>	<b>Total</b>
Πρωτογενή αγαθά (0-4)	18.38	17.09	20.07	24.03	23.40	Primary goods (0-4)
Τρόφιμα, ποτά, καπνός (0+1)	5.65	6.02	6.30	6.42	6.74	Food, drinks and tobacco (0+1)
Πρώτες ύλες (2+4)	1.39	1.34	1.55	1.64	1.63	Raw materials (2+4)
Προϊόντα ενέργειας (3)	11.34	9.73	12.22	15.96	15.02	Energy products (3)
Βιομηχανικά αγαθά (5-8)	23.73	25.18	27.03	30.04	32.09	Manufactured goods (5-8)
Χημικά (5)	6.79	6.88	7.42	7.98	8.62	Chemicals (5)
Μηχανές και εξοπλισμός μεταφορών (7)	7.37	7.89	8.26	9.70	10.50	Machinery and transport equipment (7)
Άλλα βιομηχανικά αγαθά (6+8)	9.56	10.41	11.34	12.36	12.97	Other manufactured goods (6+8)
Προϊόντα, μη κατονομαζόμενα (9)	0.10	0.05	0.26	0.05	0.27	Products, not elsewhere classified (9)
(Year-on-year change %)						
<b>Σύνολο</b>	<b>-9.6</b>	<b>0.3</b>	<b>11.9</b>	<b>14.3</b>	<b>3.0</b>	<b>Total</b>
Πρωτογενή αγαθά (0-4)	-21.6	-7.0	17.4	19.7	-2.6	Primary goods (0-4)
Τρόφιμα, ποτά, καπνός (0+1)	-0.2	6.5	4.7	1.9	5.0	Food, drinks and tobacco (0+1)
Πρώτες ύλες (2+4)	-6.4	-3.0	15.5	5.9	-0.6	Raw materials (2+4)
Προϊόντα ενέργειας (3)	-30.4	-14.2	25.6	30.7	-5.9	Energy products (3)
Βιομηχανικά αγαθά (5-8)	2.7	6.1	7.3	11.1	6.8	Manufactured goods (5-8)
Χημικά (5)	2.1	1.3	7.9	7.5	8.0	Chemicals (5)
Μηχανές και εξοπλισμός μεταφορών (7)	6.1	7.1	4.7	17.4	8.2	Machinery and transport equipment (7)
Άλλα βιομηχανικά αγαθά (6+8)	0.5	8.8	9.0	9.0	4.9	Other manufactured goods (6+8)
Προϊόντα, μη κατονομαζόμενα (9)	-26.1	-54.5	459.1	-79.8	421.3	Products, not elsewhere classified (9)

Source: Business Statistics Division ELSTAT.

General remark: Wherever necessary, the data have been rounded up, thus, a slight difference may occur between the sum of the figures and their total.

(1) SITC: Standard International Trade Classification.

(2) 2019: Provisional data.

(3) International Trade in Goods Statistics have been revised, for the years 2010 - 2018. The revision of the relevant data series was implemented by virtue of EU Regulations 96/2010 and 113/2010. The revision concerns the products under section "Machinery and transport equipment" of the Standard International Trade Classification (SITC 7), especially the arrivals - imports and dispatches - exports of ships and aircrafts.

Αφίξεις - Εισαγωγές, κατά κύριες κατηγορίες προϊόντων (σε δισ. €)  
Arrivals - Imports, by main product categories (in bil. €)

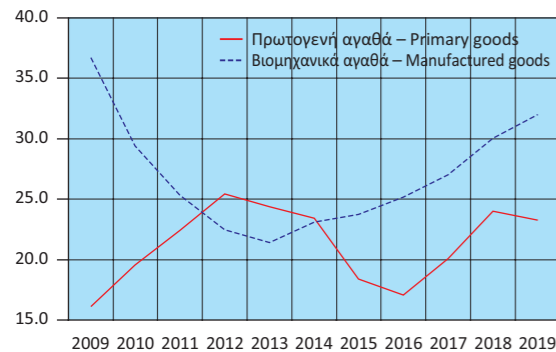

Αφίξεις - Εισαγωγές πρωτογενών αγαθών (σε δισ. €)  
Arrivals - Imports of primary goods (in bil. €)

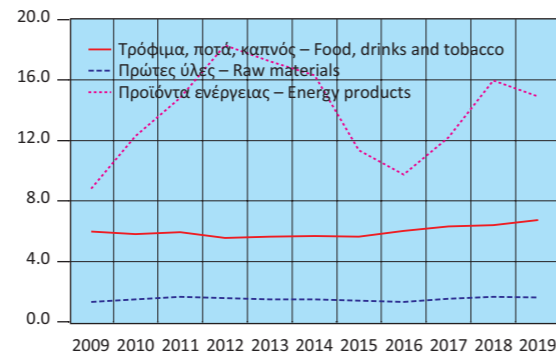

Αφίξεις - Εισαγωγές βιομηχανικών αγαθών (σε δισ. €)  
Arrivals - Imports of manufactured goods (in bil. €)

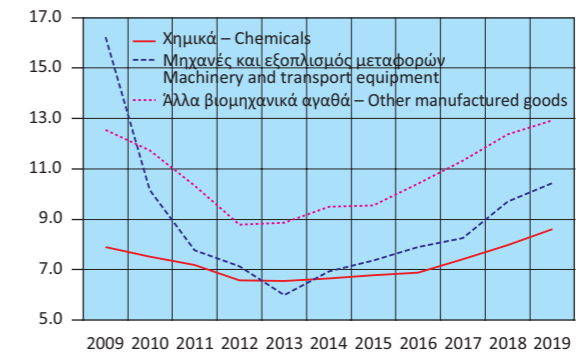

Αφίξεις - Εισαγωγές, κατά κύριες κατηγορίες προϊόντων (ετήσια μεταβολή %)  
Arrivals - Imports, by main product categories (y-o-y change %)

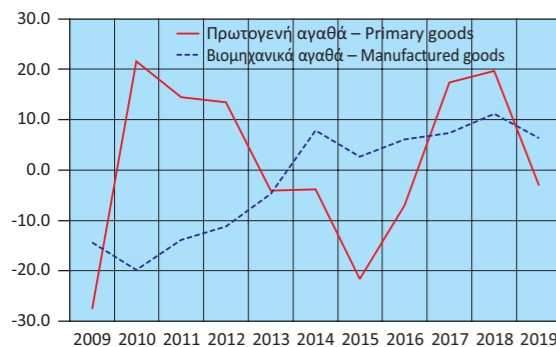

Αφίξεις - Εισαγωγές πρωτογενών αγαθών (ετήσια μεταβολή %)  
Arrivals - Imports of primary goods (y-o-y change %)

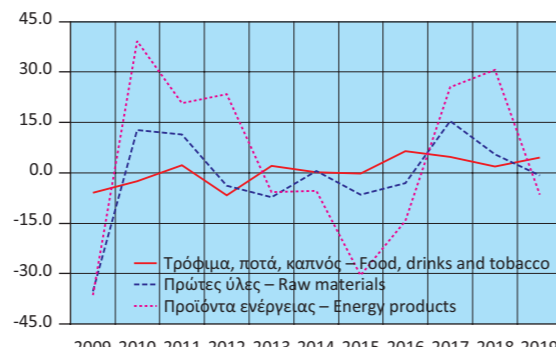

Αφίξεις - Εισαγωγές βιομηχανικών αγαθών (ετήσια μεταβολή %)  
Arrivals - Imports of manufactured goods (y-o-y change %)

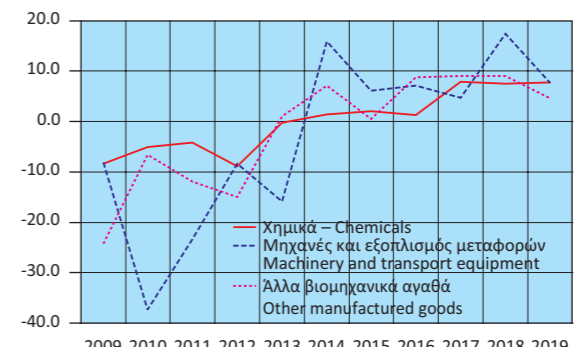

Πίνακας 27. ΕΛΛΑΣ: ΑΠΟΣΤΟΛΕΣ - ΕΞΑΓΩΓΕΣ, ΚΑΤΑ ΚΥΡΙΕΣ ΚΑΤΗΓΟΡΙΕΣ ΠΡΟΪΟΝΤΩΝ ΤΗΣ ΤΠΔΕ<sup>(1)</sup>, 2009 - 2019<sup>(2)(3)</sup>

Σε δισεκατομμύρια €

	2009	2010	2011	2012	2013	2014
<b>Σύνολο</b>	<b>18.01</b>	<b>21.16</b>	<b>24.24</b>	<b>27.48</b>	<b>27.22</b>	<b>27.09</b>
Πρωτογενή αγαθά (0-4)	8.25	10.67	12.82	16.55	16.57	15.98
Τρόφιμα, ποτά, καπνός (0+1)	3.61	3.87	4.07	4.25	4.25	4.37
Πρώτες ύλες (2+4)	1.11	1.37	1.35	1.66	1.72	1.35
Προϊόντα ενέργειας (3)	3.54	5.42	7.40	10.65	10.60	10.26
Βιομηχανικά αγαθά (5-8)	9.42	9.96	10.75	10.30	10.06	10.53
Χημικά (5)	2.23	2.54	2.47	2.47	2.60	2.69
Μηχανές και εξοπλισμός μεταφορών (7)	2.42	2.16	2.22	2.22	2.00	2.25
Άλλα βιομηχανικά αγαθά (6+8)	4.77	5.26	6.06	5.60	5.47	5.59
Προϊόντα, μη κατονομαζόμενα (9)	0.34	0.53	0.68	0.63	0.59	0.58
(Ετήσια μεταβολή %)						
<b>Σύνολο</b>	<b>-15.1</b>	<b>17.5</b>	<b>14.6</b>	<b>13.3</b>	<b>-0.9</b>	<b>-0.5</b>
Πρωτογενή αγαθά (0-4)	-12.7	29.3	20.1	29.2	0.1	-3.5
Τρόφιμα, ποτά, καπνός (0+1)	-1.4	7.4	5.1	4.4	0.0	2.9
Πρώτες ύλες (2+4)	-8.6	23.9	-1.9	23.0	4.0	-21.4
Προϊόντα ενέργειας (3)	-22.7	53.3	36.5	43.9	-0.5	-3.2
Βιομηχανικά αγαθά (5-8)	-16.0	5.7	7.9	-4.2	-2.2	4.6
Χημικά (5)	-7.9	14.1	-2.9	0.2	5.0	3.6
Μηχανές και εξοπλισμός μεταφορών (7)	-3.4	-10.9	2.9	0.0	-10.2	12.9
Άλλα βιομηχανικά αγαθά (6+8)	-24.2	10.3	15.1	-7.5	-2.3	2.0
Προϊόντα, μη κατονομαζόμενα (9)	-39.1	55.2	27.7	-7.2	-6.3	-2.1

Πηγή: Διεύθυνση Στατιστικών Επιχειρήσεων ΕΛΣΤΑΤ.

Γενική παρατήρηση: Τυχόν διαφορές μεταξύ του αθροίσματος των επιμέρους ποσών και των συνόλων οφείλονται στη στρογγυλοποίηση.

(1) ΤΠΔΕ: Τυποποιημένη Ταξινόμηση (του) Διεθνούς Εμπορίου.

(2) 2019: Προσωρινά στοιχεία.

(3) Τα στοιχεία Διεθνούς Εμπορίου Αγαθών, για τα έτη 2010 - 2018, έχουν αναθεωρηθεί, στο πλαίσιο των απαιτήσεων των Ευρωπαϊκών Κανονισμών 96/2010 και 113/2010. Η αναθεώρηση αφορά στην κατηγορία της Τυποποιημένης Ταξινόμησης Διεθνούς Εμπορίου «Μηχανήματα και υλικό μεταφορών» (SITC 7) και, συγκεκριμένα, στις αφίξεις - εισαγωγές, αποστολές - εξαγωγές πλοίων και αεροσκαφών.

Αποστολές - Εξαγωγές, κατά κύριες κατηγορίες προϊόντων (σε δισ. €)  
Dispatches - Exports, by main product categories (in bil. €)

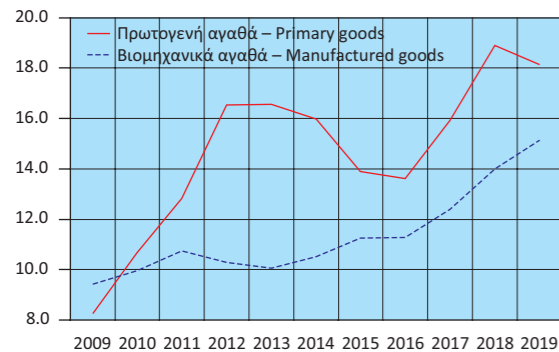

Αποστολές - Εξαγωγές πρωτογενών αγαθών (σε δισ. €)  
Dispatches - Exports of primary goods (in bil. €)

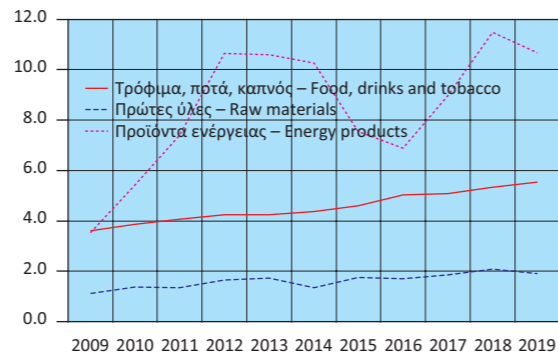

Αποστολές - Εξαγωγές βιομηχανικών αγαθών (σε δισ. €)  
Dispatches - Exports of manufactured goods (in bil. €)

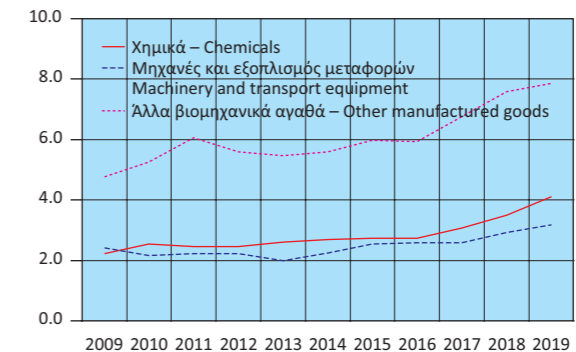

Αποστολές - Εξαγωγές, κατά κύριες κατηγορίες προϊόντων (ετήσια μεταβολή %)  
Dispatches - Exports, by main product categories (y-o-y change %)

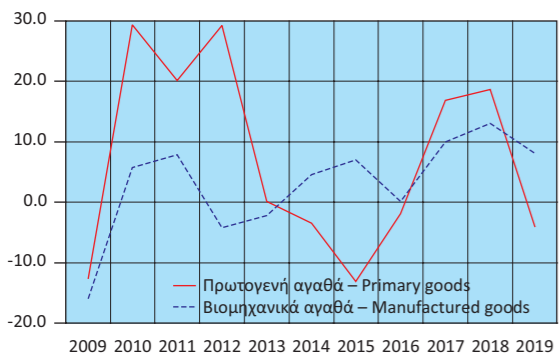

Αποστολές - Εξαγωγές πρωτογενών αγαθών (ετήσια μεταβολή %)  
Dispatches - Exports of primary goods (y-o-y change %)

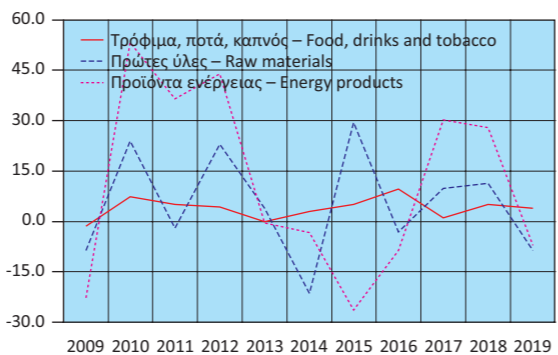

Αποστολές - Εξαγωγές βιομηχανικών αγαθών (ετήσια μεταβολή %)  
Dispatches - Exports of manufactured goods (y-o-y change %)

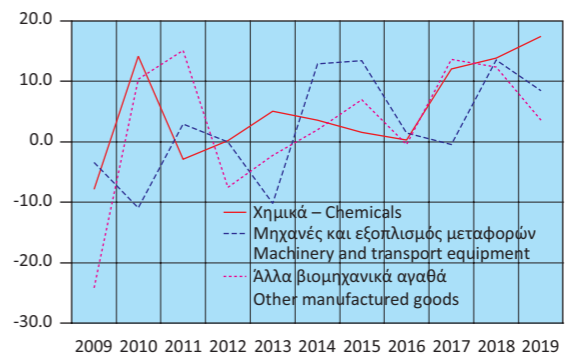

Table 27. GREECE: DISPATCHES - EXPORTS, BY MAIN PRODUCT CATEGORIES ACCORDING TO SITC<sup>(1)</sup>, 2009 - 2019<sup>(2)(3)</sup>

In billion €

	2015	2016	2017	2018	2019	
<b>Σύνολο</b>	<b>25.75</b>	<b>25.45</b>	<b>28.87</b>	<b>33.47</b>	<b>33.87</b>	<b>Total</b>
Πρωτογενή αγαθά (0-4)	13.89	13.62	15.93	18.90	18.14	Primary goods (0-4)
Τρόφιμα, ποτά, καπνός (0+1)	4.59	5.03	5.08	5.34	5.57	Food, drinks and tobacco (0+1)
Πρώτες ύλες (2+4)	1.75	1.70	1.87	2.08	1.90	Raw materials (2+4)
Προϊόντα ενέργειας (3)	7.55	6.90	8.98	11.48	10.68	Energy products (3)
Βιομηχανικά αγαθά (5-8)	11.26	11.27	12.40	14.01	15.19	Manufactured goods (5-8)
Χημικά (5)	2.73	2.74	3.07	3.49	4.11	Chemicals (5)
Μηχανές και εξοπλισμός μεταφορών (7)	2.55	2.59	2.58	2.93	3.18	Machinery and transport equipment (7)
Άλλα βιομηχανικά αγαθά (6+8)	5.97	5.94	6.75	7.59	7.90	Other manufactured goods (6+8)
Προϊόντα, μη κατονομαζόμενα (9)	0.60	0.55	0.53	0.56	0.54	Products, not elsewhere classified (9)
(Year-on-year change %)						
<b>Σύνολο</b>	<b>-4.9</b>	<b>-1.2</b>	<b>13.4</b>	<b>16.0</b>	<b>1.2</b>	<b>Total</b>
Πρωτογενή αγαθά (0-4)	-13.1	-1.9	16.9	18.7	-4.0	Primary goods (0-4)
Τρόφιμα, ποτά, καπνός (0+1)	5.1	9.6	1.0	5.1	4.2	Food, drinks and tobacco (0+1)
Πρώτες ύλες (2+4)	29.4	-3.1	9.9	11.5	-8.7	Raw materials (2+4)
Προϊόντα ενέργειας (3)	-26.4	-8.6	30.2	27.9	-7.0	Energy products (3)
Βιομηχανικά αγαθά (5-8)	7.0	0.1	10.0	13.0	8.4	Manufactured goods (5-8)
Χημικά (5)	1.6	0.3	12.0	13.7	17.6	Chemicals (5)
Μηχανές και εξοπλισμός μεταφορών (7)	13.4	1.4	-0.4	13.5	8.5	Machinery and transport equipment (7)
Άλλα βιομηχανικά αγαθά (6+8)	7.0	-0.5	13.6	12.4	4.1	Other manufactured goods (6+8)
Προϊόντα, μη κατονομαζόμενα (9)	4.4	-9.1	-2.4	4.2	-3.7	Products, not elsewhere classified (9)

Source: Business Statistics Division ELSTAT.

General remark: Wherever necessary, the data have been rounded up, thus, a slight difference may occur between the sum of the figures and their total.

(1) SITC: Standard International Trade Classification.

(2) 2019: Provisional data.

(3) International Trade in Goods Statistics have been revised, for the years 2010 - 2018. The revision of the relevant data series was implemented by virtue of EU Regulations 96/2010 and 113/2010. The revision concerns the products under section "Machinery and transport equipment" of the Standard International Trade Classification (SITC 7), especially the arrivals - imports and dispatches - exports of ships and aircrafts.



**Πίνακας 28. ΕΛΛΑΣ: ΣΥΓΚΕΝΤΡΩΤΙΚΗ ΛΟΓΙΣΤΙΚΗ ΚΑΤΑΣΤΑΣΗ ΤΩΝ ΝΟΜΙΣΜΑΤΙΚΩΝ ΧΡΗΜΑΤΟΠΙΣΤΩΤΙΚΩΝ ΙΔΡΥΜΑΤΩΝ (ΝΧΙ)<sup>(1)</sup>, 2014 - 2020**

Σε δισεκατομμύρια €

	Δεκ./Dec. 2014	Δεκ./Dec. 2015	Δεκ./Dec. 2016	Δεκ./Dec. 2017	Δεκ./Dec. 2018	Δεκ./Dec. 2019
<b>Σύνολο Ενεργητικού</b>	<b>501.6</b>	<b>550.2</b>	<b>494.8</b>	<b>427.7</b>	<b>402.4</b>	<b>419.5</b>
Μετρητά (πιστωτικών ιδρυμάτων)	1.9	1.7	1.8	1.8	1.8	2.1
Απαιτήσεις έναντι της Τράπεζας της Ελλάδος	3.5	1.7	0.9	2.0	6.9	9.1
Απαιτήσεις έναντι λοιπών ΝΧΙ	86.2	134.4	86.2	50.7	27.9	21.2
Απαιτήσεις (δάνεια) έναντι μη ΝΧΙ	234.2	224.8	214.4	201.0	186.1	172.1
Εσωτερικό	229.7	220.3	209.9	197.5	183.1	162.5
Γενική Κυβέρνηση	17.7	15.9	14.8	13.7	12.9	8.4
Λοιποί τομείς	212.0	204.3	195.1	183.8	170.2	154.1
Λοιπές χώρες	4.5	4.6	4.5	3.4	3.0	9.7
Χρεωστικοί τίτλοι	102.0	113.7	121.2	103.4	105.6	136.7
Λοιπά στοιχεία ενεργητικού	69.1	69.1	65.8	64.3	69.5	72.2
Πάγια στοιχεία	4.8	4.8	4.7	4.5	4.6	6.1
<b>Σύνολο Παθητικού</b>	<b>501.6</b>	<b>550.2</b>	<b>494.8</b>	<b>427.7</b>	<b>402.4</b>	<b>419.5</b>
Υποχρεώσεις έναντι της Τράπεζας της Ελλάδος	56.0	107.6	66.6	33.7	11.1	7.7
Υποχρεώσεις έναντι λοιπών ΝΧΙ	92.6	107.5	97.6	79.2	62.1	56.4
Καταθέσεις και ρέπος των μη ΝΧΙ	212.3	163.4	167.8	165.8	193.8	232.1
Εσωτερικό	177.2	139.2	142.4	150.9	178.1	187.2
Λοιπές χώρες	13.8	6.6	8.2	6.7	7.2	8.0
Κεφάλαια και αποθεματικά <sup>(2)(3)</sup>	75.0	91.2	89.1	83.5	69.9	69.1
Τραπεζογραμμάτια και κέρματα σε κυκλοφορία	27.9	29.6	30.7	31.9	33.6	30.4
Λοιπά στοιχεία παθητικού	37.8	50.9	43.0	33.6	32.0	23.9
<b>Νόμισμα και πίστη</b>						
M3 <sup>(4)</sup>	192.6	158.4	161.9	171.0	178.4	185.9
Χρηματοδότηση του εγχώριου ιδιωτικού τομέα <sup>(5)(6)</sup>	212.0	204.3	195.2	184.0	170.3	154.2
Χρηματοδότηση της Γενικής Κυβέρνησης <sup>(6)</sup>	35.8	34.8	31.5	30.9	29.8	30.8
	<i>(Ετήσια μεταβολή %)<sup>(7)</sup></i>					
M3 <sup>(4)</sup>	-0.6	-18.1	4.0	6.3	4.2	4.1
Εγχώριες καταθέσεις <sup>(8)</sup>	-2.7	-23.2	4.1	4.5	10.4	4.6
Χρηματοδότηση του εγχώριου ιδιωτικού τομέα <sup>(5)(6)</sup>	-3.1	-2.0	-1.5	-0.8	-1.1	-0.6
Χρηματοδότηση της Γενικής Κυβέρνησης <sup>(6)</sup>	7.3	-5.3	1.4	-6.5	-2.0	-5.5

Πηγή: Τράπεζα της Ελλάδος.

- (1) Από τον Δεκέμβριο 2016, στα ΝΧΙ δεν περιλαμβάνεται το Ταμείο Παρακαταθηκών και Δανείων, λόγω αναταξινόμησής του από τον χρηματοπιστωτικό τομέα στον τομέα της Γενικής Κυβέρνησης. Από τον Μάρτιο 2017, στα στοιχεία της λογιστικής κατάσταση περιλαμβάνονται και τα Ιδρύματα Έκδοσης Ηλεκτρονικού Χρήματός. Από τον Μάρτιο 2019, οι καταθέσεις και τα ρέπος των ναυτιλιακών εταιρειών με καταστατική έδρα στο εξωτερικό, καθώς και τα δάνεια προς αυτές, δεν περιλαμβάνονται πλέον στις καταθέσεις και τη χρηματοδότηση, αντίστοιχα, της εγχώριας οικονομίας, αλλά αναταξινόμηθηκαν στις λοιπές χώρες.
- (2) Αναθεωρημένα στοιχεία: από τον Ιούνιο 2010 για τα λοιπά ΝΧΙ και από τον Ιούνιο 2015 για την Τράπεζα της Ελλάδος, στα «κεφάλαια και αποθεματικά» περιλαμβάνονται και τα αποτελέσματα τρέχουσας χρήσης και οι διαφορές αναπροσαρμογής. Η αναθεώρηση έγινε μετά από σύσταση της αρμόδιας Ομάδας Εργασίας του Ευρωσυστήματος.
- (3) Από τον Νοέμβριο 2017, στα κεφάλαια και αποθεματικά των ΝΧΙ περιλαμβάνεται και η κεφαλαιακή προικοδότηση των ξένων υποκαταστημάτων που λειτουργούν στην Ελλάδα.
- (4) Ελληνική συμβολή στο M3 της ζώνης του ευρώ.
- (5) Χρηματοδότηση κατοίκων εσωτερικού, πλην ΝΧΙ, από τα εγχώρια ΝΧΙ. Περιλαμβάνονται τα δάνεια, οι τοποθετήσεις των ΝΧΙ σε εταιρικά ομόλογα και τα τιλοποιημένα δάνεια, τη διαχείριση των οποίων διενεργούν τα πιστωτικά ιδρύματα.
- (6) Από τον Δεκέμβριο 2016, στα στοιχεία της χρηματοδότησης δεν περιλαμβάνονται τα στοιχεία του Ταμείου Παρακαταθηκών και Δανείων λόγω αναταξινόμησής του από τον χρηματοπιστωτικό τομέα στον τομέα της Γενικής Κυβέρνησης.
- (7) Οι ρυθμοί μεταβολής προκύπτουν από τις μεταβολές των υπολοίπων διορθωμένες για τις διαγραφές δανείων, μεταβολές αξίας χρεογράφων, συναλλαγματικές διαφορές, αναταξινόμησεις και οποιεσδήποτε άλλες μεταβολές που δεν οφείλονται σε συναλλαγές.
- (8) Από τον Δεκέμβριο 2016, δεν περιλαμβάνονται οι καταθέσεις στο Ταμείο Παρακαταθηκών και Δανείων, λόγω αναταξινόμησής του από τον χρηματοπιστωτικό τομέα στον τομέα της Γενικής Κυβέρνησης.

**Table 28. GREECE: AGGREGATED BALANCE SHEET OF MONETARY FINANCIAL INSTITUTIONS (MFIs)<sup>(1)</sup>, 2014 - 2020**

In billion €

	Μάρτ./March 2020	Απρ./Apr. 2020	Μάιος/May 2020	Ιούνιος/June 2020	Ιούλιος/July 2020	Αύγ./Aug. 2020	
<b>Σύνολο Ενεργητικού</b>	<b>429.3</b>	<b>446.9</b>	<b>464.7</b>	<b>487.1</b>	<b>502.4</b>	<b>504.8</b>	<b>Total Assets</b>
Μετρητά (held by credit institutions)	1.7	1.9	1.7	1.8	1.9	1.9	Cash (held by credit institutions)
Απαιτήσεις έναντι της Τράπεζας της Ελλάδος	12.1	11.2	13.8	18.8	19.0	19.7	Claims on the Bank of Greece
Απαιτήσεις έναντι λοιπών ΜΦΙ	27.3	36.7	42.9	50.8	51.2	51.0	Claims on the other MFIs
Απαιτήσεις (δάνεια) on non-MFIs	164.5	164.6	164.5	164.0	163.9	164.0	Claims (loans) on non-MFIs
Εσωτερικό	154.8	154.8	154.9	154.1	154.4	154.5	Domestic
Γενική Κυβέρνηση	7.2	7.2	7.1	6.6	7.1	7.0	General Government
Λοιποί τομείς	147.6	147.6	147.8	147.5	147.4	147.5	Other sectors
Λοιπές χώρες	9.7	9.8	9.7	9.8	9.5	9.4	Other countries
Χρεωστικοί τίτλοι	141.8	151.0	159.6	168.8	181.5	184.5	Holdings of debt securities
Λοιπά στοιχεία ενεργητικού	75.6	75.0	75.9	76.6	78.5	77.3	Other assets
Πάγια στοιχεία	6.3	6.4	6.3	6.3	6.4	6.4	Fixed assets
<b>Σύνολο Παθητικού</b>	<b>429.3</b>	<b>446.9</b>	<b>464.7</b>	<b>487.1</b>	<b>502.4</b>	<b>504.8</b>	<b>Total Liabilities</b>
Υποχρεώσεις έναντι της Τράπεζας της Ελλάδος	12.4	21.5	28.1	36.8	36.8	36.8	Liabilities to the Bank of Greece
Υποχρεώσεις έναντι λοιπών ΜΦΙ	69.7	72.7	82.0	95.7	98.8	101.1	Liabilities to other MFIs
Καταθέσεις και ρέπος των μη ΜΦΙ	223.2	228.5	228.9	227.9	237.1	238.4	Deposits and repos of non-MFIs
Εσωτερικό	186.0	185.5	186.1	186.2	189.3	190.7	Domestic
Λοιπές χώρες	8.3	8.5	8.6	9.5	8.5	8.5	Other countries
Κεφάλαια και αποθεματικά <sup>(2)(3)</sup>	65.9	65.2	66.7	67.4	68.5	68.4	Capital and reserves <sup>(2)(3)</sup>
Τραπεζογραμμάτια και κέρματα σε κυκλοφορία	30.7	31.2	31.6	31.8	32.2	32.3	Banknotes and coins in circulation
Λοιπά στοιχεία παθητικού	27.4	27.7	27.5	27.5	29.1	27.7	Other liabilities
<b>Μoney and credit</b>							
M3 <sup>(4)</sup>	186.5	188.9	191.8	192.9	195.4	196.3	M3 <sup>(4)</sup>
Χρηματοδότηση του εγχώριου ιδιωτικού τομέα <sup>(5)(6)</sup>	147.7	147.7	147.9	147.6	147.6	147.7	Credit to the private sector <sup>(5)(6)</sup>
Χρηματοδότηση της Γενικής Κυβέρνησης <sup>(6)</sup>	32.4	34.1	38.0	42.4	44.5	45.2	Credit to General Government sector <sup>(6)</sup>
	<i>(Annual change %)<sup>(7)</sup></i>						
M3 <sup>(4)</sup>	5.8	6.3	7.4	6.5	6.9	6.7	M3 <sup>(4)</sup>
Εγχώριες καταθέσεις <sup>(8)</sup>	8.0	6.8	6.1	4.6	7.7	7.4	Domestic deposits <sup>(8)</sup>
Χρηματοδότηση του εγχώριου ιδιωτικού τομέα <sup>(5)(6)</sup>	0.1	0.3	0.7	0.4	1.5	1.9	Credit to the private sector <sup>(5)(6)</sup>
Χρηματοδότηση της Γενικής Κυβέρνησης <sup>(6)</sup>	3.8	12.0	22.4	38.6	45.9	49.9	Credit to General Government sector <sup>(6)</sup>

Source: Bank of Greece.

- (1) As of December 2016, the Consignment Deposits and Loans Fund is excluded from MFIs, as the institution has been reclassified from the financial sector to the General Government sector. As of March 2017, e-money institutions are included in the domestic balance sheet. As of March 2019, deposits and repos of shipping companies, which have their registered office abroad, are no longer included in the deposits of the domestic economy. Moreover, as of March 2019, loans to shipping companies, which have their registered office abroad, are no longer included in credit to the domestic economy.
- (2) Revised data: as of June 2010 for oMFIs and as of June 2015 for the Bank of Greece, "capital and reserves" includes current year results and valuation adjustments. The revision was triggered by a recommendation of the relevant Eurosystem Working Group.
- (3) As of November 2017, capital and reserves include the capital endowment of foreign branches operating in Greece.
- (4) Greek contribution to euro area M3.
- (5) Credit to domestic non-MFI residents by domestic MFIs, includes loans, MFI holdings of corporate bonds and securitised loans serviced by credit institutions.
- (6) As of December 2016, loans of the Consignment, Deposits and Loans Fund are excluded from the domestic credit, as the institution has been reclassified from the financial sector to the General Government sector.
- (7) Growth rates derived from the differences in outstanding amounts corrected for loan write-offs, revaluations in security prices, exchange rate variations, reclassifications and any other changes which do not arise from transactions.
- (8) As of December 2016, deposits in the Consignment Deposits and Loan Fund are excluded from the domestic deposits, as the institution has been reclassified from the financial sector to the General Government sector.



**Πίνακας 29. ΕΠΙΛΕΓΜΕΝΟΙ ΟΙΚΟΝΟΜΙΚΟΙ ΔΕΙΚΤΕΣ ΧΩΡΩΝ ΕΥΡΩΖΩΝΗΣ**

Ετήσιες μεταβολές (%), εκτός άλλης αναφοράς

Χώρες	ΑΕΠ σε σταθερές τιμές (1) Real GDP growth rate		Ισοζύγιο Γενικής Κυβέρνησης (2) General Government overall balance		Συνολικές δαπάνες Γενικής Κυβέρνησης (3) General Government total expenditures		Συνολικά έσοδα Γενικής Κυβέρνησης (3) General Government total revenue	
	Πρόσφατο τρίμηνο Latest quarter	Έτος Year	Έτος Year	Πρόσφατο τρίμηνο Latest quarter	Έτος Year	Πρόσφατο τρίμηνο Latest quarter	Έτος Year	
	Αυστρία	-12.9 2020Q2	1.6 2019	0.7 2019	4.3 2020Q1	2.4 2019	1.5 2020Q1	3.6 2019
Βέλγιο	-14.4 2020Q2	1.4 2019	-1.9 2019	3.2 2020Q1	3.0 2019	-3.1 2020Q1	0.8 2019	
Γαλλία	-18.9 2020Q2	1.5 2019	-3.0 2019	1.7 2020Q1	2.6 2019	-1.7 2020Q1	1.2 2019	
Γερμανία	-11.3 2020Q2	0.6 2019	1.4 2019	4.4 2020Q1	4.6 2019	2.6 2020Q1	3.6 2019	
Ελλάς	-15.2 2020Q2	1.9 2019	1.5 2019	2.6 2020Q1	0.0 2019	-2.2 2020Q1	1.0 2019	
Εσθονία	-6.5 2020Q2	5.0 2019	-0.3 2019	7.1 2020Q1	7.4 2019	-4.7 2020Q1	8.1 2019	
Ιρλανδία	-3.7 2020Q2	5.6 2019	0.4 2019	0.5 2020Q1	5.1 2019	-6.9 2020Q1	6.2 2019	
Ισπανία	-22.1 2020Q2	2.0 2019	-2.8 2019	5.5 2020Q1	4.1 2019	1.1 2020Q1	3.3 2019	
Ιταλία	-17.7 2020Q2	0.3 2019	-1.6 2019	3.8 2020Q1	1.6 2019	-3.6 2020Q1	2.8 2019	
Κύπρος	-11.9 2020Q2	3.2 2019	1.7 2019	-0.6 2020Q1	-5.6 2019	4.3 2020Q1	7.6 2019	
Λετονία	-8.6 2020Q2	2.2 2019	-0.2 2019	2.7 2020Q1	3.3 2019	-1.5 2020Q1	5.0 2019	
Λιθουανία	-4.0 2020Q2	3.9 2019	0.3 2019	15.0 2020Q1	9.6 2019	6.3 2020Q1	8.5 2019	
Λουξεμβούργο	-0.2 2020Q1	2.3 2019	2.2 2019	6.7 2020Q1	6.6 2019	-2.9 2020Q1	4.4 2019	
Μάλτα	-15.2 2020Q2	4.9 2019	0.5 2019	8.4 2020Q1	9.7 2019	-16.9 2020Q1	5.7 2019	
Ολλανδία	-9.0 2020Q2	1.7 2019	1.7 2019	3.1 2020Q1	4.1 2019	0.8 2020Q1	5.0 2019	
Πορτογαλία	-16.3 2020Q2	2.2 2019	0.2 2019	4.3 2020Q1	2.3 2019	1.1 2020Q1	3.8 2019	
Σλοβακία	-12.2 2020Q2	2.4 2019	-1.3 2019	7.9 2020Q1	7.5 2019	1.7 2020Q1	6.9 2019	
Σλοβενία	-12.9 2020Q2	2.4 2019	0.5 2019	9.5 2020Q1	5.2 2019	-3.4 2020Q1	4.8 2019	
Φινλανδία	-6.3 2020Q2	1.1 2019	-1.1 2019	1.9 2020Q1	2.6 2019	1.0 2020Q1	2.0 2019	

**Πίνακας 29. ΕΠΙΛΕΓΜΕΝΟΙ ΟΙΚΟΝΟΜΙΚΟΙ ΔΕΙΚΤΕΣ ΧΩΡΩΝ ΕΥΡΩΖΩΝΗΣ (συνέχεια)**

Ετήσιες μεταβολές (%), εκτός άλλης αναφοράς

Χώρες	Δείκτης Βιομηχανικής Παραγωγής (όγκος) (3)(4)(5) Industrial Production Index (volume)		Όγκος Λιανικών Πωλήσεων (3)(4) Retail Trade Volume		Εναρμονισμένος Δείκτης Τιμών Καταναλωτή HICP	
	Πρόσφατος μήνας Latest month	Έτος Year	Πρόσφατος μήνας Latest month	Έτος Year	Πρόσφατος μήνας Latest month	Έτος Year
	Αυστρία	-5.0 2020M07	0.2 2019	4.9 2020M08	1.1 2019	1.3 2020M09
Βέλγιο	-6.4 2020M08	4.9 2019	12.5 2020M08	0.7 2019	0.5 2020M09	1.2 2019
Γαλλία	-7.3 2020M08	0.5 2019	3.0 2020M08	2.6 2019	0.0 2020M09	1.3 2019
Γερμανία	-11.2 2020M08	-4.3 2019	6.4 2020M08	3.1 2019	-0.4 2020M09	1.4 2019
Ελλάς	-3.9 2020M08	-0.7 2019	-3.1 2020M07	0.8 2019	-2.3 2020M09	0.5 2019
Εσθονία	-5.4 2020M08	0.1 2019	4.1 2020M08	4.4 2019	-1.3 2020M09	2.3 2019
Ιρλανδία	-6.2 2020M08	2.9 2019	9.8 2020M08	4.9 2019	-1.2 2020M09	0.9 2019
Ισπανία	-6.0 2020M08	0.6 2019	-2.9 2020M08	2.3 2019	-0.6 2020M09	0.8 2019
Ιταλία	-0.3 2020M08	-1.0 2019	0.9 2020M08	0.8 2019	-1.0 2020M09	0.6 2019
Κύπρος	-5.3 2020M07	4.0 2019	-1.1 2020M07	3.6 2019	-1.9 2020M09	0.5 2019
Λετονία	-3.0 2020M08	0.8 2019	4.4 2020M08	2.3 2019	-0.4 2020M09	2.7 2019
Λιθουανία	2.1 2020M08	3.5 2019	7.7 2020M08	5.5 2019	0.6 2020M09	2.2 2019
Λουξεμβούργο	-15.8 2020M08	-3.1 2019	-4.2 2020M08	4.5 2019	-0.3 2020M09	1.6 2019
Μάλτα	-2.5 2020M08	1.1 2019	-7.5 2020M08	4.8 2019	0.5 2020M09	1.5 2019
Ολλανδία	-4.5 2020M08	-0.9 2019	8.3 2020M08	2.0 2019	1.0 2020M09	2.7 2019
Πορτογαλία	2.1 2020M08	-2.2 2019	-4.4 2020M08	4.4 2019	-0.8 2020M09	0.3 2019
Σλοβακία	-0.8 2020M08	0.5 2019	4.0 2020M08	-1.3 2019	1.4 2020M09	2.8 2019
Σλοβενία	-1.8 2020M08	2.8 2019	-6.6 2020M08	3.4 2019	-0.7 2020M09	1.7 2019
Φινλανδία	-2.4 2020M08	1.9 2019	5.6 2020M08	2.2 2019	0.3 2020M09	1.1 2019

Πηγή: ΕΛΣΤΑΤ, Eurostat, ΕΚΤ, ΟΟΣΑ, επίσημες ιστοσελίδες χωρών.

(1) Εποχικά διορθωμένα στοιχεία.

(2) % του ΑΕΠ.

(3) Μη εποχικά διορθωμένα στοιχεία.

(4) Διορθωμένα στοιχεία με βάση τον τυπικό μήνα.

(5) Δεν περιλαμβάνεται ο τομέας παροχής νερού.

(6) Αφορά σε πληθυσμό ηλικίας 15 - 74 ετών.

**Table 29. SELECTED ECONOMIC INDICATORS OF THE EUROZONE COUNTRIES**

Annual changes (%), unless otherwise indicated

Χώρες	Χρέος Γενικής Κυβέρνησης (2)(3) General Government gross debt		Ισοζύγιο τρεχουσών συναλλαγών (2) Current account balance		Εισαγωγές αγαθών Imports of goods		Εξαγωγές αγαθών Exports of goods	
	Πρόσφατο τρίμηνο Latest quarter	Έτος Year	Έτος Year	Πρόσφατο τρίμηνο Latest quarter	Έτος Year	Πρόσφατο τρίμηνο Latest quarter	Έτος Year	
	Αυστρία	72.8 2020Q1	70.4 2019	2.6 2019	-19.3 2020Q2	0.6 2019	-18.3 2020Q2	2.0 2019
Βέλγιο	104.4 2020Q1	98.6 2019	-1.2 2019	-23.2 2020Q2	-1.1 2019	-21.2 2020Q2	0.1 2019	
Γαλλία	101.2 2020Q1	98.1 2019	-0.7 2019	-26.6 2020Q2	2.0 2019	-34.6 2020Q2	3.5 2019	
Γερμανία	61.3 2020Q1	59.8 2019	7.1 2019	-17.8 2020Q2	1.4 2019	-23.8 2020Q2	0.7 2019	
Ελλάς	176.7 2020Q1	176.6 2019	-1.4 2019	-27.0 2020Q2	3.0 2019	-22.8 2020Q2	1.2 2019	
Εσθονία	8.9 2020Q1	8.4 2019	2.8 2019	-18.4 2020Q2	-0.8 2019	-14.6 2020Q2	-0.3 2019	
Ιρλανδία	59.1 2020Q1	58.8 2019	-9.4 2019	-14.0 2020Q2	-2.4 2019	-3.4 2020Q2	8.5 2019	
Ισπανία	98.8 2020Q1	95.5 2019	2.0 2019	-32.0 2020Q2	0.7 2019	-27.8 2020Q2	1.7 2019	
Ιταλία	137.6 2020Q1	134.8 2019	3.0 2019	-28.4 2020Q2	-0.7 2019	-27.8 2020Q2	2.3 2019	
Κύπρος	97.7 2020Q1	95.5 2019	-6.7 2019	-26.2 2020Q2	-10.7 2019	5.2 2020Q2	-27.4 2019	
Λετονία	37.1 2020Q1	36.9 2019	-0.5 2019	-21.9 2020Q2	1.5 2019	-11.9 2020Q2	2.4 2019	
Λιθουανία	33.2 2020Q1	36.3 2019	4.3 2019	-24.1 2020Q2	3.3 2019	-16.7 2020Q2	4.8 2019	
Λουξεμβούργο	22.3 2020Q1	22.1 2019	4.5 2019	-26.2 2020Q2	4.6 2019	-26.6 2020Q2	6.1 2019	
Μάλτα	44.4 2020Q1	43.1 2019	9.8 2019	-19.9 2020Q2	10.1 2019	-28.7 2020Q2	-0.7 2019	
Ολλανδία	49.5 2020Q1	48.6 2019	9.9 2019	-15.5 2020Q2	3.8 2019	-16.0 2020Q2	3.0 2019	
Πορτογαλία	120.0 2020Q1	117.7 2019	-0.1 2019	-34.3 2020Q2	6.4 2019	-30.7 2020Q2	3.5 2019	
Σλοβακία	49.3 2020Q1	48.0 2019	-2.9 2019	-28.8 2020Q2	2.2 2019	-26.5 2020Q2	1.2 2019	
Σλοβενία	69.6 2020Q1	66.1 2019	6.6 2019	-22.9 2020Q2	9.8 2019	-16.9 2020Q2	7.3 2019	
Φινλανδία	64.2 2020Q1	59.4 2019	-0.5 2019	-21.5 2020Q2	-1.1 2019	-22.1 2020Q2	2.2 2019	

**Table 29. SELECTED ECONOMIC INDICATORS OF THE EUROZONE COUNTRIES (continued)**

Annual changes (%), unless otherwise indicated

Χώρες	Ποσοστό (%) ανεργίας (6) Unemployment rate (%)		Καταθέσεις Deposit liabilities		Δάνεια στον ιδιωτικό τομέα Loans to private sector	
	Πρόσφατο τρίμηνο Latest quarter	Έτος Year	Πρόσφατο τρίμηνο Latest quarter	Έτος Year	Πρόσφατο τρίμηνο Latest quarter	Έτος Year
	Αυστρία	5.7 2020Q2	4.5 2019	5.8 2020Q2	4.2 2019	5.4 2020Q2
Βέλγιο	4.9 2020Q2	5.4 2019	5.7 2020Q2	3.9 2019	4.7 2020Q2	6.2 2019
Γαλλία	6.8 2020Q2	8.5 2019	11.8 2020Q2	6.5 2019	7.6 2020Q2	4.7 2019
Γερμανία	3.1 2019Q4	3.1 2019	4.7 2020Q2	3.7 2019	5.4 2020Q2	5.8 2019
Ελλάς	16.7 2020Q2	17.3 2019	22.4 2020Q2	27.5 2019	-0.8 2020Q2	-1.9 2019
Εσθονία	7.1 2020Q2	4.4 2019	14.2 2020Q2	9.8 2019	2.4 2020Q2	5.3 2019
Ιρλανδία	5.1 2020Q2	5.0 2019	16.1 2020Q2	14.0 2019	5.2 2020Q2	0.7 2019
Ισπανία	15.3 2020Q2	14.1 2019	5.7 2020Q2	2.7 2019	4.0 2020Q2	0.4 2019
Ιταλία	7.7 2020Q2	10.0 2019	5.5 2020Q2	3.7 2019	0.1 2020Q2	-0.9 2019
Κύπρος	6.8 2020Q2	7.1 2019	-0.1 2020Q2	2.8 2019	-0.8 2020Q2	-5.9 2019
Λετονία	8.6 2020Q2	6.3 2019	12.9 2020Q2	11.4 2019	-0.3 2020Q2	-0.7 2019
Λιθουανία	8.6 2020Q2	6.3 2019	20.0 2020Q2	11.5 2019	-0.1 2020Q2	3.5 2019
Λουξεμβούργο	6.4 2020Q2	5.6 2019	3.8 2020Q2	4.6 2019	9.5 2020Q2	6.5 2019
Μάλτα	4.4 2020Q2	3.4 2019	5.1 2020Q2	5.0 2019	2.0 2020Q2	2.3 2019
Ολλανδία	3.8 2020Q2	3.4 2019	7.5 2020Q2	3.9 2019	0.6 2020Q2	1.8 2019
Πορτογαλία	5.6 2020Q2	6.5 2019	3.4 2020Q2	0.9 2019	2.4 2020Q2	1.2 2019
Σλοβακία	6.6 2020Q2	5.8 2019	6.0 2020Q2	6.5 2019	6.2 2020Q2	7.3 2019
Σλοβενία	5.2 2020Q2	4.5 2019	10.6 2020Q2	7.5 2019	2.1 2020Q2	5.4 2019
Φινλανδία	8.9 2020Q2	6.7 2019	17.1 2020Q2	4.4 2019	5.5 2020Q2	4.9 2019

Source: ELSTAT, Eurostat, ECB, OECD, national official websites.

(1) Seasonally adjusted data.

(2) % of GDP.

(3) Non-seasonally adjusted data.

(4) Data adjusted on the basis of a typical month.

(5) Excluding the water supply sector.

(6) It refers to population aged 15 - 74 years.

**Πίνακας 30. ΕΠΙΛΕΓΜΕΝΟΙ ΟΙΚΟΝΟΜΙΚΟΙ ΔΕΙΚΤΕΣ ΤΩΝ ΚΥΡΙΟΤΕΡΩΝ ΧΩΡΩΝ - ΕΙΣΑΓΩΓΕΩΝ ΕΛΛΗΝΙΚΩΝ ΠΡΟΪΟΝΤΩΝ**

Ετήσιες μεταβολές (%), εκτός άλλης αναφοράς

Χώρες <sup>(1)</sup>	ΑΕΠ σε σταθερές τιμές (2) Real GDP growth rate		Ισοζύγιο Γενικής Κυβέρνησης (3) General Government overall balance	Συνολικές δαπάνες Γενικής Κυβέρνησης (4) General Government total expenditures		Συνολικά έσοδα Γενικής Κυβέρνησης (4) General Government total revenue	
	Πρόσφατο τρίμηνο Latest quarter	Έτος Year	Έτος Year	Πρόσφατο τρίμηνο Latest quarter	Έτος Year	Πρόσφατο τρίμηνο Latest quarter	Έτος Year
	Γερμανία	-11.3 2020Q2	0.6 2019	1.4 2019	4.4 2020Q1	4.6 2019	2.6 2020Q1
Ιταλία	-17.7 2020Q2	0.3 2019	-1.6 2019	3.8 2020Q1	1.6 2019	-3.6 2020Q1	2.8 2019
Κύπρος	-11.9 2020Q2	3.2 2019	1.7 2019	-0.6 2020Q1	-5.6 2019	-0.6 2020Q1	7.6 2019
Βουλγαρία	-8.5 2020Q2	3.4 2019	2.1 2019	10.9 2020Q1	7.5 2019	-0.9 2020Q1	7.8 2019
Ηνωμένο Βασίλειο	-21.7 2020Q2	1.5 2019	-2.1 2019	6.2 2020Q1	4.3 2019	1.2 2020Q1	3.8 2019
ΗΠΑ	-9.1 2020Q2	2.2 2019	-6.6 2018		5.1 2019		3.6 2019
Γαλλία	-18.9 2020Q2	1.5 2019	-3.0 2019	1.7 2020Q1	2.6 2019	-1.7 2020Q1	1.2 2019
Ρουμανία	-10.5 2020Q2	4.1 2019	-4.3 2019	14.4 2020Q1	12.8 2019	3.9 2020Q1	10.6 2019

**Πίνακας 30. ΕΠΙΛΕΓΜΕΝΟΙ ΟΙΚΟΝΟΜΙΚΟΙ ΔΕΙΚΤΕΣ ΤΩΝ ΚΥΡΙΟΤΕΡΩΝ ΧΩΡΩΝ - ΕΙΣΑΓΩΓΕΩΝ ΕΛΛΗΝΙΚΩΝ ΠΡΟΪΟΝΤΩΝ (συνέχεια)**

Ετήσιες μεταβολές (%), εκτός άλλης αναφοράς

Χώρες <sup>(1)</sup>	Δείκτης Βιομηχανικής Παραγωγής (όγκος) (4)(5)(6) Industrial Production Index (volume)		Όγκος Λιανικών Πωλήσεων (4)(5) Retail Trade Volume		Εναρμονισμένος Δείκτης Τιμών Καταναλωτή HICP	
	Πρόσφατος μήνας Latest month	Έτος Year	Πρόσφατος μήνας Latest month	Έτος Year	Πρόσφατος μήνας Latest month	Έτος Year
	Γερμανία	-11.2 2020M08	-4.3 2019	6.4 2020M08	3.1 2019	-0.4 2020M09
Ιταλία	-0.3 2020M08	-1.0 2019	0.9 2020M08	0.8 2019	-1.0 2020M09	0.6 2019
Κύπρος	-5.3 2020M07	4.0 2019	-1.1 2020M07	3.6 2019	-1.9 2020M09	0.5 2019
Βουλγαρία	-5.6 2020M08	0.7 2019	-12.2 2020M08	3.3 2019	0.6 2020M09	2.5 2019
Ηνωμένο Βασίλειο	-5.3 2020M08	-1.1 2019	2.4 2020M08	2.9 2019	0.2 2020M08	1.8 2019
ΗΠΑ	<sup>(2)</sup> -7.3 2020M09	0.8 2019	<sup>(2)</sup> 4.0 2020M08	1.6 2019	1.0 2020M09	1.3 2019
Γαλλία	-7.3 2020M08	0.5 2019	3.0 2020M08	2.6 2019	0.0 2020M09	1.3 2019
Ρουμανία	-3.4 2020M08	-3.2 2019	1.6 2020M08	7.1 2019	2.1 2020M09	3.9 2019

Πηγή: ΕΛΣΤΑΤ, Eurostat, EKT, ΟΟΣΑ, ΔΝΤ, επίσημες ιστοσελίδες χωρών.

(1) Οι χώρες εμφανίζονται σε φθίνουσα σειρά, με βάση τις εξαγωγές της Ελλάδας το έτος 2010.

(2) Εποχικά διορθωμένα στοιχεία.

(3) % του ΑΕΠ.

(4) Μη εποχικά διορθωμένα στοιχεία.

(5) Διορθωμένα στοιχεία με βάση τον τυπικό μήνα.

(6) Δεν περιλαμβάνεται ο τομέας παροχής νερού.

(7) Αφορά σε πληθυσμό ηλικίας 15 - 74 ετών.

(8) Αφορά σε πληθυσμό ηλικίας 16 ετών και άνω.

(9) Καταθέσεις κατοίκων, πλην ΝΧΙ και Κεντρικής Κυβέρνησης.

(10) Δάνεια κατοίκων, πλην ΝΧΙ και Κεντρικής Κυβέρνησης.

(11) Καταθέσεις σε Μ2 (εκτίμηση αντίστοιχου νομισματικού μεγέθους της ζώνης του ευρώ για το Ηνωμένο Βασίλειο).

(12) Δάνεια του ιδιωτικού τομέα από ΝΧΙ.

(13) Καταθέσεις (πλην ενδοτραπεζικών) σε Εμπορικές Τράπεζες στις ΗΠΑ.

(14) Δάνεια και εκμισθώσεις ως τραπεζική χρηματοδότηση (πλην ενδοτραπεζικής) των Εμπορικών Τραπεζών στις ΗΠΑ.

(15) Καταθέσεις σε Μ2.

(16) Δάνεια του ιδιωτικού τομέα από άλλα ΝΧΙ.

(17) Τριμηνιαία στοιχεία. Πηγή: Office for International Statistics - ONS, Ηνωμένο Βασίλειο.

Ετήσια στοιχεία. Πηγή: Eurostat.

**Table 30. SELECTED ECONOMIC INDICATORS OF THE MAIN IMPORTERS OF GREEK PRODUCTS**

Annual changes (%), unless otherwise indicated

Countries <sup>(1)</sup>	Χρέος Γενικής Κυβέρνησης (3)(4) General Government gross debt		Ισοζύγιο τρεχουσών συναλλαγών (3) Current account balance	Εισαγωγές αγαθών Imports of goods		Εξαγωγές αγαθών Exports of goods	
	Πρόσφατο τρίμηνο Latest quarter	Έτος Year	Έτος Year	Πρόσφατο τρίμηνο Latest quarter	Έτος Year	Πρόσφατο τρίμηνο Latest quarter	Έτος Year
	61.3 2020Q1	59.8 2019	7.1 2019	-17.8 2020Q2	1.4 2019	-23.8 2020Q2	0.7 2019
137.6 2020Q1	134.8 2019	3.0 2019	-28.4 2020Q2	-0.7 2019	-27.8 2020Q2	2.3 2019	Italy
97.7 2020Q1	95.5 2019	-6.7 2019	-26.2 2020Q2	-10.7 2019	5.2 2020Q2	-27.4 2019	Cyprus
20.3 2020Q1	20.4 2019	4.0 2019	-22.0 2020Q2	3.5 2019	-14.8 2020Q2	4.4 2019	Bulgaria
84.7 2020Q1	85.4 2019	-4.0 2019	<sup>(17)</sup> -29.0 2020Q2	<sup>(17)</sup> 8.6 2019	<sup>(17)</sup> -14.9 2020Q2	<sup>(17)</sup> 1.9 2019	United Kingdom
	105.8 2018	-2.2 2019	-6.2 2020Q1	-1.6 2019	-3.6 2020Q1	-1.4 2019	United States
101.2 2020Q1	98.1 2019	-0.7 2019	-26.6 2020Q2	2.0 2019	-34.6 2020Q2	3.5 2019	France
37.4 2020Q1	35.2 2019	-4.6 2019	-26.4 2020Q2	4.1 2019	-33.8 2020Q2	1.9 2019	Romania

**Table 30. SELECTED ECONOMIC INDICATORS OF THE MAIN IMPORTERS OF GREEK PRODUCTS (continued)**

Annual changes (%), unless otherwise indicated

Countries <sup>(1)</sup>	Ποσοστό (%) ανεργίας (7) Unemployment rate (%)		Καταθέσεις Deposit liabilities		Δάνεια στον ιδιωτικό τομέα Loans to private sector	
	Πρόσφατο τρίμηνο Latest quarter	Έτος Year	Πρόσφατο τρίμηνο Latest quarter	Έτος Year	Πρόσφατο τρίμηνο Latest quarter	Έτος Year
	3.1 2019Q4	3.1 2019	4.7 2020Q2	3.7 2019	5.4 2020Q2	5.8 2019
7.7 2020Q2	10.0 2019	5.5 2020Q2	3.7 2019	0.1 2020Q2	-0.9 2019	Italy
6.8 2020Q2	7.1 2019	-0.1 2020Q2	2.8 2019	-0.8 2020Q2	-5.9 2019	Cyprus
5.9 2020Q2	4.2 2019	<sup>(9)</sup> 9.0 2020Q2	<sup>(9)</sup> 9.9 2019	<sup>(10)</sup> 4.9 2020Q2	<sup>(10)</sup> 7.5 2019	Bulgaria
3.7 2020Q2	3.8 2019	<sup>(11)</sup> 11.8 2020Q2	<sup>(11)</sup> 1.1 2019	<sup>(12)</sup> 7.5 2020Q2	<sup>(12)</sup> 2.2 2019	United Kingdom
<sup>(8)</sup> 12.9 2020Q2	<sup>(8)</sup> 3.7 2019	<sup>(13)</sup> 21.4 2020Q2	<sup>(13)</sup> 6.4 2019	<sup>(14)</sup> 8.7 2020Q2	<sup>(14)</sup> 4.5 2019	United States
6.8 2020Q2	8.5 2019	11.8 2020Q2	6.5 2019	7.6 2020Q2	4.7 2019	France
5.4 2020Q2	3.9 2019	<sup>(15)</sup> 13.1 2020Q2	<sup>(15)</sup> 11.2 2019	<sup>(16)</sup> 4.1 2020Q2	<sup>(16)</sup> 6.6 2019	Romania

Source: ELSTAT, Eurostat, ECB, OECD, IMF, national official websites.

(1) The countries are ranked in descending order, according to the exports of Greece for the year 2010.

(2) Seasonally adjusted data.

(3) % of GDP.

(4) Non-seasonally adjusted data.

(5) Data adjusted on the basis of a typical month.

(6) Excluding the water supply sector.

(7) It refers to population aged 15 - 74 years.

(8) It refers to population aged 16 years and over.

(9) Deposits of residents, excluding MFIs and Central Government.

(10) Loans to residents, excluding MFIs and Central Government.

(11) Deposits in M2 (EMU aggregate).

(12) Loans of MFIs to private sector.

(13) Deposits (excluding interbank) in Commercial Banks in the USA.

(14) Loans and leases in bank credit (excluding interbank) by Commercial Banks in the USA.

(15) Deposits in M2.

(16) Loans by other MFIs to private sector.

(17) Quarterly data. Source: Office for International Statistics - ONS, United Kingdom.

Yearly data. Source: Eurostat.



[www.statistics.gr](http://www.statistics.gr)