

Η ΕΛΛΗΝΙΚΗ ΟΙΚΟΝΟΜΙΑ THE GREEK ECONOMY

ΠΡΟΛΟΓΟΣ

Το δημοσίευμα **Η Ελληνική Οικονομία** στοχεύει να παρουσιάσει τα πιο πρόσφατα και σημαντικά οικονομικά στοιχεία για την Ελλάδα με τρόπο σαφή και εμπειριστατωμένο. Το δημοσίευμα, γραμμένο στην ελληνική και αγγλική γλώσσα, απευθύνεται σε χρήστες που αναζητούν επικαιροποιημένα στοιχεία, όσον αφορά στις τελευταίες οικονομικές εξελίξεις, καθώς και πιο μακροπρόθεσμες οικονομικές τάσεις. Παρέχει πληροφορίες για τους κύριους οικονομικούς δείκτες, καθώς και στατιστικές χρονοσειρές που καταρτίζονται, κυρίως, από την Ελληνική Στατιστική Αρχή (ΕΛΣΤΑΤ).

Για περισσότερες πληροφορίες σχετικά με το δημοσίευμα **Η Ελληνική Οικονομία**, μπορείτε να απευθύνεστε στη Διεύθυνση Στατιστικής Πληροφόρησης και Εκδόσεων της ΕΛΣΤΑΤ (τηλ. 213 1352021, email: data.dissem@statistics.gr).

Υποδείξεις και προτάσεις για το περιεχόμενο του δημοσιεύματος είναι ευπρόσδεκτες.



Αθανάσιος Κων. Θανόπουλος
Πρόεδρος της ΕΛΣΤΑΤ

FOREWORD

The Greek Economy publication aims to provide the latest key economic information on Greece in a clear and comprehensive manner. Written in both the Greek and English languages, it is designed for users of statistics who seek updated information on recent economic developments, as well as long-term economic trends. It provides information on major economic indicators and time series compiled mostly by the Hellenic Statistical Authority (ELSTAT).

For further information on the data and statistics provided in **The Greek Economy**, please contact the Statistical Information and Publications Division of ELSTAT (tel: +30 213 1352021. e-mail: data.dissem@statistics.gr).

We welcome any suggestions on the content of the publication.

A handwritten signature in black ink, appearing to read 'Thanopoulos', with a stylized flourish extending to the left.

*Athanasios C. Thanopoulos
President of ELSTAT*

ΝΕΑ ΚΑΙ ΑΝΑΘΕΩΡΗΜΕΝΑ ΣΤΟΙΧΕΙΑ ΣΕ ΑΥΤΗΝ ΤΗΝ ΕΚΔΟΣΗ – NEW AND REVISED DATA IN THIS ISSUE

- Λιανικό εμπόριο (κύκλος εργασιών, όγκος) (νέα)
- Αφίξεις μη κατοίκων (νέα)
- Εθνικός Δείκτης Τιμών Καταναλωτή (νέα)
- Εναρμονισμένος Δείκτης Τιμών Καταναλωτή με Σταθερούς Φόρους (νέα)
- Πυρήνας Πληθωρισμού (νέα)
- Βιομηχανία (τιμές παραγωγού) (νέα)
- Λογιστική κατάσταση των NXI (νέα)
- Πίνακες διεθνών συγκρίσεων (νέα και αναθεωρημένα)
- Retail sales (turnover, volume) (new)
- Non-resident arrivals (new)
- Consumer Price Index (new)
- Harmonized Index of Consumer Prices (new)
- Harmonized Index of Consumer Prices at Constant Tax Rates (new)
- Core Inflation (new)
- Industry (producer prices) (new)
- Balance sheet of MFIs (new)
- Tables of international comparisons (new and revised)

	Σελίδα Page	
Πίνακας 1. Επιλεγμένοι οικονομικοί δείκτες, 2003 - 2015	6	Table 1. Selected economic indicators, 2003 - 2015
Πίνακας 2. Ακαθάριστο Εγχώριο Προϊόν σε τρέχουσες τιμές, 2004 - 2015	8	Table 2. Gross Domestic Product at current prices, 2004 - 2015
Πίνακας 3. Ακαθάριστο Εγχώριο Προϊόν σε σταθερές τιμές 2010, 2004 - 2015	8	Table 3. Gross Domestic Product at constant prices of 2010, 2004 - 2015
Πίνακας 4. Ακαθάριστο Εγχώριο Προϊόν, ετήσιες μεταβολές όγκου, 2004 - 2015	10	Table 4. Gross Domestic Product, annual volume changes, 2004 - 2015
Πίνακας 5. Ακαθάριστο Εγχώριο Προϊόν σε τρέχουσες τιμές, τριμηνιαία στοιχεία, 2012 - 2016	12	Table 5. Gross Domestic Product at current prices, quarterly data, 2012 - 2016
Πίνακας 6. Ακαθάριστο Εγχώριο Προϊόν, έτος αναφοράς 2010, τριμηνιαία στοιχεία, 2012 - 2016	12	Table 6. Gross Domestic Product, reference year 2010, quarterly data, 2012 - 2016
Πίνακας 7. Ακαθάριστο Εγχώριο Προϊόν, ετήσιες μεταβολές όγκου, τριμηνιαία στοιχεία, 2012 - 2016	14	Table 7. Gross Domestic Product, annual volume changes, quarterly data, 2012 - 2016
Πίνακας 8. Αποταμίευση - Επενδύσεις, 2009 - 2014	16	Table 8. Savings - Investment, 2009 - 2014
Πίνακας 9. Εθνικοί Λογαριασμοί - Μισθοί, παραγωγικότητα και κόστος εργασίας, 2010 - 2015	17	Table 9. National Accounts - Wages, productivity and labour cost, 2010 - 2015
Πίνακας 10. Εθνικοί Λογαριασμοί - Μισθοί, παραγωγικότητα και κόστος εργασίας, τριμηνιαία στοιχεία, 2014 - 2016	17	Table 10. National Accounts - Wages, productivity and labour cost, quarterly data, 2014 - 2016
Πίνακας 11. Κύρια μεγέθη Γενικής Κυβέρνησης, 2006 - 2015	18	Table 11. Main aggregates of General Government, 2006 - 2015
Πίνακας 12. Κύρια μεγέθη Γενικής Κυβέρνησης, τριμηνιαία στοιχεία, 2013 - 2015	22	Table 12. Main aggregates of General Government, quarterly data, 2013 - 2015
Πίνακας 13. Χρέος Γενικής Κυβέρνησης, 2006 - 2015	26	Table 13. General Government Debt, 2006 - 2015
Πίνακας 14. Πληθυσμός ηλικίας 15 ετών και άνω, κατά κατάσταση απασχόλησης, τριμηνιαία στοιχεία, 2009 - 2016	28	Table 14. Population aged 15 years and over, by employment status, quarterly data, 2009 - 2016
Πίνακας 15. Ποσοστό ανεργίας για το σύνολο του πληθυσμού, για άρρενες - θήλειες και για άτομα ηλικίας 15 - 29 ετών, 2003 - 2015	30	Table 15. Unemployment rate for total population, males - females and for persons aged 15 - 29 years, 2003 - 2015
Πίνακας 16. Απασχολούμενοι 15 ετών και άνω, κατά κλάδο οικονομικής δραστηριότητας, 2004 - 2016	30	Table 16. Employed persons aged 15 years and over, by branch of economic activity, 2004 - 2016
Πίνακας 17. Δείκτες οικονομικής δραστηριότητας, 2013 - 2016	32	Table 17. Indices of economic activity, 2013 - 2016
Πίνακας 18. Εθνικός ΔΤΚ, Εν. ΔΤΚ, Εν. ΔΤΚ-ΣΦ, Πυρήνας Πληθωρισμού και ΔΤΠΒ, 2012 - 2016	38	Table 18. CPI, HICP, HICP-CT, Core Inflation and PPI, 2012 - 2016
Πίνακας 19. Εμπορικό ισοζύγιο, 2005 - 2015	40	Table 19. External trade balance, 2005 - 2015
Πίνακας 20. Εμπορικό ισοζύγιο, τριμηνιαία στοιχεία, 2012 - 2016	42	Table 20. External trade balance, quarterly data, 2012 - 2016
Πίνακας 21. Εισαγωγές - Αφίξεις, Εξαγωγές - Αποστολές, κατά προέλευση/προορισμό, με πετρελαιοειδή, 2005 - 2015	44	Table 21. Imports - Arrivals, Exports - Dispatches, by area of origin/destination, including oil products, 2005 - 2015
Πίνακας 22. Εισαγωγές - Αφίξεις, Εξαγωγές - Αποστολές, κατά προέλευση/προορισμό, χωρίς πετρελαιοειδή, 2005 - 2015	46	Table 22. Imports - Arrivals, Exports - Dispatches, by area of origin/destination, excluding oil products, 2005 - 2015
Πίνακας 23. Εισαγωγές - Αφίξεις, Εξαγωγές - Αποστολές, κατά προέλευση/προορισμό, με πετρελαιοειδή, τριμηνιαία στοιχεία, 2012 - 2016	48	Table 23. Imports - Arrivals, Exports - Dispatches, by area of origin/destination, including oil products, quarterly data, 2012 - 2016
Πίνακας 24. Εισαγωγές - Αφίξεις, Εξαγωγές - Αποστολές, κατά προέλευση/προορισμό, χωρίς πετρελαιοειδή, τριμηνιαία στοιχεία, 2012 - 2016	50	Table 24. Imports - Arrivals, Exports - Dispatches, by area of origin/destination, excluding oil products, quarterly data, 2012 - 2016
Πίνακας 25. Εισαγωγές - Αφίξεις, Εξαγωγές - Αποστολές, κατά χώρα προέλευσης/προορισμού, με πετρελαιοειδή, 2005, 2010, 2015	52	Table 25. Imports - Arrivals, Exports - Dispatches, by area of origin/destination, including oil products, 2005, 2010, 2015
Πίνακας 26. Εισαγωγές - Αφίξεις, κατά κύριες κατηγορίες προϊόντων της ΤΤΔΕ, 2005 - 2015	54	Table 26. Imports - Arrivals, by main product categories according to SITC, 2005 - 2015
Πίνακας 27. Εξαγωγές - Αποστολές, κατά κύριες κατηγορίες προϊόντων της ΤΤΔΕ, 2005 - 2015	56	Table 27. Exports - Dispatches, by main product categories according to SITC, 2005 - 2015
Πίνακας 28. Συγκεντρωτική λογιστική κατάσταση των Νομισματικών Χρηματοπιστωτικών Ιδρυμάτων (NXI), 2009 - 2016	58	Table 28. Aggregated balance sheet of Monetary Financial Institutions (MFIs), 2009 - 2016
Πίνακας 29. Επιλεγμένοι οικονομικοί δείκτες χωρών Ευρωζώνης	60	Table 29. Selected economic indicators of the Eurozone countries
Πίνακας 30. Επιλεγμένοι οικονομικοί δείκτες των κυριότερων χωρών - εισαγωγέων ελληνικών προϊόντων	62	Table 30. Selected economic indicators of the main importers of Greek products

Πίνακας 1. ΕΛΛΑΣ: ΕΠΙΛΕΓΜΕΝΟΙ ΟΙΚΟΝΟΜΙΚΟΙ ΔΕΙΚΤΕΣ, 2003 - 2015

	2003	2004	2005	2006	2007	2008	2009
(% μεταβολή, εκτός άλλης αναφοράς)							
<i>Εγχώρια οικονομία</i>							
ΑΕΠ σε τιμές έτους αναφοράς 2010	5.8	5.1	0.6	5.7	3.3	-0.3	-4.3
Συνολική εγχώρια ζήτηση (συμβολή)	8.2	2.9	0.2	8.5	5.9	-0.7	-7.3
Ιδιωτική κατανάλωση	4.5	3.6	3.2	2.8	4.1	3.6	-1.7
Δημόσια κατανάλωση	3.0	4.1	4.1	6.8	5.4	-2.3	2.0
Ακαθάριστος σχηματισμός πάγιου κεφαλαίου	15.1	3.0	-11.9	19.4	15.9	-7.2	-13.9
Εξωτερικό ισοζύγιο (συμβολή)	-2.3	2.2	0.5	-2.9	-2.7	0.3	3.0
Εξαγωγές αγαθών και υπηρεσιών	-0.7	18.6	3.3	5.2	10.6	3.5	-18.5
Εισαγωγές αγαθών και υπηρεσιών	7.4	4.4	0.9	13.3	15.5	1.3	-20.4
Αποπληθωριστής ΑΕΠ	3.5	3.1	2.2	3.5	3.4	4.3	2.6
ΑΕΠ σε τρέχουσες τιμές (δισεκατομμύρια €)	178.9	193.7	199.2	217.9	232.7	242.0	237.5
ΑΕΠ σε τρέχουσες τιμές	9.4	8.3	2.9	9.3	6.8	4.0	-1.8
Εθνικός ΔΤΚ ⁽¹⁾ (μέσος δείκτης 12μήνου)	3.5	2.9	3.5	3.2	2.9	4.2	1.2
Εν. ΔΤΚ ⁽²⁾ (μέσος δείκτης 12μήνου)	3.4	3.0	3.5	3.3	3.0	4.2	1.3
Πυρήνας Πληθωρισμού ⁽³⁾ (μέσος δείκτης 12μήνου)	3.1	3.1	3.3	2.2	2.7	2.9	2.4
Ανεργία (μέσο ετήσιο ποσοστό)	9.8	10.6	10.0	9.0	8.4	7.8	9.6
(% του ΑΕΠ)							
<i>Δημόσια οικονομικά (Γενική Κυβέρνηση)⁽⁴⁾</i>							
Σύνολο εσόδων				39.2	40.4	40.6	38.9
Σύνολο δαπανών				45.1	47.1	50.8	54.1
Πρωτογενείς δαπάνες				40.7	42.6	46.0	49.0
Ισοζύγιο Γενικής Κυβέρνησης				-5.9	-6.7	-10.2	-15.2
Πρωτογενές ισοζύγιο				-1.5	-2.2	-5.4	-10.1
Χρέος Γενικής Κυβέρνησης κατά Μάαστριχτ ⁽⁵⁾				103.6	103.1	109.4	126.7
<i>Ισοζύγιο πληρωμών⁽⁶⁾⁽⁷⁾⁽⁸⁾</i>							
Ισοζύγιο τρεχουσών συναλλαγών							-12.4
Εμπορικό ισοζύγιο και ισοζύγιο υπηρεσιών							-9.1
Εξαγωγές αγαθών και υπηρεσιών							18.9
Εισαγωγές αγαθών και υπηρεσιών							28.0
Τρέχουσες μεταβιβάσεις							-0.4
Καθαρές εισπράξεις εισοδημάτων							-2.8
Καθαρή διεθνής επενδυτική θέση	-56.7	-63.9	-74.7	-81.5	-91.9	-73.7	-86.0
(% μεταβολή, εκτός άλλης αναφοράς)							
<i>Επιτόκια και χρηματοδότηση⁽⁶⁾</i>							
Επιτόκιο δανεισμού ⁽⁹⁾	5.8	5.9	5.9	6.7	7.2	7.2	5.7
Χρηματοδότηση του ιδιωτικού τομέα ⁽¹⁰⁾	20.4	19.8	21.2	21.1	21.5	15.9	4.1
<i>Συναλλαγματικές ισοτιμίες⁽⁶⁾</i>							
Ονομαστική σταθμισμένη συναλλαγματική ισοτιμία	5.0	1.7	-1.0	0.0	1.3	2.4	1.2
Πραγματική σταθμισμένη συναλλαγματική ισοτιμία (με βάση τον ΔΤΚ)	5.5	1.9	-0.1	0.8	1.6	2.4	1.5

Πηγή: ΕΛΣΤΑΤ, εκτός άλλης αναφοράς.

(1) ΔΤΚ: Δείκτης Τιμών Καταναλωτή (εθνικός).

(2) Εν. ΔΤΚ: Εναρμονισμένος ΔΤΚ.

(3) Πυρήνας Πληθωρισμού: ΔΤΚ, χωρίς διατροφή, ποτά, καπνό και ενέργεια.

(4) Από το έτος 2006 στο έλλειμμα και το χρέος περιλαμβάνονται οι Δημόσιες Επιχειρήσεις που έχουν αναταξινομηθεί στον τομέα της Γενικής Κυβέρνησης.

(5) Το χρέος όπως ορίζεται από τη Συνθήκη του Μάαστριχτ.

(6) Πηγή: Τράπεζα της Ελλάδος.

(7) Βασίζεται στη νέα μεθοδολογία κατάρτισης του Ισοζυγίου Πληρωμών (BPM6).

(8) Από τον Ιανουάριο 2009, η κατάρτιση του ισοζυγίου αγαθών βασίζεται στα στοιχεία εξωτερικού εμπορίου της Ελληνικής Στατιστικής Αρχής (ΕΛΣΤΑΤ) στη θέση των στοιχείων διακανονισμού τραπεζικών συναλλαγών, που χρησιμοποιούνταν μέχρι πρότινος.

(9) Δάνεια σε επιχειρήσεις, μέχρι 1 έτος. Ποσοστό στο τέλος Δεκεμβρίου, μη περιλαμβανομένων των επιβαρύνσεων.

(10) Εξέλιξη της εγχώριας χρηματοδότησης των νοικοκυριών και επιχειρήσεων.

(11) Περιλαμβάνει μείωση του χρέους στο πλαίσιο του προγράμματος ανταλλαγής ομολόγων (PSI).

Table 1. GREECE: SELECTED ECONOMIC INDICATORS, 2003 - 2015

	2010	2011	2012	2013	2014	2015
(% change, unless otherwise indicated)						
<i>Domestic economy</i>						
GDP prices of reference year 2010	-5.5	-9.1	-7.3	-3.2	0.7	-0.2
Total domestic demand (contribution)	-7.4	-12.0	-10.5	-4.4	0.9	-1.4
Private consumption	-6.5	-9.7	-8.0	-2.3	0.5	0.3
Public consumption	-4.2	-7.0	-6.0	-6.5	-2.6	0.0
Gross fixed capital formation	-19.3	-20.5	-23.5	-9.4	-2.8	0.7
Foreign balance (contribution)	2.0	2.9	3.0	1.0	-0.3	1.3
Exports of goods and services	4.9	0.0	1.2	2.2	7.5	-3.8
Imports of goods and services	-3.4	-9.4	-9.1	-1.9	7.7	-6.9
GDP deflator	0.7	0.8	-0.4	-2.5	-2.2	-0.6
GDP at current prices (billion €)	226.0	207.0	191.2	180.4	177.6	176.0
GDP at current prices	-4.8	-8.4	-7.6	-5.7	-1.6	-0.9
CPI ⁽¹⁾ (annual average)	4.7	3.3	1.5	-0.9	-1.3	-1.7
HICP ⁽²⁾ (annual average)	4.7	3.1	1.0	-0.9	-1.4	-1.1
Core Inflation ⁽³⁾ (annual average)	2.7	1.0	-0.3	-2.8	-1.4	-1.3
Unemployment (annual average rate)	12.7	17.9	24.4	27.5	26.5	24.9
(% of GDP)						
<i>Public finance (General Government)⁽⁴⁾</i>						
Total revenues	41.3	44.0	46.4	49.1	47.0	48.1
Total expenditures	52.5	54.2	55.3	62.1	50.7	55.3
Primary expenditures	46.6	47.0	50.2	58.1	46.6	51.5
Overall balance	-11.2	-10.2	-8.8	-13.0	-3.6	-7.2
Primary balance	-5.4	-3.0	-3.7	-9.0	0.4	-3.4
Gross debt (Maastricht) ⁽⁵⁾	146.2	172.1	(11)159.6	177.7	180.1	176.9
<i>Balance of payments⁽⁶⁾⁽⁷⁾⁽⁸⁾</i>						
Current account balance	-11.4	-10.0	-3.8	-2.0	-2.1	-0.1
Trade and services balance	-8.1	-6.1	-3.8	-2.8	-2.3	-0.2
Exports of goods and services	21.9	25.3	28.6	30.5	32.6	29.9
Imports of goods and services	30.1	31.5	32.4	33.2	34.8	30.1
Current transfers	-0.8	-0.7	-0.5	1.0	-0.2	-0.3
Net income receipts	-2.5	-3.2	0.4	-0.3	0.3	0.4
Net international investment position	-96.7	-85.2	-110.6	-123.5	-125.2	-126.4
(% change, unless otherwise indicated)						
<i>Interest rates and credit⁽⁶⁾</i>						
Lending rate ⁽⁹⁾	6.5	7.6	7.2	6.9	6.1	5.8
Credit to private sector ⁽¹⁰⁾	0.0	-3.1	-4.0	-3.9	-3.1	-2.0
<i>Exchange rates⁽⁶⁾</i>						
Nominal effective exchange rate	-2.8	0.5	-2.0	2.0	0.7	-2.7
Real effective exchange rate (CPI - based)	-0.4	0.3	-3.5	-0.7	-1.8	-4.5

Source: ELSTAT, unless otherwise indicated.

(1) CPI: Consumer Price Index.

(2) HICP: Harmonized Index of Consumer Prices.

(3) Core Inflation: CPI, excluding food, beverages, tobacco and energy.

(4) From 2006 onwards, the deficit and debt figures reflect also data of the Public Corporations that have been reclassified into the General Government sector.

(5) Debt as defined in the Maastricht Treaty.

(6) Source: Bank of Greece.

(7) Is based on the new compilation methodology of the Balance of Payments (BPM6).

(8) From January 2009, the compilation of imports and exports of Goods is based on ELSTAT's Trade statistics instead of the settlements data formerly used.

(9) Loans to corporations, up to 1 year. Percentage at the end of December, excluding charges.

(10) Domestic credit growth to households and enterprises.

(11) Includes debt reduction under the private sector involvement (PSI) initiative.

Πίνακας 2. ΕΛΛΑΣ: ΑΚΑΘΑΡΙΣΤΟ ΕΓΧΩΡΙΟ ΠΡΟΪΟΝ ΣΕ ΤΡΕΧΟΥΣΕΣ ΤΙΜΕΣ, 2004 - 2015⁽¹⁾

Σε εκατομμύρια €

	2004	2005	2006	2007	2008	2009
ΠΡΟΣΕΓΓΙΣΗ ΠΑΡΑΓΩΓΗΣ						
Παραγωγή αγαθών και υπηρεσιών (σε βασικές τιμές)	311,799	321,498	353,965	377,760	386,427	375,814
Ενδιάμεση ανάλωση (σε αγοραίες τιμές)	137,026	142,678	160,918	172,493	172,608	163,423
Ακαθάριστη προστιθέμενη αξία (σε βασικές τιμές)	174,773	178,821	193,047	205,267	213,819	212,391
Γεωργία, θήρα και δασοκομία, αλιεία	8,282	8,536	6,974	7,068	6,793	6,663
Βιομηχανία, συμπεριλαμβανομένης ενέργειας και κατασκευών	39,410	35,474	43,545	41,881	37,895	36,375
Υπηρεσίες	127,081	134,810	142,528	156,318	169,130	169,353
Φόροι επί των προϊόντων	21,636	22,756	25,572	28,120	28,640	25,674
Επιδοτήσεις επί των προϊόντων	2,693	2,334	758	693	468	531
ΠΡΟΣΕΓΓΙΣΗ ΔΑΠΑΝΗΣ						
Τελική καταναλωτική δαπάνη	161,123	171,701	183,767	198,611	213,182	217,205
Νοικοκυριών και ΜΚΙΕΝ ⁽²⁾	124,017	131,813	139,856	150,862	163,039	161,838
Νοικοκυριών	120,707	128,557	136,001	147,079	159,108	157,389
ΜΚΙΕΝ ⁽²⁾	3,310	3,256	3,854	3,783	3,931	4,449
Γενικής Κυβέρνησης	37,106	39,889	43,911	47,750	50,143	55,367
Ακαθάριστος σχηματισμός κεφαλαίου	49,024	44,031	56,975	63,133	59,315	43,559
Ακαθάριστος σχηματισμός πάγιου κεφαλαίου	47,257	41,500	51,602	60,528	57,627	49,387
Μεταβολή αποθεμάτων	1,767	2,531	5,373	2,604	1,688	-5,828
Εγχώρια ζήτηση	210,147	215,732	240,742	261,744	272,497	260,764
Εξαγωγές αγαθών και υπηρεσιών	40,115	42,463	46,130	52,403	56,533	45,089
Εισαγωγές αγαθών και υπηρεσιών	56,546	58,953	69,010	81,453	87,039	68,319
Εξωτερικό ισοζύγιο αγαθών και υπηρεσιών	-16,431	-16,490	-22,880	-29,049	-30,507	-23,230
ΠΡΟΣΕΓΓΙΣΗ ΕΙΣΟΔΗΜΑΤΟΣ						
Αμοιβές εξαρτημένης εργασίας	64,138	68,271	73,066	78,441	82,947	84,875
Ακαθάριστο λειτουργικό πλεόνασμα / μεικτό εισόδημα	110,096	110,449	120,884	128,313	131,822	128,365
Φόροι επί της παραγωγής και των εισαγωγών	22,707	23,898	26,961	29,548	30,720	28,080
Επιδοτήσεις	3,225	3,375	3,050	3,607	3,499	3,786
ΑΚΑΘΑΡΙΣΤΟ ΕΓΧΩΡΙΟ ΠΡΟΪΟΝ σε αγοραίες τιμές	193,716	199,242	217,862	232,695	241,990	237,534

Πηγή: Διεύθυνση Εθνικών Λογαριασμών ΕΛΣΤΑΤ.

(1) 2011 - 2015: Προσωρινά στοιχεία.

(2) Μη Κερδοσκοπικά Ιδρύματα που Εξυπηρετούν Νοικοκυριά.

Πίνακας 3. ΕΛΛΑΣ: ΑΚΑΘΑΡΙΣΤΟ ΕΓΧΩΡΙΟ ΠΡΟΪΟΝ ΣΕ ΣΤΑΘΕΡΕΣ ΤΙΜΕΣ 2010, 2004 - 2015⁽¹⁾

Σε εκατομμύρια €

	2004	2005	2006	2007	2008	2009
ΠΡΟΣΕΓΓΙΣΗ ΠΑΡΑΓΩΓΗΣ						
Παραγωγή αγαθών και υπηρεσιών (σε βασικές τιμές)	371,477	370,776	393,187	405,906	395,444	382,514
Ενδιάμεση ανάλωση (σε αγοραίες τιμές)	167,735	166,176	179,698	186,667	176,543	171,016
Ακαθάριστη προστιθέμενη αξία (σε βασικές τιμές)	203,975	204,774	213,732	219,499	219,092	211,682
Γεωργία, θήρα και δασοκομία, αλιεία	7,529	7,799	6,727	5,865	5,933	6,228
Βιομηχανία, συμπεριλαμβανομένης ενέργειας και κατασκευών	42,116	38,796	44,972	42,736	36,235	36,135
Υπηρεσίες	153,230	157,443	161,353	170,714	177,166	169,348
Φόροι επί των προϊόντων	27,494	27,575	29,930	31,997	31,340	27,947
Επιδοτήσεις επί των προϊόντων	2,598	2,200	790	627	465	539
ΠΡΟΣΕΓΓΙΣΗ ΔΑΠΑΝΗΣ						
Τελική καταναλωτική δαπάνη	193,876	200,517	207,967	217,100	221,793	220,016
Νοικοκυριών και ΜΚΙΕΝ ⁽²⁾	149,142	153,952	158,235	164,684	170,587	167,738
Νοικοκυριών	145,120	150,128	153,849	160,499	166,409	163,077
ΜΚΙΕΝ ⁽²⁾	4,016	3,815	4,377	4,175	4,166	4,657
Γενικής Κυβέρνησης	44,855	46,692	49,868	52,558	51,332	52,371
Ακαθάριστος σχηματισμός κεφαλαίου	54,150	48,389	59,945	65,059	59,064	43,186
Ακαθάριστος σχηματισμός πάγιου κεφαλαίου	50,541	44,537	53,172	61,620	57,187	49,220
Εγχώρια ζήτηση	248,820	249,180	268,695	283,126	281,478	263,242
Εξαγωγές αγαθών και υπηρεσιών	46,984	48,553	51,084	56,508	58,470	47,642
Εισαγωγές αγαθών και υπηρεσιών	67,522	68,099	77,162	89,122	90,299	71,920
Εξωτερικό ισοζύγιο αγαθών και υπηρεσιών	-20,457	-19,390	-26,014	-32,606	-31,771	-24,224
ΑΚΑΘΑΡΙΣΤΟ ΕΓΧΩΡΙΟ ΠΡΟΪΟΝ σε αγοραίες τιμές	228,415	229,784	242,772	250,720	249,879	239,133

Πηγή: Διεύθυνση Εθνικών Λογαριασμών ΕΛΣΤΑΤ.

(1) 2011- 2015: Προσωρινά στοιχεία.

(2) Μη Κερδοσκοπικά Ιδρύματα που Εξυπηρετούν Νοικοκυριά.

Table 2. GREECE: GROSS DOMESTIC PRODUCT AT CURRENT PRICES, 2004 - 2015⁽¹⁾

In million €

	2010	2011	2012	2013	2014	2015	
PRODUCTION APPROACH							
Output of goods and services (at basic prices)	354,633	323,261	306,893	288,680	282,457	275,951	
Intermediate consumption (at purchasers' prices)	154,990	141,352	137,914	128,697	125,631	120,753	
Gross value added (at basic prices)	199,644	181,909	168,979	159,983	156,826	155,198	
Agriculture, hunting and forestry, fishing	6,519	6,109	6,191	5,964	6,019	6,261	
Industry, including energy and construction	31,255	28,326	27,392	26,188	24,717	23,582	
Services	161,870	147,474	135,397	127,831	126,089	125,355	
Taxes on products	26,920	25,788	23,315	22,258	22,235	22,253	
Subsidies on products	532	668	1,090	1,853	1,501	1,428	
EXPENDITURE APPROACH							
Final consumption expenditure	206,992	189,782	175,232	164,738	160,393	159,016	
Households and NPISH ⁽²⁾	156,803	144,678	133,668	127,884	125,020	123,767	
Households	152,038	139,855	128,866	122,941	120,140	118,936	
NPISH ⁽²⁾	4,765	4,823	4,801	4,944	4,880	4,831	
General Government	50,188	45,104	41,564	36,854	35,372	35,249	
Gross capital formation	38,534	31,271	24,480	20,708	21,707	17,307	
Gross fixed capital formation	39,698	31,607	24,140	21,686	20,615	20,519	
Changes in inventories	-1,164	-336	340	-978	1,092	-3,213	
Domestic demand	245,526	221,053	199,712	185,446	182,100	176,323	
Exports of goods and services	49,958	52,866	54,845	55,179	58,038	53,009	
Imports of goods and services	69,452	66,889	63,353	60,236	62,579	53,309	
External balance of goods and services	-19,495	-14,024	-8,508	-5,057	-4,540	-300	
INCOME APPROACH							
Compensation of employees	82,130	73,259	66,080	59,320	58,160	59,021	
Gross operating surplus / mixed income	118,529	110,117	103,539	100,369	96,149	94,366	
Taxes on production and imports	28,734	28,151	26,024	25,588	27,779	26,926	
Subsidies	3,362	4,499	4,439	4,888	4,529	4,290	
GROSS DOMESTIC PRODUCT at market prices	226,031	207,029	191,204	180,389	177,559	176,023	

Source: National Accounts Division ELSTAT.

(1) 2011 - 2015: Provisional data.

(2) Non-Profit Institutions Serving Households.

Table 3. GREECE: GROSS DOMESTIC PRODUCT AT CONSTANT PRICES OF 2010, 2004 - 2015⁽¹⁾

In million €

	2010	2011	2012	2013	2014	2015	
PRODUCTION APPROACH							
Output of goods and services (at basic prices)	354,633	316,361	299,054	288,704	290,229	291,170	
Intermediate consumption (at purchasers' prices)	154,990	134,689	129,005	123,180	124,099	124,534	
Gross value added (at basic prices)	199,644	181,672	169,968	165,548	166,133	166,636	
Agriculture, hunting and forestry, fishing	6,519	6,378	7,063	6,852	7,598	7,417	
Industry, including energy and construction	31,255	27,873	26,132	24,234	22,004	21,592	
Services	161,870	147,421	136,818	134,575	137,024	138,200	
Taxes on products	26,920	24,387	21,496	20,508	20,694	19,873	
Subsidies on products	532	669	1,008	1,608	1,250	1,254	
EXPENDITURE APPROACH							
Final consumption expenditure	206,992	188,183	173,990	168,198	167,863	168,237	
Households and NPISH ⁽²⁾	156,803	141,518	130,165	127,106	127,724	128,098	
Households	152,038	136,783	125,422	122,176	122,781	123,141	
NPISH ⁽²⁾	4,765	4,735	4,744	4,936	4,948	4,963	
General Government	50,188	46,665	43,865	41,023	39,966	39,956	
Gross capital formation	38,534	30,124	22,892	20,419	22,440	19,491	
Gross fixed capital formation	39,698	31,561	24,158	21,897	21,286	21,435	
Domestic demand	245,526	218,308	196,758	188,405	190,154	187,547	
Exports of goods and services	49,958	49,972	50,558	51,655	55,511	53,404	
Imports of goods and services	69,452	62,890	57,167	56,109	60,450	56,309	
External balance of goods and services	-19,495	-12,919	-6,740	-4,868	-5,389	-2,915	
GROSS DOMESTIC PRODUCT at market prices	226,031	205,389	190,395	184,305	185,511	185,081	

Source: National Accounts Division ELSTAT.

(1) 2011 - 2015: Provisional data.

(2) Non-Profit Institutions Serving Households.

Πίνακας 4. ΕΛΛΑΣ: ΑΚΑΘΑΡΙΣΤΟ ΕΓΧΩΡΙΟ ΠΡΟΪΟΝ, 2004 - 2015⁽¹⁾

Ετήσιες μεταβολές όγκου (%)

	2004	2005	2006	2007	2008	2009
ΠΡΟΣΕΓΓΙΣΗ ΠΑΡΑΓΩΓΗΣ						
Παραγωγή αγαθών και υπηρεσιών (σε βασικές τιμές)	5.3	-0.2	6.0	3.2	-2.6	-3.3
Ενδιάμεση ανάλωση (σε αγοραίες τιμές)	4.7	-0.9	8.1	3.9	-5.4	-3.1
Ακαθάριστη προστιθέμενη αξία (σε βασικές τιμές)	5.8	0.4	4.4	2.7	-0.2	-3.4
Γεωργία, θήρα και δασοκομία, αλιεία	1.6	3.6	-13.7	-12.8	1.2	5.0
Βιομηχανία, συμπεριλαμβανομένης ενέργειας και κατασκευών	4.0	-7.9	15.9	-5.0	-15.2	-0.3
Υπηρεσίες	6.7	2.7	2.5	5.8	3.8	-4.4
Φόροι επί των προϊόντων	0.2	0.3	8.5	6.9	-2.1	-10.8
Επιδότησεις επί των προϊόντων	14.2	-15.3	-64.1	-20.7	-25.8	15.9
ΠΡΟΣΕΓΓΙΣΗ ΔΑΠΑΝΗΣ						
Τελική καταναλωτική δαπάνη	3.7	3.4	3.7	4.4	2.2	-0.8
Νοικοκυριών και ΜΚΙΕΝ ⁽²⁾	3.6	3.2	2.8	4.1	3.6	-1.7
Γενικής Κυβέρνησης	4.1	4.1	6.8	5.4	-2.3	2.0
Ακαθάριστος σχηματισμός κεφαλαίου	-0.7	-10.6	23.9	8.5	-9.2	-26.9
Ακαθάριστος σχηματισμός πάγιου κεφαλαίου	3.0	-11.9	19.4	15.9	-7.2	-13.9
Εγχώρια ζήτηση ⁽³⁾	2.9	0.2	8.5	5.9	-0.7	-7.3
Εξαγωγές αγαθών και υπηρεσιών	18.6	3.3	5.2	10.6	3.5	-18.5
Εισαγωγές αγαθών και υπηρεσιών	4.4	0.9	13.3	15.5	1.3	-20.4
Εξωτερικό ισοζύγιο αγαθών και υπηρεσιών ⁽³⁾	2.2	0.5	-2.9	-2.7	0.3	3.0
ΑΚΑΘΑΡΙΣΤΟ ΕΓΧΩΡΙΟ ΠΡΟΪΟΝ σε αγοραίες τιμές	5.1	0.6	5.7	3.3	-0.3	-4.3

Πηγή: Διεύθυνση Εθνικών Λογαριασμών ΕΛΣΤΑΤ.

(1) 2011 - 2015: Προσωρινά στοιχεία.

(2) Μη Κερδοσκοπικά Ιδρύματα που Εξυπηρετούν Νοικοκυριά.

(3) Συμβολή στο ρυθμό μεταβολής του ΑΕΠ.

Table 4. GREECE: GROSS DOMESTIC PRODUCT, 2004 - 2015⁽¹⁾

Annual volume changes (%)

	2010	2011	2012	2013	2014	2015
PRODUCTION APPROACH						
Output of goods and services (at basic prices)	-7.3	-10.8	-5.5	-3.5	0.5	0.3
Intermediate consumption (at purchasers' prices)	-9.4	-13.1	-4.2	-4.5	0.7	0.4
Gross value added (at basic prices)	-5.7	-9.0	-6.4	-2.6	0.4	0.3
Agriculture, hunting and forestry, fishing	4.7	-2.2	10.8	-3.0	10.9	-2.4
Industry, including energy and construction	-13.5	-10.8	-6.2	-7.3	-9.2	-1.9
Services	-4.4	-8.9	-7.2	-1.6	1.8	0.9
Taxes on products	-3.7	-9.4	-11.9	-4.6	0.9	-4.0
Subsidies on products	-1.3	25.9	50.5	59.6	-22.3	0.3
EXPENDITURE APPROACH						
Final consumption expenditure	-5.9	-9.1	-7.5	-3.3	-0.2	0.2
Households and NPISH ⁽²⁾	-6.5	-9.7	-8.0	-2.3	0.5	0.3
General Government	-4.2	-7.0	-6.0	-6.5	-2.6	0.0
Gross capital formation	-10.8	-21.8	-24.0	-10.8	9.9	-13.1
Gross fixed capital formation	-19.3	-20.5	-23.5	-9.4	-2.8	0.7
Domestic demand ⁽³⁾	-7.4	-12.0	-10.5	-4.4	0.9	-1.4
Exports of goods and services	4.9	0.0	1.2	2.2	7.5	-3.8
Imports of goods and services	-3.4	-9.4	-9.1	-1.9	7.7	-6.9
External balance of goods and services ⁽³⁾	2.0	2.9	3.0	1.0	-0.3	1.3
GROSS DOMESTIC PRODUCT at market prices	-5.5	-9.1	-7.3	-3.2	0.7	-0.2

Source: National Accounts Division ELSTAT.

(1) 2011 - 2015: Provisional data.

(2) Non-Profit Institutions Serving Households.

(3) Contribution to GDP growth rate.

ΑΕΠ (ρυθμός ανάπτυξης) και Συνιστώσες (συμβολή) GDP (growth rate) and Components (contribution)

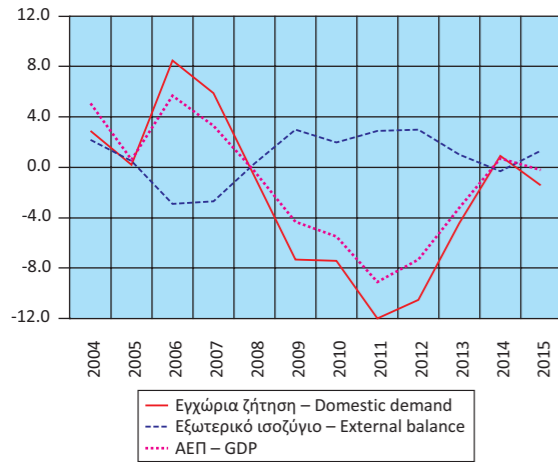

Εγχώρια ζήτηση: Συνιστώσες (ρυθμός ανάπτυξης) Domestic demand: Components (growth rate)

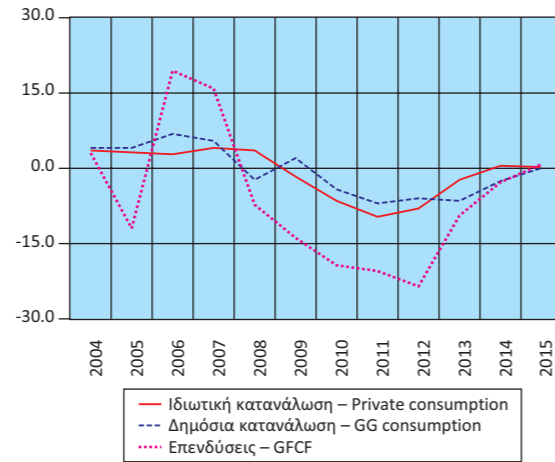

Εγχώρια ζήτηση: Συνιστώσες (ρυθμός ανάπτυξης) Domestic demand: Components (growth rate)

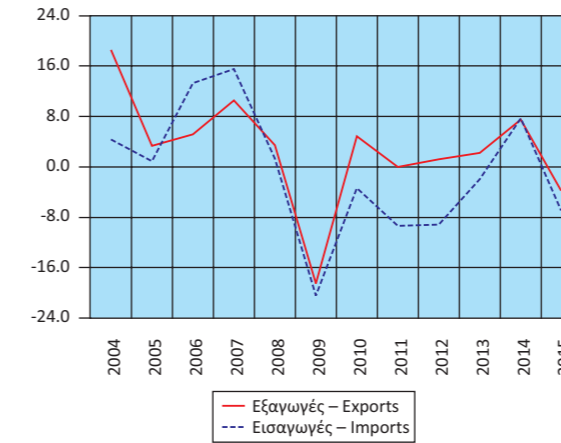

Εγχώρια ζήτηση: Συνιστώσες (ρυθμός ανάπτυξης) Domestic demand: Components (growth rate)

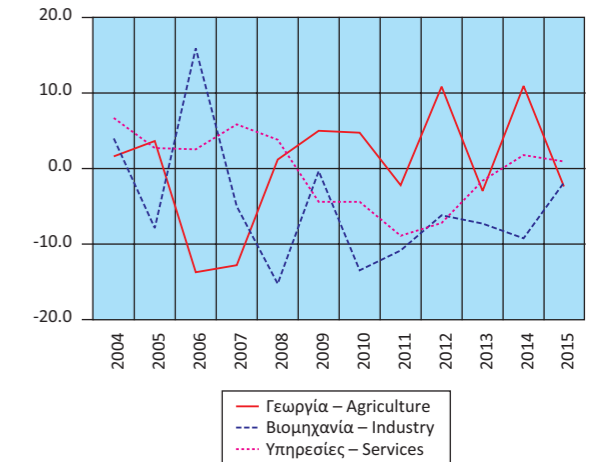

Πίνακας 5. ΕΛΛΑΣ: ΑΚΑΘΑΡΙΣΤΟ ΕΓΧΩΡΙΟ ΠΡΟΪΟΝ, ΤΡΙΜΗΝΙΑΙΑ ΣΤΟΙΧΕΙΑ, 2012 - 2016⁽¹⁾

Σε εκατομμύρια €. Σε τρέχουσες τιμές. Μη εποχικά διορθωμένα στοιχεία

	2012 Q4	2013 Q1	2013 Q2	2013 Q3	2013 Q4	2014 Q1	2014 Q2
ΠΡΟΣΕΓΓΙΣΗ ΠΑΡΑΓΩΓΗΣ							
Ακαθάριστη προστιθέμενη αξία (σε βασικές τιμές)	42,296	37,098	41,028	42,269	39,588	35,945	39,707
Γεωργία, θήρα και δασοκομία, αλιεία	1,552	1,492	1,495	1,482	1,495	1,477	1,501
Βιομηχανία, συμπεριλαμβανομένης ενέργειας και κατασκευών	7,189	5,821	6,851	6,758	6,758	5,642	6,445
Υπηρεσίες	33,556	29,785	32,682	34,029	31,335	28,826	31,761
Φόροι επί των προϊόντων	5,959	5,405	5,397	5,765	5,691	4,891	5,091
Επιδοτήσεις επί των προϊόντων	380	332	545	474	501	368	403
ΠΡΟΣΕΓΓΙΣΗ ΔΑΠΑΝΗΣ							
Τελική καταναλωτική δαπάνη	44,198	39,075	41,991	41,413	42,260	37,994	40,793
Νοικοκυριών και ΜΚΙΕΝ ⁽²⁾	32,311	30,650	32,745	32,620	31,869	29,893	31,910
Νοικοκυριών	31,114	29,488	31,482	31,348	30,622	28,724	30,664
ΜΚΙΕΝ ⁽²⁾	1,197	1,162	1,263	1,271	1,248	1,168	1,246
Γενικής Κυβέρνησης	11,887	8,424	9,246	8,794	10,390	8,101	8,883
Ακαθάριστος σχηματισμός κεφαλαίου	7,367	7,390	4,706	2,880	5,732	5,948	5,108
Ακαθάριστος σχηματισμός πάγιου κεφαλαίου	6,693	4,893	5,845	4,998	5,949	4,543	5,215
Μεταβολή αποθεμάτων	674	2,497	-1,140	-2,119	-217	1,405	-107
Εγχώρια ζήτηση	51,566	46,465	46,697	44,293	47,992	43,942	45,901
Εξαγωγές αγαθών και υπηρεσιών	12,753	10,708	14,110	18,534	11,827	11,021	14,651
Εισαγωγές αγαθών και υπηρεσιών	16,443	15,002	14,926	15,266	15,041	14,495	16,156
Εξωτερικό ισοζύγιο αγαθών και υπηρεσιών	-3,690	-4,294	-817	3,267	-3,214	-3,474	-1,506
ΠΡΟΣΕΓΓΙΣΗ ΕΙΣΟΔΗΜΑΤΟΣ							
Αμοιβές εξαρτημένης εργασίας	17,799	13,785	15,677	14,161	15,698	13,296	14,932
Ακαθάριστο λειτουργικό πλεόνασμα / μεικτό εισόδημα	24,071	23,535	25,562	27,934	23,338	22,133	24,319
Φόροι επί της παραγωγής και των εισαγωγών	7,175	5,953	6,008	6,673	6,954	6,153	6,386
Επιδοτήσεις	1,170	1,102	1,367	1,207	1,212	1,115	1,242
ΑΚΑΘΑΡΙΣΤΟ ΕΓΧΩΡΙΟ ΠΡΟΪΟΝ σε αγοραίες τιμές	47,876	42,171	45,880	47,560	44,778	40,468	44,395

Πηγή: Διεύθυνση Εθνικών Λογαριασμών ΕΛΣΤΑΤ.

(1) Προσωρινά στοιχεία.

(2) Μη Κερδοσκοπικά Ιδρύματα που Εξυπηρετούν Νοικοκυριά.

Πίνακας 6. ΕΛΛΑΣ: ΑΚΑΘΑΡΙΣΤΟ ΕΓΧΩΡΙΟ ΠΡΟΪΟΝ, ΤΡΙΜΗΝΙΑΙΑ ΣΤΟΙΧΕΙΑ, 2012 - 2016⁽¹⁾

Σε εκατομμύρια €. Έτος αναφοράς 2010. Μη εποχικά διορθωμένα στοιχεία

	2012 Q4	2013 Q1	2013 Q2	2013 Q3	2013 Q4	2014 Q1	2014 Q2
ΠΡΟΣΕΓΓΙΣΗ ΠΑΡΑΓΩΓΗΣ							
Ακαθάριστη προστιθέμενη αξία (σε βασικές τιμές)	42,084	38,235	41,963	44,253	41,097	38,292	42,011
Γεωργία, θήρα και δασοκομία, αλιεία	1,737	1,684	1,740	1,677	1,752	1,783	1,942
Βιομηχανία, συμπεριλαμβανομένης ενέργειας και κατασκευών	6,849	5,455	6,387	6,226	6,167	5,103	5,732
Υπηρεσίες	33,503	31,142	33,851	36,378	33,204	31,519	34,441
Φόροι επί των προϊόντων	5,417	4,775	4,933	5,428	5,372	4,618	4,961
Επιδοτήσεις επί των προϊόντων	252	364	410	435	400	281	316
ΠΡΟΣΕΓΓΙΣΗ ΔΑΠΑΝΗΣ							
Τελική καταναλωτική δαπάνη	43,199	39,815	42,187	42,701	43,494	40,162	42,494
Νοικοκυριών και ΜΚΙΕΝ ⁽²⁾	31,434	30,212	32,211	32,616	32,067	30,515	32,327
Νοικοκυριών	30,254	29,056	30,963	31,343	30,815	29,329	31,075
ΜΚΙΕΝ ⁽²⁾	1,181	1,157	1,250	1,275	1,254	1,188	1,253
Γενικής Κυβέρνησης	11,826	9,577	9,931	10,039	11,476	9,611	10,124
Ακαθάριστος σχηματισμός κεφαλαίου	7,400	6,769	4,913	3,123	5,613	5,451	5,451
Ακαθάριστος σχηματισμός πάγιου κεφαλαίου	6,405	5,055	5,917	5,005	5,920	4,633	5,362
Εγχώρια ζήτηση	50,611	46,638	47,037	45,660	49,070	45,955	47,900
Εξαγωγές αγαθών και υπηρεσιών	11,739	9,886	13,206	17,410	11,153	10,511	13,932
Εισαγωγές αγαθών και υπηρεσιών	15,092	13,774	13,935	14,275	14,125	13,756	15,285
Εξωτερικό ισοζύγιο αγαθών και υπηρεσιών	-3,346	-3,597	-885	2,430	-2,817	-3,408	-1,471
ΑΚΑΘΑΡΙΣΤΟ ΕΓΧΩΡΙΟ ΠΡΟΪΟΝ σε αγοραίες τιμές	47,238	42,617	46,429	49,204	46,056	42,599	46,610

Πηγή: Διεύθυνση Εθνικών Λογαριασμών ΕΛΣΤΑΤ.

(1) Προσωρινά στοιχεία.

(2) Μη Κερδοσκοπικά Ιδρύματα που Εξυπηρετούν Νοικοκυριά.

Table 5. GREECE: GROSS DOMESTIC PRODUCT, QUARTERLY DATA, 2012 - 2016⁽¹⁾

In million €. At current prices. Non-seasonally adjusted data

	2014 Q3	2014 Q4	2015 Q1	2015 Q2	2015 Q3	2015 Q4	2016 Q1	
PRODUCTION APPROACH								
Gross value added (at basic prices)	42,115	39,059	35,796	39,682	41,393	38,327	34,911	Gross value added (at basic prices)
Agriculture, hunting and forestry, fishing	1,510	1,532	1,607	1,614	1,547	1,492	1,427	Agriculture, hunting and forestry, fishing
Industry, including energy and construction	6,388	6,242	5,360	5,970	6,082	6,170	5,178	Industry, including energy and construction
Services	34,217	31,285	28,829	32,097	33,764	30,664	28,305	Services
Taxes on products	6,286	5,967	4,928	5,331	5,778	6,215	5,190	Taxes on products
Subsidies on products	399	331	286	410	418	315	313	Subsidies on products
EXPENDITURE APPROACH								
Final consumption expenditure	40,161	41,445	37,985	40,958	39,237	40,837	37,131	Final consumption expenditure
Households and NPISH ⁽²⁾	31,657	31,561	29,651	32,213	30,820	31,083	28,864	Households and NPISH ⁽²⁾
Households	30,422	30,330	28,492	30,956	29,617	29,870	27,736	Households
NPISH ⁽²⁾	1,235	1,231	1,159	1,258	1,202	1,212	1,128	NPISH ⁽²⁾
General Government	8,504	9,884	8,334	8,744	8,417	9,754	8,267	General Government
Gross capital formation	4,009	6,642	5,950	3,510	1,796	6,049	5,940	Gross capital formation
Gross fixed capital formation	4,914	5,943	5,059	5,061	4,205	6,193	4,926	Gross fixed capital formation
Changes in inventories	-905	699	891	-1,551	-2,409	-144	1,013	Changes in inventories
Domestic demand	44,171	48,087	43,935	44,468	41,033	46,886	43,071	Domestic demand
Exports of goods and services	19,632	12,734	10,922	14,616	16,988	10,483	8,635	Exports of goods and services
Imports of goods and services	15,800	16,127	14,419	14,481	11,267	13,142	11,919	Imports of goods and services
External balance of goods and services	3,832	-3,393	-3,497	136	5,720	-2,659	-3,284	External balance of goods and services
INCOME APPROACH								
Compensation of employees	14,037	15,895	13,489	14,730	14,380	16,422	14,060	Compensation of employees
Gross operating surplus / mixed income	27,449	22,248	22,381	24,966	26,923	20,096	20,858	Gross operating surplus / mixed income
Taxes on production and imports	7,630	7,609	5,530	6,059	6,600	8,737	5,892	Taxes on production and imports
Subsidies	1,114	1,058	962	1,150	1,150	1,028	1,023	Subsidies
GROSS DOMESTIC PRODUCT at market prices	48,002	44,694	40,438	44,604	46,753	44,228	39,787	GROSS DOMESTIC PRODUCT at market prices

Source: National Accounts Division ELSTAT.

(1) Provisional data.

(2) Non-Profit Institutions Serving Households.

Table 6. GREECE: GROSS DOMESTIC PRODUCT, QUARTERLY DATA, 2012 - 2016⁽¹⁾

In million €. Reference year 2010. Non-seasonally adjusted data

	2014 Q3	2014 Q4	2015 Q1	2015 Q2	2015 Q3	2015 Q4	2016 Q1	
PRODUCTION APPROACH								
Gross value added (at basic prices)	44,675	41,154	38,600	42,545	44,353	41,138	38,226	Gross value added (at basic prices)
Agriculture, hunting and forestry, fishing	1,924	1,949	1,772	1,927	1,854	1,863	1,692	Agriculture, hunting and forestry, fishing
Industry, including energy and construction	5,605	5,564	4,975	5,414	5,542	5,661	4,985	Industry, including energy and construction
Services	37,311	33,753	31,999	35,376	37,137	33,687	31,673	Services
Taxes on products	5,656	5,458	4,467	5,041	5,179	5,188	4,292	Taxes on products
Subsidies on products	340	313	286	317	337	314	282	Subsidies on products
EXPENDITURE APPROACH								
Final consumption expenditure	42,133	43,073	40,596	43,175	41,506	42,960	39,826	Final consumption expenditure
Households and NPISH ⁽²⁾	32,366	32,516	30,905	33,126	31,928	32,139	30,279	Households and NPISH ⁽²⁾
Households	31,116	31,262	29,703	31,843	30,695	30,899	29,102	Households
NPISH ⁽²⁾	1,252	1,256	1,203	1,284	1,235	1,241	1,178	NPISH ⁽²⁾
General Government	9,687	10,544	9,647	9,976	9,498	10,835	9,507	General Government
Gross capital formation	3,888	7,286	6,468	4,453	2,147	6,422	6,476	Gross capital formation
Gross fixed capital formation	5,108	6,184	5,252	5,281	4,413	6,489	5,170	Gross fixed capital formation
Domestic demand	45,930	50,368	47,038	47,576	43,582	49,351	46,156	Domestic demand
Exports of goods and services	18,668	12,401	10,965	14,298	17,028	11,113	9,398	Exports of goods and services
Imports of goods and services	15,118	16,290	15,086	14,792	12,085	14,345	13,345	Imports of goods and services
External balance of goods and services	3,573	-4,084	-4,929	-433	6,282	-3,835	-3,947	External balance of goods and services
GROSS DOMESTIC PRODUCT at market prices	49,983	46,319	42,725	47,221	49,134	46,002	42,150	GROSS DOMESTIC PRODUCT at market prices

Source: National Accounts Division ELSTAT.

(1) Provisional data.

(2) Non-Profit Institutions Serving Households.

Πίνακας 7. ΕΛΛΑΣ: ΑΚΑΘΑΡΙΣΤΟ ΕΓΧΩΡΙΟ ΠΡΟΪΟΝ, ΤΡΙΜΗΝΙΑΙΑ ΣΤΟΙΧΕΙΑ, 2012 - 2016⁽¹⁾

Αλυσωτοί δείκτες όγκου. Μη εποχικά διορθωμένα στοιχεία

	2012 Q4	2013 Q1	2013 Q2	2013 Q3	2013 Q4	2014 Q1	2014 Q2
(Ετήσιες μεταβολές %)							
ΠΡΟΣΕΓΓΙΣΗ ΠΑΡΑΓΩΓΗΣ							
Ακαθάριστη προστιθέμενη αξία (σε βασικές τιμές)	-3.2	-5.3	-2.8	-0.2	-2.3	0.2	0.1
Γεωργία, θήρα και δασοκομία, αλιεία	10.8	-2.5	-6.2	-3.8	0.9	5.9	11.6
Βιομηχανία, συμπεριλαμβανομένης ενέργειας και κατασκευών	0.9	-7.0	-6.0	-6.0	-10.0	-6.5	-10.3
Υπηρεσίες	-4.6	-5.1	-2.0	1.1	-0.9	1.2	1.7
Φόροι επί των προϊόντων	-10.8	-7.8	-6.3	-3.7	-0.8	-3.3	0.6
Επιδοτήσεις επί των προϊόντων	56.7	56.2	59.8	63.2	58.7	-22.7	-22.8
ΠΡΟΣΕΓΓΙΣΗ ΔΑΠΑΝΗΣ							
Τελική καταναλωτική δαπάνη	-6.6	-8.1	-4.3	-1.5	0.7	0.9	0.7
Νοικοκυριών και ΜΚΙΕΝ ⁽²⁾	-8.3	-6.6	-2.7	-1.9	2.0	1.0	0.4
Γενικής Κυβέρνησης	-1.3	-12.9	-9.5	-0.3	-3.0	0.4	1.9
Ακαθάριστος σχηματισμός κεφαλαίου	9.3	4.8	-15.8	-2.2	-24.1	-14.1	10.9
Ακαθάριστος σχηματισμός πάγιου κεφαλαίου	-10.4	-11.1	-12.7	-5.4	-7.6	-8.3	-9.4
Εγχώρια ζήτηση ⁽³⁾	-4.9	-7.0	-6.0	-1.6	-3.3	-1.6	1.9
Εξαγωγές αγαθών και υπηρεσιών	5.4	-1.2	5.4	6.9	-5.0	6.3	5.5
Εισαγωγές αγαθών και υπηρεσιών	2.0	-4.4	-2.7	7.0	-6.4	-0.1	9.7
Εξωτερικό ισοζύγιο αγαθών και υπηρεσιών ⁽³⁾	0.6	1.1	2.2	0.4	0.8	1.5	-1.3
ΑΚΑΘΑΡΙΣΤΟ ΕΓΧΩΡΙΟ ΠΡΟΪΟΝ σε αγοραίες τιμές	-4.3	-6.0	-3.6	-1.0	-2.5	0.0	0.4

Πηγή: Διεύθυνση Εθνικών Λογαριασμών ΕΛΣΤΑΤ.

(1) Προσωρινά στοιχεία.

(2) Μη Κερδοσκοπικά Ιδρύματα που Εξυπηρετούν Νοικοκυριά.

(3) Συμβολή στον ρυθμό μεταβολής του ΑΕΠ.

Table 7. GREECE: GROSS DOMESTIC PRODUCT, QUARTERLY DATA, 2012 - 2016⁽¹⁾

Chain-linked volume. Non-seasonally adjusted data

	2014 Q3	2014 Q4	2015 Q1	2015 Q2	2015 Q3	2015 Q4	2016 Q1
(Year-on-year change %)							
PRODUCTION APPROACH							
Gross value added (at basic prices)	1.0	0.1	0.8	1.3	-0.7	0.0	-1.0
Agriculture, hunting and forestry, fishing	14.8	11.3	-0.6	-0.8	-3.6	-4.4	-4.5
Industry, including energy and construction	-10.0	-9.8	-2.5	-5.5	-1.1	1.7	0.2
Services	2.6	1.7	1.5	2.7	-0.5	-0.2	-1.0
Taxes on products	4.2	1.6	-3.3	1.6	-8.4	-5.0	-3.9
Subsidies on products	-21.8	-21.9	1.6	0.3	-0.9	0.5	-1.2
EXPENDITURE APPROACH							
Final consumption expenditure	-1.3	-1.0	1.1	1.6	-1.5	-0.3	-1.9
Households and NPISH ⁽²⁾	-0.8	1.4	1.3	2.5	-1.4	-1.2	-2.0
General Government	-3.5	-8.1	0.4	-1.5	-2.0	2.8	-1.5
Gross capital formation	24.5	29.8	11.2	-18.3	-44.8	-11.9	0.1
Gross fixed capital formation	2.0	4.4	13.4	-1.5	-13.6	4.9	-1.6
Domestic demand ⁽³⁾	0.5	2.8	2.5	-0.7	-4.7	-2.2	-2.1
Exports of goods and services	7.2	11.2	4.3	2.6	-8.8	-10.4	-14.3
Imports of goods and services	5.9	15.3	9.7	-3.2	-20.1	-11.9	-11.5
External balance of goods and services ⁽³⁾	0.8	-2.0	-2.1	1.8	2.8	1.4	0.4
GROSS DOMESTIC PRODUCT at market prices	1.6	0.6	0.3	1.3	-1.7	-0.7	-1.3

Source: National Accounts Division ELSTAT.

(1) Provisional data.

(2) Non-Profit Institutions Serving Households.

(3) Contribution to GDP growth rate.

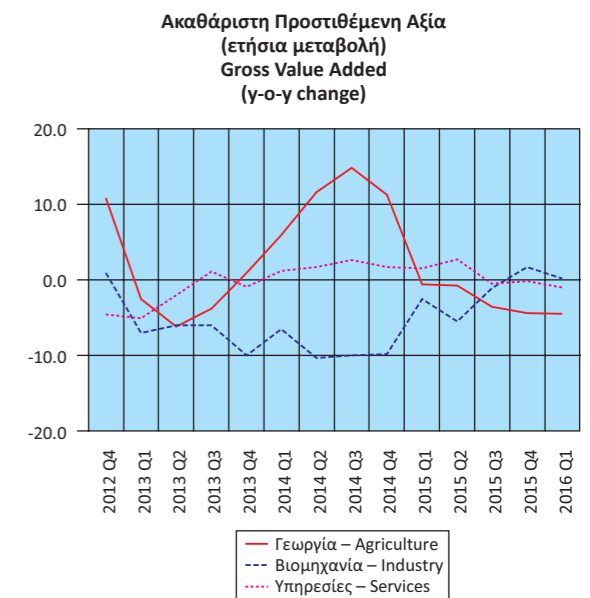
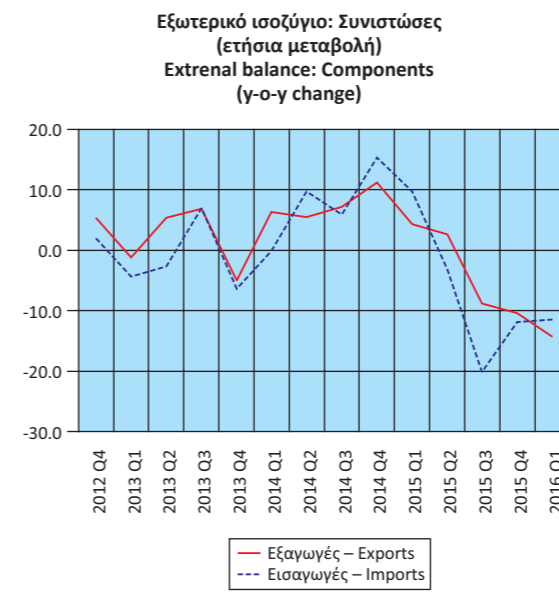
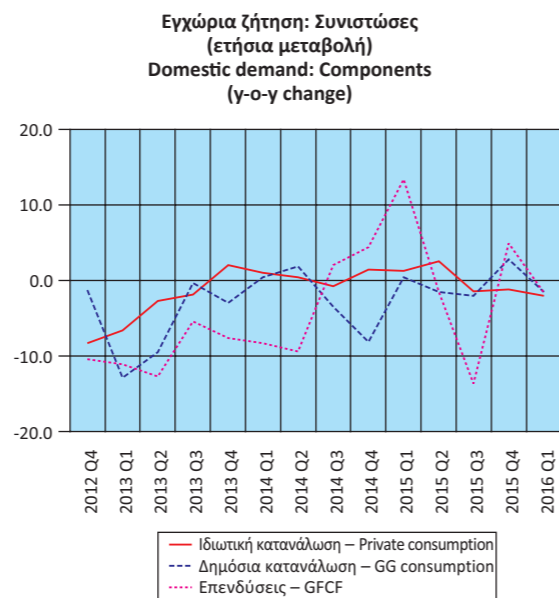
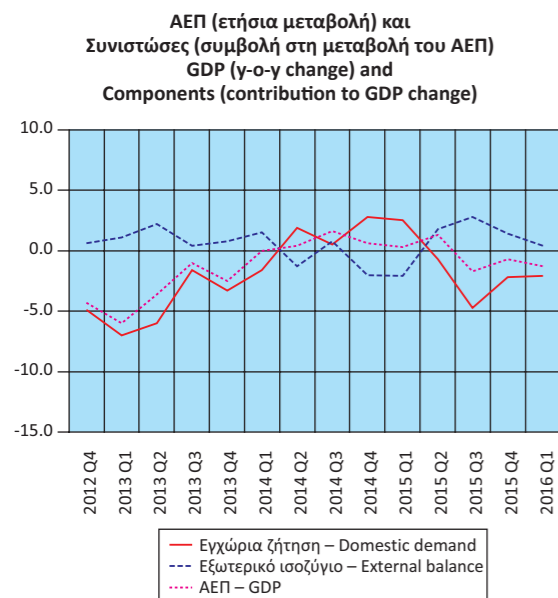

Πίνακας 8. ΕΛΛΑΣ: ΑΠΟΤΑΜΙΕΥΣΗ - ΕΠΕΝΔΥΣΕΙΣ, 2009 - 2014⁽¹⁾

Table 8. GREECE: SAVINGS - INVESTMENT, 2009 - 2014⁽¹⁾

	Σε εκατομμύρια €. Σε τρέχουσες τιμές							In million €. At current prices						
	2009	2010	2011	2012	2013	2014		2009	2010	2011	2012	2013	2014	
ΑΕΠ	237,534	226,031	207,029	191,204	180,389	177,559	GDP							
Ρυθμός αποταμίευσης (Ακαθάριστη αποταμίευση / Ακαθάριστο διαθέσιμο εισόδημα)	0.06	0.06	0.05	0.09	0.09	0.09	Savings ratio (Gross savings / Gross disposable income)							
Ακαθάριστη αποταμίευση / Επενδύσεις ⁽²⁾	0.28	0.33	0.32	0.68	0.77	0.80	Gross savings / Investment ⁽²⁾							
Ισοζύγιο αποταμίευσης - επένδυσης							Savings - investment balance							
Επενδύσεις	49,387	39,698	31,607	24,140	21,686	20,615	Investment							
Ιδιωτικός τομέας (Ip)	35,825	31,366	26,512	19,353	15,578	13,771	Private sector (Ip)							
Γενική Κυβέρνηση (Ig)	13,562	8,332	5,095	4,787	6,108	6,844	General Government (Ig)							
Ακαθάριστη αποταμίευση	13,838	12,904	9,966	16,385	16,685	16,461	Gross savings							
Ιδιωτικός τομέας (Sp)	37,535	31,468	27,625	25,028	17,238	17,948	Private sector (Sp)							
Γενική Κυβέρνηση (Sg)	-23,697	-18,564	-17,659	-8,643	-553	-1,486	General Government (Sg)							
Χρήση εξωτερικής αποταμίευσης (Sp-Ip)+(Sg-Ig) ⁽³⁾	-35,549	-26,794	-21,641	-7,755	-5,001	-4,154	Use of foreign savings (Sp-Ip)+(Sg-Ig) ⁽³⁾							
Ιδιωτικός τομέας (Sp-Ip)	1,710	102	1,113	5,675	1,660	4,176	Private sector (Sp-Ip)							
Γενική Κυβέρνηση (Sg-Ig) ⁽⁴⁾	-37,259	-26,896	-22,754	-13,430	-6,661	-8,330	General Government (Sg-Ig) ⁽⁴⁾							
	(% του ΑΕΠ)							(% of GDP)						
ΑΕΠ	100.0	100.0	100.0	100.0	100.0	100.0	GDP							
Επενδύσεις							Investment							
Ιδιωτικός τομέας (Ip)	20.8	17.6	15.3	12.6	12.0	11.6	Private sector (Ip)							
Γενική Κυβέρνηση (Ig)	15.1	13.9	12.8	10.1	8.6	7.8	General Government (Ig)							
	5.7	3.7	2.5	2.5	3.4	3.9								
Ακαθάριστη αποταμίευση							Gross savings							
Ιδιωτικός τομέας (Sp)	5.8	5.7	4.8	8.6	9.2	9.3	Private sector (Sp)							
Γενική Κυβέρνηση (Sg)	15.8	13.9	13.3	13.1	9.6	10.1	General Government (Sg)							
	-10.0	-8.2	-8.5	-4.5	-0.3	-0.8								
Χρήση εξωτερικής αποταμίευσης (Sp-Ip)+(Sg-Ig) ⁽³⁾	-15.0	-11.9	-10.5	-4.1	-2.8	-2.3	Use of foreign savings (Sp-Ip)+(Sg-Ig) ⁽³⁾							
Ιδιωτικός τομέας (Sp-Ip)	0.7	0.0	0.5	3.0	0.9	2.4	Private sector (Sp-Ip)							
Γενική Κυβέρνηση (Sg-Ig) ⁽⁴⁾	-15.7	-11.9	-11.0	-7.0	-3.7	-4.7	General Government (Sg-Ig) ⁽⁴⁾							

Πηγή: Διεύθυνση Εθνικών Λογαριασμών ΕΛΣΤΑΤ.

(1) 2011-2014: Προσωρινά στοιχεία.

(2) Επενδύσεις: Ακαθάριστος σχηματισμός παγίου κεφαλαίου.

(3) = - [Ισοζύγιο τρεχουσών συναλλαγών της Αλλοδαπής]. Εθνολογιστική έννοια παρόμοια με το ισοζύγιο τρεχουσών συναλλαγών του Ισοζυγίου Πληρωμών.

(4) = Ισοζύγιο Γενικής Κυβέρνησης μείον καθαρές κεφαλαιακές μεταβιβάσεις (εισπραττόμενες μείον πληρωνόμενες) συν καθαρές αγορές μη χρηματοπιστωτικών μη παραχθέντων περιουσιακών στοιχείων.

Source: National Accounts Division ELSTAT.

(1) 2011-2014: Provisional data.

(2) Investments: Gross fixed capital formation.

(3) = - [Current external balance of the Rest of the World]. National accounts concept similar to the current account balance of the BoP.

(4) = General Government overall balance minus net capital transfers (receivable minus payable) plus acquisitions less disposals of non-financial non-produced assets.

Ρυθμός αποταμίευσης
Savings ratio

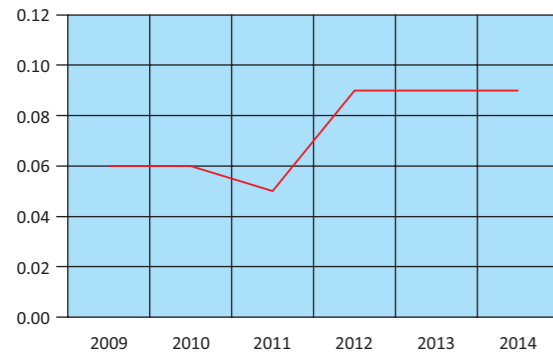

Χρήση εξωτερικής αποταμίευσης ως ποσοστό του ΑΕΠ
Use of foreign savings as percentage of GDP

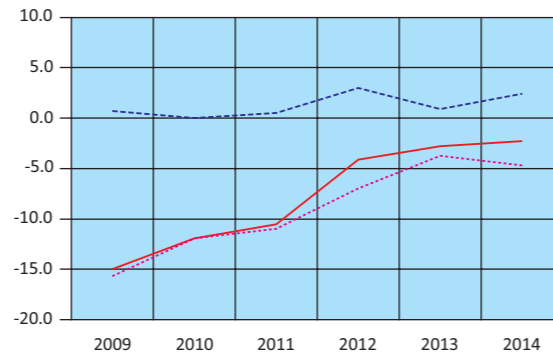

— Χρήση εξωτερικής αποταμίευσης – Use of foreign savings
- - - Ιδιωτικός τομέας – Private sector
... Γενική Κυβέρνηση – General Government

Πίνακας 9. ΕΛΛΑΣ: ΕΘΝΙΚΟΙ ΛΟΓΑΡΙΑΣΜΟΙ - ΜΙΣΘΟΙ, ΠΑΡΑΓΩΓΙΚΟΤΗΤΑ ΚΑΙ ΚΟΣΤΟΣ ΕΡΓΑΣΙΑΣ, 2010 - 2015⁽¹⁾

Table 9. GREECE: NATIONAL ACCOUNTS - WAGES, PRODUCTIVITY AND LABOUR COST, 2010 - 2015⁽¹⁾

	Ετήσια μεταβολή (%)							Year-on-year change (%)						
	2010	2011	2012	2013	2014	2015		2010	2011	2012	2013	2014	2015	
Αμοιβές εξαρτημένης εργασίας ανά μισθωτό ⁽²⁾	-2.0	-3.8	-3.0	-7.0	-2.1	-1.7	Compensation per employee ⁽²⁾							
Παραγωγικότητα εργασίας	-3.5	-2.2	-0.8	-1.8	-2.1	-2.9	Labour productivity							
Μοναδιαίο κόστος εργασίας ⁽³⁾	1.0	-1.4	-2.0	-7.4	-2.6	0.4	Unit labour cost ⁽³⁾							
Αποπληθωριστής ΑΕΠ	0.7	0.8	-0.4	-2.5	-2.2	-0.6	GDP deflator							
Πηγή: Διεύθυνση Εθνικών Λογαριασμών ΕΛΣΤΑΤ.							Source: National Accounts Division ELSTAT.							
(1) 2011 - 2015: Προσωρινά στοιχεία.							(1) 2011 - 2015: Provisional data.							
(2) Περιλαμβάνονται όλοι οι κλάδοι οικονομικής δραστηριότητας.							(2) All branches of economic activity are included.							
(3) Το μοναδιαίο κόστος εργασίας (ULC) μετρά το μέσο κόστος εργασίας ανά μονάδα προϊόντος και υπολογίζεται ως ποσοστό της αμοιβής της εργασίας επί του πραγματικού ΑΕΠ.							(3) Unit labour cost (ULC) measures the average cost of labour per unit of output and is calculated as the ratio of labour compensation to real GDP.							

Πίνακας 10. ΕΛΛΑΣ: ΕΘΝΙΚΟΙ ΛΟΓΑΡΙΑΣΜΟΙ - ΜΙΣΘΟΙ, ΠΑΡΑΓΩΓΙΚΟΤΗΤΑ ΚΑΙ ΚΟΣΤΟΣ ΕΡΓΑΣΙΑΣ, ΤΡΙΜΗΝΙΑΙΑ ΣΤΟΙΧΕΙΑ, 2014 - 2016⁽¹⁾

Table 10. GREECE: NATIONAL ACCOUNTS - WAGES, PRODUCTIVITY AND LABOUR COST, QUARTERLY DATA, 2014 - 2016⁽¹⁾

	Μη εποχικά διορθωμένα στοιχεία									Non-seasonally adjusted data							
	2014 Q2	2014 Q3	2014 Q4	2015 Q1	2015 Q2	2015 Q3	2015 Q4	2016 Q1		2014 Q2	2014 Q3	2014 Q4	2015 Q1	2015 Q2	2015 Q3	2015 Q4	2016 Q1
(Ετήσια μεταβολή %)									(Year-on-year change %)								
Αμοιβές εξαρτημένης εργασίας ανά μισθωτό ⁽²⁾	-5.0	-1.9	0.7	-0.2	-4.2	-1.0	-1.3	0.3	Compensation per employee ⁽²⁾								
Παραγωγικότητα εργασίας	-2.8	-1.2	-2.6	-1.0	-2.4	-3.8	-4.3	-4.7	Labour productivity								
Μοναδιαίο κόστος εργασίας ⁽³⁾	-5.7	-2.6	1.4	0.1	-3.2	2.9	1.9	4.0	Unit labour cost ⁽³⁾								
Αποπληθωριστής ΑΕΠ	-3.6	-0.6	-0.8	-0.4	-0.8	-0.9	-0.4	-0.3	GDP deflator								

Πηγή: Διεύθυνση Εθνικών Λογαριασμών ΕΛΣΤΑΤ.

(1) Προσωρινά στοιχεία.

(2) Περιλαμβάνονται όλοι οι κλάδοι οικονομικής δραστηριότητας.

(3) Το μοναδιαίο κόστος εργασίας (ULC) μετρά το μέσο κόστος εργασίας ανά μονάδα προϊόντος και υπολογίζεται ως ποσοστό της αμοιβής της εργασίας επί του πραγματικού ΑΕΠ.

Source: National Accounts Division ELSTAT.

(1) Provisional data.

(2) All branches of economic activity are included.

(3) Unit labour cost (ULC) measures the average cost of labour per unit of output and is calculated as the ratio of labour compensation to real GDP.

Εθνικοί Λογαριασμοί: Μισθοί, παραγωγικότητα και κόστος εργασίας (ετήσια μεταβολή)
National Accounts: Wages, productivity and labour cost (y-o-y change)

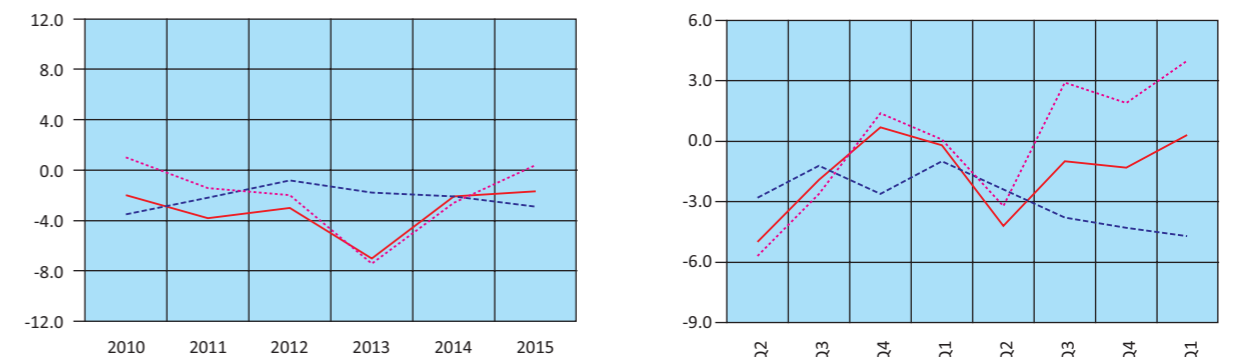

— Αμοιβές εξαρτημένης εργασίας ανά μισθωτό – Compensation per employee
- - - Παραγωγικότητα εργασίας – Labour productivity
... Μοναδιαίο κόστος εργασίας – Unit labour cost

Πίνακας 11. ΕΛΛΑΣ: ΚΥΡΙΑ ΜΕΓΕΘΗ ΓΕΝΙΚΗΣ ΚΥΒΕΡΝΗΣΗΣ, 2006 - 2015⁽¹⁾

Σε εκατομμύρια €

	2006 ⁽²⁾	2007	2008	2009	2010
Έσοδα	85,338	93,921	98,351	92,422	93,253
Φόροι στην παραγωγή και στις εισαγωγές, εισπραττόμενοι	26,688	29,241	30,413	27,826	28,454
Φόροι στο εισόδημα, εισπραττόμενοι	18,009	19,199	19,640	20,292	18,682
Κοινωνικές εισφορές, εισπραττόμενες	25,891	28,892	30,641	29,344	29,700
Λοιπά τρέχοντα έσοδα	9,441	10,894	12,376	11,722	11,701
Κεφαλαιακές μεταβιβάσεις, εισπραττόμενες	5,309	5,695	5,281	3,238	4,716
Συνολικές δαπάνες	98,292	109,528	122,957	128,412	118,586
Πρωτογενείς δαπάνες	88,669	99,059	111,304	116,440	105,347
Αμοιβές εξαρτημένης εργασίας, πληρωνόμενες	23,988	25,777	28,001	31,013	28,020
Κοινωνικές παροχές	35,966	39,996	45,772	48,987	47,378
Προϊόντα και υπηρεσίες	13,629	15,639	14,973	15,821	13,742
Επιδότησεις, πληρωνόμενες	80	195	99	234	343
Λοιπές τρέχουσες μεταβιβάσεις, πληρωνόμενες	3,723	4,155	4,908	4,754	4,403
Κεφαλαιακές μεταβιβάσεις, πληρωνόμενες	11,283	13,297	17,551	15,631	11,461
Τόκοι, πληρωνόμενοι	9,623	10,469	11,653	11,972	13,239
Πρωτογενές ισοζύγιο (χωρίς τόκους) ⁽³⁾	-3,331	-5,138	-12,953	-24,018	-12,094
Ισοζύγιο Γενικής Κυβέρνησης	-12,954	-15,607	-24,606	-35,990	-25,333
Χρέος Γενικής Κυβέρνησης, κατά Μάαστριχτ ⁽⁴⁾	225,648	239,915	264,775	301,062	330,570
Στοιχείο προς υπόμνηση: Υποστήριξη των χρηματοπιστωτικών ιδρυμάτων ⁽⁶⁾⁽⁷⁾ (όταν οι δαπάνες υπερβαίνουν τα έσοδα το πρό- σημο είναι αρνητικό)				373	960
(Ως ποσοστό του ΑΕΠ)					
Έσοδα	39.2	40.4	40.6	38.9	41.3
Φόροι στην παραγωγή και στις εισαγωγές, εισπραττόμενοι	12.2	12.6	12.6	11.7	12.6
Φόροι στο εισόδημα, εισπραττόμενοι	8.3	8.3	8.1	8.5	8.3
Κοινωνικές εισφορές, εισπραττόμενες	11.9	12.4	12.7	12.4	13.1
Λοιπά τρέχοντα έσοδα	4.3	4.7	5.1	4.9	5.2
Κεφαλαιακές μεταβιβάσεις, εισπραττόμενες	2.4	2.4	2.2	1.4	2.1
Συνολικές δαπάνες	45.1	47.1	50.8	54.1	52.5
Πρωτογενείς δαπάνες	40.7	42.6	46.0	49.0	46.6
Αμοιβές εξαρτημένης εργασίας, πληρωνόμενες	11.0	11.1	11.6	13.1	12.4
Κοινωνικές παροχές	16.5	17.2	18.9	20.6	21.0
Προϊόντα και υπηρεσίες	6.3	6.7	6.2	6.7	6.1
Επιδότησεις, πληρωνόμενες	0.0	0.1	0.0	0.1	0.2
Λοιπές τρέχουσες μεταβιβάσεις, πληρωνόμενες	1.7	1.8	2.0	2.0	1.9
Κεφαλαιακές μεταβιβάσεις, πληρωνόμενες	5.2	5.7	7.3	6.6	5.1
Τόκοι, πληρωνόμενοι	4.4	4.5	4.8	5.0	5.9
Πρωτογενές ισοζύγιο (χωρίς τόκους) ⁽³⁾	-1.5	-2.2	-5.4	-10.1	-5.4
Ισοζύγιο Γενικής Κυβέρνησης	-5.9	-6.7	-10.2	-15.2	-11.2
Χρέος Γενικής Κυβέρνησης, κατά Μάαστριχτ ⁽⁴⁾	103.6	103.1	109.4	126.7	146.2
Στοιχείο προς υπόμνηση: Υποστήριξη των χρηματοπιστωτικών ιδρυμάτων ⁽⁶⁾⁽⁷⁾ (όταν οι δαπάνες υπερβαίνουν τα έσοδα το πρό- σημο είναι αρνητικό)				0.2	0.4
ΑΕΠ σε αγοραίες τιμές (σε εκατομμύρια €)	217,862	232,695	241,990	237,534	226,031

Πηγή: Διεύθυνση Εθνικών Λογαριασμών ΕΛΣΤΑΤ.

(1) 2006 - 2015: Προσωρινά στοιχεία.

(2) Από το έτος 2006 στο έλλειμμα και στο χρέος περιλαμβάνονται οι Δημόσιες Επιχειρήσεις που έχουν αναταξινομηθεί στον τομέα της Γενικής Κυβέρνησης.

(3) Το πρωτογενές ισοζύγιο Γενικής Κυβέρνησης ορίζεται εδώ ως το ισοζύγιο Γενικής Κυβέρνησης (σύμφωνα με το ΕΣΟΛ 2010) μείον τα έσοδα τόκων των φορέων Γενικής Κυβέρνησης σε άλλους τομείς. Σε αυτή τη μέτρηση του πρωτογενούς ισοζυγίου περιλαμβάνεται η επίπτωση υποστήριξης των χρηματοπιστωτικών ιδρυμάτων. Η μέτρηση αυτή του πρωτογενούς ισοζυγίου διαφέρει από τον ορισμό του πρωτογενούς ισοζυγίου Γενικής Κυβέρνησης ο οποίος χρησιμοποιείται στο πλαίσιο του Προγράμματος Οικονομικής Προσαρμογής για την Ελλάδα.

(4) Το χρέος όπως ορίζεται από τη Συνθήκη του Μάαστριχτ.

(5) Περιλαμβάνει μείωση του χρέους στο πλαίσιο του προγράμματος ανταλλαγής ομολόγων (PSI).

(6) Για τα έτη 2009, 2010, 2011 και 2014 η υποστήριξη των χρηματοπιστωτικών ιδρυμάτων είχε θετική επίπτωση στο ισοζύγιο της Γενικής Κυβέρνησης. Αυτό οφείλεται στο ότι οι δεδουλευμένες αμοιβές που προκύπτουν από τις εγγυήσεις του διατραπεζικού δανεισμού και του συστήματος ομολογιακών δανειών, καθώς και τα έσοδα από τις προνομιούχες μετοχές των τραπεζών, ήταν υψηλότερα από τις δεδουλευμένες δαπάνες. Για τα υπόλοιπα έτη η δαπάνη της υποστήριξης ήταν μεγαλύτερη από τα έσοδα.

(7) Η υποστήριξη των χρηματοπιστωτικών ιδρυμάτων περιλαμβάνει τις συνεχιζόμενες δαπάνες και έσοδα που σχετίζονται με τις παρεμβάσεις από το 2008, επιπρόσθετα, στις νέες δαπάνες και έσοδα που ανέκυψαν τα έτη 2011 έως 2015 για την εξυγίανση των τραπεζών και την ανακεφαλαιοποίηση των τεσσάρων συστημικών τραπεζών.

Table 11. GREECE: MAIN AGGREGATES OF GENERAL GOVERNMENT, 2006 - 2015⁽¹⁾

In million €

	2011	2012 ⁽⁵⁾	2013	2014	2015	
	91,077	88,805	88,565	83,463	84,662	Revenue
	27,971	25,865	25,443	27,626	28,310	Taxes on production and imports, receivable
	19,102	20,680	18,934	17,355	16,544	Taxes on income and property, receivable
	27,272	26,621	24,455	24,088	24,428	Social contributions
	11,426	10,660	12,139	9,825	9,958	Other
	5,306	4,979	7,594	4,569	5,422	Capital transfers, receivable
	112,282	105,675	112,068	89,939	97,419	Total expenditure
	97,215	95,932	104,793	82,758	90,716	Primary expenditure
	25,962	24,360	21,954	21,832	21,447	Compensation of employees, payable
	47,529	44,387	38,702	38,399	38,995	Social benefits
	10,075	9,652	8,408	8,558	8,194	Goods and services
	1,342	1,294	1,952	1,644	1,659	Subsidies, payable
	3,362	2,909	3,207	3,622	2,895	Other current transfers, payable
	8,945	13,330	30,570	8,703	17,526	Capital transfers, payable
	15,067	9,743	7,275	7,181	6,703	Interest payments
	-6,138	-7,127	-16,228	705	-6,054	Primary balance (excluding interest) ⁽³⁾
	-21,205	-16,870	-23,503	-6,476	-12,757	Overall balance
	356,289	305,094	320,510	319,718	311,452	Gross debt (Maastricht) ⁽⁴⁾
						Memorandum Item:
	633	-5,267	-19,171	136	-7,158	Support to financial institutions ⁽⁶⁾⁽⁷⁾ (sign is negative when expenditures exceed revenues)
						(As percentage of GDP)
	44.0	46.4	49.1	47.0	48.1	Revenue
	13.5	13.5	14.1	15.6	16.1	Taxes on production and imports, receivable
	9.2	10.8	10.5	9.8	9.4	Taxes on income and property, receivable
	13.2	13.9	13.6	13.6	13.9	Social contributions
	5.5	5.6	6.7	5.5	5.7	Other
	2.6	2.6	4.2	2.6	3.1	Capital transfers, receivable
	54.2	55.3	62.1	50.7	55.3	Total expenditure
	47.0	50.2	58.1	46.6	51.5	Primary expenditure
	12.5	12.7	12.2	12.3	12.2	Compensation of employees, payable
	23.0	23.2	21.5	21.6	22.2	Social benefits
	4.9	5.0	4.7	4.8	4.7	Goods and services
	0.6	0.7	1.1	0.9	0.9	Subsidies, payable
	1.6	1.5	1.8	2.0	1.6	Other current transfers, payable
	4.3	7.0	16.9	4.9	10.0	Capital transfers, payable
	7.3	5.1	4.0	4.0	3.8	Interest payments
	-3.0	-3.7	-9.0	0.4	-3.4	Primary balance (excluding interest) ⁽³⁾
	-10.2	-8.8	-13.0	-3.6	-7.2	Overall balance
	172.1	159.6	177.7	180.1	176.9	Gross debt (Maastricht) ⁽⁴⁾
						Memorandum Item:
	0.3	-2.8	-10.6	0.1	-4.1	Support to financial institutions ⁽⁶⁾⁽⁷⁾ (sign is negative when expenditures exceed revenues)
	207,029	191,204	180,389	177,559	176,023	GDP at market prices (in million €)

Source: National Accounts Division ELSTAT.

(1) 2006 - 2015: Provisional data.

(2) From 2006 onwards, the deficit and debt figures reflect also data of the Public Corporations that have been reclassified into the General Government sector.

(3) General Government primary balance is defined here as General Government balance (according to ESA 2010) minus interest expenditure of General Government entities to other sectors. The effect of support to financial institutions is included in this measure of the primary balance. The measure of the primary balance presented here differs from the definition of primary balance used under the Economic Adjustment Program for Greece.

(4) Debt as defined in the Maastricht Treaty.

(5) Includes debt reduction under the private sector involvement (PSI) initiative.

(6) For the years 2009, 2010, 2011 and 2014, the impact of the support to financial institutions has been positive for the General Government balance. This is due to the fees accruing on the inter-bank lending guarantees and the bond loan scheme and the revenues from bank preference shares, being greater than the expenditures accrued. For the remaining years, the expenditures of the support were larger than the related revenues.

(7) The support to the financial institutions includes the on-going revenues and expenditures associated with interventions starting from 2008, in addition to new revenues and expenditures that arose during the years 2011 to 2015 for the banks' resolution and the recapitalisation of the four core banks.

Κύρια μεγέθη Γενικής Κυβέρνησης ως ποσοστό του ΑΕΠ
Main aggregates of General Government as percentage of GDP

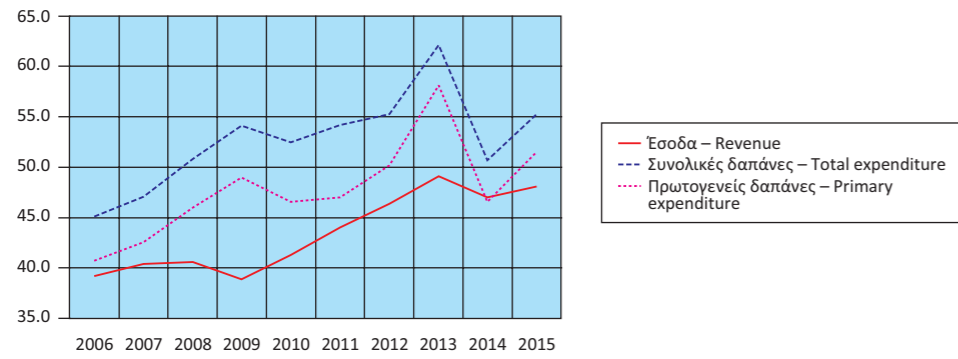

Έσοδα Γενικής Κυβέρνησης ως ποσοστό του ΑΕΠ
Revenue of General Government as percentage of GDP

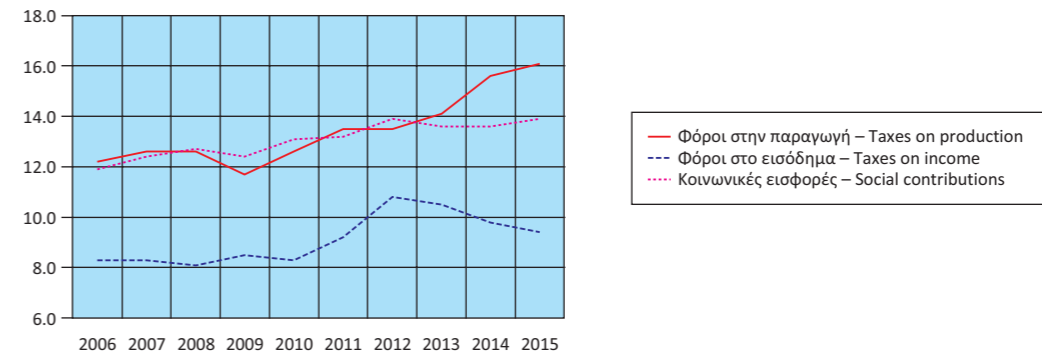

Έσοδα Γενικής Κυβέρνησης (σε δις. €)
Revenue of General Government (in bil. €)

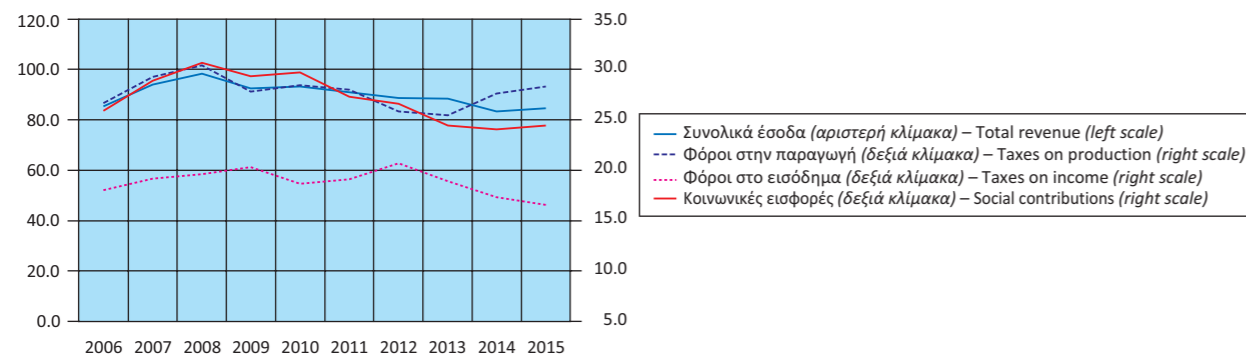

Έξοδα Γενικής Κυβέρνησης ως ποσοστό του ΑΕΠ
Expenditure of General Government as percentage of GDP

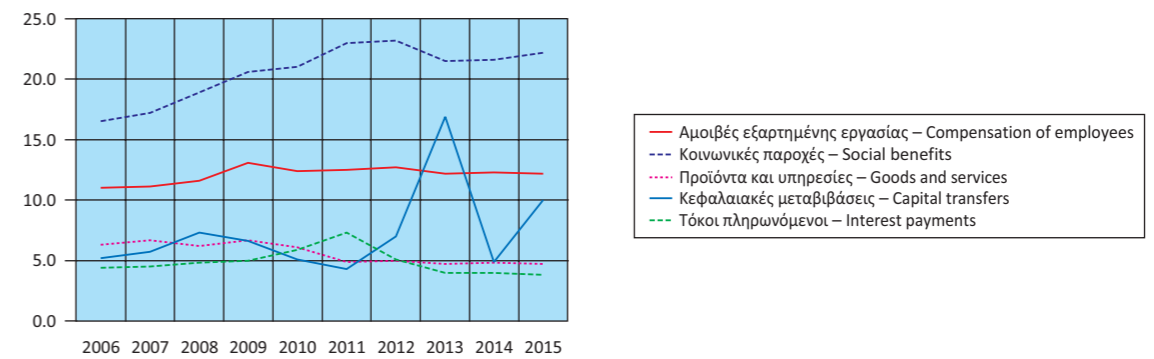

Έξοδα Γενικής Κυβέρνησης (σε δις. €)
Expenditure of General Government (in bil. €)

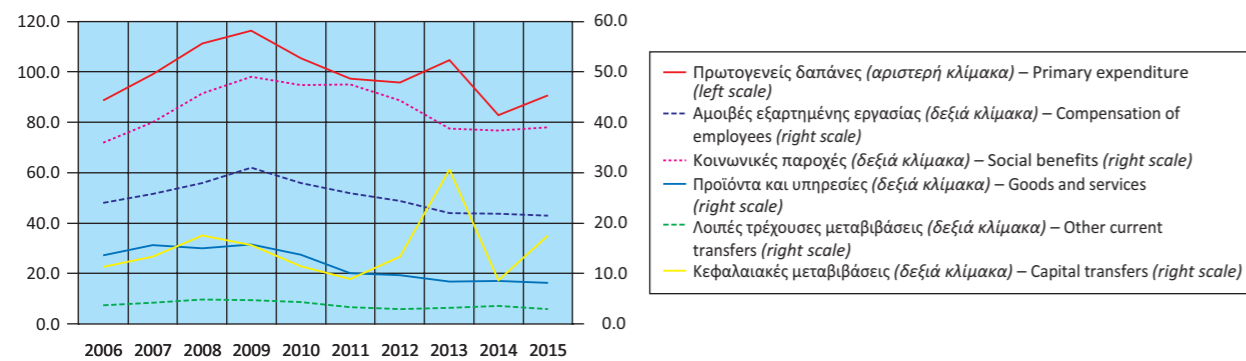

Πρωτογενές ισοζύγιο και ισοζύγιο Γενικής Κυβέρνησης
ως ποσοστό του ΑΕΠ
Primary balance and overall balance
of General Government as percentage of GDP

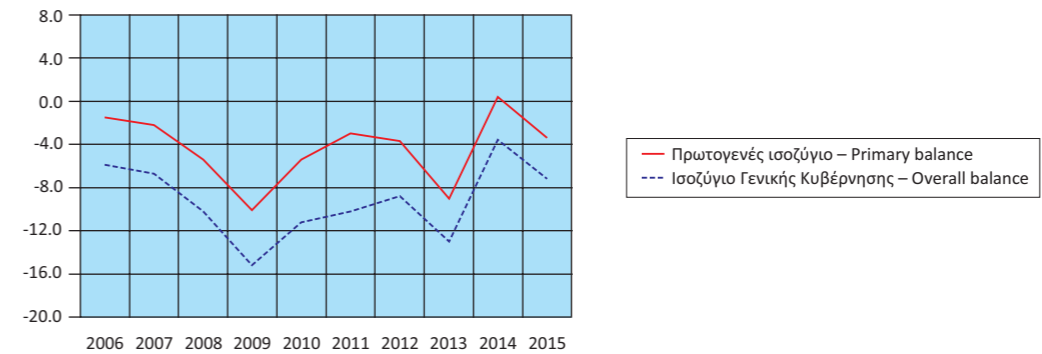

Πίνακας 12. ΕΛΛΑΣ: ΚΥΡΙΑ ΜΕΓΕΘΗ ΓΕΝΙΚΗΣ ΚΥΒΕΡΝΗΣΗΣ, ΤΡΙΜΗΝΙΑΙΑ ΣΤΟΙΧΕΙΑ, 2013 - 2015⁽¹⁾

Σε εκατομμύρια €. Μη εποχικά διορθωμένα στοιχεία

	2013 Q1	2013 Q2	2013 Q3	2013 Q4	2014 Q1	2014 Q2
Έσοδα	17,654	20,022	24,344	26,545	17,434	21,156
Φόροι στην παραγωγή και στις εισαγωγές, εισπραττόμενοι	5,914	5,970	6,634	6,925	5,483	5,715
Φόροι στο εισόδημα, εισπραττόμενοι	3,242	4,379	5,382	5,931	3,903	4,914
Κοινωνικές εισφορές, εισπραττόμενες	6,205	6,045	6,127	6,078	6,071	6,017
Λοιπά τρέχοντα έσοδα	2,043	3,466	3,380	3,250	1,993	2,750
Κεφαλαιακές μεταβιβάσεις, εισπραττόμενες	250	162	2,821	4,361	-16	1,760
Συνολικές δαπάνες	23,748	33,822	25,933	28,565	20,229	22,250
Πρωτογενείς δαπάνες	21,924	31,913	24,153	26,803	18,426	20,344
Αμοιβές εξαρτημένης εργασίας, πληρωνόμενες	5,449	5,667	5,301	5,537	5,181	5,366
Κοινωνικές παροχές	9,334	9,745	9,463	10,160	9,220	9,573
Προϊόντα και υπηρεσίες	1,329	2,024	2,014	3,041	1,530	2,093
Επιδότησεις, πληρωνόμενες	358	607	486	501	400	495
Λοιπές τρέχουσες μεταβιβάσεις, πληρωνόμενες	1,106	736	737	628	992	1,045
Κεφαλαιακές μεταβιβάσεις, πληρωνόμενες	4,348	13,134	6,152	6,936	1,103	1,772
Τόκοι, πληρωνόμενοι	1,824	1,909	1,780	1,762	1,803	1,906
Πρωτογενές ισοζύγιο (χωρίς τόκους) ⁽²⁾	-4,270	-11,891	191	-258	-992	812
Ισοζύγιο Γενικής Κυβέρνησης	-6,094	-13,800	-1,589	-2,020	-2,795	-1,094
Χρέος Γενικής Κυβέρνησης, κατά Μάαστριχτ ⁽³⁾	306,710	317,678	318,011	320,510	316,375	322,111
Στοιχείο προς υπόμνηση: Υποστήριξη των χρηματοπιστωτικών ιδρυμάτων ⁽⁴⁾ (όταν οι δαπάνες υπερβαίνουν τα έσοδα το πρό- σημο είναι αρνητικό)	-3,643	-11,050	-4,326	-152	32	25
<i>(Ως ποσοστό των εσόδων)</i>						
Φόροι στην παραγωγή και στις εισαγωγές, εισπραττόμενοι	33.5	29.8	27.3	26.1	31.5	27.0
Φόροι στο εισόδημα, εισπραττόμενοι	18.4	21.9	22.1	22.3	22.4	23.2
Κοινωνικές εισφορές, εισπραττόμενες	35.1	30.2	25.2	22.9	34.8	28.4
Λοιπά τρέχοντα έσοδα	11.6	17.3	13.9	12.2	11.4	13.0
Κεφαλαιακές μεταβιβάσεις, εισπραττόμενες	1.4	0.8	11.6	16.4	-0.1	8.3
<i>(Ως ποσοστό των συνολικών δαπανών)</i>						
Πρωτογενείς δαπάνες	92.3	94.4	93.1	93.8	91.1	91.4
Αμοιβές εξαρτημένης εργασίας, πληρωνόμενες	22.9	16.8	20.4	19.4	25.6	24.1
Κοινωνικές παροχές	39.3	28.8	36.5	35.6	45.6	43.0
Προϊόντα και υπηρεσίες	5.6	6.0	7.8	10.6	7.6	9.4
Επιδότησεις, πληρωνόμενες	1.5	1.8	1.9	1.8	2.0	2.2
Λοιπές τρέχουσες μεταβιβάσεις, πληρωνόμενες	4.7	2.2	2.8	2.2	4.9	4.7
Κεφαλαιακές μεταβιβάσεις, πληρωνόμενες	18.3	38.8	23.7	24.3	5.5	8.0
Τόκοι, πληρωνόμενοι	7.7	5.6	6.9	6.2	8.9	8.6
<i>Ετήσια ποσοστιαία μεταβολή</i>						
Έσοδα	-9.2	-7.7	10.1	3.9	-1.2	5.7
Φόροι στην παραγωγή και στις εισαγωγές, εισπραττόμενοι	-0.3	-2.8	-0.4	-2.9	-7.3	-4.3
Φόροι στο εισόδημα, εισπραττόμενοι	-8.6	-20.6	2.3	-6.7	20.4	12.2
Κοινωνικές εισφορές, εισπραττόμενες	-9.3	-10.0	-11.5	-1.0	-2.2	-0.5
Λοιπά τρέχοντα έσοδα	-3.4	14.1	42.1	3.9	-2.4	-20.7
Κεφαλαιακές μεταβιβάσεις, εισπραττόμενες	-75.3	-41.9	214.5	56.3	-106.4	986.4
Συνολικές δαπάνες	1.7	32.7	-8.2	-0.1	-14.8	-34.2
Πρωτογενείς δαπάνες	10.0	37.6	-8.0	0.9	-16.0	-36.3
Αμοιβές εξαρτημένης εργασίας, πληρωνόμενες	-4.4	-7.4	-11.8	-15.2	-4.9	-5.3
Κοινωνικές παροχές	-13.1	-13.4	-9.3	-15.0	-1.2	-1.8
Προϊόντα και υπηρεσίες	-21.2	-17.8	2.0	-13.9	15.1	3.4
Επιδότησεις, πληρωνόμενες	27.0	101.7	61.5	22.2	11.7	-18.5
Λοιπές τρέχουσες μεταβιβάσεις, πληρωνόμενες	32.9	-17.7	7.0	27.1	-10.3	42.0
Κεφαλαιακές μεταβιβάσεις, πληρωνόμενες	532.0	507.5	-10.0	90.4	-74.6	-86.5
Τόκοι, πληρωνόμενοι	-46.8	-17.0	-10.3	-13.1	-1.2	-0.2
Πρωτογενές ισοζύγιο (χωρίς τόκους) ⁽²⁾	780.4	689.1	-104.6	-74.3	-76.8	-106.8
Ισοζύγιο Γενικής Κυβέρνησης	55.6	262.4	-74.0	-33.3	-54.1	-92.1

Πηγή: Διεύθυνση Εθνικών Λογαριασμών ΕΛΣΤΑΤ.

(1) Προσωρινά στοιχεία.

(2) Το πρωτογενές ισοζύγιο Γενικής Κυβέρνησης ορίζεται εδώ ως το ισοζύγιο Γενικής Κυβέρνησης (σύμφωνα με το ΕΣΟΛ 2010) μείον τα έξοδα τόκων των φορέων Γενικής Κυβέρνησης σε άλλους τομείς. Σε αυτή τη μέτρηση του πρωτογενούς ισοζυγίου περιλαμβάνεται η επίπτωση υποστήριξης των χρηματοπιστωτικών ιδρυμάτων. Η μέτρηση αυτή του πρωτογενούς ισοζυγίου διαφέρει από τον ορισμό του πρωτογενούς ισοζυγίου Γενικής Κυβέρνησης, ο οποίος χρησιμοποιείται στο πλαίσιο του Προγράμματος Οικονομικής Προσαρμογής για την Ελλάδα.

(3) Το χρέος όπως ορίζεται από τη Συνθήκη του Μάαστριχτ.

(4) Για τα τέσσερα τρίμηνα του 2014 και το πρώτο και τρίτο τρίμηνο του 2015, η υποστήριξη των χρηματοπιστωτικών ιδρυμάτων είχε θετική επίπτωση στο ισοζύγιο της Γενικής Κυβέρνησης. Αυτό οφείλεται στο ότι οι δεδουλευμένες αμοιβές που προκύπτουν από τις εγγυήσεις του διατραπεζικού δανεισμού και του συστήματος ομολογιακών δανείων, καθώς και τα έσοδα από τις προνομίους μετοχές των τραπεζών, ήταν υψηλότερα από τις δεδουλευμένες δαπάνες. Για τα υπόλοιπα τρίμηνα η δαπάνη της υποστήριξης ήταν μεγαλύτερη από τα έσοδα.

Table 12. GREECE: MAIN AGGREGATES OF GENERAL GOVERNMENT, QUARTERLY DATA, 2013 - 2015⁽¹⁾

In million €. Non-seasonally adjusted data

	2014Q3	2014 Q4	2015 Q1	2015 Q2	2015 Q3	2015 Q4	
	20,579	24,294	17,070	19,807	20,144	27,641	Revenue
	6,966	9,462	5,453	6,130	6,680	10,047	Taxes on production and imports, receivable
	4,464	4,074	3,229	5,301	4,379	3,635	Taxes on income and property, receivable
	5,957	6,043	5,787	5,642	6,434	6,565	Social contributions
	2,488	2,594	2,085	2,153	2,400	3,320	Other
	704	2,121	516	581	251	4,074	Capital transfers, receivable
	21,814	25,646	20,985	21,634	20,888	33,912	Total expenditure
	20,052	23,936	19,304	19,901	19,266	32,245	Primary expenditure
	5,316	5,969	5,233	5,325	5,321	5,568	Compensation of employees, payable
	9,664	9,942	9,354	9,617	9,790	10,234	Social benefits
	2,086	2,849	1,488	1,757	1,781	3,168	Goods and services
	405	344	270	443	458	488	Subsidies, payable
	868	717	997	637	488	773	Other current transfers, payable
	1,713	4,115	1,962	2,122	1,428	12,014	Capital transfers, payable
	1,762	1,710	1,681	1,733	1,622	1,667	Interest payments
	527	358	-2,234	-94	878	-4,604	Primary balance (excluding interest) ⁽²⁾
	-1,235	-1,352	-3,915	-1,827	-744	-6,271	Overall balance
	319,280	319,718	302,765	301,052	303,143	311,452	Gross debt (Maastricht) ⁽³⁾
	36	43	63	-220	90	-7,091	Memorandum Item: Support to financial institutions ⁽⁴⁾ (sign is negative when expenditures exceed revenues)
<i>(As percentage of Revenues)</i>							
	33.9	38.9	31.9	30.9	33.2	36.3	Taxes on production and imports, receivable
	21.7	16.8	18.9	26.8	21.7	13.2	Taxes on income and property, receivable
	28.9	24.9	33.9	28.5	31.9	23.8	Social contributions
	12.1	10.7	12.2	10.9	11.9	12.0	Other
	3.4	8.7	3.0	2.9	1.2	14.7	Capital transfers, receivable
<i>(As percentage of total Expenditure)</i>							
	91.9	93.3	92.0	92.0	92.2	95.1	Primary expenditure
	24.4	23.3	24.9	24.6	25.5	16.4	Compensation of employees, payable
	44.3	38.8	44.6	44.5	46.9	30.2	Social benefits
	9.6	11.1	7.1	8.1	8.5	9.3	Goods and services
	1.9	1.3	1.3	2.0	2.2	1.4	Subsidies, payable
	4.0	2.8	4.8	2.9	2.3	2.3	Other current transfers, payable
	7.9	16.0	9.3	9.8	6.8	35.4	Capital transfers, payable
	8.1	6.7	8.0	8.0	7.8	4.9	Interest payments
<i>Year-on-year percent change</i>							
	-15.5	-8.5	-2.1	-6.4	-2.1	13.8	Revenue
	5.0	36.6	-0.5	7.3	-4.1	6.2	Taxes on production and imports, receivable
	-17.1	-31.3	-17.3	7.9	-1.9	-10.8	Taxes on income and property, receivable
	-2.8	-0.6	-4.7	-6.2	8.0	8.6	Social contributions
	-26.4	-20.2	4.6	-21.7	-3.5	28.0	Other
	-75.0	-51.4	-3,325.0	-67.0	-64.3	92.1	Capital transfers, receivable
	-15.9	-10.2	3.7	-2.8	-4.2	32.2	Total expenditure
	-17.0	-10.7	4.8	-2.2	-3.9	34.7	Primary expenditure
	0.3	7.8	1.0	-0.8	0.1	-6.7	Compensation of employees, payable
	2.1	-2.1	1.5	0.5	1.3	2.9	Social benefits
	3.6	-6.3	-2.7	-16.1	-14.6	11.2	Goods and services
	-16.7	-31.3	-32.5	-10.5	13.1	41.9	Subsidies, payable
	17.8	14.2	0.5	-39.0	-43.8	7.8	Other current transfers, payable
	-72.2	-40.7	77.9	19.8	-16.6	192.0	Capital transfers, payable
	-1.0	-3.0	-6.8	-9.1	-7.9	-2.5	Interest payments
	175.9	-238.8	125.2	-111.6	66.6	-1,386.0	Primary balance (excluding interest) ⁽²⁾
	-22.3	-33.1	40.1	67.0	-39.8	363.8	Overall balance

Source: National Accounts Division ELSTAT.

(1) Provisional data.

(2) General Government primary balance is defined here as General Government balance (according to ESA 2010) minus interest expenditure of General Government entities to other sectors. The effect of support to financial institutions is included in this measure of the primary balance. The measure of the primary balance presented here differs from the definition of primary balance used under the Economic Adjustment Program for Greece.

(3) Debt as defined in the Maastricht Treaty.

(4) For the four quarters of 2014 and the first and third quarters of 2015, the impact of the support to financial institutions has been positive for the General Government balance. This is due to the fees accruing on the inter-bank lending guarantees and the bond loan scheme and the revenues from bank preference shares, being greater than the expenditures accrued. For the remaining quarters, the expenditures of the support were larger than the related revenues.

Έσοδα Γενικής Κυβέρνησης (σε δις. €)
Revenue of General Government (in bil. €)

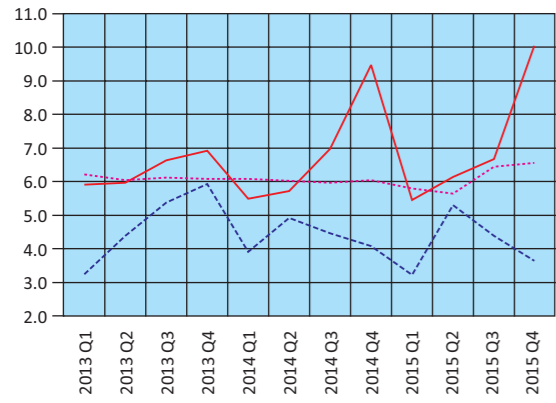

— Φόροι στην παραγωγή και στις εισαγωγές – Taxes on production and imports
 - - Φόροι στο εισόδημα – Taxes on income
 ... Κοινωνικές εισφορές – Social contributions

Έξοδα Γενικής Κυβέρνησης (σε δις. €)
Expenditure of General Government (in bil. €)

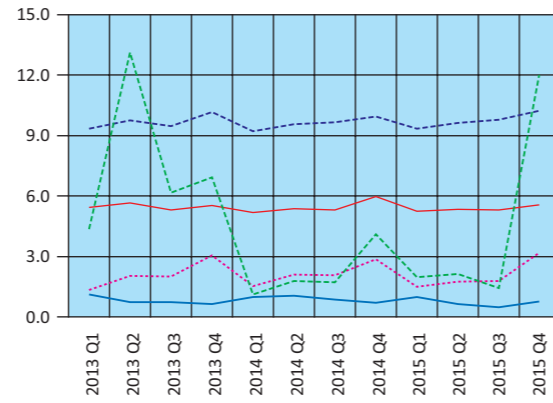

— Αμοιβές εξαρτημένης εργασίας – Compensation of employees
 - - Κοινωνικές παροχές – Social benefits
 ... Προϊόντα και υπηρεσίες – Goods and services
 — Λοιπές τρέχουσες μεταβιβάσεις – Other current transfers
 - - Κεφαλαιακές μεταβιβάσεις – Capital transfers

Έσοδα - Πρωτογενείς δαπάνες - Συνολικές δαπάνες (σε δις. €)
Revenue - Primary expenditure - Total expenditure (in bil. €)

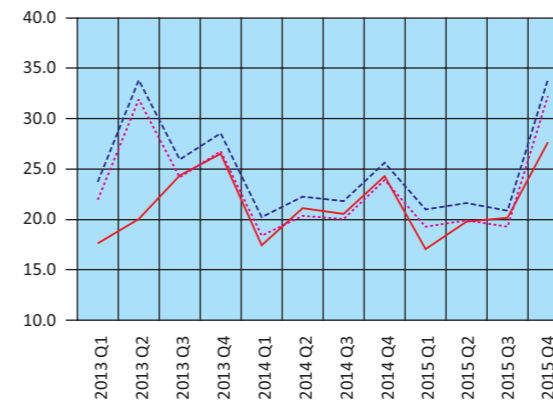

— Έσοδα – Revenue
 - - Συνολικές δαπάνες – Total expenditure
 ... Πρωτογενείς δαπάνες – Primary expenditure

Πρωτογενές ισοζύγιο και ισοζύγιο Γενικής Κυβέρνησης (σε δις. €)
Primary balance and overall balance of General Government (in bil. €)

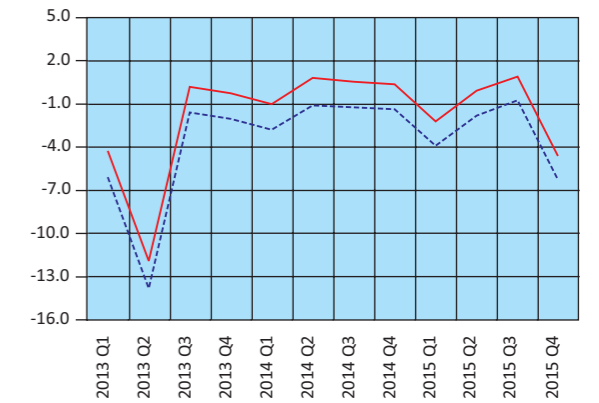

— Πρωτογενές ισοζύγιο – Primary balance
 - - Ισοζύγιο Γενικής Κυβέρνησης – Overall balance of General Government

Πίνακας 13. ΕΛΛΑΣ: ΧΡΕΟΣ ΓΕΝΙΚΗΣ ΚΥΒΕΡΝΗΣΗΣ, 2006 - 2015

Σε εκατομμύρια €

	2006 ⁽¹⁾	2007	2008	2009	2010
Ονομαστική αξία υπολοίπου χρέους στο τέλος του έτους	225,648	239,915	264,775	301,062	330,570
Νόμισμα και καταθέσεις	1,085	751	844	1,663	1,203
Χρεόγραφα εκτός από μετοχές, χωρίς χρηματοοικονομικά παράγωγα	184,156	201,108	225,449	262,773	262,555
Βραχυπρόθεσμα (≤1 έτους)	943	1,625	5,496	10,820	9,121
Μακροπρόθεσμα (>1 έτους)	183,213	199,483	219,953	251,953	253,434
Δάνεια	40,407	38,056	38,482	36,626	66,812
Βραχυπρόθεσμα	1,635	674	852	800	1,004
Μακροπρόθεσμα	38,772	37,382	37,630	35,826	65,808
<i>(Ως ποσοστό του χρέους)</i>					
Νόμισμα και καταθέσεις	0.5	0.3	0.3	0.6	0.4
Χρεόγραφα εκτός από μετοχές, χωρίς χρηματοοικονομικά παράγωγα	81.6	83.8	85.1	87.3	79.4
Βραχυπρόθεσμα	0.4	0.7	2.1	3.6	2.8
Μακροπρόθεσμα	81.2	83.1	83.1	83.7	76.7
Δάνεια	17.9	15.9	14.5	12.2	20.2
Βραχυπρόθεσμα	0.7	0.3	0.3	0.3	0.3
Μακροπρόθεσμα	17.2	15.6	14.2	11.9	19.9

Πηγή: Διεύθυνση Εθνικών Λογαριασμών ΕΛΣΤΑΤ.

(1) Από το 2006 στο χρέος περιλαμβάνονται οι Δημόσιες Επιχειρήσεις που έχουν αναταξινομηθεί στον τομέα της Γενικής Κυβέρνησης.

(2) Περιλαμβάνει μείωση του χρέους στο πλαίσιο της πρωτοβουλίας «Συμμετοχή του ιδιωτικού τομέα» (PSI).

Δομή χρέους Γενικής Κυβέρνησης (ποσοστό συνόλου)
Structure of General Government debt (percent of total)

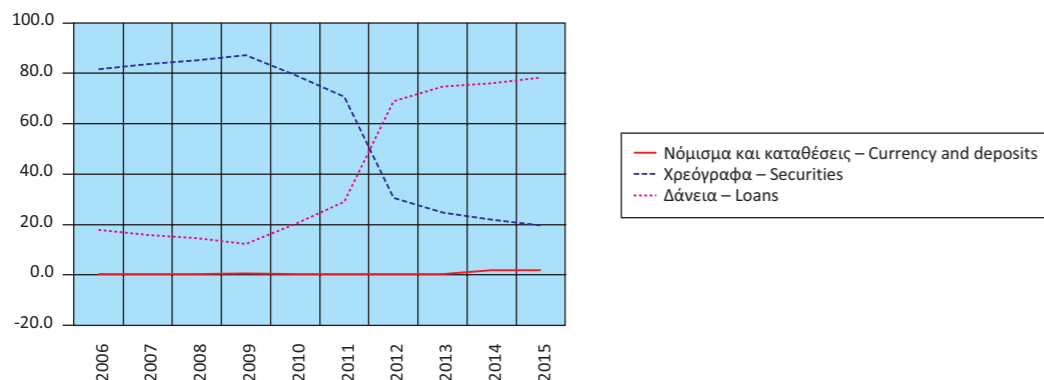

Table 13. GREECE: GENERAL GOVERNMENT DEBT, 2006 - 2015

In million €

	2011	2012 ⁽²⁾	2013	2014	2015	
Nominal value of debt outstanding at the end of the year	356,289	305,094	320,510	319,718	311,452	
Currency and deposits	1,106	1,055	1,088	6,374	5,555	
Securities other than shares, excl. financial derivatives	251,676	93,443	79,205	70,059	61,631	
Short-term (≤1 year)	11,844	16,516	11,993	12,826	12,119	
Long-term (>1 year)	239,832	76,927	67,212	57,233	49,512	
Loans	103,507	210,596	240,217	243,285	244,266	
Short-term	662	359	183	356	199	
Long-term	102,845	210,237	240,034	242,929	244,067	
<i>(As percentage of debt)</i>						
Currency and deposits	0.3	0.3	0.3	2.0	1.8	
Securities other than shares, excl. financial derivatives	70.6	30.6	24.7	21.9	19.8	
Short-term	3.3	5.4	3.7	4.0	3.9	
Long-term	67.3	25.2	21.0	17.9	15.9	
Loans	29.1	69.0	74.9	76.1	78.4	
Short-term	0.2	0.1	0.1	0.1	0.1	
Long-term	28.9	68.9	74.9	76.0	78.4	

Source: National Accounts Division ELSTAT.

(1) From 2006 onwards, the debt figures reflect also data of the Public Corporations that have been reclassified into the General Government sector.

(2) Includes debt reduction under the private sector involvement (PSI) initiative.

Διαχρονική εξέλιξη του χρέους ως ποσοστό του ΑΕΠ
Evolution of debt as percentage of GDP

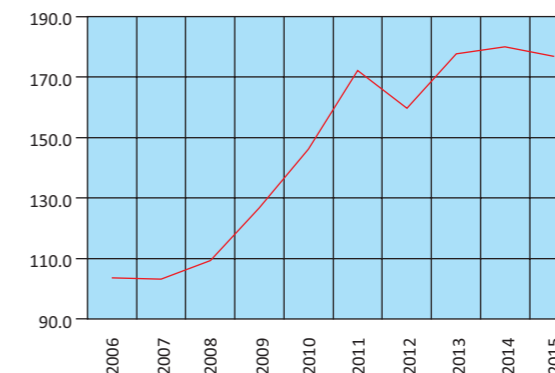

Πίνακας 14. ΕΛΛΑΣ: ΠΛΗΘΥΣΜΟΣ ΗΛΙΚΙΑΣ 15 ΕΤΩΝ ΚΑΙ ΑΝΩ, ΚΑΤΑ ΚΑΤΑΣΤΑΣΗ ΑΠΑΣΧΟΛΗΣΗΣ, ΤΡΙΜΗΝΙΑΙΑ ΣΤΟΙΧΕΙΑ, 2009 - 2015

Σε χιλιάδες

Περίοδος αναφοράς	Γενικό σύνολο (1) Grand total	Εργατικό δυναμικό				
		Σύνολο Total	Ποσοστό επί του πληθυσμού Percent of population	Απασχολούμενοι Employed	Ποσοστό επί του εργατικού δυναμικού Percent of labour force	Άνεργοι Unemployed
2009 Β' Τρίμηνο	9,432.7	5,040.2	53.4	4,584.6	91.0	455.6
Γ' »	9,429.3	5,063.2	53.7	4,585.2	90.6	477.9
Δ' Τρίμηνο	9,426.1	5,037.2	53.4	4,508.6	89.5	528.6
2010 Α' Τρίμηνο	9,418.0	5,046.2	53.6	4,446.0	88.1	600.2
Β' »	9,405.4	5,041.1	53.6	4,436.5	88.0	604.6
Γ' »	9,393.0	5,029.8	53.5	4,398.0	87.4	631.9
Δ' Τρίμηνο	9,381.1	4,999.3	53.3	4,278.5	85.6	720.8
2011 Α' Τρίμηνο	9,374.4	4,965.1	53.0	4,165.5	83.9	799.6
Β' »	9,373.1	4,939.8	52.7	4,124.2	83.5	815.6
Γ' »	9,372.2	4,924.2	52.5	4,040.8	82.1	883.5
Δ' Τρίμηνο	9,371.7	4,915.5	52.5	3,886.9	79.1	1,028.6
2012 Α' Τρίμηνο	9,364.7	4,904.1	52.4	3,785.0	77.2	1,119.1
Β' »	9,351.1	4,892.9	52.3	3,729.9	76.2	1,163.0
Γ' »	9,338.0	4,886.3	52.3	3,668.0	75.1	1,218.4
Δ' Τρίμηνο	9,325.3	4,877.0	52.3	3,597.0	73.8	1,279.9
2013 Α' Τρίμηνο	9,316.5	4,840.2	52.0	3,504.2	72.4	1,336.0
Β' »	9,311.7	4,862.9	52.2	3,535.0	72.7	1,327.9
Γ' »	9,307.1	4,854.0	52.2	3,533.7	72.8	1,320.3
Δ' Τρίμηνο	9,302.7	4,817.1	51.8	3,479.9	72.2	1,337.2
2014 Α' Τρίμηνο	9,295.8	4,826.0	51.9	3,483.7	72.2	1,342.3
Β' »	9,286.6	4,819.2	51.9	3,539.1	73.4	1,280.1
Γ' »	9,277.5	4,816.3	51.9	3,586.9	74.5	1,229.4
Δ' Τρίμηνο	9,268.5	4,781.1	51.6	3,535.3	73.9	1,245.9
2015 Α' Τρίμηνο	9,259.1	4,777.0	51.6	3,504.4	73.4	1,272.5
Β' »	9,250.7	4,805.7	51.9	3,625.5	75.4	1,180.1
Γ' »	9,242.3	4,831.6	52.3	3,671.1	76.0	1,160.5
Δ' Τρίμηνο	9,234.1	4,816.3	52.2	3,641.7	75.6	1,174.7
2016 Α' Τρίμηνο	9,226.3	4,801.4	52.0	3,606.3	75.1	1,195.1

Πηγή: Διεύθυνση Στατιστικών Πληθυσμού και Αγοράς Εργασίας ΕΛΣΤΑΤ.

(1) Συνολικός πληθυσμός ατόμων που διαμένουν σε ιδιωτικά νοικοκυριά, ηλικίας 15 ετών και άνω, όπως εκτιμάται με βάση τα αποτελέσματα της Απογραφής Πληθυσμού 2011.

Table 14. GREECE: POPULATION AGED 15 YEARS AND OVER, BY EMPLOYMENT STATUS, QUARTERLY DATA, 2009 - 2015

In thousands

Reference period	Labour force					Μη οικονομικά ενεργός πληθυσμός Economically non-active population
	Ποσοστό επί του εργατικού δυναμικού Percent of labour force	Μέσο ετήσιο ποσοστό ανεργίας Annual average unemployment rate	Ετήσια μεταβολή εργατικού δυναμικού Year-on-year change of labour force	Ετήσια μεταβολή στο πλήθος απασχολούμενων Year-on-year change in the number of employed	Ετήσια μεταβολή στο πλήθος ανέργων Year-on-year change in the number of unemployed	
2009 2nd Quarter	9.0		0.7	-1.1	24.2	4,392.5
3rd »	9.4	9.6	1.2	-1.2	31.3	4,366.1
4th Quarter	10.5		0.7	-1.9	31.4	4,388.9
2010 1st Quarter	11.9		0.5	-2.2	25.9	4,371.8
2nd »	12.0	12.7	0.0	-3.2	32.7	4,364.3
3rd »	12.6		-0.7	-4.1	32.2	4,363.2
4th Quarter	14.4		-0.8	-5.1	36.4	4,381.8
2011 1st Quarter	16.1		-1.6	-6.3	33.2	4,409.3
2nd »	16.5	17.9	-2.0	-7.0	34.9	4,433.3
3rd »	17.9		-2.1	-8.1	39.8	4,448.0
4th Quarter	20.9		-1.7	-9.2	42.7	4,456.2
2012 1st Quarter	22.8		-1.2	-9.1	40.0	4,460.6
2nd »	23.8	24.4	-0.9	-9.6	42.6	4,458.2
3rd »	24.9		-0.8	-9.2	37.9	4,451.7
4th Quarter	26.2		-0.8	-7.5	24.4	4,448.3
2013 1st Quarter	27.6		-1.3	-7.4	19.4	4,476.3
2nd »	27.3	27.5	-0.6	-5.2	14.2	4,448.8
3rd »	27.2		-0.7	-3.7	8.4	4,453.1
4th Quarter	27.8		-1.2	-3.3	4.5	4,485.6
2014 1st Quarter	27.8		-0.3	-0.6	0.5	4,469.8
2nd »	26.6	26.5	-0.9	0.1	-3.6	4,467.4
3rd »	25.5		-0.8	1.5	-6.9	4,461.2
4th Quarter	26.1		-0.7	1.6	-6.8	4,487.4
2015 1st Quarter	26.6		-1.0	0.6	-5.2	4,482.2
2nd »	24.6	24.9	-0.3	2.4	-7.8	4,445.0
3rd »	24.0		0.3	2.3	-5.6	4,410.7
4th Quarter	24.4		0.7	3.0	-5.7	4,417.8
2016 1st Quarter	24.9		0.5	2.9	-6.1	4,424.9

Source: Population and Labour Market Statistics Division ELSTAT.

(1) Total number of persons residing in private households, aged 15 years and over, according to the results of the 2011 Population Census.

Εργατικό δυναμικό, απασχολούμενοι, άνεργοι (ετήσια μεταβολή)
Labour force, employed, unemployed (year-on-year change)

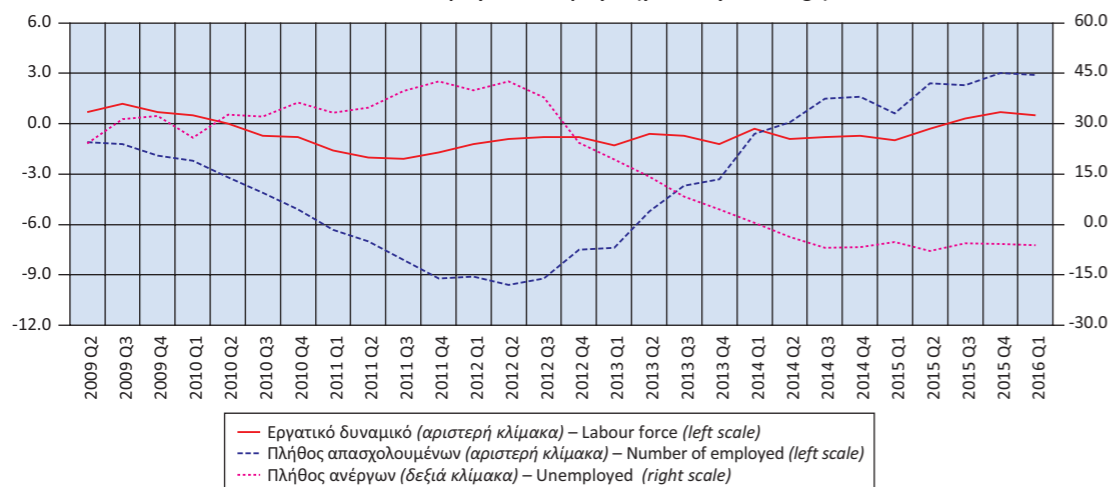

Πίνακας 15. ΕΛΛΑΣ: ΠΟΣΟΣΤΟ ΑΝΕΡΓΙΑΣ ΓΙΑ ΤΟ ΣΥΝΟΛΟ ΤΟΥ ΠΛΗΘΥΣΜΟΥ, ΓΙΑ ΑΡΡΕΝΕΣ - ΘΗΛΕΙΣ ΚΑΙ ΓΙΑ ΑΤΟΜΑ ΗΛΙΚΙΑΣ 15 - 29 ΕΤΩΝ⁽¹⁾, 2003 - 2015

Table 15. GREECE: UNEMPLOYMENT RATE FOR TOTAL POPULATION, MALES - FEMALES AND FOR PERSONS AGED 15 - 29 YEARS⁽¹⁾, 2003 - 2015

Έτος Year	Σύνολο Total	Άρρενες Males	Θήλειες Females	Άτομα ηλικίας 15 - 29 ετών Persons aged 15 - 29 years
2003	9.8	6.2	15.1	20.4
2004	10.6	6.6	16.3	20.5
2005	10.0	6.2	15.4	19.3
2006	9.0	5.7	13.8	18.1
2007	8.4	5.2	12.9	17.3
2008	7.8	5.1	11.5	16.2
2009	9.6	7.0	13.3	18.8
2010	12.7	10.0	16.3	24.4
2011	17.9	15.1	21.5	34.8
2012	24.4	21.5	28.2	43.7
2013	27.5	24.5	31.3	48.7
2014	26.5	23.6	30.2	45.0
2015	24.9	21.7	28.9	41.3

Πηγή: Διεύθυνση Στατιστικών Πληθυσμού και Αγοράς Εργασίας ΕΛΣΤΑΤ.
(1) Τα στοιχεία αναφέρονται στους μέσους ετήσιους όρους.

Source: Population and Labour Market Statistics Division ELSTAT.
(1) Data refer to the annual average.

Ποσοστό ανεργίας για το σύνολο του πληθυσμού, για άρρενες - θήλειες και για άτομα ηλικίας 15 - 29 ετών
Unemployment rate for total population, males - females and for persons aged 15 - 29 years

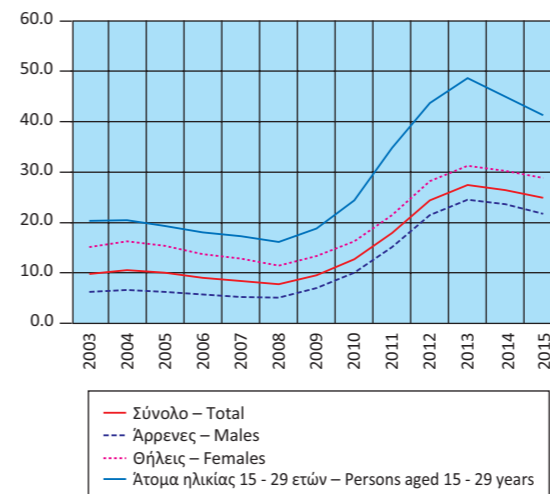

Ποσοστό απασχολουμένων, κατά κλάδο οικονομικής δραστηριότητας
Share of employment, by branch of economic activity

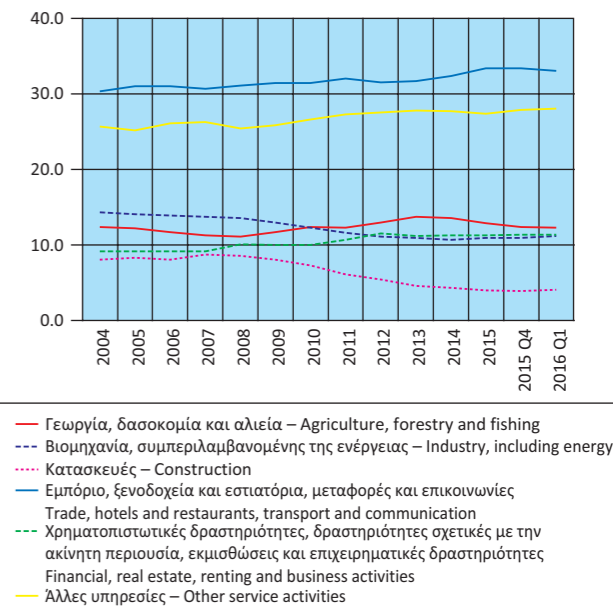

Πίνακας 16. ΕΛΛΑΣ: ΑΠΑΣΧΟΛΟΥΜΕΝΟΙ 15 ΕΤΩΝ ΚΑΙ ΑΝΩ, ΚΑΤΑ ΚΛΑΔΟ ΟΙΚΟΝΟΜΙΚΗΣ ΔΡΑΣΤΗΡΙΟΤΗΤΑΣ, 2004 - 2016

	2004	2005	2006	2007	2008 ⁽¹⁾	2009	2010
<i>(Απόλυτοι αριθμοί σε χιλιάδες)</i>							
Σύνολο	4,389.5	4,443.6	4,527.5	4,564.0	4,610.5	4,556.0	4,389.8
Γεωργία, δασοκομία και αλιεία	543.5	540.3	530.8	517.1	513.8	532.9	544.2
Βιομηχανία, συμπεριλαμβανομένης της ενέργειας	626.0	627.3	629.6	626.5	627.1	592.0	540.2
Κατασκευές	357.1	367.6	367.3	397.9	397.3	370.7	319.6
Εμπόριο, ξενοδοχεία και εστιατόρια, μεταφορές και επικοινωνίες	1,328.0	1,376.6	1,401.4	1,402.1	1,434.0	1,428.9	1,380.0
Χρηματοπιστωτικές δραστηριότητες, δραστηριότητες σχετικές με την ακίνητη περιουσία, εκμισθώσεις και επιχειρηματικές δραστηριότητες	404.9	410.9	415.5	420.5	466.1	457.3	438.0
Άλλες υπηρεσίες	1,130.1	1,120.9	1,182.9	1,200.0	1,172.2	1,174.3	1,167.8
<i>(Ποσοστιαία αναλογία)</i>							
Σύνολο	100.0	100.0	100.0	100.0	100.0	100.0	100.0
Γεωργία, δασοκομία και αλιεία	12.4	12.2	11.7	11.3	11.1	11.7	12.4
Βιομηχανία, συμπεριλαμβανομένης της ενέργειας	14.3	14.1	13.9	13.7	13.6	13.0	12.3
Κατασκευές	8.1	8.3	8.1	8.7	8.6	8.1	7.3
Εμπόριο, ξενοδοχεία και εστιατόρια, μεταφορές και επικοινωνίες	30.3	31.0	31.0	30.7	31.1	31.4	31.4
Χρηματοπιστωτικές δραστηριότητες, δραστηριότητες σχετικές με την ακίνητη περιουσία, εκμισθώσεις και επιχειρηματικές δραστηριότητες	9.2	9.2	9.2	9.2	10.1	10.0	10.0
Άλλες υπηρεσίες	25.7	25.2	26.1	26.3	25.4	25.8	26.6

Πηγή: Διεύθυνση Στατιστικών Πληθυσμού και Αγοράς Εργασίας ΕΛΣΤΑΤ.

(1) Από το 2008 και μετά, τα στοιχεία δεν είναι απολύτως συγκρίσιμα με τα στοιχεία των προηγούμενων ετών, λόγω της εφαρμογής του νέου κώδικα ταξινόμησης των κλάδων οικονομικής δραστηριότητας.

Table 16. GREECE: EMPLOYED PERSONS AGED 15 YEARS AND OVER, BY BRANCH OF ECONOMIC ACTIVITY, 2004 - 2016

	2011	2012	2013	2014	2015	2015 Q4	2016 Q1
<i>(Absolute numbers in thousands)</i>							
Σύνολο	4,054.3	3,695.0	3,513.2	3,536.2	3,610.7	3,641.7	3,606.3
Γεωργία, δασοκομία και αλιεία	500.7	480.5	481.1	479.9	465.7	452.8	445.3
Βιομηχανία, συμπεριλαμβανομένης της ενέργειας	471.4	410.4	384.3	378.1	394.2	396.7	402.2
Κατασκευές	245.8	200.9	162.3	151.6	145.2	143.2	146.4
Εμπόριο, ξενοδοχεία και εστιατόρια, μεταφορές και επικοινωνίες	1,298.1	1,163.2	1,114.2	1,146.9	1,206.3	1,217.8	1,190.3
Χρηματοπιστωτικές δραστηριότητες, δραστηριότητες σχετικές με την ακίνητη περιουσία, εκμισθώσεις και επιχειρηματικές δραστηριότητες	432.4	424.9	394.2	400.2	409.7	414.2	412.4
Άλλες υπηρεσίες	1,106.0	1,015.1	977.1	979.6	989.6	1,017.1	1,009.7
<i>(In percent of total)</i>							
Σύνολο	100.0	100.0	100.0	100.0	100.0	100.0	100.0
Γεωργία, δασοκομία και αλιεία	12.3	13.0	13.7	13.6	12.9	12.4	12.3
Βιομηχανία, συμπεριλαμβανομένης της ενέργειας	11.6	11.1	10.9	10.7	10.9	10.9	11.2
Κατασκευές	6.1	5.4	4.6	4.3	4.0	3.9	4.1
Εμπόριο, ξενοδοχεία και εστιατόρια, μεταφορές και επικοινωνίες	32.0	31.5	31.7	32.4	33.4	33.4	33.0
Χρηματοπιστωτικές δραστηριότητες, δραστηριότητες σχετικές με την ακίνητη περιουσία, εκμισθώσεις και επιχειρηματικές δραστηριότητες	10.7	11.5	11.2	11.3	11.3	11.4	11.4
Άλλες υπηρεσίες	27.3	27.5	27.8	27.7	27.4	27.9	28.0

Source: Population and Labour Market Statistics Division ELSTAT.

(1) From 2008 onwards, data are not fully comparable with those of previous years, due to the introduction of a new sectoral classification.

Πίνακας 17. ΕΛΛΑΣ: ΔΕΙΚΤΕΣ ΟΙΚΟΝΟΜΙΚΗΣ ΔΡΑΣΤΗΡΙΟΤΗΤΑΣ, 2013 - 2016

Ετήσια μεταβολή (%)

	2013	2014	2015	2016 ⁽¹⁾⁽²⁾	2014 Q3	2014 Q4
Δείκτης Κύκλου Εργασιών στη Βιομηχανία	-5.9	-1.1	-10.4	-15.3	-0.1	-0.6
1. Ενέργεια	-7.8	-1.2	-25.4	-34.9	0.4	-2.8
2. Ενδιάμεσα αγαθά	-6.3	0.1	1.9	-6.6	0.9	4.0
3. Κεφαλαιουχικά αγαθά	0.3	-5.8	-3.2	-4.8	-3.3	-17.0
4. Διαρκή καταναλωτικά αγαθά	-11.0	-10.7	7.1	23.1	-13.4	-5.9
5. Μη διαρκή καταναλωτικά αγαθά	-2.4	-0.9	2.1	1.7	-1.1	1.8
Δείκτης Κύκλου Εργασιών στη Βιομηχανία, εσωτ. αγορά	-9.9	-0.9	-9.8	-13.0	2.6	-2.8
Δείκτης Κύκλου Εργασιών στη Βιομηχανία, εξωτ. αγορά	-0.1	-1.3	-11.2	-18.6	-3.6	2.4
Χώρες Ευρωζώνης	3.1	-0.1	2.9	1.6	-0.4	8.2
Χώρες εκτός Ευρωζώνης	-1.3	-1.8	-16.9	-27.5	-4.8	0.2
Δείκτης Βιομηχανικής Παραγωγής (όγκος)	-3.2	-1.9	0.7	2.8	-2.9	0.1
1. Ενέργεια	-4.2	-5.6	0.1	0.5	-7.3	-1.6
2. Ενδιάμεσα αγαθά	-3.8	2.6	2.0	5.2	0.4	2.8
3. Κεφαλαιουχικά αγαθά	-0.5	-2.2	-6.2	-8.2	-4.3	-2.9
4. Διαρκή καταναλωτικά αγαθά	-12.8	-6.8	3.5	0.8	-7.2	-3.8
5. Μη διαρκή καταναλωτικά αγαθά	-0.9	0.3	1.5	5.5	1.7	1.7
Δείκτης Παραγωγής στις Κατασκευές	-8.2	15.5	1.3	-9.3	28.8	18.1
Παραγωγή κτιρίων	-17.3	-0.3	9.2	-1.9	-8.2	11.4
Παραγωγή έργων πολιτικού μηχανικού	1.9	29.7	-4.2	-15.5	66.9	23.3
Οικοδομική Δραστηριότητα (αριθμός οικοδομικών αδειών)	-29.6	-18.3	-0.9	-11.5	-12.3	-19.7
Δείκτες Κύκλου Εργασιών στον Τομέα των Μεταφορών						
1. Χερσαίες μεταφορές και μεταφορές μέσω αγωγών	-4.0	-4.4	-5.9	-2.9	-6.8	-6.3
2. Πλωτές μεταφορές	-7.4	-8.1	-5.4	-0.5	-5.5	0.7
3. Αεροπορικές μεταφορές	3.9	7.1	7.8	6.3	11.5	-2.5
4. Αποθήκευση και υποστηρικτικές προς τη μεταφορά δραστηριότητες	-7.0	5.5	2.5	9.1	3.6	10.4
5. Ταξιδιωτικών πρακτορείων, γραφείων οργανωμένων ταξιδιών, υπηρεσιών κρατήσεων και συναφείς δραστηριότητες	11.3	6.5	-4.2	-12.6	6.8	5.9
Δείκτης Κύκλου Εργασιών στο Χονδρικό Εμπόριο	-11.5	0.2	-4.3	-4.5	1.2	-0.9
Δείκτης Κύκλου Εργασιών στο Λιανικό Εμπόριο ⁽³⁾	-8.6	-1.2	-2.8	-3.9	1.6	-1.6
Δείκτης Όγκου στο Λιανικό Εμπόριο ⁽³⁾	-8.1	-0.4	-1.4	-1.5	1.6	-0.3
Δείκτης Κύκλου Εργασιών στον Τομέα Υπηρεσιών Παροχής Καταλύματος και Εστίασης	4.8	11.8	3.1	-11.7	7.6	11.3
Δείκτες Κύκλου Εργασιών στον Τομέα Ενημέρωσης και Επικοινωνίας						
1. Παραγωγή κινηματογραφικών ταινιών, βίντεο και τηλεοπτικών προγραμμάτων, ηχογραφήσεις και μουσικές εκδόσεις	-5.0	-0.9	24.3	-13.3	23.3	-19.1
2. Δραστηριότητες προγραμματισμού και ραδιοτηλεοπτικών εκπομπών	-7.9	12.6	-22.3	-18.4	-0.9	6.6
Δείκτες Κύκλου Εργασιών στον Τομέα Υπηρεσιών						
1. Εκδοτικές δραστηριότητες	-4.8	0.2	-11.3	-13.0	-3.9	-2.8
2. Τηλεπικοινωνίες	-11.7	-4.4	-1.3	-1.8	-7.3	1.4
3. Πληροφορική	-2.3	0.5	8.5	0.6	-23.0	12.3
4. Δραστηριότητες σχετικές με την απασχόληση	4.5	6.2	23.7	13.2	11.3	25.9
5. Δραστηριότητες καθαρισμού	-13.6	-13.3	2.5	-8.8	-16.6	-11.4
Δείκτης Απασχολομένων στο Λιανικό Εμπόριο	-0.4	-0.2	2.0	-0.4	-0.9	2.2
Αφίξεις από το εξωτερικό μη κατοίκων στην Ελλάδα ⁽⁴⁾	15.5	23.0	7.1	-6.2	25.8	27.7
Κίνηση Μουσείων και Αρχαιολογικών Χώρων ⁽⁵⁾	24.4	22.0	4.4	5.5	21.7	20.8

Πηγή: ΕΛΣΤΑΤ.

(1) Περιέχει προσωρινά στοιχεία.

(2) Τελευταία διαθέσιμα στοιχεία μηνός ή τριμήνου (όχι αθροιστικά έτους).

(3) Συμπεριλαμβάνονται καύσιμα και λιπαντικά αυτοκινήτων.

(4) Πηγή: Τράπεζα της Ελλάδος.

(5) Πηγή: Ταμείο Αρχαιολογικών Πόρων και Απαλλοτριώσεων (ΤΑΠ).

Table 17. GREECE: INDICES OF ECONOMIC ACTIVITY, 2013 - 2016

Year-on-year change (%)

	2015 Q1	2015 Q2	2015 Q3	2015 Q4	2016 Q1	Τελευταία διαθέσιμη περίοδος Latest available period	
	-8.7	-6.1	-16.0	-10.9	-13.9	Απρ./April 2016	Turnover Index in Industry
1. Energy	-23.7	-20.6	-32.2	-24.6	-31.7	Απρ./April 2016	1. Energy
2. Intermediate goods	4.0	9.8	-4.9	-2.9	-3.4	Απρ./April 2016	2. Intermediate goods
3. Capital goods	8.0	-2.3	-14.6	-3.7	-20.4	Απρ./April 2016	3. Capital goods
4. Consumer durables	-8.2	2.8	1.4	31.3	-3.4	Απρ./April 2016	4. Consumer durables
5. Consumer non-durables	2.7	2.5	1.9	2.5	-1.0	Απρ./April 2016	5. Consumer non-durables
Δείκτης Κύκλου Εργασιών στη Βιομηχανία, εσωτ. αγορά	-7.9	-5.1	-16.9	-9.0	-11.6	Απρ./April 2016	Turnover Index in Industry for the domestic market
Δείκτης Κύκλου Εργασιών στη Βιομηχανία, εξωτ. αγορά	-9.7	-7.5	-14.6	-13.3	-16.7	Απρ./April 2016	Turnover Index in Industry for the non-domestic market
Χώρες Ευρωζώνης	1.4	4.0	10.7	-3.7	-8.9	Απρ./April 2016	Eurozone countries
Χώρες εκτός Ευρωζώνης	-14.6	-12.0	-24.4	-17.2	-20.7	Απρ./April 2016	Non-eurozone countries
Δείκτης Βιομηχανικής Παραγωγής (όγκος)	2.5	-2.8	1.2	2.0	-0.7	Απρ./April 2016	Industrial Production Index (volume)
1. Ενέργεια	2.1	-10.5	5.5	2.8	-4.7	Απρ./April 2016	1. Energy
2. Ενδιάμεσα αγαθά	1.1	6.2	-2.3	2.4	3.6	Απρ./April 2016	2. Intermediate goods
3. Κεφαλαιουχικά αγαθά	7.1	-8.4	-13.9	-7.7	-16.8	Απρ./April 2016	3. Capital goods
4. Διαρκή καταναλωτικά αγαθά	1.2	4.3	0.7	7.2	-6.2	Απρ./April 2016	4. Consumer durables
5. Μη διαρκή καταναλωτικά αγαθά	3.8	0.6	-0.1	2.1	4.6	Απρ./April 2016	5. Consumer non-durables
Δείκτης Παραγωγής στις Κατασκευές	47.1	5.3	-28.4	0.9	-9.3	2016 Q1	Production Index in Construction
Παραγωγή κτιρίων	36.1	15.0	-15.1	7.4	-1.9	2016 Q1	Building construction
Παραγωγή έργων πολιτικού μηχανικού	57.9	-1.3	-35.9	-3.6	-15.5	2016 Q1	Civil engineering
Οικοδομική Δραστηριότητα (αριθμός οικοδομικών αδειών)	7.9	7.7	-17.7	-0.2	-13.7	Μάρτ./March 2016	Building Activity (number of building permits)
Δείκτες Κύκλου Εργασιών στον Τομέα των Μεταφορών							Turnover Indices in the Transport Sector
1. Χερσαίες μεταφορές και μεταφορές μέσω αγωγών	-3.9	-4.9	-8.9	-5.9	-2.9	2016 Q1	1. Land transport and transport via pipelines
2. Πλωτές μεταφορές	-4.9	2.5	-7.5	-10.9	-0.5	2016 Q1	2. Water transport
3. Αεροπορικές μεταφορές	3.1	4.3	11.8	8.6	6.3	2016 Q1	3. Air transport
4. Αποθήκευση και υποστηρικτικές προς τη μεταφορά δραστηριότητες	9.4	4.6	-3.6	1.0	9.1	2016 Q1	4. Warehousing and support activities for transportation
5. Ταξιδιωτικών πρακτορείων, γραφείων οργανωμένων ταξιδιών, υπηρεσιών κρατήσεων και συναφείς δραστηριότητες	24.0	8.3	-11.0	-17.6	-12.6	2016 Q1	5. Travel agency, tour operator reservation service and related activities
Δείκτης Κύκλου Εργασιών στο Χονδρικό Εμπόριο	-1.0	-3.3	-11.2	-2.0	-4.5	2016 Q1	Turnover Indices in Wholesale Trade
Δείκτης Κύκλου Εργασιών στο Λιανικό Εμπόριο ⁽³⁾	-1.8	-2.4	-5.9	-3.0	-5.1	Απρ./April 2016	Turnover Index in Retail Trade ⁽³⁾
Δείκτης Όγκου στο Λιανικό Εμπόριο ⁽³⁾	0.0	0.6	-4.2	-2.2	-3.3	Απρ./April 2016	Volume index in Retail Trade ⁽³⁾
Δείκτης Κύκλου Εργασιών στον Τομέα Υπηρεσιών Παροχής Καταλύματος και Εστίασης	3.5	8.6	4.8	-9.1	-11.7	2016 Q1	Turnover Index in Accommodation and Food Services
Δείκτες Κύκλου Εργασιών στον Τομέα Ενημέρωσης και Επικοινωνίας							Turnover Indices in Information and Communication
1. Παραγωγή κινηματογραφικών ταινιών, βίντεο και τηλεοπτικών προγραμμάτων, ηχογραφήσεις και μουσικές εκδόσεις	1.0	-27.3	-36.3	-36.1	-13.3	2016 Q1	1. Motion picture, video and television programme production, sound recording and music publishing activities
2. Δραστηριότητες προγραμματισμού και ραδιοτηλεοπτικών εκπομπών	-8.5	-17.2	-34.8	-30.9	-18.4	2016 Q1	2. Programming and broadcasting activities
Δείκτες Κύκλου Εργασιών στον Τομέα Υπηρεσιών							Turnover Indices for Specific Activities of the Services Sector
1. Εκδοτικές δραστηριότητες	-12.0	-17.1	-18.1	1.1	-13.0	2016 Q1	1. Publishing activities
2. Τηλεπικοινωνίες	0.5	-0.6	-1.7	-3.4	-1.8	2016 Q1	2. Telecommunications
3. Πληροφορική	5.3	18.4	14.9	1.7	0.6	2016 Q1	3. Computer programming, consultancy and related activities
4. Δραστηριότητες σχετικές με την απασχόληση	25.8	24.4	16.2	28.1	13.2	2016 Q1	4. Employment activities
5. Δραστηριότητες καθαρισμού	-4.6	-1.8	6.5	10.1	-8.8	2016 Q1	5. Cleaning activities
Δείκτης Απασχολομένων στο Λιανικό Εμπόριο	2.8	2.4	2.3	0.7	-0.4	2016 Q1	Index of Number of Persons Employed in Retail Trade
Αφίξεις από το εξωτερικό μη κατοίκων στην Ελλάδα ⁽⁴⁾	45.6	15.0	2.6	-2.1	-6.2	2016 Q1	Non-resident arrivals from abroad ⁽⁴⁾
Κίνηση Μουσείων και Αρχαιολογικών Χώρων ⁽⁵⁾	17.0	9.8	-0.1	-0.8		Φεβρ./Feb. 2016	Museums and Archaeological Sites Attendance ⁽⁵⁾

Source: ELSTAT.

(1) Contains provisional data.

(2) Latest available monthly or quarterly data (not cumulative annual data).

(3) Including automotive fuel.

(4) Source: Bank of Greece.

(5) Source: Archaeological Receipts Fund.

Δείκτης Κύκλου Εργασιών στη Βιομηχανία
(ετήσια μεταβολή %)
Turnover Index in Industry
(y-o-y change %)

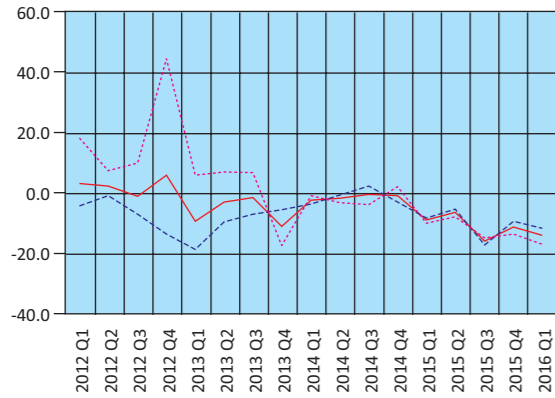

— Σύνολο αγοράς – Total market
- - - Εγχώρια αγορά – Domestic market
... Εξωτερική αγορά – Non-domestic market

Δείκτης Κύκλου Εργασιών στη Βιομηχανία, εξωτερική αγορά
(ετήσια μεταβολή %)
Turnover Index in Industry for the non-domestic market
(y-o-y change %)

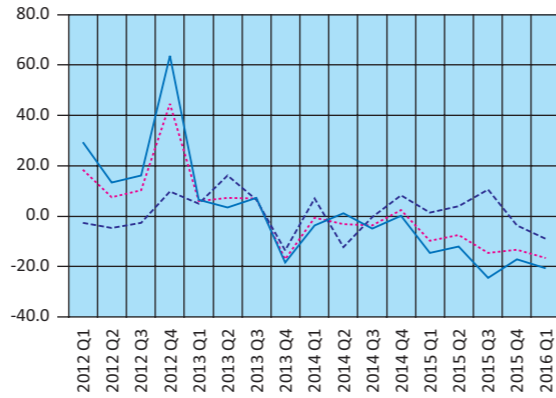

... Εξωτερική αγορά – Non-domestic market
- - - Χώρες Ευρωζώνης – Eurozone countries
— Χώρες εκτός Ευρωζώνης – Non-eurozone countries

Δείκτης Βιομηχανικής Παραγωγής (όγκος)
(ετήσια μεταβολή %)
Industrial Production Index (volume)
(y-o-y change %)

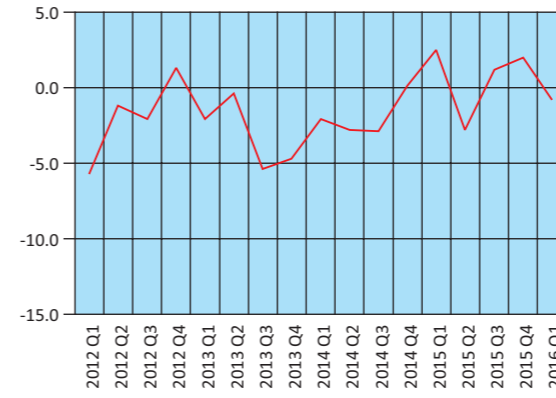

Δείκτης Βιομηχανικής Παραγωγής (όγκος), κατά ομάδες βιομηχανικών κλάδων 1.2.3 (ετήσια μεταβολή %)
Industrial Production Index (volume), by main industrial groupings 1.2.3 (y-o-y change %)

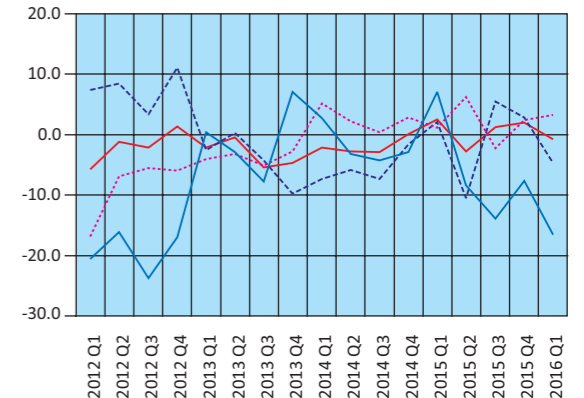

— Δείκτης Βιομηχανικής Παραγωγής – Industrial Production Index
- - - Ενέργεια – Energy
... Ενδιάμεσα αγαθά – Intermediate goods
— Κεφαλαιουχικά αγαθά – Capital goods

Δείκτης Παραγωγής στις Κατασκευές
(ετήσια μεταβολή %)
Production Index in Construction
(y-o-y change %)

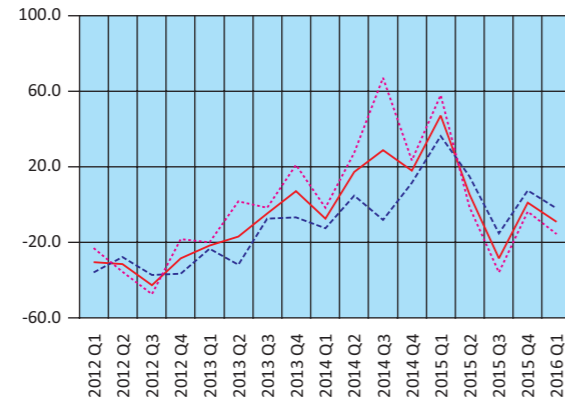

— Κατασκευές – Construction
- - - Παραγωγή κτιρίων – Building construction
... Έργα πολιτικού μηχανικού – Civil engineering

Δείκτης Βιομηχανικής Παραγωγής (όγκος), κατά ομάδες βιομηχανικών κλάδων 4.5 (ετήσια μεταβολή %)
Industrial Production Index (volume), by main industrial groupings 4.5 (y-o-y change %)

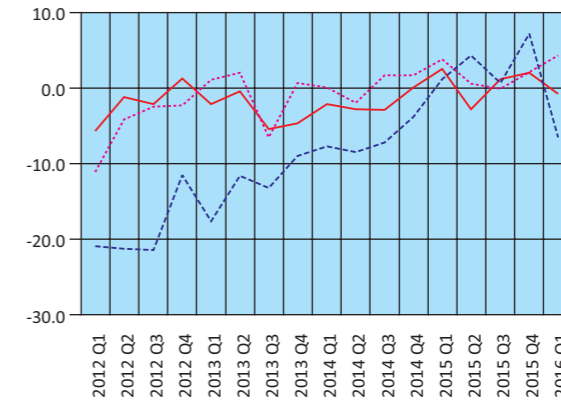

— Δείκτης Βιομηχανικής Παραγωγής – Industrial Production Index
- - - Διάρκη καταναλωτικά αγαθά – Consumer durables
... Μη διάρκη καταναλωτικά αγαθά – Consumer non-durables

Οικοδομική Δραστηριότητα (αριθμός οικοδομικών αδειών)
(ετήσια μεταβολή %)
Building Activity (number of building permits)
(y-o-y change %)
Οικοδομικές άδειες – Building permits

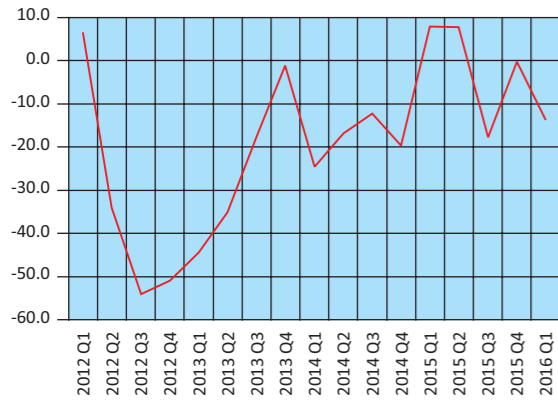

Δείκτες Κύκλου Εργασιών στον Τομέα των Μεταφορών
(ετήσια μεταβολή %)
Turnover Indices in Transport
(y-o-y change %)

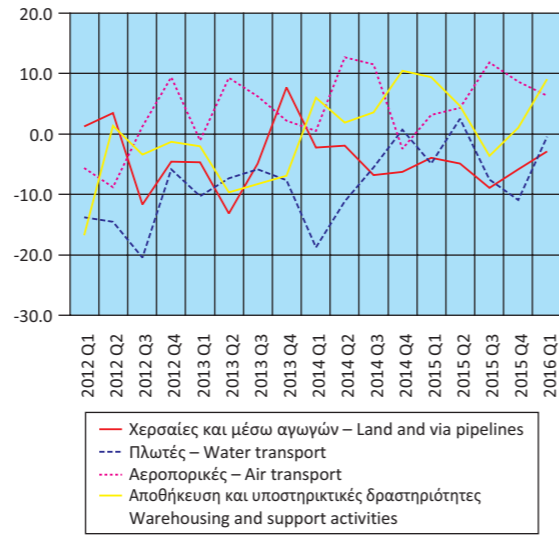

Δείκτες Κύκλου Εργασιών στον Τομέα
Ενημέρωσης - Επικοινωνίας και Εκδοτικών Δραστηριοτήτων
(ετήσια μεταβολή %)
Turnover Indices in Information - Communication and
Publishing Activities (y-o-y change %)



Δείκτες Κύκλου Εργασιών στις Τηλεπικοινωνίες και
την Πληροφορική (ετήσια μεταβολή %)
Turnover Indices in Telecommunications and Computer
Programming and Related Activities (y-o-y change %)

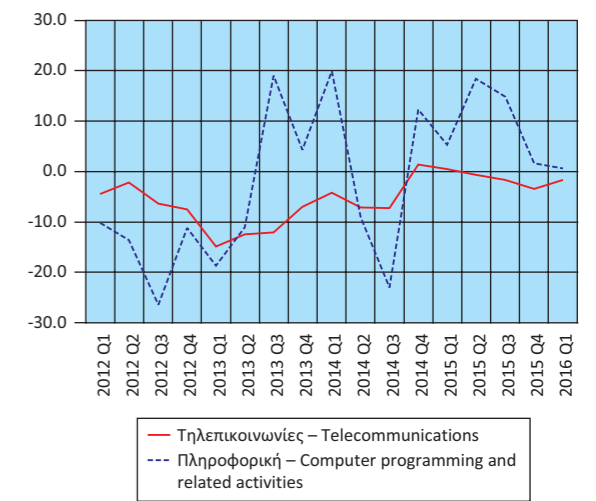

Δείκτες Κύκλου Εργασιών στο Λιανικό και Χονδρικό Εμπόριο
(ετήσια μεταβολή %)
Turnover Indices in Retail and Wholesale Trade
(y-o-y change %)

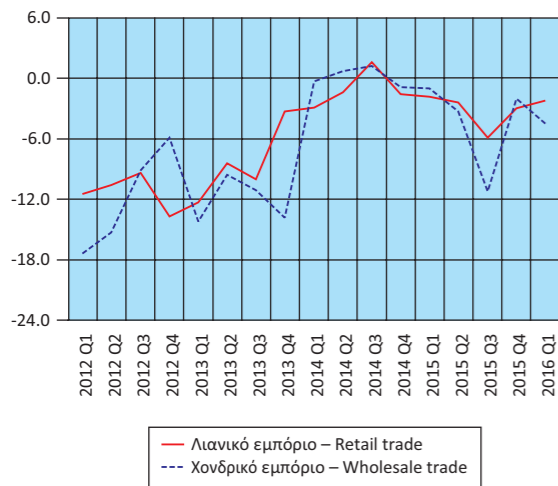

Δείκτες Όγκου και Απασχολούμενων στο Λιανικό Εμπόριο
(ετήσια μεταβολή %)
Indices of Volume and Persons Employed in Retail Trade
(y-o-y change %)

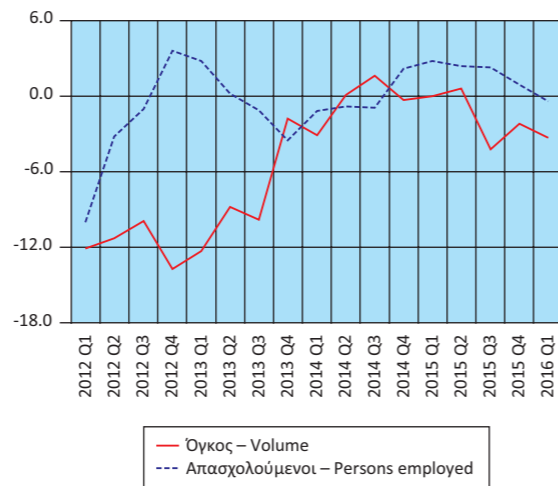

Δείκτες Κύκλου Εργασιών Δραστηριοτήτων σχετικών με
την Απασχόληση και τον Καθαρισμό (ετήσια μεταβολή %)
Turnover Indices in Employment and Cleaning
Activities (y-o-y change %)

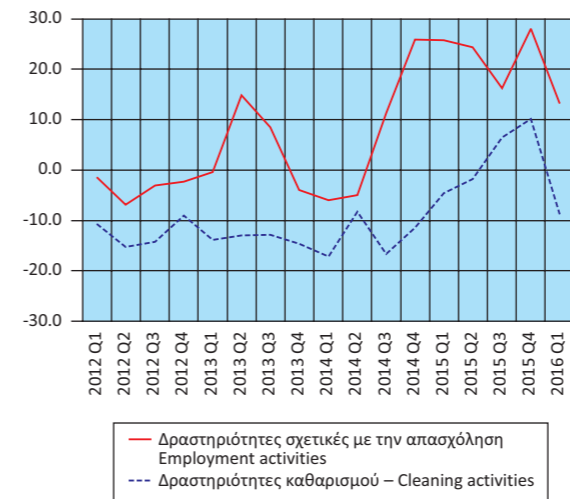

Μεγέθη του Τομέα Τουρισμού
(ετήσια μεταβολή %)
Aggregates of the Tourism Sector
(y-o-y change %)

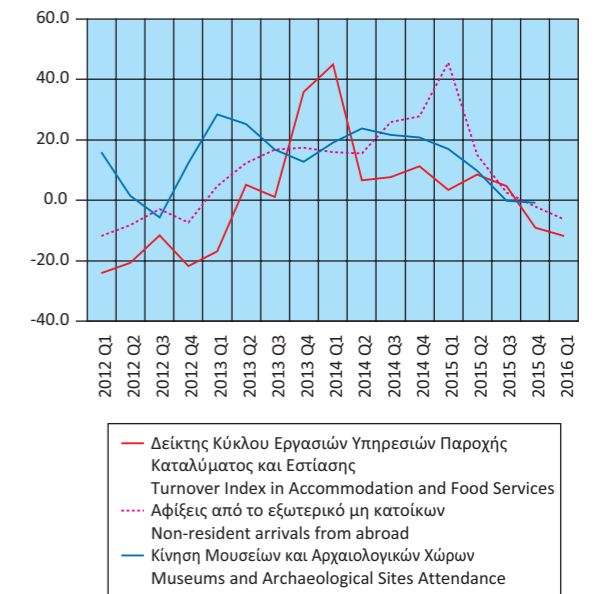

Πίνακας 18. ΕΛΛΑΣ: ΕΘΝΙΚΟΣ ΔΤΚ⁽¹⁾, Εν. ΔΤΚ⁽²⁾, Εν. ΔΤΚ-ΣΦ⁽³⁾, ΠΠ⁽⁴⁾ ΚΑΙ ΔΤΠΒ⁽⁵⁾, 2012 - 2016

Table 18. GREECE: CPI⁽¹⁾, HICP⁽²⁾, HICP-CT⁽³⁾, CI⁽⁴⁾ AND PPI⁽⁵⁾, 2012 - 2016

Μεταβολές (%)

Changes (%)

Έτος και μήνας Year and month	Μεταβολή από μήνα σε μήνα Monthly rates of change					Μεταβολή με αντίστοιχο δείκτη προηγούμενου έτους Annual rates of change					Μεταβολή μέσου δείκτη δωδεκαμήνου με αντίστοιχο δείκτη προηγούμενου δωδεκαμήνου Annual average rates of change				
	ΔΤΚ CPI	Εν. ΔΤΚ HICP	Εν. ΔΤΚ-ΣΦ HICP-CT	ΠΠ CI	ΔΤΠΒ PPI	ΔΤΚ CPI	Εν. ΔΤΚ HICP	Εν. ΔΤΚ-ΣΦ HICP-CT	ΠΠ CI	ΔΤΠΒ PPI	ΔΤΚ CPI	Εν. ΔΤΚ HICP	Εν. ΔΤΚ-ΣΦ HICP-CT	ΠΠ CI	ΔΤΠΒ PPI
	2012: 6	-0.3	-0.2	-0.2	0.0	-1.9	1.3	1.0	-0.1	0.0	2.9	2.2	1.9	0.9	0.3
7	-1.4	-1.4	-1.4	-2.1	2.0	1.3	0.9	-0.2	0.0	3.8	2.1	1.8	0.7	0.3	6.2
8	-1.0	-1.2	-1.2	-2.2	1.7	1.7	1.1	0.0	-0.2	6.5	2.1	1.8	0.6	0.3	6.1
9	2.5	2.5	2.5	3.8	-0.6	0.9	0.3	0.1	-0.9	5.0	1.9	1.6	0.5	0.1	5.8
10	0.8	0.7	0.0	0.0	-1.0	1.6	0.9	0.2	-0.9	4.0	1.8	1.4	0.4	0.0	5.5
11	-0.5	-0.3	-0.3	-0.2	-0.9	1.0	0.4	-0.3	-1.2	2.4	1.6	1.2	0.2	-0.2	5.1
12	-0.3	-0.3	-0.3	-0.3	-0.3	0.8	0.3	-0.4	-1.2	1.9	1.5	1.0	0.1	-0.3	4.7
2013: 1	-1.4	-1.4	-1.4	-2.8	0.7	0.2	0.0	-0.7	-1.9	0.0	1.3	0.9	0.0	-0.5	4.1
2	-1.6	-1.6	-1.6	-2.9	1.6	0.1	0.1	-0.6	-2.2	0.8	1.2	0.7	-0.1	-0.7	3.6
3	2.5	2.5	2.5	3.9	-1.1	-0.2	-0.2	-1.0	-2.2	-1.5	1.0	0.6	-0.2	-0.9	2.9
4	0.5	0.5	0.5	1.0	-1.3	-0.6	-0.6	-1.3	-2.2	-2.7	0.8	0.4	-0.4	-1.1	2.3
5	-0.2	0.0	0.0	-0.3	0.1	-0.4	-0.3	-1.0	-2.4	-1.1	0.6	0.3	-0.4	-1.3	1.8
6	-0.2	-0.2	-0.2	-0.4	-0.1	-0.4	-0.3	-1.0	-2.8	0.6	0.5	0.2	-0.5	-1.5	1.6
7	-1.7	-1.6	-1.6	-2.3	0.8	-0.7	-0.5	-1.2	-3.0	-0.5	0.3	0.1	-0.6	-1.8	1.2
8	-1.6	-1.7	-0.7	-2.7	0.1	-1.3	-1.0	-0.7	-3.5	-2.0	0.1	-0.1	-0.7	-2.1	0.5
9	2.6	2.5	2.4	4.3	-0.3	-1.1	-1.0	-0.8	-3.1	-1.7	-0.1	-0.2	-0.7	-2.2	0.0
10	-0.1	-0.2	-0.2	0.1	-0.9	-2.0	-1.9	-1.0	-2.9	-1.6	-0.4	-0.4	-0.8	-2.4	-0.5
11	-1.4	-1.3	-1.3	-1.7	0.0	-2.9	-2.9	-1.9	-4.4	-0.7	-0.7	-0.7	-0.9	-2.7	-0.7
12	0.9	0.8	0.8	1.3	0.2	-1.7	-1.8	-0.9	-2.9	-0.2	-0.9	-0.9	-1.0	-2.8	-0.9
2014: 1	-1.2	-1.0	-1.0	-2.2	0.1	-1.5	-1.4	-0.5	-2.2	-0.9	-1.1	-1.0	-1.0	-2.8	-1.0
2	-1.3	-1.1	-1.1	-2.1	-1.1	-1.1	-0.9	0.0	-1.3	-3.5	-1.2	-1.1	-0.9	-2.8	-1.3
3	2.3	1.8	1.8	3.6	0.4	-1.3	-1.5	-0.6	-1.6	-2.0	-1.3	-1.2	-0.9	-2.7	-1.4
4	0.5	0.4	0.4	0.5	1.1	-1.3	-1.6	-0.7	-2.1	0.4	-1.3	-1.2	-0.8	-2.7	-1.1
5	-0.8	-0.6	-0.6	-1.0	0.3	-2.0	-2.1	-1.2	-2.8	0.6	-1.4	-1.4	-0.9	-2.7	-1.0
6	0.6	0.5	0.5	1.1	0.4	-1.1	-1.5	-0.6	-1.4	1.1	-1.5	-1.5	-0.8	-2.6	-0.9
7	-1.2	-1.0	-1.0	-1.9	-0.6	-0.7	-0.8	0.1	-0.9	-0.3	-1.5	-1.5	-0.7	-2.4	-0.9
8	-1.2	-1.1	-1.1	-1.7	-0.2	-0.3	-0.2	-0.3	0.0	-0.6	-1.4	-1.5	-0.7	-2.2	-0.8
9	2.1	1.6	1.6	3.3	0.0	-0.8	-1.1	-1.2	-0.9	-0.3	-1.4	-1.5	-0.7	-2.0	-0.7
10	-0.9	-0.9	-0.4	-0.3	-1.5	-1.7	-1.8	-1.4	-1.4	-0.9	-1.4	-1.5	-0.8	-1.8	-0.6
11	-0.9	-0.7	-0.7	-1.2	-1.4	-1.2	-1.2	-0.9	-0.9	-2.3	-1.2	-1.3	-0.7	-1.5	-0.7
12	-0.5	-0.5	-0.5	0.4	-3.7	-2.6	-2.5	-2.2	-1.7	-6.0	-1.3	-1.4	-0.8	-1.4	-1.2
2015: 1	-1.4	-1.2	-1.2	-2.0	-3.7	-2.8	-2.8	-2.4	-1.5	-9.6	-1.4	-1.5	-1.0	-1.4	-1.9
2	-0.6	-0.2	-0.2	-1.8	4.2	-2.2	-1.9	-1.5	-1.2	-4.8	-1.5	-1.6	-1.1	-1.4	-2.1
3	2.4	1.9	1.9	3.2	0.8	-2.1	-1.9	-1.4	-1.6	-4.4	-1.6	-1.6	-1.1	-1.4	-2.2
4	0.5	0.4	0.4	0.5	0.3	-2.1	-1.8	-1.4	-1.6	-5.1	-1.6	-1.6	-1.2	-1.3	-2.7
5	-0.8	-0.2	-0.2	-1.0	0.7	-2.1	-1.4	-1.0	-1.6	-4.6	-1.7	-1.6	-1.2	-1.2	-3.1
6	0.6	0.9	0.9	0.9	-0.7	-2.2	-1.1	-0.7	-1.8	-5.7	-1.7	-1.6	-1.2	-1.3	-3.7
7	-1.3	-1.2	-1.2	-1.8	-1.6	-2.2	-1.3	-0.8	-1.7	-6.7	-1.9	-1.6	-1.3	-1.3	-4.2
8	-0.4	-0.2	-2.2	-1.4	-3.7	-1.5	-0.4	-1.9	-1.3	-9.9	-2.0	-1.6	-1.4	-1.4	-5.0
9	1.8	1.2	1.4	3.3	-0.5	-1.7	-0.8	-2.0	-1.4	-10.4	-2.0	-1.6	-1.5	-1.5	-5.9
10	-0.1	-0.2	-0.4	0.4	-0.6	-0.9	-0.1	-2.0	-0.7	-9.6	-2.0	-1.4	-1.5	-1.4	-6.6
11	-0.8	-0.7	-0.7	-1.1	-0.1	-0.7	-0.1	-2.0	-0.6	-8.5	-1.9	-1.3	-1.6	-1.4	-7.1
12	0.1	0.0	0.0	0.7	-3.0	-0.2	0.4	-1.5	-0.3	-7.8	-1.7	-1.1	-1.5	-1.3	-7.2
2016: 1	-1.9	-1.7	-1.8	-2.7	-3.2	-0.7	-0.1	-2.1	-1.1	-7.3	-1.6	-0.9	-1.5	-1.3	-7.0
2	-0.4	0.0	0.0	-0.3	-0.4	-0.5	0.1	-1.9	0.5	-11.4	-1.4	-0.7	-1.6	-1.1	-7.6
3	1.3	1.1	1.1	2.1	2.1	-1.5	-0.7	-2.6	-0.5	-10.2	-1.4	-0.6	-1.7	-1.0	-8.1
4	0.7	0.7	0.7	1.0	0.4	-1.3	-0.4	-2.4	-0.1	-10.2	-1.3	-0.5	-1.7	-0.9	-8.5
5	-0.4	0.0	0.0	-1.0	1.8	-0.9	-0.2	-2.2	0.0	-9.3	-1.2	-0.4	-1.8	-0.8	-8.9
6	0.8	1.3	0.8	1.1		-0.7	0.2	-2.2	0.2		-1.1	-0.3	-2.0	-0.6	

Πηγή: Διεύθυνση Οικονομικών και Βραχυχρόνιων Δεικτών ΕΛΣΤΑΤ.
 (1) ΔΤΚ: Δείκτης Τιμών Καταναλωτή (εθνικός).
 (2) Εν. ΔΤΚ: Εναρμονισμένος ΔΤΚ.
 (3) Εν. ΔΤΚ-ΣΦ: Εναρμονισμένος ΔΤΚ με Σταθερούς Φόρους.
 (4) ΠΠ: Πυρήνας Πληθωρισμού.
 (5) ΔΤΠΒ: Δείκτης Τιμών Παραγωγού στη Βιομηχανία.

Source: Economic and Short-Term Indices Division ELSTAT.
 (1) CPI: Consumer Price Index.
 (2) HICP: Harmonized Index of Consumer Prices.
 (3) HICP-CT: Harmonized Index of Consumer Prices at Constant Tax Rates.
 (4) CI: Core Inflation.
 (5) PPI: Producer Price Index in Industry.

Μεταβολή % μέσου δείκτη δωδεκαμήνου με αντίστοιχο δείκτη προηγούμενου δωδεκαμήνου
Annual average rates of change %

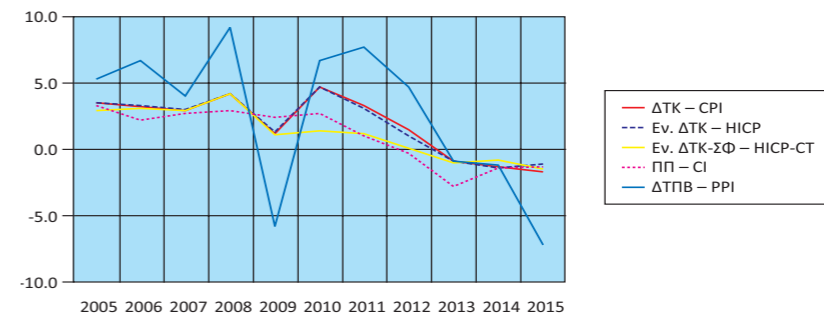

Μεταβολή % με αντίστοιχο δείκτη προηγούμενου έτους
Annual rates of change %

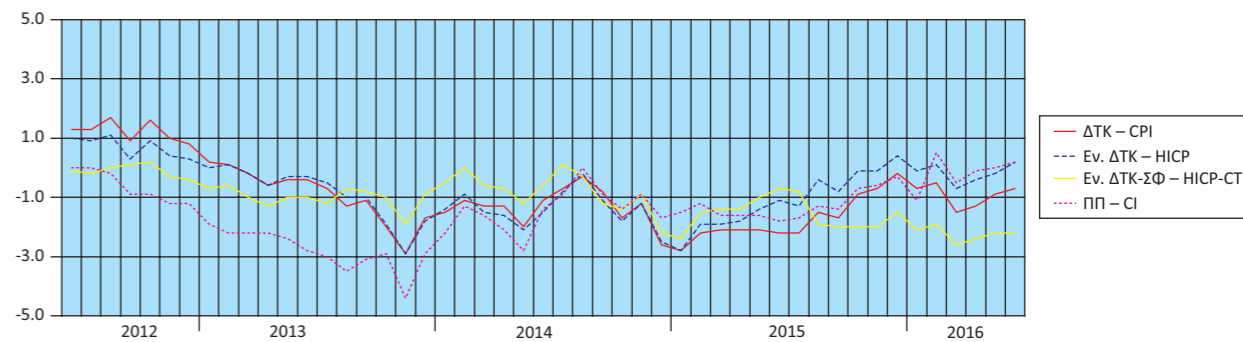

Μεταβολή % από μήνα σε μήνα
Monthly rates of change %

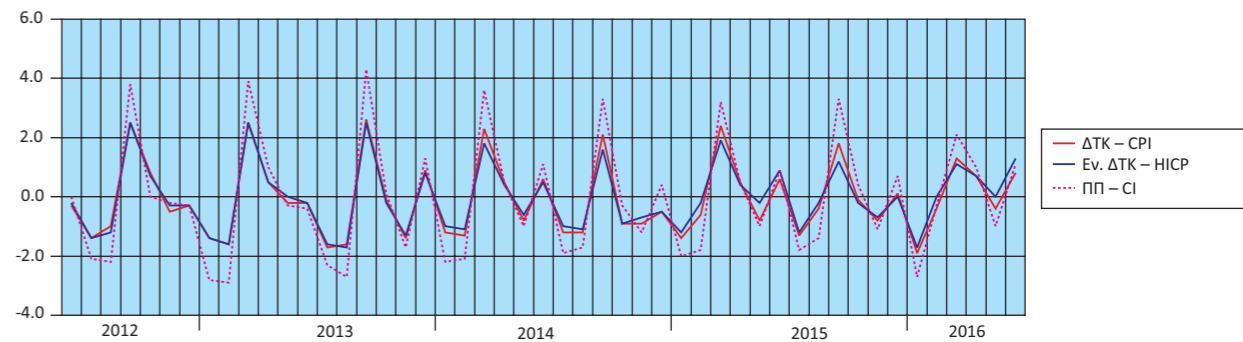

Μεταβολές % ΔΤΠΒ
Rates of change % of the PPI

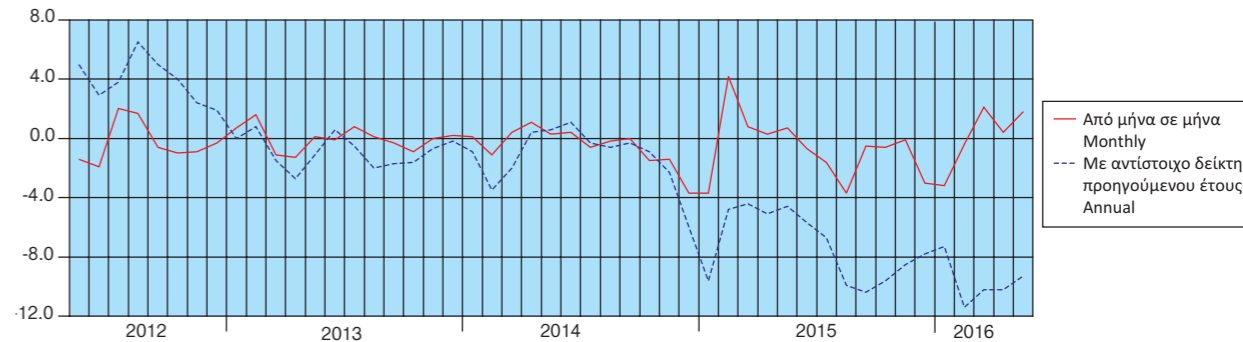

Πίνακας 19. ΕΛΛΑΣ: ΕΜΠΟΡΙΚΟ ΙΣΟΖΥΓΙΟ, 2005 - 2015⁽¹⁾⁽³⁾

Σε δισεκατομμύρια €

	2005	2006	2007	2008	2009	2010
Εισαγωγές - Αφίξεις⁽²⁾						
Συμπεριλαμβανομένης της αξίας των πλοίων	46.44	53.57	61.86	65.53	53.14	52.15
Εξαιρουμένης της αξίας των πλοίων	45.06	50.86	58.95	63.16	49.32	49.12
Εξαιρουμένων των πετρελαιοειδών και συμπεριλαμβανομένης της αξίας των πλοίων	38.67	44.03	52.12	52.00	44.58	40.36
Εξαγωγές - Αποστολές⁽²⁾						
Συμπεριλαμβανομένης της αξίας των πλοίων	14.86	17.13	19.32	21.23	18.02	21.30
Εξαιρουμένης της αξίας των πλοίων	14.67	17.07	19.23	21.02	17.93	21.18
Εξαιρουμένων των πετρελαιοειδών και συμπεριλαμβανομένης της αξίας των πλοίων	13.47	14.97	16.07	16.67	14.56	15.96
Εμπορικό ισοζύγιο, συμπεριλαμβανομένης της αξίας των πλοίων	-31.58	-36.44	-42.54	-44.30	-35.12	-30.85
Εμπορικό ισοζύγιο, εξαιρουμένης της αξίας των πλοίων	-30.39	-33.78	-39.72	-42.14	-31.38	-27.94
Εμπορικό ισοζύγιο, εξαιρουμένων των πετρελαιοειδών και συμπεριλαμβανομένης της αξίας των πλοίων	-25.20	-29.06	-36.04	-35.33	-30.02	-24.40
Εισαγωγές ως ποσοστό επί του ΑΕΠ	23.31	24.59	26.58	27.08	22.37	23.07
Εξαγωγές ως ποσοστό επί του ΑΕΠ	7.46	7.86	8.30	8.77	7.58	9.42
Εμπορικό ισοζύγιο ως ποσοστό επί του ΑΕΠ	-15.85	-16.73	-18.28	-18.31	-14.79	-13.65
	(Ετήσια μεταβολή %)					
Εισαγωγές - Αφίξεις⁽²⁾						
Συμπεριλαμβανομένης της αξίας των πλοίων	2.9	15.4	15.5	5.9	-18.9	-1.9
Εξαιρουμένης της αξίας των πλοίων	4.3	12.9	15.9	7.1	-21.9	-0.4
Εξαιρουμένων των πετρελαιοειδών και συμπεριλαμβανομένης της αξίας των πλοίων	-3.1	13.9	18.4	-0.2	-14.3	-9.5
Εξαγωγές - Αποστολές⁽²⁾						
Συμπεριλαμβανομένης της αξίας των πλοίων	11.2	15.3	12.8	9.9	-15.1	18.2
Εξαιρουμένης της αξίας των πλοίων	10.4	16.4	12.6	9.3	-14.7	18.1
Εξαιρουμένων των πετρελαιοειδών και συμπεριλαμβανομένης της αξίας των πλοίων	7.9	11.1	7.4	3.7	-12.7	9.7
Έλλειμμα του εμπορικού ισοζυγίου, συμπεριλαμβανομένης της αξίας των πλοίων	-0.6	15.4	16.7	4.1	-20.7	-12.2
Έλλειμμα του εμπορικού ισοζυγίου, εξαιρουμένης της αξίας των πλοίων	1.6	11.2	17.6	6.1	-25.5	-11.0
Έλλειμμα του εμπορικού ισοζυγίου, εξαιρουμένων των πετρελαιοειδών και συμπεριλαμβανομένης της αξίας των πλοίων	-8.1	15.3	24.0	-2.0	-15.0	-18.7

Πηγή: Διεύθυνση Στατιστικών Τομέα Εμπορίου και Υπηρεσιών και Διεύθυνση Εθνικών Λογαριασμών ΕΛΣΤΑΤ.
Γενική παρατήρηση: Τυχόν διαφορές μεταξύ του αθροίσματος των επιμέρους ποσών και των συνόλων οφείλονται στη στρογγυλοποίηση.

- (1) 2015: Προσωρινά στοιχεία.
(2) Τα στοιχεία του ενδοκοινοτικού εμπορίου προσαρμόζονται στο σύνολο του εμπορίου με τις χώρες της ΕΕ από το 2004 και μετά. Στα στοιχεία των τρίτων χωρών ενσωματώνονται και τα προσωρινά στοιχεία των «ελλiptών τελωνειακών διασαφήσεων», τα οποία μετά τη συμπλήρωσή τους θα αντικαθίστανται από τα αντίστοιχα οριστικά.
(3) Τα στοιχεία Διεθνούς Εμπορίου Αγαθών για τη χρονολογική σειρά 2002 - 2014 έχουν αναθεωρηθεί λόγω της ενσωμάτωσης πρόσθετων στοιχείων, τα οποία διαβιβάστηκαν από διοικητικές πηγές.

Εισαγωγές - Αφίξεις (σε δισ. €)
Imports - Arrivals (in bil. €)

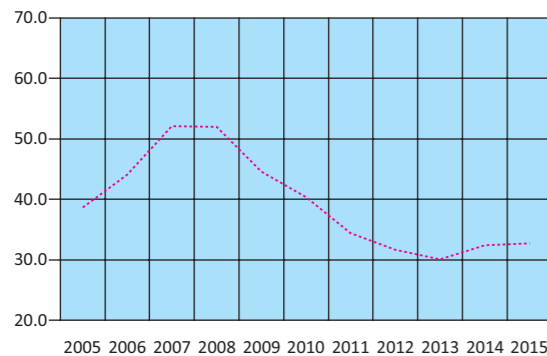

..... Εξαιρουμένων των πετρελαιοειδών και συμπεριλαμβανομένης της αξίας των πλοίων
Excluding oil products and including the value of ships

Εξαγωγές - Αποστολές (σε δισ. €)
Exports - Dispatches (in bil. €)

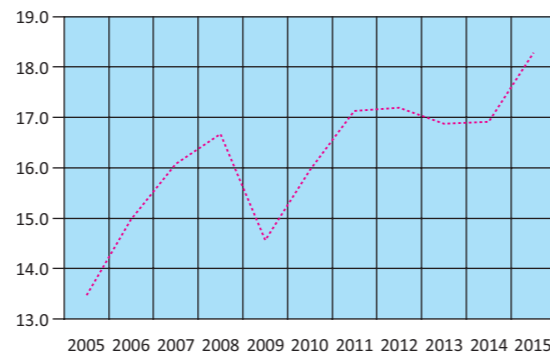

..... Εξαιρουμένων των πετρελαιοειδών και συμπεριλαμβανομένης της αξίας των πλοίων
Excluding oil products and including the value of ships

Table 19. GREECE: EXTERNAL TRADE BALANCE, 2005 - 2015⁽¹⁾⁽³⁾

In billion €

	2011	2012	2013	2014	2015
Imports - Arrivals⁽²⁾					
Including the value of ships	48.89	49.54	47.00	48.33	43.57
Excluding the value of ships	47.60	47.57	45.76	46.47	41.97
Excluding oil products and including the value of ships	34.37	31.61	30.03	32.44	32.71
Exports - Dispatches⁽²⁾					
Including the value of ships	24.38	27.58	27.30	27.12	25.89
Excluding the value of ships	24.30	27.46	27.21	26.99	25.73
Excluding oil products and including the value of ships	17.13	17.19	16.87	16.91	18.38
Trade balance, including the value of ships	-24.52	-21.96	-19.70	-21.21	-17.68
Trade balance, excluding the value of ships	-23.30	-20.11	-18.55	-19.48	-16.23
Trade balance, excluding oil products and including the value of ships	-17.24	-14.42	-13.16	-15.53	-14.34
Imports as percentage of GDP	23.62	25.91	26.05	27.22	24.76
Exports as percentage of GDP	11.77	14.42	15.13	15.27	14.71
External trade balance as percentage of GDP	-11.84	-11.48	-10.92	-11.94	-10.05
	(Year-on-year change %)				
Imports - Arrivals⁽²⁾					
Including the value of ships	-6.2	1.3	-5.1	2.8	-9.8
Excluding the value of ships	-3.1	-0.1	-3.8	1.5	-9.7
Excluding oil products and including the value of ships	-14.8	-8.0	-5.0	8.0	0.8
Exports - Dispatches⁽²⁾					
Including the value of ships	14.4	13.1	-1.0	-0.6	-4.5
Excluding the value of ships	14.7	13.0	-0.9	-0.8	-4.7
Excluding oil products and including the value of ships	7.3	0.3	-1.9	0.2	8.7
Trade deficit, including the value of ships	-20.5	-10.4	-10.3	7.6	-16.6
Trade deficit, excluding the value of ships	-16.6	-13.7	-7.7	5.0	-16.7
Trade deficit, excluding oil products and including the value of ships	-29.3	-16.4	-8.7	18.0	-7.7

Source: Trade and Services Statistics Division and National Accounts Division ELSTAT.

General remark: Wherever necessary, the data have been rounded up, thus, a slight difference may occur between the sum of the figures and their total.

- (1) 2015: Provisional data.
(2) The data of the Intra-EU trade are adjusted to the total trade with EU countries from the year 2004 onwards. The "incomplete customs declarations" are incorporated in the trade data with third countries and, after having been completed, they will be replaced by the final data.
(3) International Trade in Goods Statistics have been revised for the period 2002 - 2014. The revision of the relevant data series resulted from the integration of additional data transmitted recently from administrative sources.

Εμπορικό ισοζύγιο (σε δισ. €)
Trade balance (in bil. €)

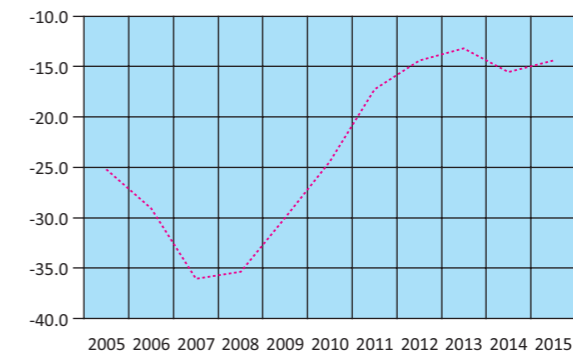

..... Εξαιρουμένων των πετρελαιοειδών και συμπεριλαμβανομένης της αξίας των πλοίων
Excluding oil products and including the value of ships

Πίνακας 20. ΕΛΛΑΣ: ΕΜΠΟΡΙΚΟ ΙΣΟΖΥΓΙΟ, ΤΡΙΜΗΝΙΑΙΑ ΣΤΟΙΧΕΙΑ, 2012 - 2016⁽¹⁾⁽³⁾

Σε δισεκατομμύρια €

	2012 Q4	2013 Q1	2013 Q2	2013 Q3	2013 Q4	2014 Q1	2014 Q2
Εισαγωγές - Αφίξεις⁽²⁾							
Συμπεριλαμβανομένης της αξίας των πλοίων	12.78	11.85	11.64	11.93	11.58	12.04	11.92
Εξαιρουμένης της αξίας των πλοίων	12.57	11.68	11.31	11.54	11.23	11.02	11.38
Εξαιρουμένων των πετρελαιοειδών και συμπεριλαμβανομένης της αξίας των πλοίων	7.97	7.30	7.66	7.42	7.65	8.14	8.21
Εξαγωγές - Αποστολές⁽²⁾							
Συμπεριλαμβανομένης της αξίας των πλοίων	7.78	6.40	7.15	7.12	6.62	6.36	6.81
Εξαιρουμένης της αξίας των πλοίων	7.74	6.38	7.14	7.09	6.60	6.35	6.80
Εξαιρουμένων των πετρελαιοειδών και συμπεριλαμβανομένης της αξίας των πλοίων	4.54	4.08	4.28	4.13	4.38	3.91	4.16
Εμπορικό ισοζύγιο, συμπεριλαμβανομένης της αξίας των πλοίων	-5.00	-5.46	-4.49	-4.80	-4.95	-5.68	-5.11
Εμπορικό ισοζύγιο, εξαιρουμένης της αξίας των πλοίων	-4.83	-5.30	-4.18	-4.45	-4.62	-4.67	-4.59
Εμπορικό ισοζύγιο, εξαιρουμένων των πετρελαιοειδών και συμπεριλαμβανομένης της αξίας των πλοίων	-3.44	-3.21	-3.38	-3.30	-3.27	-4.23	-4.05
	<i>(Ετήσια μεταβολή %)</i>						
Εισαγωγές - Αφίξεις⁽²⁾							
Συμπεριλαμβανομένης της αξίας των πλοίων	10.5	-7.2	-4.5	1.1	-9.4	1.6	2.4
Εξαιρουμένης της αξίας των πλοίων	11.0	-3.4	-3.0	2.6	-10.7	-5.7	0.6
Εξαιρουμένων των πετρελαιοειδών και συμπεριλαμβανομένης της αξίας των πλοίων	-0.7	-8.4	-3.7	-3.8	-4.1	11.6	7.1
Εξαγωγές - Αποστολές⁽²⁾							
Συμπεριλαμβανομένης της αξίας των πλοίων	24.0	3.7	5.9	3.6	-14.9	-0.5	-4.8
Εξαιρουμένης της αξίας των πλοίων	23.5	3.7	6.2	3.5	-14.6	-0.5	-4.8
Εξαιρουμένων των πετρελαιοειδών και συμπεριλαμβανομένης της αξίας των πλοίων	2.4	-1.2	-2.0	-0.7	-3.5	-4.2	-2.9
Έλλειμμα του εμπορικού ισοζυγίου, συμπεριλαμβανομένης της αξίας των πλοίων	-5.4	-17.4	-17.5	-2.3	-0.8	4.0	13.8
Έλλειμμα του εμπορικού ισοζυγίου, εξαιρουμένης της αξίας των πλοίων	-4.4	-10.8	-15.4	1.3	-4.3	-12.0	9.8
Έλλειμμα του εμπορικού ισοζυγίου, εξαιρουμένων των πετρελαιοειδών και συμπεριλαμβανομένης της αξίας των πλοίων	-4.5	-16.1	-5.8	-7.5	-4.8	31.7	19.8

Πηγή: Διεύθυνση Στατιστικών Τομέα Εμπορίου και Υπηρεσιών ΕΛΣΤΑΤ.

Γενική παρατήρηση: Τυχόν διαφορές μεταξύ του αθροίσματος των επιμέρους ποσών και των συνόλων οφείλονται στη στρογγυλοποίηση.

(1) 2015, 2016: Προσωρινά στοιχεία.

(2) Τα στοιχεία του ενδοκοινοτικού εμπορίου προσαρμόζονται στο σύνολο του εμπορίου με τις χώρες της ΕΕ από το 2004 και μετά. Στα στοιχεία των τρίτων χωρών ενσωματώνονται και τα προσωρινά στοιχεία των «ελλιπών τελωνειακών διασαφήσεων», τα οποία μετά τη συμπλήρωσή τους θα αντικαθίστανται από τα αντίστοιχα οριστικά.

(3) Τα στοιχεία Διεθνούς Εμπορίου Αγαθών για τη χρονολογική σειρά 2002 - 2014 έχουν αναθεωρηθεί λόγω της ενσωμάτωσης πρόσθετων στοιχείων, τα οποία διαβίβαστηκαν από διοικητικές πηγές.

Εισαγωγές - Αφίξεις, συμπεριλαμβανομένης της αξίας των πλοίων (μεταβολή %)
Imports - Arrivals, including the value of ships (change %)

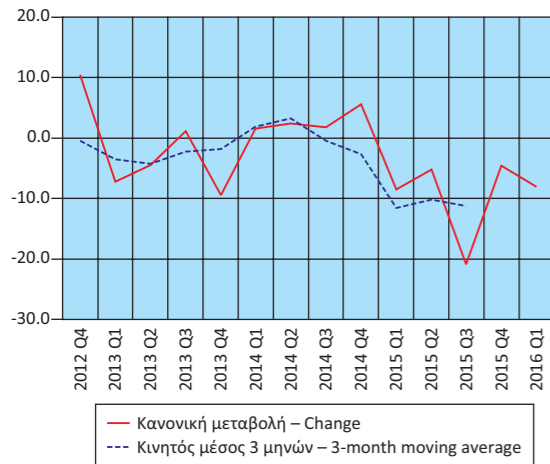

Εξαγωγές - Αποστολές, συμπεριλαμβανομένης της αξίας των πλοίων (μεταβολή %)
Exports - Dispatches, including the value of ships (change %)

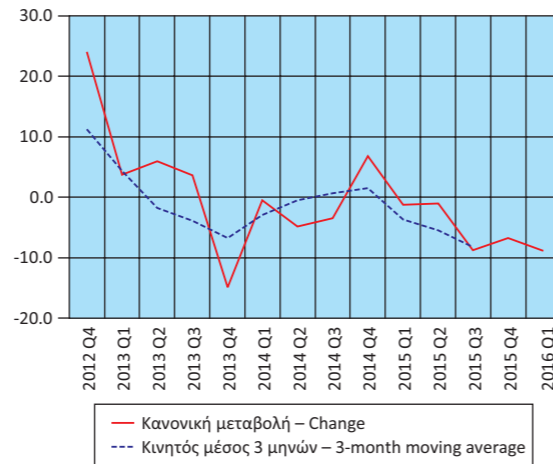

Έλλειμμα εμπορικού ισοζυγίου, συμπεριλαμβανομένης της αξίας των πλοίων (μεταβολή %)
Trade deficit, including the value of ships (change %)

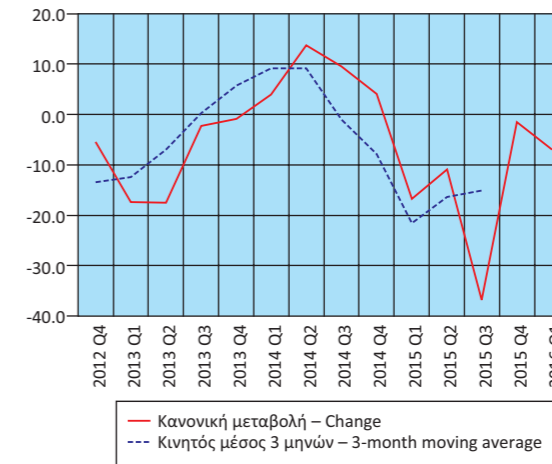

Table 20. GREECE: EXTERNAL TRADE BALANCE, QUARTERLY DATA, 2012 - 2016⁽¹⁾⁽³⁾

In billion €

	2014 Q3	2014 Q4	2015 Q1	2015 Q2	2015 Q3	2015 Q4	2016 Q1
Imports - Arrivals⁽²⁾							
Including the value of ships	12.14	12.23	11.01	11.29	9.59	11.67	10.12
Excluding the value of ships	11.96	12.11	10.84	11.03	9.32	10.78	9.73
Excluding oil products and including the value of ships	7.80	8.29	8.13	8.59	6.94	9.05	8.40
Exports - Dispatches⁽²⁾							
Including the value of ships	6.87	7.07	6.28	6.74	6.27	6.59	5.72
Excluding the value of ships	6.85	7.00	6.25	6.69	6.23	6.55	5.71
Excluding oil products and including the value of ships	4.12	4.72	4.47	4.75	4.37	4.78	4.47
Trade balance, including the value of ships	-5.26	-5.16	-4.73	-4.55	-3.32	-5.08	-4.40
Trade balance, excluding the value of ships	-5.10	-5.12	-4.59	-4.34	-3.09	-4.22	-4.02
Trade balance, excluding oil products and including the value of ships	-3.68	-3.57	-3.66	-3.84	-2.57	-4.27	-3.94
	<i>(Year-on-year change %)</i>						
Imports - Arrivals⁽²⁾							
Including the value of ships	1.8	5.6	-8.5	-5.2	-20.9	-4.6	-8.1
Excluding the value of ships	3.6	7.9	-1.6	-3.1	-22.0	-11.0	-10.3
Excluding oil products and including the value of ships	5.1	8.4	-0.1	4.7	-11.0	9.2	3.3
Exports - Dispatches⁽²⁾							
Including the value of ships	-3.5	6.8	-1.3	-1.0	-8.8	-6.8	-8.9
Excluding the value of ships	-3.4	6.0	-1.5	-1.5	-9.0	-6.3	-8.7
Excluding oil products and including the value of ships	-0.2	7.8	14.4	14.2	6.2	1.3	-0.2
Trade deficit, including the value of ships	9.6	4.1	-16.7	-10.9	-36.8	-1.5	-6.9
Trade deficit, excluding the value of ships	14.8	10.6	-1.7	-5.5	-39.6	-17.5	-12.4
Trade deficit, excluding oil products and including the value of ships	11.7	9.0	-13.6	-5.2	-30.3	19.7	7.6

Source: Trade and Services Statistics Division ELSTAT.

General remark: Wherever necessary, the data have been rounded up, thus, a slight difference may occur between the sum of the figures and their total.

(1) 2015, 2016: Provisional data.

(2) The data of the Intra-EU trade are adjusted to the total trade with EU countries from the year 2004 onwards. The "incomplete customs declarations" are incorporated in the trade data with third countries and, after having been completed, they will be replaced by the final data.

(3) International Trade in Goods Statistics have been revised for the period 2002 - 2014. The revision of the relevant data series resulted from the integration of additional data transmitted recently from administrative sources.

Πίνακας 21. ΕΛΛΑΣ: ΕΙΣΑΓΩΓΕΣ - ΑΦΙΞΕΙΣ, ΕΞΑΓΩΓΕΣ - ΑΠΟΣΤΟΛΕΣ, ΚΑΤΑ ΠΡΟΕΛΕΥΣΗ / ΠΡΟΟΡΙΣΜΟ, ΜΕ ΠΕΤΡΕΛΑΙΟΕΙΔΗ, 2005 - 2015⁽¹⁾⁽³⁾

Σε δισεκατομμύρια €

	2005	2006	2007	2008	2009	2010
Εισαγωγές - Αφίξεις⁽²⁾						
Ευρωπαϊκή Ένωση	27.54	30.43	36.13	36.67	30.30	27.37
Τρίτες χώρες	18.90	23.14	25.73	28.86	22.84	24.78
Σύνολο	46.44	53.57	61.86	65.53	53.14	52.15
Εξαγωγές - Αποστολές⁽²⁾						
Ευρωπαϊκή Ένωση	8.24	9.70	12.23	12.70	10.17	11.57
Τρίτες χώρες	6.62	7.43	7.09	8.53	7.85	9.73
Σύνολο	14.86	17.13	19.32	21.23	18.02	21.30
(Ετήσια μεταβολή %)						
Εισαγωγές - Αφίξεις⁽²⁾						
Ευρωπαϊκή Ένωση	0.4	10.5	18.7	1.5	-17.4	-9.7
Τρίτες χώρες	6.6	22.5	11.2	12.2	-20.9	8.5
Σύνολο	2.9	15.4	15.5	5.9	-18.9	-1.9
Εξαγωγές - Αποστολές⁽²⁾						
Ευρωπαϊκή Ένωση	10.7	17.7	26.1	3.8	-19.9	13.8
Τρίτες χώρες	11.7	12.3	-4.6	20.3	-8.0	23.9
Σύνολο	11.2	15.3	12.8	9.9	-15.1	18.2

Πηγή: Διεύθυνση Στατιστικών Τομέα Εμπορίου και Υπηρεσιών και Διεύθυνση Εθνικών Λογαριασμών ΕΛΣΤΑΤ.

Γενική παρατήρηση: Τυχόν διαφορές μεταξύ του αθροίσματος των επιμέρους ποσών και των συνόλων οφείλονται στη στρογγυλοποίηση.

(1) 2015: Προσωρινά στοιχεία.

(2) Τα στοιχεία του ενδοκοινοτικού εμπορίου προσαρμόζονται στο σύνολο του εμπορίου με τις χώρες της ΕΕ από το 2004 και μετά. Στα στοιχεία των τρίτων χωρών ενσωματώνονται και τα προσωρινά στοιχεία των «ελλιπών τελωνειακών διασαφήσεων», τα οποία μετά τη συμπλήρωσή τους θα αντικαθίστανται από τα αντίστοιχα οριστικά.

(3) Τα στοιχεία Διεθνούς Εμπορίου Αγαθών για τη χρονολογική σειρά 2002 - 2014 έχουν αναθεωρηθεί λόγω της ενσωμάτωσης πρόσθετων στοιχείων, τα οποία διαβίβαστηκαν από διοικητικές πηγές.

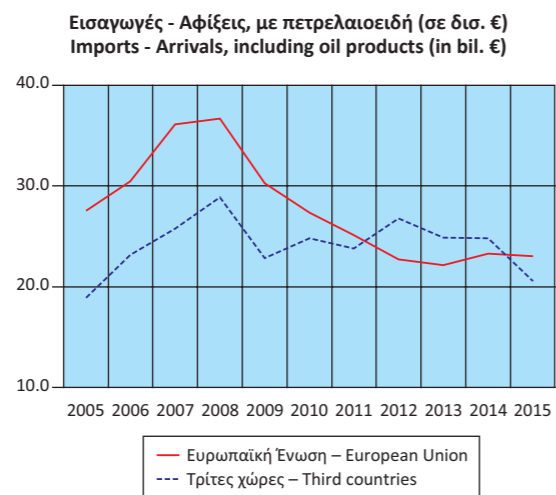

Table 21. GREECE: IMPORTS - ARRIVALS, EXPORTS - DISPATCHES, BY AREA OF ORIGIN / DESTINATION, INCLUDING OIL PRODUCTS, 2005 - 2015⁽¹⁾⁽³⁾

In billion €

	2011	2012	2013	2014	2015	
Imports - Arrivals⁽²⁾						
European Union	25.14	22.73	22.13	23.31	23.06	
Third countries	23.76	26.80	24.87	25.01	20.51	
Total	48.89	49.54	47.00	48.33	43.57	
Exports - Dispatches⁽²⁾						
European Union	12.56	12.19	12.82	13.10	14.04	
Third countries	11.82	15.39	14.48	14.02	11.85	
Total	24.38	27.58	27.30	27.12	25.89	
(Year-on-year change %)						
Imports - Arrivals⁽²⁾						
European Union	-8.1	-9.6	-2.7	5.4	-1.1	
Third countries	-4.1	12.8	-7.2	0.6	-18.0	
Total	-6.2	1.3	-5.1	2.8	-9.8	
Exports - Dispatches⁽²⁾						
European Union	8.5	-2.9	5.1	2.2	7.1	
Third countries	21.5	30.2	-5.9	-3.2	-15.4	
Total	14.4	13.1	-1.0	-0.6	-4.5	

Source: Trade and Services Statistics Division and National Accounts Division ELSTAT.

General remark: Wherever necessary, the data have been rounded up, thus, a slight difference may occur between the sum of the figures and their total.

(1) 2015: Provisional data.

(2) The data of the Intra-EU trade are adjusted to the total trade with EU countries from the year 2004 onwards. The "incomplete customs declarations" are incorporated in the trade data with third countries and, after having been completed, they will be replaced by the final data.

(3) International Trade in Goods Statistics have been revised for the period 2002 - 2014. The revision of the relevant data series resulted from the integration of additional data transmitted recently from administrative sources.

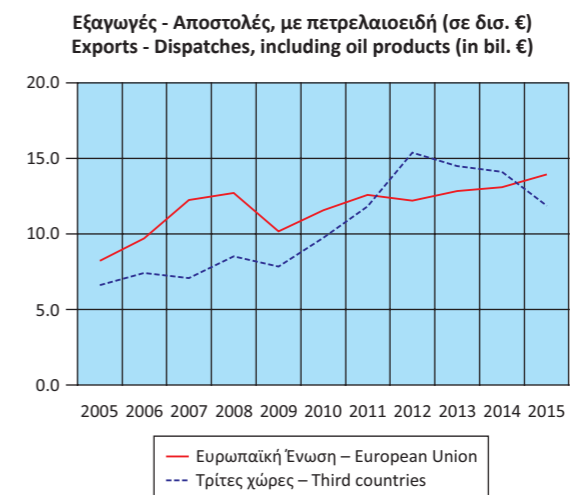

Πίνακας 22. ΕΛΛΑΣ: ΕΙΣΑΓΩΓΕΣ - ΑΦΙΞΕΙΣ, ΕΞΑΓΩΓΕΣ - ΑΠΟΣΤΟΛΕΣ, ΚΑΤΑ ΠΡΟΕΛΕΥΣΗ / ΠΡΟΟΡΙΣΜΟ, ΧΩΡΙΣ ΠΕΤΡΕΛΑΙΟΕΙΔΗ, 2005 - 2015⁽¹⁾⁽³⁾

Σε δισεκατομμύρια €

	2005	2006	2007	2008	2009	2010
Εισαγωγές - Αφίξεις⁽²⁾						
Ευρωπαϊκή Ένωση	27.22	30.12	35.77	36.18	29.99	26.85
Τρίτες χώρες	11.45	13.91	16.35	15.82	14.59	13.52
Σύνολο	38.67	44.03	52.12	52.00	44.58	40.36
Εξαγωγές - Αποστολές⁽²⁾						
Ευρωπαϊκή Ένωση	8.06	9.26	11.37	11.05	9.14	10.31
Τρίτες χώρες	5.41	5.71	4.70	5.63	5.42	5.65
Σύνολο	13.47	14.97	16.07	16.67	14.56	15.96
(Ετήσια μεταβολή %)						
Εισαγωγές - Αφίξεις⁽²⁾						
Ευρωπαϊκή Ένωση	0.1	10.7	18.7	1.2	-17.1	-10.5
Τρίτες χώρες	-9.9	21.4	17.5	-3.2	-7.8	-7.3
Σύνολο	-3.1	13.9	18.4	-0.2	-14.3	-9.5
Εξαγωγές - Αποστολές⁽²⁾						
Ευρωπαϊκή Ένωση	9.6	14.8	22.8	-2.8	-17.3	12.8
Τρίτες χώρες	5.6	5.6	-17.7	19.7	-3.7	4.4
Σύνολο	7.9	11.1	7.4	3.7	-12.7	9.7

Πηγή: Διεύθυνση Στατιστικών Τομέα Εμπορίου και Υπηρεσιών και Διεύθυνση Εθνικών Λογαριασμών ΕΛΣΤΑΤ.
Γενική παρατήρηση: Τυχόν διαφορές μεταξύ του αθροίσματος των επιμέρους ποσών και των συνόλων οφείλονται στη στρογγυλοποίηση.

(1) 2015: Προσωρινά στοιχεία.

(2) Τα στοιχεία του ενδοκοινοτικού εμπορίου προσαρμόζονται στο σύνολο του εμπορίου με τις χώρες της ΕΕ από το 2004 και μετά. Στα στοιχεία των τρίτων χωρών ενσωματώνονται και τα προσωρινά στοιχεία των «ελλιπών τελωνειακών διασαφήσεων», τα οποία μετά τη συμπλήρωσή τους θα αντικαθίστανται από τα αντίστοιχα οριστικά.

(3) Τα στοιχεία Διεθνούς Εμπορίου Αγαθών για τη χρονολογική σειρά 2002 - 2014 έχουν αναθεωρηθεί λόγω της ενσωμάτωσης πρόσθετων στοιχείων, τα οποία διαβίβαστηκαν από διοικητικές πηγές.

Εισαγωγές - Αφίξεις, χωρίς πετρελαιοειδή (σε δισ. €)
Imports - Arrivals, excluding oil products (in bil. €)

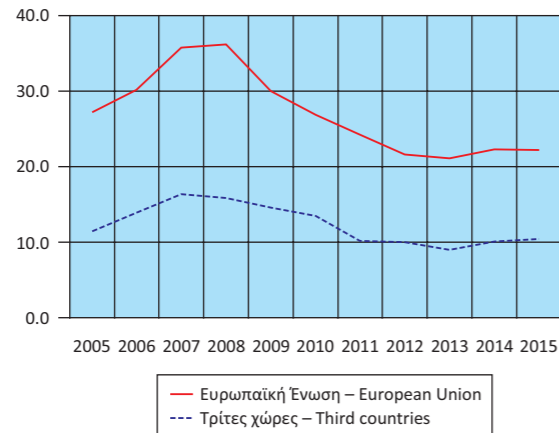

Table 22. GREECE: IMPORTS - ARRIVALS, EXPORTS - DISPATCHES, BY AREA OF ORIGIN / DESTINATION, EXCLUDING OIL PRODUCTS, 2005 - 2015⁽¹⁾⁽³⁾

In billion €

	2011	2012	2013	2014	2015	
Imports - Arrivals⁽²⁾						
European Union	24.22	21.57	21.08	22.31	22.26	
Third countries	10.15	10.04	8.95	10.13	10.45	
Total	34.37	31.61	30.03	32.44	32.71	
Exports - Dispatches⁽²⁾						
European Union	11.24	10.71	10.72	10.91	12.09	
Third countries	5.89	6.48	6.15	6.00	6.28	
Total	17.13	17.19	16.87	16.91	18.38	
(Year-on-year change %)						
Imports - Arrivals⁽²⁾						
European Union	-9.8	-11.0	-2.3	5.8	-0.2	
Third countries	-24.9	-1.1	-10.9	13.2	3.1	
Total	-14.8	-8.0	-5.0	8.0	0.8	
Exports - Dispatches⁽²⁾						
European Union	9.0	-4.7	0.1	1.8	10.9	
Third countries	4.2	10.0	-5.1	-2.4	4.7	
Total	7.3	0.3	-1.9	0.2	8.7	

Source: Trade and Services Statistics Division and National Accounts Division ELSTAT.

General remark: Wherever necessary, the data have been rounded up, thus, a slight difference may occur between the sum of the figures and their total.

(1) 2015: Provisional data.

(2) The data of the Intra-EU trade are adjusted to the total trade with EU countries from the year 2004 onwards. The "incomplete customs declarations" are incorporated in the trade data with third countries and, after having been completed, they will be replaced by the final data.

(3) International Trade in Goods Statistics have been revised for the period 2002 - 2014. The revision of the relevant data series resulted from the integration of additional data transmitted recently from administrative sources.

Εξαγωγές - Αποστολές, χωρίς πετρελαιοειδή (σε δισ. €)
Exports - Dispatches, excluding oil products (in bil. €)

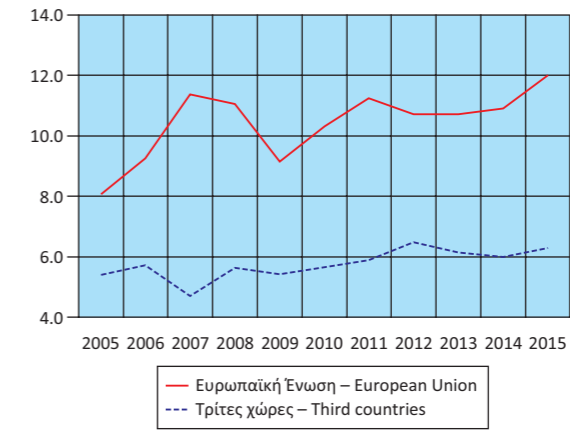

Πίνακας 23. ΕΛΛΑΣ: ΕΙΣΑΓΩΓΕΣ - ΑΦΙΞΕΙΣ, ΕΞΑΓΩΓΕΣ - ΑΠΟΣΤΟΛΕΣ, ΚΑΤΑ ΠΡΟΕΛΕΥΣΗ / ΠΡΟΟΡΙΣΜΟ, ΜΕ ΠΕΤΡΕΛΑΙΟΕΙΔΗ, ΤΡΙΜΗΝΙΑΙΑ ΣΤΟΙΧΕΙΑ, 2012 - 2016⁽¹⁾⁽³⁾

Σε δισεκατομμύρια €

	2012 Q4	2013 Q1	2013 Q2	2013 Q3	2013 Q4	2014 Q1	2014 Q2
Εισαγωγές - Αφίξεις⁽²⁾							
Ευρωπαϊκή Ένωση	6.02	5.30	5.61	5.51	5.71	5.40	5.83
Τρίτες χώρες	6.76	6.55	6.03	6.42	5.87	6.64	6.09
Σύνολο	12.78	11.85	11.64	11.93	11.58	12.04	11.92
Εξαγωγές - Αποστολές⁽²⁾							
Ευρωπαϊκή Ένωση	3.22	2.94	3.45	3.37	3.05	2.97	3.37
Τρίτες χώρες	4.57	3.45	3.70	3.75	3.57	3.39	3.44
Σύνολο	7.78	6.40	7.15	7.12	6.62	6.36	6.81
(Ετήσια μεταβολή %)							
Εισαγωγές - Αφίξεις⁽²⁾							
Ευρωπαϊκή Ένωση	-1.1	-6.0	0.9	-0.1	-5.2	1.9	3.9
Τρίτες χώρες	23.5	-8.1	-9.1	2.2	-13.2	1.3	1.0
Σύνολο	10.5	-7.2	-4.5	1.1	-9.4	1.6	2.4
Εξαγωγές - Αποστολές⁽²⁾							
Ευρωπαϊκή Ένωση	1.4	3.7	12.6	9.6	-5.1	0.9	-2.5
Τρίτες χώρες	47.0	3.8	0.3	-1.2	-21.8	-1.8	-6.9
Σύνολο	24.0	3.7	5.9	3.6	-14.9	-0.5	-4.8

Πηγή: Διεύθυνση Στατιστικών Τομέα Εμπορίου και Υπηρεσιών ΕΛΣΤΑΤ.

Γενική παρατήρηση: Τυχόν διαφορές μεταξύ του αθροίσματος των επιμέρους ποσών και των συνόλων οφείλονται στη στρογγυλοποίηση.

(1) 2015, 2016: Προσωρινά στοιχεία.

(2) Τα στοιχεία του ενδοκοινοτικού εμπορίου προσαρμόζονται στο σύνολο του εμπορίου με τις χώρες της ΕΕ από το 2004 και μετά. Στα στοιχεία των τρίτων χωρών ενσωματώνονται και τα προσωρινά στοιχεία των «ελλιπών τελωνειακών διασαφήσεων», τα οποία μετά τη συμπλήρωσή τους θα αντικαθίστανται από τα αντίστοιχα οριστικά.

(3) Τα στοιχεία Διεθνούς Εμπορίου Αγαθών για τη χρονολογική σειρά 2002 - 2014 έχουν αναθεωρηθεί λόγω της ενσωμάτωσης πρόσθετων στοιχείων, τα οποία διαβίβαστηκαν από διοικητικές πηγές.

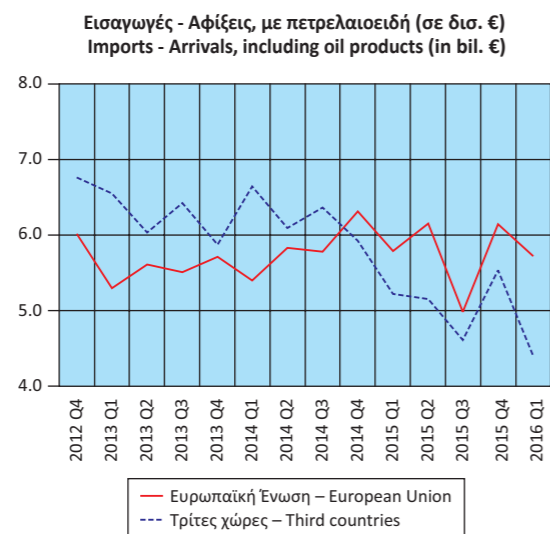

TABLE 23. GREECE: IMPORTS - ARRIVALS, EXPORTS - DISPATCHES, BY AREA OF ORIGIN / DESTINATION, INCLUDING OIL PRODUCTS, QUARTERLY DATA, 2012 - 2016⁽¹⁾⁽³⁾

In billion €

	2014 Q3	2014 Q4	2015 Q1	2015 Q2	2015 Q3	2015 Q4	2016 Q1
Imports - Arrivals⁽²⁾							
European Union	5.78	6.31	5.79	6.15	4.98	6.14	5.72
Third countries	6.36	5.92	5.22	5.15	4.61	5.53	4.40
Total	12.14	12.23	11.01	11.29	9.59	11.67	10.12
Exports - Dispatches⁽²⁾							
European Union	3.32	3.44	3.41	3.63	3.58	3.42	3.42
Third countries	3.55	3.63	2.87	3.12	2.69	3.18	2.31
Total	6.87	7.07	6.28	6.74	6.27	6.59	5.72
(Year-on-year change %)							
Imports - Arrivals⁽²⁾							
European Union	4.9	10.5	7.2	5.4	-13.8	-2.6	-1.2
Third countries	-0.9	0.9	-21.4	-15.4	-27.5	-6.7	-15.7
Total	1.8	5.6	-8.5	-5.2	-20.9	-4.6	-8.1
Exports - Dispatches⁽²⁾							
European Union	-1.3	12.7	14.7	7.8	7.8	-0.7	0.2
Third countries	-5.4	1.7	-15.3	-9.5	-24.3	-12.5	-19.8
Total	-3.5	6.8	-1.3	-1.0	-8.8	-6.8	-8.9

Source: Trade and Services Statistics Division ELSTAT.

General remark: Wherever necessary, the data have been rounded up, thus, a slight difference may occur between the sum of the figures and their total.

(1) 2015, 2016: Provisional data.

(2) The data of the Intra-EU trade are adjusted to the total trade with EU countries from the year 2004 onwards. The "incomplete customs declarations" are incorporated in the trade data with third countries and, after having been completed, they will be replaced by the final data.

(3) International Trade in Goods Statistics have been revised for the period 2002 - 2014. The revision of the relevant data series resulted from the integration of additional data transmitted recently from administrative sources.

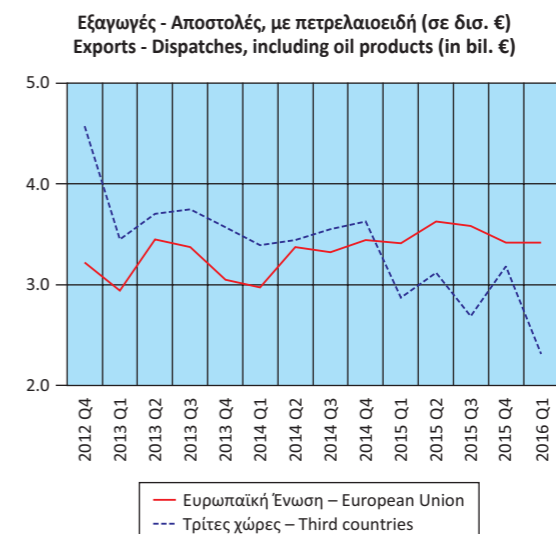

Πίνακας 24. ΕΛΛΑΣ: ΕΙΣΑΓΩΓΕΣ - ΑΦΙΞΕΙΣ, ΕΞΑΓΩΓΕΣ - ΑΠΟΣΤΟΛΕΣ, ΚΑΤΑ ΠΡΟΕΛΕΥΣΗ / ΠΡΟΟΡΙΣΜΟ, ΧΩΡΙΣ ΠΕΤΡΕΛΑΙΟΕΙΔΗ, ΤΡΙΜΗΝΙΑΙΑ ΣΤΟΙΧΕΙΑ, 2012 - 2015⁽¹⁾⁽³⁾

Σε δισεκατομμύρια €

	2012 Q4	2013 Q1	2013 Q2	2013 Q3	2013 Q4	2014 Q1	2014 Q2
Εισαγωγές - Αφίξεις⁽²⁾							
Ευρωπαϊκή Ένωση	5.67	5.09	5.30	5.20	5.48	5.17	5.58
Τρίτες χώρες	2.30	2.20	2.36	2.22	2.17	2.98	2.63
Σύνολο	7.97	7.30	7.66	7.42	7.65	8.14	8.21
Εξαγωγές - Αποστολές⁽²⁾							
Ευρωπαϊκή Ένωση	2.73	2.66	2.78	2.63	2.65	2.57	2.73
Τρίτες χώρες	1.80	1.42	1.50	1.49	1.73	1.34	1.43
Σύνολο	4.54	4.08	4.28	4.13	4.38	3.91	4.16
(Ετήσια μεταβολή %)							
Εισαγωγές - Αφίξεις⁽²⁾							
Ευρωπαϊκή Ένωση	-2.3	-5.2	0.8	-1.2	-3.4	1.4	5.2
Τρίτες χώρες	3.6	-14.9	-12.5	-9.5	-5.8	35.1	11.4
Σύνολο	-0.7	-8.4	-3.7	-3.9	-4.1	11.6	7.1
Εξαγωγές - Αποστολές⁽²⁾							
Ευρωπαϊκή Ένωση	-1.0	1.9	2.2	-0.4	-3.2	-3.3	-1.8
Τρίτες χώρες	8.2	-6.4	-8.8	-1.2	-4.0	-5.8	-4.9
Σύνολο	2.4	-1.2	-2.0	-0.7	-3.5	-4.2	-2.9

Πηγή: Διεύθυνση Στατιστικών Τομέα Εμπορίου και Υπηρεσιών ΕΛΣΤΑΤ.

Γενική παρατήρηση: Τυχόν διαφορές μεταξύ του αθροίσματος των επιμέρους ποσών και των συνόλων οφείλονται στη στρογγυλοποίηση.

(1) 2015, 2016: Προσωρινά στοιχεία.

(2) Τα στοιχεία του ενδοκοινοτικού εμπορίου προσαρμόζονται στο σύνολο του εμπορίου με τις χώρες της ΕΕ από το 2004 και μετά. Στα στοιχεία των τρίτων χωρών ενσωματώνονται και τα προσωρινά στοιχεία των «ελλειπόντων τελωνειακών διασαφήσεων», τα οποία μετά τη συμπλήρωσή τους θα αντικαθίστανται από τα αντίστοιχα οριστικά.

(3) Τα στοιχεία Διεθνούς Εμπορίου Αγαθών για τη χρονολογική σειρά 2002 - 2014 έχουν αναθεωρηθεί λόγω της ενσωμάτωσης πρόσθετων στοιχείων, τα οποία διαβίβαστηκαν από διοικητικές πηγές.

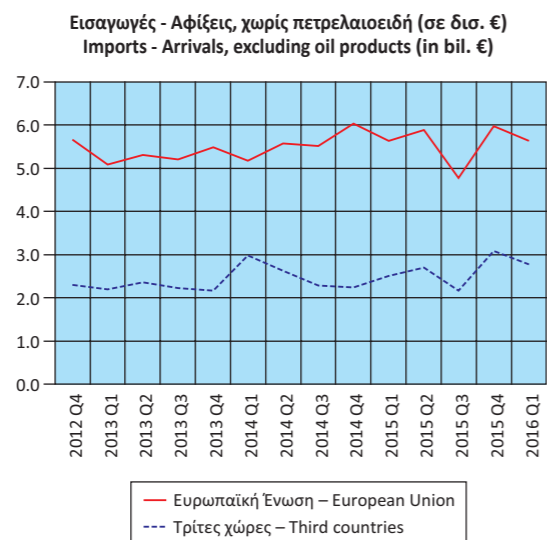

TABLE 24. GREECE: IMPORTS - ARRIVALS, EXPORTS - DISPATCHES, BY AREA OF ORIGIN / DESTINATION, EXCLUDING OIL PRODUCTS, QUARTERLY DATA, 2012 - 2015⁽¹⁾⁽³⁾

In billion €

	2014 Q3	2014 Q4	2015 Q1	2015 Q2	2015 Q3	2015 Q4	2016 Q1
Imports - Arrivals⁽²⁾							
European Union	5.52	6.04	5.63	5.89	4.78	5.97	5.64
Third countries	2.29	2.24	2.50	2.70	2.17	3.08	2.77
Total	7.80	8.29	8.13	8.59	6.94	9.05	8.40
Exports - Dispatches⁽²⁾							
European Union	2.67	2.94	2.99	3.13	2.96	3.01	3.11
Third countries	1.45	1.78	1.48	1.62	1.41	1.77	1.36
Total	4.12	4.72	4.47	4.75	4.37	4.78	4.47
(Year-on-year change %)							
Imports - Arrivals⁽²⁾							
European Union	6.1	10.2	9.0	5.5	-13.4	-1.2	0.0
Third countries	2.7	3.6	-16.0	2.8	-5.2	37.2	10.7
Total	5.1	8.4	-0.1	4.7	-11.0	9.2	3.3
Exports - Dispatches⁽²⁾							
European Union	1.3	11.1	16.3	14.7	10.9	2.5	3.9
Third countries	-2.9	2.9	10.7	13.3	-2.5	-0.7	-8.3
Total	-0.2	7.8	14.4	14.2	6.2	1.3	-0.2

Source: Trade and Services Statistics Division ELSTAT.

General remark: Wherever necessary, the data have been rounded up, thus, a slight difference may occur between the sum of the figures and their total.

(1) 2015, 2016: Provisional data.

(2) The data of the Intra-EU trade are adjusted to the total trade with EU countries from the year 2004 onwards. The "incomplete customs declarations" are incorporated in the trade data with third countries and, after having been completed, they will be replaced by the final data.

(3) International Trade in Goods Statistics have been revised for the period 2002 - 2014. The revision of the relevant data series resulted from the integration of additional data transmitted recently from administrative sources.

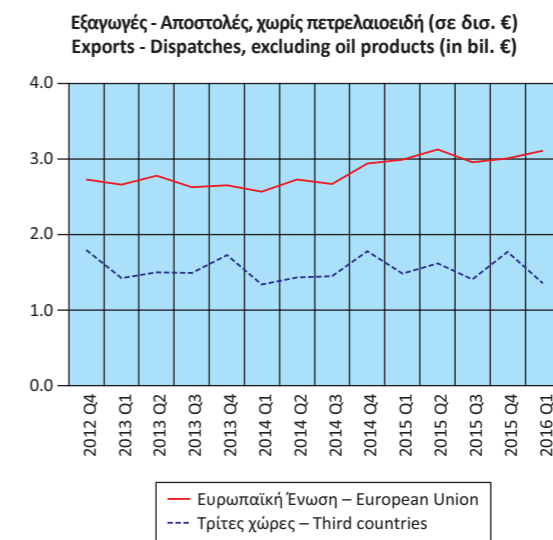

Πίνακας 25. ΕΛΛΑΣ: ΕΙΣΑΓΩΓΕΣ - ΑΦΙΞΕΙΣ, ΕΞΑΓΩΓΕΣ - ΑΠΟΣΤΟΛΕΣ, ΚΑΤΑ ΧΩΡΑ ΠΡΟΕΛΕΥΣΗΣ / ΠΡΟΟΡΙΣΜΟΥ, ΜΕ ΠΕΤΡΕΛΑΙΟΕΙΔΗ, 2005, 2010, 2015⁽¹⁾⁽⁴⁾
 Table 25. GREECE: IMPORTS - ARRIVALS, EXPORTS - DISPATCHES, BY AREA OF ORIGIN / DESTINATION, INCLUDING OIL PRODUCTS, 2005, 2010, 2015⁽¹⁾⁽⁴⁾

Σε δισεκατομμύρια €

In billion €

Χώρες ⁽²⁾	2005		2010		2015		Countries ⁽²⁾
	Αξία Value	Ποσοστό συνόλου Percent of total	Αξία Value	Ποσοστό συνόλου Percent of total	Αξία Value	Ποσοστό συνόλου Percent of total	
Εισαγωγές - Αφίξεις⁽³⁾							Imports - Arrivals⁽³⁾
Γερμανία	6.68	14.4	6.03	11.6	4.69	10.8	Germany
Ιταλία	6.05	13.0	5.21	10.0	3.64	8.3	Italy
Ρωσία	3.44	7.4	4.83	9.3	3.40	7.8	Russia
Κίνα	1.70	3.7	2.86	5.5	2.55	5.9	China
Ολλανδία	2.66	5.7	2.66	5.1	2.41	5.5	Netherlands
Γαλλία	2.88	6.2	2.59	5.0	1.95	4.5	France
Νότια Κορέα	1.18	2.5	1.83	3.5	1.47	3.4	South Korea
Βέλγιο	1.65	3.6	1.70	3.3	1.44	3.3	Belgium
ΗΠΑ	1.14	2.5	1.64	3.2	0.60	1.4	United States
Ισπανία	1.83	4.0	1.61	3.1	1.60	3.7	Spain
Λοιπές χώρες	17.22	37.1	21.18	40.6	19.83	45.5	Other countries
Εξαγωγές - Αποστολές⁽³⁾							Exports - Dispatches⁽³⁾
Γερμανία	1.86	12.5	1.96	9.2	1.89	7.3	Germany
Ιταλία	1.66	11.2	1.95	9.2	2.93	11.3	Italy
Κύπρος	0.93	6.2	1.45	6.8	1.54	6.0	Cyprus
Τουρκία	0.74	5.0	1.26	5.9	1.71	6.6	Turkey
Βουλγαρία	0.82	5.5	1.15	5.4	1.35	5.2	Bulgaria
Ηνωμένο Βασίλειο	1.02	6.9	1.02	4.8	1.10	4.2	United Kingdom
ΗΠΑ	0.78	5.2	1.02	4.8	1.25	4.8	United States
Γαλλία	0.65	4.4	0.66	3.1	0.67	2.6	France
Ρουμανία	0.41	2.8	0.64	3.0	0.73	2.8	Romania
Γιβραλτάρ	0.04	0.3	0.63	3.0	0.40	1.5	Gibraltar
Λοιπές χώρες	5.96	40.1	9.55	44.8	12.33	47.6	Other countries

Πηγή: Διεύθυνση Στατιστικών Τομέα Εμπορίου και Υπηρεσιών ΕΛΣΤΑΤ.
 Γενική παρατήρηση: Τυχόν διαφορές μεταξύ του αθροίσματος των επιμέρους ποσών και των συνόλων οφείλονται στη στρογγυλοποίηση.
 (1) 2015: Προσωρινά στοιχεία.
 (2) Οι χώρες εμφανίζονται σε φθίνουσα σειρά, με βάση τις εισαγωγές και τις εξαγωγές, αντίστοιχα, του 2010.
 (3) Τα στοιχεία του ενδοκοινοτικού εμπορίου προσαρμόζονται στο σύνολο του εμπορίου με τις χώρες της ΕΕ από το 2004 και μετά. Στα στοιχεία των τρίτων χωρών ενσωματώνονται και τα προσωρινά στοιχεία των «ελλιπών τελωνειακών διασαφήσεων», τα οποία μετά τη συμπλήρωσή τους θα αντικαθίστανται από τα αντίστοιχα οριστικά.
 (4) Τα στοιχεία Διεθνούς Εμπορίου Αγαθών για τη χρονολογική σειρά 2002-2014 έχουν αναθεωρηθεί λόγω της ενσωμάτωσης πρόσθετων στοιχείων, τα οποία διαβιβάστηκαν από διοικητικές πηγές.

Source: Trade and Services Statistics Division ELSTAT.
 General remark: Wherever necessary, the data have been rounded up, thus, a slight difference may occur between the sum of the figures and their total.
 (1) 2015: Provisional data.
 (2) The countries are ranked in descending order according to the imports and exports, respectively, of 2010.
 (3) The data of the Intra-EU trade are adjusted to the total trade with EU countries from 2004 onwards. The "incomplete customs declarations" are incorporated in the trade data with third countries and, after having been completed, they will be replaced by the final data.
 (4) International Trade in Goods Statistics have been revised for the period 2002-2014. The revision of the relevant data series resulted from the integration of additional data transmitted recently from administrative sources.

Εισαγωγές - Αφίξεις
Imports - Arrivals

2005

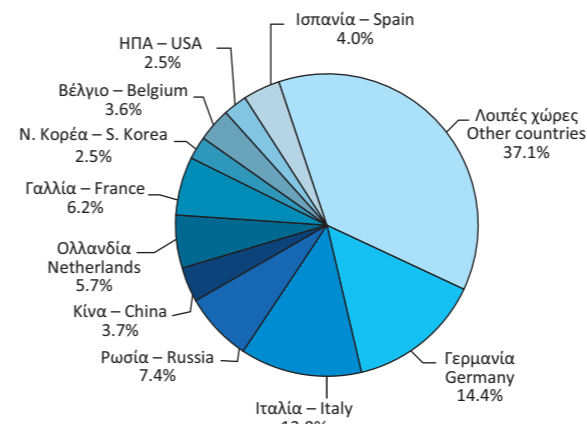

Εξαγωγές - Αποστολές
Exports - Dispatches

2005

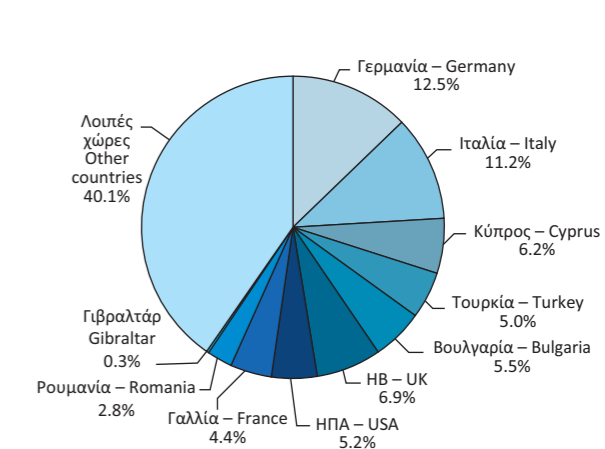

2010

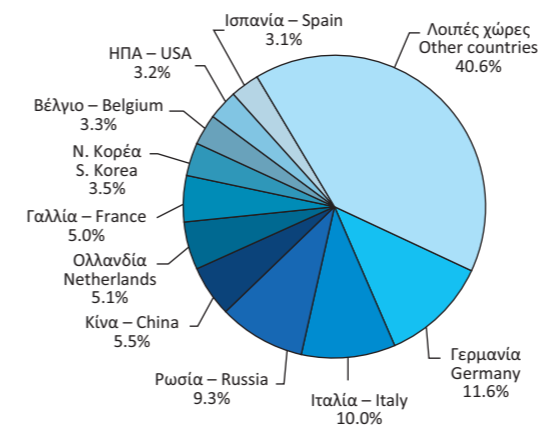

2010

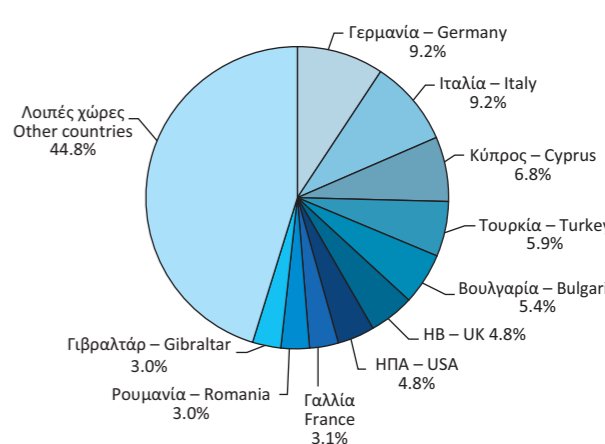

2015

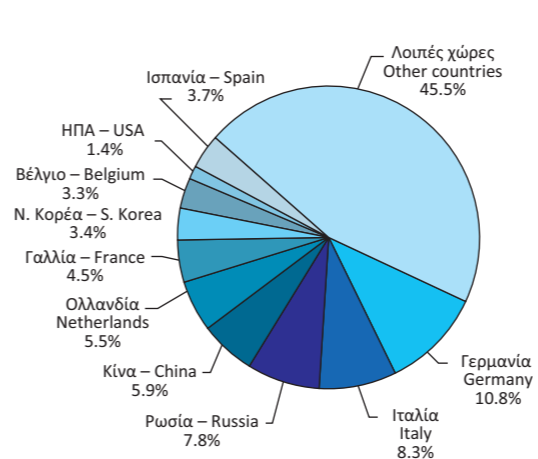

2015

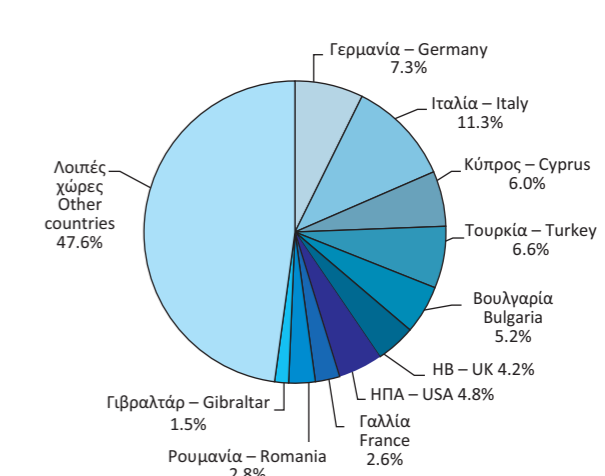

Πίνακας 26. ΕΛΛΑΣ: ΕΙΣΑΓΩΓΕΣ - ΑΦΙΞΕΙΣ, ΚΑΤΑ ΚΥΡΙΕΣ ΚΑΤΗΓΟΡΙΕΣ ΠΡΟΪΟΝΤΩΝ ΤΗΣ ΤΤΔΕ⁽¹⁾, 2005 - 2015⁽²⁾⁽⁴⁾

Σε δισεκατομμύρια €

	2005	2006	2007	2008	2009	2010
Σύνολο⁽³⁾	46.44	53.57	61.86	65.53	53.14	52.15
Πρωτογενή αγαθά (0-4)	14.25	16.51	17.80	22.21	16.10	19.58
Τρόφιμα, ποτά, καπνός (0+1)	5.02	5.30	6.01	6.33	5.96	5.82
Πρώτες ύλες (2+4)	1.30	1.46	1.87	2.03	1.32	1.49
Προϊόντα ενέργειας (3)	7.94	9.76	9.92	13.85	8.82	12.28
Βιομηχανικά αγαθά (5-8)	31.65	36.30	42.66	42.84	36.73	31.89
Χημικά (5)	6.58	7.15	8.09	8.63	7.91	7.52
Μηχανές και εξοπλισμός μεταφορών (7)	12.98	15.11	18.29	17.64	16.26	12.64
Άλλα βιομηχανικά αγαθά (6+8)	12.09	14.04	16.28	16.57	12.56	11.73
Προϊόντα, μη κατονομαζόμενα (9)	0.53	0.77	1.40	0.48	0.31	0.68
(Ετήσια μεταβολή %)	2.9	15.4	15.5	5.9	-18.9	-1.9
Πρωτογενή αγαθά (0-4)	23.8	15.8	7.8	24.8	-27.5	21.6
Τρόφιμα, ποτά, καπνός (0+1)	3.8	5.6	13.5	5.3	-5.9	-2.4
Πρώτες ύλες (2+4)	1.8	12.4	28.1	9.0	-35.2	12.8
Προϊόντα ενέργειας (3)	46.9	22.8	1.6	39.7	-36.3	39.2
Βιομηχανικά αγαθά (5-8)	-4.7	14.7	17.5	0.4	-14.2	-13.2
Χημικά (5)	9.5	8.7	13.1	6.6	-8.3	-5.0
Μηχανές και εξοπλισμός μεταφορών (7)	-14.5	16.4	21.1	-3.6	-7.8	-22.3
Άλλα βιομηχανικά αγαθά (6+8)	0.5	16.1	16.0	1.8	-24.2	-6.6
Προϊόντα, μη κατονομαζόμενα (9)	28.2	43.8	82.8	-65.7	-36.2	122.7

Πηγή: Διεύθυνση Στατιστικών Τομέα Εμπορίου και Υπηρεσιών ΕΛΣΤΑΤ.

Γενική παρατήρηση: Τυχόν διαφορές μεταξύ του αθροίσματος των επιμέρους ποσών και των συνόλων οφείλονται στη στρογγυλοποίηση.

(1) ΤΤΔΕ: Τυποποιημένη Ταξινόμηση (του) Διεθνούς Εμπορίου.

(2) 2015: Προσωρινά στοιχεία.

(3) Τα στοιχεία του ενδοκοινοτικού εμπορίου προσαρμόζονται στο σύνολο του εμπορίου με τις χώρες της ΕΕ από το 2004 και μετά. Στα στοιχεία των τρίτων χωρών ενσωματώνονται και τα προσωρινά στοιχεία των «ελλiptών τελωνειακών διασαφήσεων», τα οποία μετά τη συμπλήρωσή τους θα αντικαθίστανται από τα αντίστοιχα οριστικά.

(4) Τα στοιχεία Διεθνούς Εμπορίου Αγαθών για τη χρονολογική σειρά 2002 - 2014 έχουν αναθεωρηθεί λόγω της ενσωμάτωσης πρόσθετων στοιχείων, τα οποία διαβίβαστηκαν από διοικητικές πηγές.

Εισαγωγές - Αφίξεις, κατά κύριες κατηγορίες προϊόντων (σε δισ. €)
Imports - Arrivals, by main product categories (in bil. €)

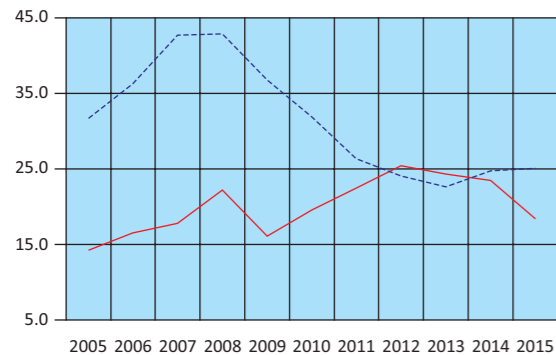

Εισαγωγές - Αφίξεις πρωτογενών αγαθών (σε δισ. €)
Imports - Arrivals of primary goods (in bil. €)

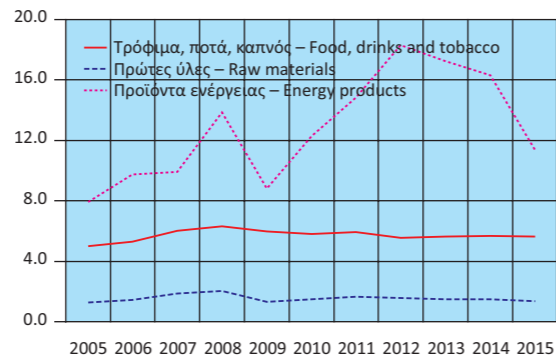

Εισαγωγές - Αφίξεις βιομηχανικών αγαθών (σε δισ. €)
Imports - Arrivals of manufactured goods (in bil. €)

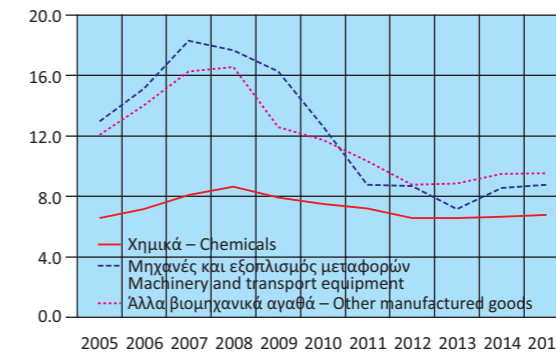

Εισαγωγές - Αφίξεις, κατά κύριες κατηγορίες προϊόντων (ετήσια μεταβολή %)
Imports - Arrivals, by main product categories (y-o-y change %)

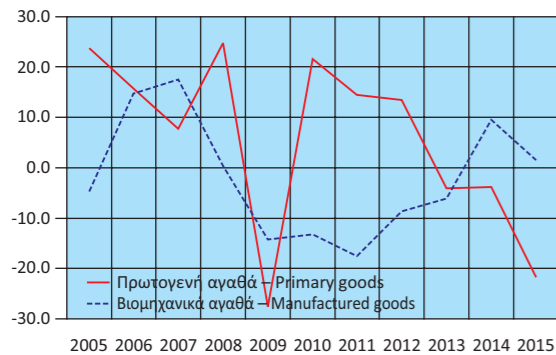

Εισαγωγές - Αφίξεις πρωτογενών αγαθών (ετήσια μεταβολή %)
Imports - Arrivals of primary goods (y-o-y change %)

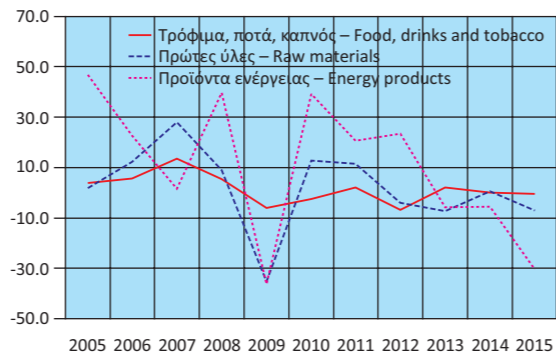

Εισαγωγές - Αφίξεις βιομηχανικών αγαθών (ετήσια μεταβολή %)
Imports - Arrivals of manufactured goods (y-o-y change %)

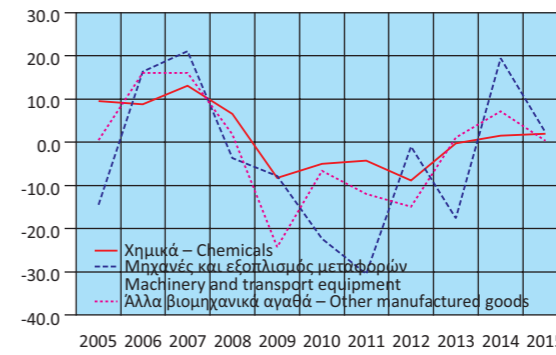

TABLE 26. GREECE: IMPORTS - ARRIVALS, BY MAIN PRODUCT CATEGORIES ACCORDING TO SITC⁽¹⁾, 2005 - 2015⁽²⁾⁽⁴⁾

In billion €

	2011	2012	2013	2014	2015	
Σύνολο⁽³⁾	48.89	49.54	47.00	48.33	43.57	Total⁽³⁾
Πρωτογενή αγαθά (0-4)	22.42	25.42	24.36	23.45	18.37	Primary goods (0-4)
Τρόφιμα, ποτά, καπνός (0+1)	5.94	5.54	5.66	5.67	5.65	Food, drinks and tobacco (0+1)
Πρώτες ύλες (2+4)	1.66	1.59	1.47	1.48	1.38	Raw materials (2+4)
Προϊόντα ενέργειας (3)	14.81	18.28	17.23	16.30	11.34	Energy products (3)
Βιομηχανικά αγαθά (5-8)	26.32	24.05	22.60	24.74	25.10	Manufactured goods (5-8)
Χημικά (5)	7.20	6.57	6.56	6.66	6.79	Chemicals (5)
Μηχανές και εξοπλισμός μεταφορών (7)	8.79	8.70	7.17	8.57	8.76	Machinery and transport equipment (7)
Άλλα βιομηχανικά αγαθά (6+8)	10.33	8.78	8.87	9.51	9.55	Other manufactured goods (6+8)
Προϊόντα, μη κατονομαζόμενα (9)	0.16	0.07	0.04	0.14	0.10	Products, not elsewhere classified (9)
(Year-on-year change %)	-6.2	1.3	-5.1	2.8	-9.8	Total⁽³⁾
Πρωτογενή αγαθά (0-4)	14.5	13.4	-4.1	-3.8	-21.7	Primary goods (0-4)
Τρόφιμα, ποτά, καπνός (0+1)	2.2	-6.7	2.1	0.2	-0.3	Food, drinks and tobacco (0+1)
Πρώτες ύλες (2+4)	11.5	-3.9	-7.3	0.5	-6.9	Raw materials (2+4)
Προϊόντα ενέργειας (3)	20.7	23.4	-5.7	-5.4	-30.4	Energy products (3)
Βιομηχανικά αγαθά (5-8)	-17.5	-8.6	-6.1	9.5	1.5	Manufactured goods (5-8)
Χημικά (5)	-4.2	-8.8	-0.2	1.5	2.0	Chemicals (5)
Μηχανές και εξοπλισμός μεταφορών (7)	-30.5	-1.0	-17.6	19.5	2.3	Machinery and transport equipment (7)
Άλλα βιομηχανικά αγαθά (6+8)	-11.9	-15.0	1.0	7.2	0.4	Other manufactured goods (6+8)
Προϊόντα, μη κατονομαζόμενα (9)	-76.8	-55.1	-49.1	286.9	-27.1	Products, not elsewhere classified (9)

Source: Trade and Services Statistics Division ELSTAT.

General remark: Wherever necessary, the data have been rounded up, thus, a slight difference may occur between the sum of the figures and their total.

(1) SITC: Standard International Trade Classification.

(2) 2015: Provisional data.

(3) The data of the Intra-EU trade are adjusted to the total trade with EU countries from the year 2004 onwards. The "incomplete customs declarations" are incorporated in the trade data with third countries and, after having been completed, they will be replaced by the final data.

(4) International Trade in Goods Statistics have been revised for the period 2002 - 2014. The revision of the relevant data series resulted from the integration of additional data transmitted recently from administrative sources.

Πίνακας 27. ΕΛΛΑΣ: ΕΞΑΓΩΓΕΣ - ΑΠΟΣΤΟΛΕΣ, ΚΑΤΑ ΚΥΡΙΕΣ ΚΑΤΗΓΟΡΙΕΣ ΠΡΟΪΟΝΤΩΝ ΤΗΣ ΤΤΔΕ⁽¹⁾, 2005 - 2015⁽²⁾⁽⁴⁾

Σε δισεκατομμύρια €

	2005	2006	2007	2008	2009	2010
Σύνολο⁽³⁾	14.86	17.13	19.32	21.23	18.02	21.30
Πρωτογενή αγαθά (0-4)	5.49	6.67	7.80	9.45	8.25	10.67
Τρόφιμα, ποτά, καπνός (0+1)	2.91	3.07	3.31	3.66	3.61	3.87
Πρώτες ύλες (2+4)	1.18	1.41	1.22	1.21	1.11	1.37
Προϊόντα ενέργειας (3)	1.40	2.18	3.27	4.58	3.54	5.42
Βιομηχανικά αγαθά (5-8)	8.99	10.02	10.87	11.22	9.42	10.10
Χημικά (5)	2.18	2.32	2.48	2.42	2.23	2.54
Μηχανές και εξοπλισμός μεταφορών (7)	1.79	2.10	2.26	2.51	2.42	2.30
Άλλα βιομηχανικά αγαθά (6+8)	5.02	5.60	6.13	6.29	4.77	5.26
Προϊόντα, μη κατονομαζόμενα (9)	0.38	0.45	0.65	0.56	0.34	0.53
<i>(Ετήσια μεταβολή %)</i>						
Σύνολο⁽³⁾	11.2	15.3	12.8	9.9	-15.1	18.2
Πρωτογενή αγαθά (0-4)	26.0	21.4	16.9	21.2	-12.7	29.3
Τρόφιμα, ποτά, καπνός (0+1)	14.9	5.6	7.7	10.7	-1.4	7.4
Πρώτες ύλες (2+4)	29.6	19.2	-13.7	-0.6	-8.6	23.9
Προϊόντα ενέργειας (3)	53.3	56.2	49.8	39.9	-22.7	53.3
Βιομηχανικά αγαθά (5-8)	4.5	11.5	8.5	3.2	-16.0	7.2
Χημικά (5)	21.7	6.4	6.9	-2.3	-7.9	14.1
Μηχανές και εξοπλισμός μεταφορών (7)	1.4	17.2	7.4	11.2	-3.4	-5.2
Άλλα βιομηχανικά αγαθά (6+8)	-0.5	11.6	9.5	2.6	-24.2	10.3
Προϊόντα, μη κατονομαζόμενα (9)	-7.0	18.2	46.7	-14.1	-39.1	55.2

Πηγή: Διεύθυνση Στατιστικών Τομέα Εμπορίου και Υπηρεσιών ΕΛΣΤΑΤ.

Γενική παρατήρηση: Τυχόν διαφορές μεταξύ του αθροίσματος των επιμέρους ποσών και των συνόλων οφείλονται στη στρογγυλοποίηση.

(1) ΤΤΔΕ: Τυποποιημένη Ταξινόμηση (του) Διεθνούς Εμπορίου.

(2) 2015: Προσωρινά στοιχεία.

(3) Τα στοιχεία του ενδοκοινοτικού εμπορίου προσαρμόζονται στο σύνολο του εμπορίου με τις χώρες της ΕΕ από το 2004 και μετά. Στα στοιχεία των τρίτων χωρών ενσωματώνονται και τα προσωρινά στοιχεία των «ελλειψών τελωνειακών διασαφήσεων», τα οποία μετά τη συμπλήρωσή τους θα αντικαθίστανται από τα αντίστοιχα οριστικά.

(4) Τα στοιχεία Διεθνούς Εμπορίου Αγαθών για τη χρονολογική σειρά 2002 - 2014 έχουν αναθεωρηθεί λόγω της ενσωμάτωσης πρόσθετων στοιχείων, τα οποία διαβίβαστηκαν από διοικητικές πηγές.

Εξαγωγές - Αποστολές, κατά κύριες κατηγορίες προϊόντων (σε δισ. €)
Exports - Dispatches, by main product categories (in bil. €)

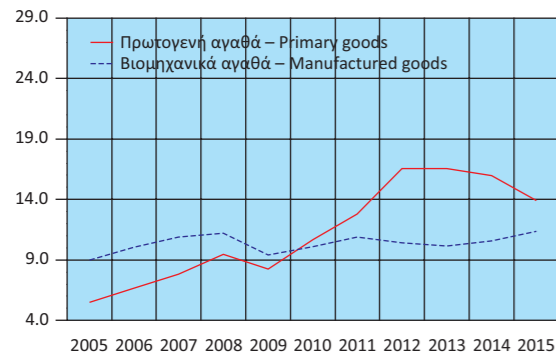

Εξαγωγές - Αποστολές πρωτογενών αγαθών (σε δισ. €)
Exports - Dispatches of primary goods (in bil. €)

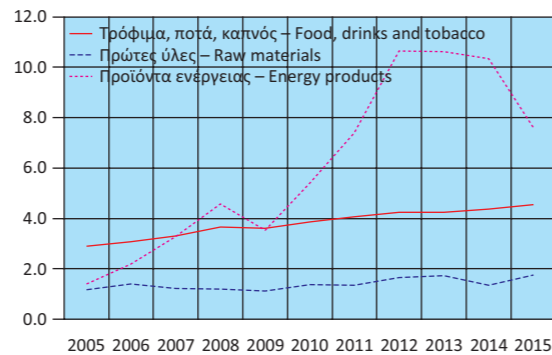

Εξαγωγές - Αποστολές, κατά κύριες κατηγορίες προϊόντων (ετήσια μεταβολή %)
Exports - Dispatches, by main product categories (y-o-y change %)

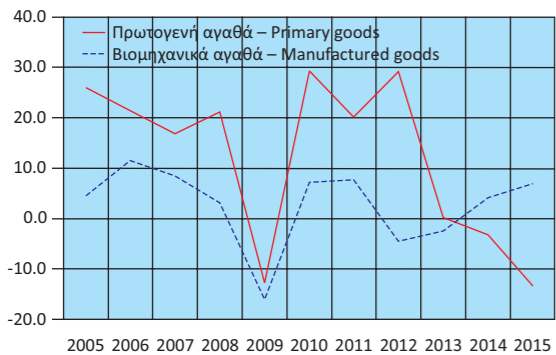

Εξαγωγές - Αποστολές πρωτογενών αγαθών (ετήσια μεταβολή %)
Exports - Dispatches of primary goods (y-o-y change %)

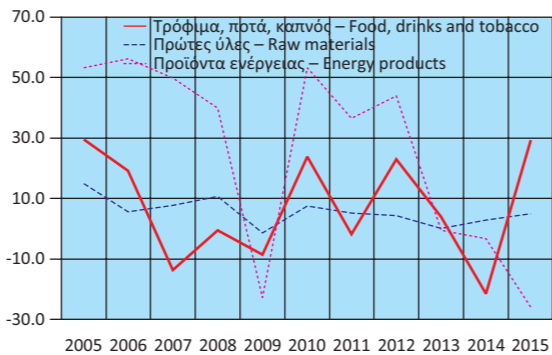

Table 27. GREECE: EXPORTS - DISPATCHES, BY MAIN PRODUCT CATEGORIES ACCORDING TO SITC⁽¹⁾, 2005 - 2015⁽²⁾⁽⁴⁾

In billion €

	2011	2012	2013	2014	2015	
Σύνολο⁽³⁾	24.38	27.58	27.30	27.12	25.89	Total⁽³⁾
Πρωτογενή αγαθά (0-4)	12.82	16.55	16.57	15.98	13.93	Primary goods (0-4)
Τρόφιμα, ποτά, καπνός (0+1)	4.07	4.25	4.25	4.37	4.58	Food, drinks and tobacco (0+1)
Πρώτες ύλες (2+4)	1.35	1.66	1.72	1.35	1.75	Raw materials (2+4)
Προϊόντα ενέργειας (3)	7.40	10.65	10.60	10.26	7.60	Energy products (3)
Βιομηχανικά αγαθά (5-8)	10.88	10.40	10.14	10.56	11.36	Manufactured goods (5-8)
Χημικά (5)	2.47	2.47	2.60	2.69	2.73	Chemicals (5)
Μηχανές και εξοπλισμός μεταφορών (7)	2.36	2.32	2.07	2.29	2.64	Machinery and transport equipment (7)
Άλλα βιομηχανικά αγαθά (6+8)	6.06	5.60	5.47	5.59	5.98	Other manufactured goods (6+8)
Προϊόντα, μη κατονομαζόμενα (9)	0.68	0.63	0.59	0.58	0.60	Products, not elsewhere classified (9)
<i>(Year-on-year change %)</i>						
Σύνολο⁽³⁾	14.4	13.1	-1.0	-0.6	-4.5	Total⁽³⁾
Πρωτογενή αγαθά (0-4)	20.1	29.2	0.1	-3.6	-12.8	Primary goods (0-4)
Τρόφιμα, ποτά, καπνός (0+1)	5.1	4.4	0.0	2.8	4.8	Food, drinks and tobacco (0+1)
Πρώτες ύλες (2+4)	-1.9	23.0	4.0	-21.4	29.4	Raw materials (2+4)
Προϊόντα ενέργειας (3)	36.5	43.9	-0.5	-3.2	-25.9	Energy products (3)
Βιομηχανικά αγαθά (5-8)	7.7	-4.5	-2.5	4.2	7.5	Manufactured goods (5-8)
Χημικά (5)	-2.9	0.3	4.9	3.6	1.5	Chemicals (5)
Μηχανές και εξοπλισμός μεταφορών (7)	2.7	-1.6	-11.0	10.6	15.5	Machinery and transport equipment (7)
Άλλα βιομηχανικά αγαθά (6+8)	15.1	-7.5	-2.3	2.1	7.1	Other manufactured goods (6+8)
Προϊόντα, μη κατονομαζόμενα (9)	27.8	-7.3	-6.3	-2.1	4.4	Products, not elsewhere classified (9)

Source: Trade and Services Statistics Division ELSTAT.

General remark: Wherever necessary, the data have been rounded up, thus, a slight difference may occur between the sum of the figures and their total.

(1) SITC: Standard International Trade Classification.

(2) 2015: Provisional data.

(3) The data of the Intra-EU trade are adjusted to the total trade with EU countries from the year 2004 onwards. The "incomplete customs declarations" are incorporated in the trade data with third countries and, after having been completed, they will be replaced by the final data.

(4) International Trade in Goods Statistics have been revised for the period 2002 - 2014. The revision of the relevant data series resulted from the integration of additional data transmitted recently from administrative sources.

Εξαγωγές - Αποστολές βιομηχανικών αγαθών (σε δισ. €)
Exports - Dispatches of manufactured goods (in bil. €)

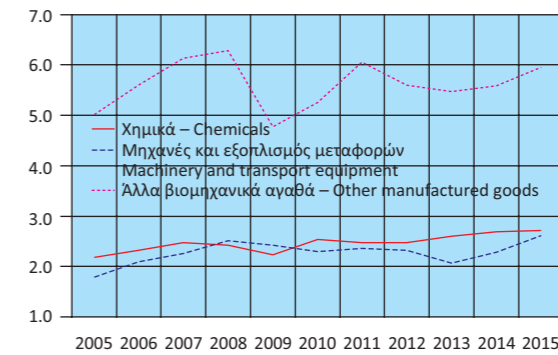

Εξαγωγές - Αποστολές βιομηχανικών αγαθών (ετήσια μεταβολή %)
Exports - Dispatches of manufactured goods (y-o-y change %)

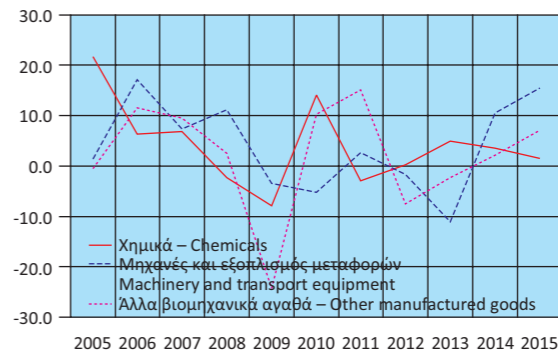

Πίνακας 28. ΕΛΛΑΣ: ΣΥΓΚΕΝΤΡΩΤΙΚΗ ΛΟΓΙΣΤΙΚΗ ΚΑΤΑΣΤΑΣΗ ΤΩΝ ΝΟΜΙΣΜΑΤΙΚΩΝ ΧΡΗΜΑΤΟΠΙΣΤΩΤΙΚΩΝ ΙΔΡΥΜΑΤΩΝ (ΝΧΙ), 2010 - 2016

Σε δισεκατομμύρια €

	Δεκ./Dec. 2010	Δεκ./Dec. 2011	Δεκ./Dec. 2012	Δεκ./Dec. 2013	Δεκ./Dec. 2014	Δεκ./Dec. 2015
Σύνολο Ενεργητικού	654.3	646.1	602.5	517.6	501.6	550.2
Μετρητά (Πιστωτικών Ιδρυμάτων)	2.1	2.4	2.5	2.0	1.9	1.7
Απαιτήσεις έναντι της Τράπεζας της Ελλάδος	10.6	5.1	3.1	4.0	3.5	1.7
Απαιτήσεις έναντι λοιπών ΝΧΙ	187.9	198.8	170.7	107.3	86.2	134.4
Απαιτήσεις (Δάνεια) έναντι μη ΝΧΙ	289.0	275.9	250.1	238.9	234.2	224.8
Εσωτερικό	282.5	269.5	244.8	233.8	229.7	220.3
Γενική Κυβέρνηση	26.3	22.3	17.4	15.9	17.7	15.9
Λοιποί τομείς ⁽¹⁾	256.2	247.2	227.5	217.9	212.0	204.3
Λοιπές χώρες	6.5	6.4	5.2	5.2	4.5	4.6
Τίτλοι πλην μετοχών και παραγώγων ⁽²⁾	99.3	93.0	100.4	94.3	102.0	113.7
Λοιπά στοιχεία ενεργητικού	60.3	65.9	70.6	66.0	69.1	69.1
Πάγια στοιχεία	5.0	5.0	5.0	5.1	4.8	4.8
Σύνολο Παθητικού	654.3	646.1	602.5	517.6	501.6	550.2
Υποχρεώσεις έναντι της Τράπεζας της Ελλάδος	97.8	128.9	121.2	73.0	56.0	107.6
Υποχρεώσεις έναντι λοιπών ΝΧΙ	164.0	154.4	133.2	93.0	92.6	107.5
Καταθέσεις και ρέπος των μη ΝΧΙ	282.5	237.5	225.2	218.9	212.3	163.4
Εσωτερικό	225.1	187.7	179.1	182.6	177.2	139.2
Λοιπές χώρες ⁽¹⁾	57.4	49.8	46.1	36.3	35.1	24.2
Κεφάλαια και αποθεματικά ⁽³⁾	43.0	44.7	45.6	67.0	75.0	91.2
Τραπεζογραμμάτια και κέρματα σε κυκλοφορία	22.5	23.7	24.3	25.4	27.9	29.6
Λοιπά στοιχεία παθητικού	44.5	56.8	53.0	40.3	37.8	50.9
Νόμισμα και πίστη						
Μ3 ⁽⁴⁾	232.9	199.2	188.4	193.2	192.6	158.4
Χρηματοδότηση του εγχώριου ιδιωτικού τομέα ⁽⁵⁾⁽⁶⁾	257.8	248.5	227.7	217.9	212.0	204.3
Χρηματοδότηση της Γενικής Κυβέρνησης ⁽⁶⁾	78.2	74.3	41.3	34.1	35.8	34.8
	<i>(Ετήσια μεταβολή %)⁽⁷⁾</i>					
Μ3 ⁽⁴⁾	-11.1	-14.6	-5.3	2.7	-0.6	-18.1
Εγχώριες καταθέσεις	-9.8	-18.1	-5.0	2.3	-2.7	-23.2
Χρηματοδότηση του εγχώριου ιδιωτικού τομέα ⁽⁵⁾⁽⁶⁾	0.0	-3.1	-4.0	-3.9	-3.1	-2.0
Χρηματοδότηση της Γενικής Κυβέρνησης ⁽⁶⁾	28.3	2.0	-7.9	-18.1	7.3	-5.3

Πηγή: Τράπεζα της Ελλάδος.

- (1) Από τον Ιούνιο 2010 τα πιστωτικά ιδρύματα που ακολουθούν τα διεθνή λογιστικά πρότυπα αναγνωρίζουν τις τιτλοποιημένες απαιτήσεις τους στο ενεργητικό τους. Τα ποσά των απαιτήσεων αυτών δεν αφαιρούνται πλέον από το ενεργητικό της Λογιστικής Κατάστασης. Στο παθητικό εμφανίζονται αντίστοιχες υποχρεώσεις στην κατηγορία «καταθέσεις από μη ΝΧΙ λοιπών χωρών».
- (2) Τον Αύγουστο 2011 τα εγχώρια πιστωτικά ιδρύματα κατέγραψαν απομείωση της αξίας των ομολόγων του Ελληνικού Δημοσίου που διακρατούν κατά 4 δισ. ευρώ, λόγω της συμμετοχής τους στο πρόγραμμα ανταλλαγής ομολόγων που συμφωνήθηκε στη Διάσκεψη Κορυφής της ΕΕ στις 21 Ιουλίου 2011. Τον Ιανουάριο 2012 κατέγραψαν επιπλέον απομείωση ύψους 5.8 δισ. ευρώ, τον Μάρτιο 2012 απομείωση ύψους 15.2 δισ. ευρώ και τον Απρίλιο 2012 απομείωση ύψους 4.1 δισ. ευρώ.
- (3) Αναθεωρημένα στοιχεία: από τον Ιούνιο 2010 για τα Λοιπά ΝΧΙ και από τον Ιούνιο 2015 για την Τράπεζα της Ελλάδος, στα «κεφάλαια και αποθεματικά» περιλαμβάνονται και τα αποτελέσματα τρέχουσας χρήσης και οι διαφορές αναπροσαρμογής. Η αναθεώρηση έγινε μετά από σύσταση της αρμόδιας Ομάδας Εργασίας του Ευρωσυστήματος.
- (4) Ελληνική συμβολή στο Μ3 της ζώνης του ευρώ.
- (5) Χρηματοδότηση κατοίκων εσωτερικού, πλην ΝΧΙ, από τα εγχώρια ΝΧΙ. Περιλαμβάνονται και τα τιτλοποιημένα δάνεια και εταιρικά ομόλογα που έχουν αφαιρεθεί από τη Λογιστική Κατάσταση.
- (6) Τα δάνεια προς τις δημόσιες επιχειρήσεις που αναταξινομήθηκαν (σύμφωνα με απόφαση της ΕΛΣΤΑΤ τον Νοέμβριο 2010) από τον ιδιωτικό στον δημόσιο τομέα περιλαμβάνονται στη χρηματοδότηση της Γενικής Κυβέρνησης από τον Δεκέμβριο 2009.
- (7) Οι ρυθμοί μεταβολής προκύπτουν από τις μεταβολές των υπολοίπων διορθωμένες για τις διαγραφές δανείων, μεταβολές αξίας χρεογράφων, συναλλαγματικές διαφορές, αναταξινομήσεις και οποιεσδήποτε άλλες μεταβολές που δεν οφείλονται σε συναλλαγές.

Table 28. GREECE: AGGREGATED BALANCE SHEET OF MONETARY FINANCIAL INSTITUTIONS (MFIs), 2010 - 2016

In billion €

	Δεκ./Dec. 2015	Ιαν./Jan. 2016	Φεβρ./Feb. 2016	Μάρτ./March 2016	Απρ./Apr. 2016	Μάιος/May 2016	
550.2	548.2	548.4	546.1	544.7	541.2	541.2	Total Assets
1.7	1.7	1.6	1.6	1.9	1.6	1.6	Cash (held by credit institutions)
1.7	1.9	1.8	1.5	1.6	1.5	1.5	Claims on the Bank of Greece
134.4	133.0	131.5	127.8	125.4	120.6	120.6	Claims on the other MFIs
224.8	224.0	224.3	223.4	223.8	223.5	223.5	Claims (Loans) on non-MFIs
220.3	219.4	219.7	219.0	219.5	219.1	219.1	Domestic
15.9	15.9	16.5	16.5	17.4	17.4	17.4	General Government
204.3	203.5	203.2	202.6	202.1	201.7	201.7	Other sectors ⁽¹⁾
4.6	4.5	4.6	4.3	4.3	4.4	4.4	Other countries
113.7	114.5	115.7	116.6	117.3	118.7	118.7	Securities other than shares and derivatives ⁽²⁾
69.1	68.6	68.9	70.6	70.1	70.7	70.7	Other assets
4.8	4.7	4.7	4.6	4.7	4.6	4.6	Fixed assets
550.2	548.2	548.4	546.1	544.7	541.2	541.2	Total Liabilities
107.6	106.2	104.3	101.5	99.6	95.7	95.7	Liabilities to the Bank of Greece
107.5	109.7	111.7	113.3	114.2	114.0	114.0	Liabilities to other MFIs
163.4	161.5	161.8	159.8	158.5	158.6	158.6	Deposits and repos of non-MFIs
139.2	137.6	138.0	136.6	135.2	135.1	135.1	Domestic
24.2	23.9	23.8	23.2	23.4	23.4	23.4	Other countries ⁽¹⁾
91.2	90.8	89.0	90.6	90.8	91.2	91.2	Capital and reserves ⁽³⁾
29.6	29.0	29.0	29.2	29.3	29.4	29.4	Banknotes and coins in circulation
50.9	51.0	52.6	51.8	52.3	52.4	52.4	Other liabilities
							Money and credit
158.4	156.7	156.0	155.6	155.2	156.1	156.1	Μ3 ⁽⁴⁾
204.3	203.5	203.2	202.6	202.1	201.7	201.7	Credit to the private sector ⁽⁵⁾⁽⁶⁾
34.8	34.4	35.1	34.8	35.6	36.1	36.1	Credit to General Government sector ⁽⁶⁾
							<i>(Annual change %)⁽⁷⁾</i>
-18.1	-13.2	-9.9	-8.7	-6.1	-3.5	-3.5	Μ3 ⁽⁴⁾
-23.2	-17.6	-13.7	-11.6	-8.7	-5.6	-5.6	Domestic deposits
-2.0	-2.1	-2.3	-2.1	-1.9	-2.0	-2.0	Credit to the private sector ⁽⁵⁾⁽⁶⁾
-5.3	-4.3	-1.7	-3.8	-1.2	-3.2	-3.2	Credit to General Government sector ⁽⁶⁾

Source: Bank of Greece.

- (1) As of June 2010, securitised assets are no longer derecognised from the Balance Sheet of banks that have adopted the International Accounting Standards. The counterpart of these assets is recorded on the liabilities side as "deposit liabilities to non-euro area residents".
- (2) In August 2011 domestic credit institutions registered a reduction in the value of their portfolio of Greek Government securities amounting to EUR 4 billion because of their participation in the securities exchange programme agreed by the EU Summit of 21st July 2011. In January 2012 credit institutions registered a further reduction in the value of this portfolio amounting to EUR 5.8 billion, in March 2012 a reduction of EUR 15.2 billion and in April 2012 a reduction of EUR 4.1 billion.
- (3) Revised data: as of June 2010 for oMFIs and as of June 2015 for the Bank of Greece, "capital and reserves" includes current year results and valuation adjustments. The revision was triggered by a recommendation of the relevant Eurosystem Working Group.
- (4) Greek contribution to euro area M3.
- (5) Credit to domestic non-MFI residents by domestic MFIs, including securitised loans and corporate securities that have been derecognised from the Balance Sheet.
- (6) Loans to public corporations that have been reclassified (in accordance with a decision by ELSTAT in November of 2010) from the private to the public sector are included in credit to General Government as of December 2009.
- (7) Growth rates derived from the differences in outstanding amounts corrected for loan write-offs, revaluations in security prices, exchange rate variations, reclassifications and any other changes which do not arise from transactions.

Πίνακας 29. ΕΠΙΛΕΓΜΕΝΟΙ ΟΙΚΟΝΟΜΙΚΟΙ ΔΕΙΚΤΕΣ ΧΩΡΩΝ ΕΥΡΩΖΩΝΗΣ

Ετήσιες μεταβολές (%), εκτός άλλης αναφοράς

Χώρες	ΑΕΠ σε σταθερές τιμές (1) Real GDP growth rate		Ισοζύγιο Γενικής Κυβέρνησης (2) General Government overall balance	Συνολικές δαπάνες Γενικής Κυβέρνησης (3) General Government total expenditures		Συνολικά έσοδα Γενικής Κυβέρνησης (3) General Government total revenue	
	Πρόσφατο τρίμηνο Latest quarter	Έτος Year	Έτος Year	Πρόσφατο τρίμηνο Latest quarter	Έτος Year	Πρόσφατο τρίμηνο Latest quarter	Έτος Year
	Αυστρία	1.3 2016Q1	0.9 2015	-1.2 2015	-5.1 2015Q4	0.7 2015	4.0 2015Q4
Βέλγιο	1.5 2016Q1	1.4 2015	-2.6 2015	0.5 2015Q4	0.2 2015	2.4 2015Q4	1.0 2015
Γαλλία	1.4 2016Q1	1.3 2015	-3.5 2015	1.3 2015Q4	1.4 2015	3.5 2015Q4	2.1 2015
Γερμανία	1.6 2016Q1	1.7 2015	0.7 2015	4.7 2015Q4	2.9 2015	3.3 2015Q4	3.9 2015
Ελλάς	-1.4 2016Q1	-0.2 2015	-7.2 2015	32.2 2015Q4	8.3 2015	13.8 2015Q4	1.4 2015
Εσθονία	1.8 2016Q1	1.1 2015	0.4 2015	8.4 2015Q4	6.7 2015	5.5 2015Q4	5.8 2015
Ιρλανδία	9.3 2015Q4	7.8 2015	-2.3 2015	15.2 2015Q4	3.5 2015	10.4 2015Q4	7.3 2015
Ισπανία	3.4 2016Q1	3.2 2015	-5.1 2015	1.4 2015Q4	1.2 2015	3.0 2015Q4	2.9 2015
Ιταλία	1.0 2016Q1	0.8 2015	-2.6 2015	0.6 2015Q4	0.1 2015	0.9 2015Q4	1.0 2015
Κύπρος	2.7 2016Q1	1.6 2015	-1.0 2015	4.4 2015Q4	-17.5 2015	3.6 2015Q4	-1.8 2015
Λετονία	1.5 2016Q1	2.7 2015	-1.3 2015	-5.1 2015Q4	2.6 2015	3.0 2015Q4	3.4 2015
Λιθουανία	2.5 2016Q1	1.6 2015	-0.2 2015	10.7 2015Q4	2.9 2015	7.6 2015Q4	4.3 2015
Λουξεμβούργο	3.0 2015Q4	4.8 2015	1.2 2015	1.9 2015Q4	4.4 2015	1.9 2015Q4	3.3 2015
Μάλτα	5.8 2015Q4	6.3 2015	-1.5 2015	9.8 2015Q4	9.1 2015	10.6 2015Q4	10.6 2015
Ολλανδία	1.4 2016Q1	2.0 2015	-1.8 2015	-0.8 2015Q4	-0.7 2015	0.7 2015Q4	0.4 2015
Πορτογαλία	0.9 2016Q1	1.5 2015	-4.4 2015	11.1 2015Q4	-3.5 2015	0.3 2015Q4	1.9 2015
Σλοβακία	3.7 2016Q1	3.6 2015	-3.0 2015	20.3 2015Q4	12.4 2015	18.6 2015Q4	12.3 2015
Σλοβενία	2.3 2016Q1	2.9 2015	-2.9 2015	-5.0 2015Q4	-0.6 2015	3.5 2015Q4	3.7 2015
Φινλανδία	1.5 2016Q1	0.5 2015	-2.7 2015	0.3 2015Q4	1.2 2015	2.3 2015Q4	2.1 2015

Πίνακας 29. ΕΠΙΛΕΓΜΕΝΟΙ ΟΙΚΟΝΟΜΙΚΟΙ ΔΕΙΚΤΕΣ ΧΩΡΩΝ ΕΥΡΩΖΩΝΗΣ (συνέχεια)

Ετήσιες μεταβολές (%), εκτός άλλης αναφοράς

Χώρες	Δείκτης Βιομηχανικής Παραγωγής (όγκος) (3) (4) (5) Industrial Production Index (volume)		Όγκος Λιανικών Πωλήσεων (3) (4) Retail Trade Volume		Εναρμονισμένος Δείκτης Τιμών Καταναλωτή HICP	
	Πρόσφατος μήνας Latest month	Έτος Year	Πρόσφατος μήνας Latest month	Έτος Year	Πρόσφατος μήνας Latest month	Έτος Year
	Αυστρία	3.1 2016M04	1.8 2015	2.2 2016M05	1.6 2015	0.6 2016M05
Βέλγιο	2.3 2016M04	-0.1 2015	-1.0 2016M05	-0.3 2015	1.6 2016M05	0.6 2015
Γαλλία	2.0 2016M04	1.8 2015	2.5 2016M05	3.8 2015	0.1 2016M05	0.1 2015
Γερμανία	1.3 2016M04	0.8 2015	0.8 2016M05	3.0 2015	0.0 2016M05	0.1 2015
Ελλάς	2.8 2016M04	0.6 2015	-1.5 2016M04	-1.5 2015	-0.2 2016M05	-1.1 2015
Εσθονία	-1.9 2016M05	-2.4 2015	7.0 2016M05	4.4 2015	0.0 2016M05	0.1 2015
Ιρλανδία	4.4 2016M04	17.6 2015	6.7 2016M05	6.3 2015	-0.2 2016M05	0.0 2015
Ισπανία	2.9 2016M04	3.4 2015	2.2 2016M05	3.6 2015	-1.1 2016M05	-0.6 2015
Ιταλία	1.8 2016M04	1.1 2015	0.0 2016M04	1.8 2015	-0.3 2016M05	0.1 2015
Κύπρος	10.1 2016M04	3.6 2015	8.7 2016M04	3.7 2015	-1.9 2016M05	-1.5 2015
Λετονία	-0.5 2016M04	3.6 2015	3.4 2016M05	5.5 2015	-0.8 2016M05	0.2 2015
Λιθουανία	-0.2 2016M05	4.5 2015	5.2 2016M05	5.5 2015	0.2 2016M05	-0.7 2015
Λουξεμβούργο	2.1 2016M04	1.5 2015	10.0 2016M05	6.6 2015	-0.6 2016M05	0.1 2015
Μάλτα	-3.6 2016M04	6.3 2015	0.2 2016M05	6.6 2015	1.0 2016M05	1.2 2015
Ολλανδία	6.8 2016M04	-3.4 2015	-1.3 2016M04	2.3 2015	-0.2 2016M05	0.2 2015
Πορτογαλία	-2.4 2016M05	1.7 2015	1.2 2016M05	2.1 2015	0.4 2016M05	0.5 2015
Σλοβακία	7.2 2016M04	7.0 2015	4.0 2016M05	1.7 2015	-0.7 2016M05	-0.3 2015
Σλοβενία	5.3 2016M04	5.3 2015	0.4 2016M05	0.8 2015	-0.5 2016M05	-0.8 2015
Φινλανδία	2.0 2016M04	-1.1 2015	0.9 2016M05	0.4 2015	0.3 2016M05	-0.2 2015

Πηγή: ΕΛΣΤΑΤ, Eurostat, ΕΚΤ, ΟΟΣΑ, επίσημες ιστοσελίδες χωρών.

- (1) Εποχικά διορθωμένα στοιχεία.
- (2) % του ΑΕΠ.
- (3) Μη εποχικά διορθωμένα στοιχεία.
- (4) Διορθωμένα στοιχεία με βάση τον τυπικό μήνα.
- (5) Δεν περιλαμβάνεται ο τομέας παροχής νερού.
- (6) Αφορά πληθυσμό ηλικίας 15 έως 74 ετών.

TABLE 29. SELECTED ECONOMIC INDICATORS OF THE EUROZONE COUNTRIES

Annual changes (%), unless otherwise indicated

Χώρες	Χρέος Γενικής Κυβέρνησης (2) (3) General Government gross debt		Ισοζύγιο τρεχουσών συναλλαγών (2) Current account balance	Εισαγωγές αγαθών Imports of goods		Εξαγωγές αγαθών Exports of goods	
	Πρόσφατο τρίμηνο Latest quarter	Έτος Year	Έτος Year	Πρόσφατο τρίμηνο Latest quarter	Έτος Year	Πρόσφατο τρίμηνο Latest quarter	Έτος Year
	Αυστρία	86.2 2015Q4	86.2 2015	0.8 2014	-0.1 2016Q1	2.3 2015	0.5 2016Q1
Βέλγιο	106.0 2015Q4	106.0 2015	1.8 2014	-2.0 2016Q1	-0.2 2015	-0.3 2016Q1	1.4 2015
Γαλλία	96.1 2015Q4	95.8 2015	-1.0 2014	1.2 2016Q1	1.3 2015	-0.4 2016Q1	4.4 2015
Γερμανία	71.2 2015Q4	71.2 2015	7.6 2014	0.3 2016Q1	4.2 2015	0.7 2016Q1	6.6 2015
Ελλάς	176.9 2015Q4	176.9 2015	0.9 2014	-8.1 2016Q1	-9.8 2015	-8.8 2016Q1	-4.5 2015
Εσθονία	9.7 2015Q4	9.7 2015	-0.1 2014	1.4 2016Q1	-5.0 2015	-1.7 2016Q1	-3.8 2015
Ιρλανδία	93.8 2015Q4	93.8 2015	6.2 2014	-10.8 2016Q1	12.3 2015	2.7 2016Q1	21.2 2015
Ισπανία	99.2 2015Q4	99.2 2015	0.8 2014	-1.4 2016Q1	2.7 2015	0.3 2016Q1	3.8 2015
Ιταλία	132.7 2015Q4	132.7 2015	1.9 2014	-2.3 2016Q1	3.3 2015	-0.4 2016Q1	3.8 2015
Κύπρος	108.9 2015Q4	108.9 2015	-5.1 2014	-4.8 2016Q1	-1.5 2015	-27.8 2016Q1	22.3 2015
Λετονία	36.4 2015Q4	36.4 2015	-3.1 2014	-8.0 2016Q1	-1.3 2015	-5.9 2016Q1	-0.2 2015
Λιθουανία	42.7 2015Q4	42.7 2015	0.1 2014	-2.6 2016Q1	-1.9 2015	1.4 2016Q1	-5.7 2015
Λουξεμβούργο	21.4 2015Q4	21.4 2015	4.9 2013	-11.7 2016Q1	4.2 2015	-0.9 2016Q1	7.2 2015
Μάλτα	63.9 2015Q4	63.9 2015	2.7 2014	19.3 2016Q1	1.7 2015	13.1 2016Q1	5.4 2015
Ολλανδία	65.1 2015Q4	65.1 2015	10.3 2014	-3.6 2016Q1	2.9 2015	-3.3 2016Q1	1.0 2015
Πορτογαλία	129.0 2015Q4	129.0 2015	0.6 2014	0.9 2016Q1	2.1 2015	-1.8 2016Q1	3.8 2015
Σλοβακία	52.9 2015Q4	52.9 2015	0.1 2014	1.5 2016Q1	7.6 2015	0.4 2016Q1	4.5 2015
Σλοβενία	83.2 2015Q4	83.2 2015	5.8 2014	0.4 2016Q1	4.9 2015	3.3 2016Q1	6.5 2015
Φινλανδία	63.1 2015Q4	63.1 2015	-1.8 2014	-6.6 2016Q1	-5.8 2015	-7.0 2016Q1	-3.6 2015

TABLE 29. SELECTED ECONOMIC INDICATORS OF THE EUROZONE COUNTRIES (continued)

Annual changes (%), unless otherwise indicated

Χώρες	Ποσοστό ανεργίας (6) Unemployment rate		Καταθέσεις Deposit liabilities		Δάνεια στον ιδιωτικό τομέα Loans to private sector	
	Πρόσφατο τρίμηνο Latest quarter	Έτος Year	Πρόσφατο τρίμηνο Latest quarter	Έτος Year	Πρόσφατο τρίμηνο Latest quarter	Έτος Year
	Αυστρία	6.3 2016Q1	5.7 2015	3.1 2016Q1	2.1 2015	1.4 2016Q1
Βέλγιο	8.3 2016Q1	8.5 2015	0.6 2016Q1	1.6 2015	3.8 2016Q1	6.8 2015
Γαλλία	10.7 2016Q1	10.4 2015	6.7 2016Q1	5.7 2015	2.6 2016Q1	2.0 2015
Γερμανία	4.5 2016Q1	4.6 2015	3.2 2016Q1	3.2 2015	2.9 2016Q1	2.3 2015
Ελλάς	24.9 2016Q1	24.9 2015	-12.0 2016Q1	-23.1 2015	-4.0 2016Q1	-3.9 2015
Εσθονία	6.5 2016Q1	6.2 2015	11.2 2016Q1	10.0 2015	13.2 2016Q1	9.3 2015
Ιρλανδία	8.7 2015Q4	9.4 2015	4.0 2016Q1	3.3 2015	-6.3 2016Q1	-6.7 2015
Ισπανία	21.0 2016Q1	22.1 2015	-1.4 2016Q1	-2.1 2015	-3.6 2016Q1	-2.3 2015
Ιταλία	12.1 2016Q1	11.9 2015	3.3 2016Q1	3.9 2015	-0.1 2016Q1	-0.6 2015
Κύπρος	14.1 2016Q1	15.1 2015	5.0 2016Q1	3.2 2015	-3.5 2016Q1	3.6 2015
Λετονία	10.3 2016Q1	9.9 2015	10.4 2016Q1	7.3 2015	2.6 2016Q1	-0.1 2015
Λιθουανία	8.4 2016Q1	9.1 2015	6.7 2016Q1	3.9 2015	9.2 2016Q1	5.3 2015
Λουξεμβούργο	5.9 2016Q1	6.7 2015	4.3 2016Q1	5.9 2015	8.7 2016Q1	5.6 2015
Μάλτα	4.9 2016Q1	5.4 2015	6.6 2016Q1	5.5 2015	4.5 2016Q1	0.7 2015
Ολλανδία	6.8 2016Q1	6.9 2015	0.3 2016Q1	-0.1 2015	1.0 2016Q1	-0.6 2015
Πορτογαλία	12.6 2016Q1	12.6 2015	2.4 2016Q1	1.4 2015	-2.6 2016Q1	-2.6 2015
Σλοβακία	10.4 2016Q1	11.5 2015	7.5 2016Q1	8.9 2015	8.9 2016Q1	10.4 2015
Σλοβενία	8.9 2016Q1	9.0 2015	5.7 2016Q1	4.3 2015	-4.0 2016Q1	-4.1 2015
Φινλανδία	9.6 2016Q1	9.4 2015	3.9 2016Q1	2.2 2015	1.2 2016Q1	0.3 2015

Source: ELSTAT, Eurostat, ECB, OECD, national official websites.

- (1) Seasonally adjusted data.
- (2) % of GDP.
- (3) Non-seasonally adjusted data.
- (4) Data adjusted on the basis of a typical month.
- (5) Excluding the water supply sector.
- (6) It refers to population aged 15 - 74 years.

Πίνακας 30. ΕΠΙΛΕΓΜΕΝΟΙ ΟΙΚΟΝΟΜΙΚΟΙ ΔΕΙΚΤΕΣ ΤΩΝ ΚΥΡΙΟΤΕΡΩΝ ΧΩΡΩΝ - ΕΙΣΑΓΩΓΕΩΝ ΕΛΛΗΝΙΚΩΝ ΠΡΟΪΟΝΤΩΝ

Ετήσιες μεταβολές (%), εκτός άλλης αναφοράς

Χώρες ⁽¹⁾	ΑΕΠ σε σταθερές τιμές (2) Real GDP growth rate		Ισοζύγιο Γενικής Κυβέρνησης (3) General Government overall balance	Συνολικές δαπάνες Γενικής Κυβέρνησης (4) General Government total expenditures		Συνολικά έσοδα Γενικής Κυβέρνησης (4) General Government total revenue	
	Πρόσφατο τρίμηνο Latest quarter	Έτος Year	Έτος Year	Πρόσφατο τρίμηνο Latest quarter	Έτος Year	Πρόσφατο τρίμηνο Latest quarter	Έτος Year
	Γερμανία	1.6 2016Q1	1.7 2015	0.7 2015	4.7 2015Q4	2.9 2015	3.3 2015Q4
Ιταλία	1.0 2016Q1	0.8 2015	-2.6 2015	0.6 2015Q4	0.1 2015	0.9 2015Q4	1.0 2015
Κύπρος	2.7 2016Q1	1.6 2015	-1.0 2015	4.4 2015Q4	-17.5 2015	3.6 2015Q4	-1.8 2015
Τουρκία	5.7 2015Q4	4.0 2015	-1.5 2014	10.8 2014Q4	12.3 2014	13.0 2014Q4	7.8 2014
Βουλγαρία	2.9 2016Q1	3.0 2015	-2.1 2015	-9.2 2015Q4	-1.2 2015	4.3 2015Q4	7.7 2015
Ηνωμένο Βασίλειο	2.0 2016Q1	2.3 2015	-4.4 2015	0.5 2015Q4	12.2 2015	1.9 2015Q4	15.6 2015
ΗΠΑ	2.0 2016Q1	2.4 2015	-5.3 2014	1.4 2014Q3	0.2 2013	1.5 2014Q3	10.7 2013
Γαλλία	1.4 2016Q1	1.3 2015	-3.5 2015	1.3 2015Q4	1.4 2015	3.5 2015Q4	2.1 2015
Ρουμανία	4.2 2016Q1	3.8 2015	-0.7 2015	18.9 2015Q4	10.4 2015	17.1 2015Q4	10.9 2015

Πίνακας 30. ΕΠΙΛΕΓΜΕΝΟΙ ΟΙΚΟΝΟΜΙΚΟΙ ΔΕΙΚΤΕΣ ΤΩΝ ΚΥΡΙΟΤΕΡΩΝ ΧΩΡΩΝ - ΕΙΣΑΓΩΓΕΩΝ

ΕΛΛΗΝΙΚΩΝ ΠΡΟΪΟΝΤΩΝ (συνέχεια)

Ετήσιες μεταβολές (%), εκτός άλλης αναφοράς

Χώρες ⁽¹⁾	Δείκτης Βιομηχανικής Παραγωγής (όγκος) (4) (5) (6) Industrial Production Index (volume)		Όγκος Λιανικών Πωλήσεων (4) (5) Retail Trade Volume		Εναρμονισμένος Δείκτης Τιμών Καταναλωτή HICP	
	Πρόσφατος μήνας Latest month	Έτος Year	Πρόσφατος μήνας Latest month	Έτος Year	Πρόσφατος μήνας Latest month	Έτος Year
	Γερμανία	1.3 2016M04	0.8 2015	0.8 2016M05	3.0 2015	0.0 2016M05
Ιταλία	1.8 2016M04	1.1 2015	0.0 2016M04	1.8 2015	-0.3 2016M05	0.1 2015
Κύπρος	10.1 2016M04	3.6 2015	8.7 2016M04	3.7 2015	-1.9 2016M05	-1.5 2015
Τουρκία	0.7 2016M04	3.1 2015	3.4 2016M04	3.6 2015	6.6 2016M05	7.7 2015
Βουλγαρία	2.5 2016M04	2.9 2015	3.9 2016M05	0.8 2015	-2.5 2016M05	-1.1 2015
Ηνωμένο Βασίλειο	4.5 2016M04	1.1 2015	6.5 2016M05	4.1 2015	0.3 2016M05	0.0 2015
ΗΠΑ	-1.4 2016M05	0.3 2015	⁽²⁾ 1.5 2016M04	1.4 2015	0.5 2016M04	-0.7 2015
Γαλλία	2.0 2016M04	1.8 2015	2.5 2016M05	3.8 2015	0.1 2016M05	0.1 2015
Ρουμανία	3.4 2016M04	3.0 2015	13.8 2016M05	8.8 2015	-3.0 2016M05	-0.4 2015

Πηγή: ΕΛΣΤΑΤ, Eurostat, EKT, ΟΟΣΑ, ΔΝΤ, επίσημες ιστοσελίδες χωρών.

(1) Οι χώρες εμφανίζονται σε φθίνουσα σειρά, με βάση τις εξαγωγές της Ελλάδας το έτος 2010.

(2) Εποχικά διορθωμένα στοιχεία.

(3) % του ΑΕΠ.

(4) Μη εποχικά διορθωμένα στοιχεία.

(5) Διορθωμένα στοιχεία με βάση τον τυπικό μήνα.

(6) Δεν περιλαμβάνεται ο τομέας παροχής νερού.

(7) Αφορά πληθυσμό ηλικίας 15 έως 74 ετών.

(8) Αφορά πληθυσμό ηλικίας 16 ετών και άνω.

(9) Καταθέσεις ιδιωτικού τομέα (μόνιμοι κάτοικοι) και μη Κεντρικής Κυβέρνησης σε Τράπεζες (Deposit Money Banks).

(10) Δάνεια του ιδιωτικού τομέα από Τράπεζες (Deposit Money Banks).

(11) Καταθέσεις κατοίκων, πλην NXI και Κεντρικής Κυβέρνησης.

(12) Δάνεια κατοίκων, πλην NXI και Κεντρικής Κυβέρνησης.

(13) Καταθέσεις σε M2 (εκτίμηση αντίστοιχου νομισματικού μεγέθους της ζώνης του ευρώ για το Ηνωμένο Βασίλειο).

(14) Δάνεια του ιδιωτικού τομέα από NXI.

(15) Καταθέσεις (πλην ενδοτραπεζικών) σε Εμπορικές Τράπεζες στις ΗΠΑ.

(16) Δάνεια και εκμισθώσεις ως τραπεζική χρηματοδότηση (πλην ενδοτραπεζικής) των Εμπορικών Τραπεζών στις ΗΠΑ.

(17) Καταθέσεις σε M2.

(18) Δάνεια του ιδιωτικού τομέα από άλλα NXI.

TABLE 30. SELECTED ECONOMIC INDICATORS OF THE MAIN IMPORTERS OF GREEK PRODUCTS

Annual changes (%), unless otherwise indicated

Χώρες ⁽¹⁾	Χρέος Γενικής Κυβέρνησης (3) (4) General Government gross debt		Ισοζύγιο τρεχουσών συναλλαγών (3) Current account balance	Εισαγωγές αγαθών Imports of goods		Εξαγωγές αγαθών Exports of goods	
	Πρόσφατο τρίμηνο Latest quarter	Έτος Year	Έτος Year	Πρόσφατο τρίμηνο Latest quarter	Έτος Year	Πρόσφατο τρίμηνο Latest quarter	Έτος Year
	71.2 2015Q4	71.2 2015	7.6 2014	0.3 2016Q1	4.2 2015	0.7 2016Q1	6.6 2015
132.7 2015Q4	132.7 2015	1.9 2014	-2.3 2016Q1	3.3 2015	-0.4 2016Q1	3.8 2015	Italy
108.9 2015Q4	108.9 2015	-5.1 2014	-4.8 2016Q1	-1.5 2015	-27.8 2016Q1	22.3 2015	Cyprus
33.7 2014Q4	33.5 2014	-7.9 2013	-8.1 2016Q1	2.8 2015	-3.8 2016Q1	14.2 2015	Turkey
26.7 2015Q4	26.7 2015	0.9 2014	0.5 2015Q4	1.1 2015	1.0 2015Q4	5.1 2015	Bulgaria
89.2 2015Q4	89.2 2015	-1.7 2014	-2.5 2016Q1	8.6 2015	-7.8 2016Q1	9.1 2015	United Kingdom
⁽³⁾ 122.2 2014Q3	104.8 2014	-2.3 2013	-4.2 2015Q4	-4.3 2015	-10.3 2015Q4	-7.1 2015	United States
96.1 2015Q4	95.8 2015	-1.0 2014	1.2 2016Q1	1.3 2015	-0.4 2016Q1	4.4 2015	France
38.6 2015Q4	38.4 2015	-4.6 2014	8.9 2015Q4	7.6 2015	2.0 2015Q4	4.0 2015	Romania

TABLE 30. SELECTED ECONOMIC INDICATORS OF THE MAIN IMPORTERS

OF GREEK PRODUCTS (continued)

Annual changes (%), unless otherwise indicated

Χώρες ⁽¹⁾	Ποσοστό ανεργίας (7) Unemployment rate		Καταθέσεις Deposit liabilities		Δάνεια στον ιδιωτικό τομέα Loans to private sector	
	Πρόσφατο τρίμηνο Latest quarter	Έτος Year	Πρόσφατο τρίμηνο Latest quarter	Έτος Year	Πρόσφατο τρίμηνο Latest quarter	Έτος Year
	4.5 2016Q1	4.6 2015	3.2 2016Q1	3.2 2015	2.9 2016Q1	2.3 2015
12.1 2016Q1	11.9 2015	3.3 2016Q1	3.9 2015	-0.1 2016Q1	-0.6 2015	Italy
14.1 2016Q1	15.1 2015	5.0 2016Q1	3.2 2015	-3.5 2016Q1	3.6 2015	Cyprus
10.9 2016Q1	10.3 2015	⁽⁹⁾ 14.6 2016Q1	⁽⁹⁾ 16.7 2015	⁽¹⁰⁾ 13.7 2016Q1	⁽¹⁰⁾ 19.3 2015	Turkey
8.6 2016Q1	9.2 2015	⁽¹¹⁾ 6.3 2016Q1	⁽¹¹⁾ 9.1 2015	⁽¹²⁾ -2.3 2016Q1	⁽¹²⁾ -1.6 2015	Bulgaria
5.0 2016Q1	5.3 2015	⁽¹³⁾ 4.4 2016Q1	⁽¹³⁾ 2.1 2015	⁽¹⁴⁾ 2.0 2016Q1	⁽¹⁴⁾ 1.3 2015	United Kingdom
⁽⁸⁾ 5.2 2016Q1	⁽⁸⁾ 5.3 2015	⁽¹⁵⁾ 9.5 2016Q1	⁽¹⁵⁾ 4.4 2015	⁽¹⁶⁾ 7.9 2016Q1	⁽¹⁶⁾ 8.4 2015	United States
10.7 2016Q1	10.4 2015	6.7 2016Q1	5.7 2015	2.6 2016Q1	2.0 2015	France
6.6 2015Q4	6.8 2015	⁽¹⁷⁾ 9.1 2016Q1	⁽¹⁷⁾ 8.1 2015	⁽¹⁸⁾ 2.8 2016Q1	⁽¹⁸⁾ 3.0 2015	Romania

Source: ELSTAT, Eurostat, ECB, OECD, IMF, national official websites.

(1) The countries are ranked in descending order, according to the exports of Greece for the year 2010.

(2) Seasonally adjusted data.

(3) % of GDP.

(4) Non-seasonally adjusted data.

(5) Data adjusted on the basis of a typical month.

(6) Excluding the water supply sector.

(7) It refers to population aged 15 - 74 years.

(8) It refers to population aged 16 years and over.

(9) Deposits of resident private sector and non-Central Government in Deposit Money Banks.

(10) Loans of Deposit Money Banks to private sector.

(11) Deposits of residents, excluding MFIs and Central Government.

(12) Loans to residents, excluding MFIs and Central Government.

(13) Deposits in M2 (EMU aggregate).

(14) Loans of MFIs to private sector.

(15) Deposits (excluding interbank) in Commercial Banks in the USA.

(16) Loans and leases in bank credit (excluding interbank) by Commercial Banks in the USA.

(17) Deposits in M2.

(18) Loans by other MFIs to private sector.

