

Η ΕΛΛΗΝΙΚΗ ΟΙΚΟΝΟΜΙΑ THE GREEK ECONOMY

ΠΡΟΛΟΓΟΣ

Η Ελληνική Οικονομία στοχεύει να παρουσιάσει τα πιο πρόσφατα και σημαντικά οικονομικά στοιχεία για την Ελλάδα με τρόπο σαφή και ολοκληρωμένο. Το δημοσίευμα, γραμμένο στην ελληνική και αγγλική γλώσσα, απευθύνεται σε χρήστες που αναζητούν επικαιροποιημένα στοιχεία, όσον αφορά στις τελευταίες οικονομικές εξελίξεις, καθώς και πιο μακροπρόθεσμες οικονομικές τάσεις. Παρέχει πληροφορίες για τους κύριους οικονομικούς δείκτες, καθώς και στατιστικές χρονοσειρές που καταρτίζονται, κυρίως, από την Ελληνική Στατιστική Αρχή (ΕΛΣΤΑΤ).

Για περισσότερες πληροφορίες σχετικά με το δημοσίευμα **Η Ελληνική Οικονομία**, μπορείτε να απευθύνεστε στη Διεύθυνση Στατιστικής Πληροφόρησης και Εκδόσεων της ΕΛΣΤΑΤ (τηλ. 213 1352022, email: data.dissem@statistics.gr).

Υποδείξεις και προτάσεις για το περιεχόμενο του δημοσιεύματος είναι ευπρόσδεκτες.

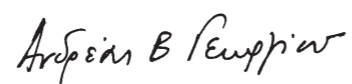

Ανδρέας Β. Γεωργίου
Πρόεδρος της ΕΛΣΤΑΤ

FOREWORD

The Greek Economy publication aims to provide the latest key economic information on Greece in a clear and comprehensive manner. Written in both the Greek and English languages, it is designed for users of statistics who seek updated information on recent economic developments, as well as long-term economic trends. It provides information on major economic indicators and time series compiled mostly by the Hellenic Statistical Authority (ELSTAT).

For further information on the data and statistics provided in **The Greek Economy**, please contact the Division of Statistical Information and Publications of ELSTAT (tel: +30 213 1352022. e-mail: data.dissem@statistics.gr).

We welcome any suggestions on the content of the publication.

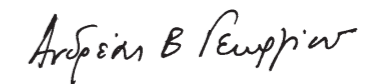

Andreas V. Georgiou
President of ELSTAT

ΝΕΑ ΚΑΙ ΑΝΑΘΕΩΡΗΜΕΝΑ ΣΤΟΙΧΕΙΑ ΣΕ ΑΥΤΗ ΤΗΝ ΕΚΔΟΣΗ – NEW AND REVISED DATA IN THIS ISSUE

- Βιομηχανία (όγκος) (νέα)
- Οικοδομική Δραστηριότητα (νέα και αναθεωρημένα)
- Μουσεία και αρχαιολογικοί χώροι (νέα)
- Εθνικός Δείκτης Τιμών Καταναλωτή (νέα)
- Εναρμονισμένος Δείκτης Τιμών Καταναλωτή (νέα)
- Εναρμονισμένος Δείκτης Τιμών Καταναλωτή με Σταθερούς Φόρους (νέα)
- Πίνακες διεθνών συγκρίσεων (νέα και αναθεωρημένα)
- Industry (volume) (new)
- Building Activity (new and revised)
- Museums and archaeological sites (new)
- Consumer Price Index (new)
- Harmonised Index of Consumer Prices (new)
- Harmonised Index of Consumer Prices at Constant Tax Rates (new)
- Tables of international comparisons (new and revised)

	Σελίδα Page	
Πίνακας 1. Επιλεγμένοι οικονομικοί δείκτες, 2001 - 2012	6	Table 1. Selected economic indicators, 2001 - 2012
Πίνακας 2. Ακαθάριστο Εγχώριο Προϊόν σε τρέχουσες τιμές, 2001 - 2012	8	Table 2. Gross Domestic Product at current prices, 2001 - 2012
Πίνακας 3. Ακαθάριστο Εγχώριο Προϊόν σε σταθερές τιμές 2005, 2001 - 2012	8	Table 3. Gross Domestic Product at constant prices of 2005, 2001 - 2012
Πίνακας 4. Ακαθάριστο Εγχώριο Προϊόν, ετήσιες μεταβολές όγκου, 2002 - 2012	10	Table 4. Gross Domestic Product, annual volume changes, 2002 - 2012
Πίνακας 5. Ακαθάριστο Εγχώριο Προϊόν σε τρέχουσες τιμές, τριμηνιαία στοιχεία, 2009 - 2013	12	Table 5. Gross Domestic Product at current prices, quarterly data, 2009 - 2013
Πίνακας 6. Ακαθάριστο Εγχώριο Προϊόν σε σταθερές τιμές 2005, τριμηνιαία στοιχεία, 2009 - 2013	12	Table 6. Gross Domestic Product at constant prices of 2005, quarterly data, 2009 - 2013
Πίνακας 7. Ακαθάριστο Εγχώριο Προϊόν, ετήσιες μεταβολές όγκου, τριμηνιαία στοιχεία, 2009 - 2013	14	Table 7. Gross Domestic Product, annual volume changes, quarterly data, 2009 - 2013
Πίνακας 8. Αποταμίευση - Επενδύσεις, 2007 - 2012	16	Table 8. Savings - Investment, 2007 - 2012
Πίνακας 9. Εθνικοί Λογαριασμοί - Μισθοί, παραγωγικότητα και κόστος εργασίας, 2007 - 2012	17	Table 9. National Accounts - Wages, productivity and labour cost, 2007 - 2011
Πίνακας 10. Εθνικοί Λογαριασμοί - Μισθοί, παραγωγικότητα και κόστος εργασίας, τριμηνιαία στοιχεία, 2011 - 2013	17	Table 10. National Accounts - Wages, productivity and labour cost, quarterly data, 2011 - 2013
Πίνακας 11. Κύρια μεγέθη Γενικής Κυβέρνησης, 2001 - 2013	18	Table 11. Main aggregates of General Government, 2001 - 2013
Πίνακας 12. Κύρια μεγέθη Γενικής Κυβέρνησης, τριμηνιαία στοιχεία, 2010 - 2013	22	Table 12. Main aggregates of General Government, quarterly data, 2010 - 2013
Πίνακας 13. Χρέος Γενικής Κυβέρνησης, 2001 - 2013	26	Table 13. General Government Debt, 2001 - 2013
Πίνακας 14. Πληθυσμός ηλικίας 15 ετών και άνω, κατά κατάσταση απασχόλησης, τριμηνιαία στοιχεία, 2006 - 2013	28	Table 14. Population aged 15 years and over, by employment status, quarterly data, 2006 - 2013
Πίνακας 15. Ποσοστό ανεργίας για το σύνολο του πληθυσμού, για άρρενες - θήλεις και για άτομα ηλικίας 15 - 29 ετών, 2000 - 2012	30	Table 15. Unemployment rate for total population, males - females and for persons aged 15 - 29 years, 2000 - 2012
Πίνακας 16. Απασχολούμενοι 15 ετών και άνω, κατά κλάδο οικονομικής δραστηριότητας, 2001 - 2013	30	Table 16. Employed persons aged 15 years and over, by branch of economic activity, 2001 - 2013
Πίνακας 17. Δείκτες οικονομικής δραστηριότητας, 2010 - 2013	32	Table 17. Indices of economic activity, 2010 - 2013
Πίνακας 18. Εθνικός ΔΤΚ, Εν. ΔΤΚ, Εν. ΔΤΚ-ΣΦ, Πυρήνας Πληθωρισμού και ΔΤΠΒ, 2009 - 2013	38	Table 18. CPI, HICP, HICP-CT, Core Inflation and PPI, 2009 - 2013
Πίνακας 19. Εμπορικό ισοζύγιο, 2004 - 2012	40	Table 19. External trade balance, 2004 - 2012
Πίνακας 20. Εμπορικό ισοζύγιο, τριμηνιαία στοιχεία, 2010 - 2013	42	Table 20. External trade balance, quarterly data, 2010 - 2013
Πίνακας 21. Εισαγωγές - Αφίξεις, Εξαγωγές - Αποστολές, κατά προέλευση/προορισμό, με πετρελαιοειδή, 2004 - 2012	44	Table 21. Imports - Arrivals, Exports - Dispatches, by area of origin/destination, including oil products, 2004 - 2012
Πίνακας 22. Εισαγωγές - Αφίξεις, Εξαγωγές - Αποστολές, κατά προέλευση/προορισμό, χωρίς πετρελαιοειδή, 2004 - 2012	46	Table 22. Imports - Arrivals, Exports - Dispatches, by area of origin/destination, excluding oil products, 2004 - 2012
Πίνακας 23. Εισαγωγές - Αφίξεις, Εξαγωγές - Αποστολές, κατά προέλευση/προορισμό, με πετρελαιοειδή, τριμηνιαία στοιχεία, 2010 - 2013	48	Table 23. Imports - Arrivals, Exports - Dispatches, by area of origin/destination, including oil products, quarterly data, 2010 - 2013
Πίνακας 24. Εισαγωγές - Αφίξεις, Εξαγωγές - Αποστολές, κατά προέλευση/προορισμό, χωρίς πετρελαιοειδή, τριμηνιαία στοιχεία, 2010 - 2013	50	Table 24. Imports - Arrivals, Exports - Dispatches, by area of origin/destination, excluding oil products, quarterly data, 2010 - 2013
Πίνακας 25. Εισαγωγές - Αφίξεις, Εξαγωγές - Αποστολές, κατά χώρα προέλευσης/προορισμού, με πετρελαιοειδή, 2005, 2011, 2012	52	Table 25. Imports - Arrivals, Exports - Dispatches, by area of origin/destination, including oil products, 2005, 2011, 2012
Πίνακας 26. Εισαγωγές - Αφίξεις, κατά κύριες κατηγορίες προϊόντων της ΤΤΔΕ, 2004 - 2012	54	Table 26. Imports - Arrivals, by main product categories according to SITC, 2004 - 2012
Πίνακας 27. Εξαγωγές - Αποστολές, κατά κύριες κατηγορίες προϊόντων της ΤΤΔΕ, 2004 - 2012	56	Table 27. Exports - Dispatches, by main product categories according to SITC, 2004 - 2012
Πίνακας 28. Συγκεντρωτική λογιστική κατάσταση των Νομισματικών Χρηματοπιστωτικών Ιδρυμάτων (NXI), 2007 - 2013	58	Table 28. Aggregated balance sheet of Monetary Financial Institutions (MFIs), 2007 - 2013
Πίνακας 29. Επιλεγμένοι οικονομικοί δείκτες χωρών Ευρωζώνης	60	Table 29. Selected economic indicators of the Eurozone countries
Πίνακας 30. Επιλεγμένοι οικονομικοί δείκτες των κυριότερων χωρών - εισαγωγέων ελληνικών προϊόντων	62	Table 30. Selected economic indicators of the main importers of Greek products

Πίνακας 1. ΕΛΛΑΣ: ΕΠΙΛΕΓΜΕΝΟΙ ΟΙΚΟΝΟΜΙΚΟΙ ΔΕΙΚΤΕΣ, 2001 - 2012⁽⁹⁾

	2001	2002	2003	2004	2005	2006
<i>(% μεταβολή, εκτός άλλης αναφοράς)</i>						
<i>Εγχώρια οικονομία</i>						
ΑΕΠ σε σταθερές τιμές 2005	4.2	3.4	5.9	4.4	2.3	5.5
Συνολική εγχώρια ζήτηση (συμβολή)	4.6	4.9	6.3	2.7	1.2	8.1
Ιδιωτική κατανάλωση	5.0	4.7	3.3	3.8	4.5	4.4
Δημόσια κατανάλωση	0.7	7.2	-0.9	3.5	1.1	3.1
Ακαθάριστος σχηματισμός πάγιου κεφαλαίου	4.8	9.5	11.8	0.4	-6.3	14.9
Εξωτερικό ισοζύγιο (συμβολή)	-0.4	-1.4	-0.4	1.7	1.1	-2.6
Εξαγωγές αγαθών και υπηρεσιών	0.0	-8.4	2.9	17.3	2.5	4.3
Εισαγωγές αγαθών και υπηρεσιών	1.2	-1.3	3.0	5.7	-1.5	11.1
Αποπληθωριστής ΑΕΠ	3.1	3.4	3.9	2.9	1.9	2.4
ΑΕΠ σε τρέχουσες τιμές (δισεκατομμύρια €)	146.4	156.6	172.4	185.3	193.0	208.6
ΑΕΠ σε τρέχουσες τιμές	7.4	7.0	10.1	7.4	4.2	8.1
Εθνικός ΔΤΚ ⁽¹⁾ (μέσος δείκτης 12μήνου)	3.4	3.6	3.5	2.9	3.5	3.2
Εν. ΔΤΚ ⁽²⁾ (μέσος δείκτης 12μήνου)	3.7	3.9	3.4	3.0	3.5	3.3
Πυρήνας Πληθωρισμού ⁽³⁾ (μέσος δείκτης 12μήνου)	3.3	3.4	3.1	3.1	3.3	2.2
Ανεργία (μέσο ετήσιο ποσοστό)	10.8	10.3	9.7	10.5	9.9	8.9
<i>(% του ΑΕΠ)</i>						
<i>Δημόσια οικονομικά (Γενική Κυβέρνηση)⁽⁴⁾</i>						
Σύνολο εσόδων	40.9	40.3	39.0	38.1	39.0	39.2
Σύνολο δαπανών	45.4	45.1	44.7	45.5	44.6	45.3
Πρωτογενείς δαπάνες	38.9	39.5	39.8	40.7	39.9	40.6
Ισοζύγιο Γενικής Κυβέρνησης	-4.4	-4.8	-5.7	-7.4	-5.6	-6.0
Πρωτογενές ισοζύγιο	2.0	0.7	-0.7	-2.6	-1.0	-1.3
Χρέος Γενικής Κυβέρνησης κατά Μάαστριχτ ⁽⁵⁾	103.7	101.7	97.4	98.9	110.0	107.8
<i>Ισοζύγιο πληρωμών⁽⁶⁾</i>						
Ισοζύγιο τρεχουσών συναλλαγών	-7.2	-6.5	-6.5	-5.8	-7.6	-11.4
Εμπορικό ισοζύγιο και ισοζύγιο υπηρεσιών	-8.5	-7.6	-6.5	-5.4	-6.3	-9.6
Εξαγωγές αγαθών και υπηρεσιών	23.0	20.2	18.9	21.3	21.5	21.3
Εισαγωγές αγαθών και υπηρεσιών	31.5	27.8	25.3	26.6	27.8	30.9
Τρέχουσες μεταβιβάσεις	2.6	2.4	2.2	2.0	1.6	1.6
Καθαρές εισπράξεις εισοδημάτων	-1.4	-1.3	-2.3	-2.4	-2.9	-3.5
Καθαρή διεθνής επενδυτική θέση	-46.5	-52.9	-58.9	-67.0	-77.3	-85.4
<i>(% μεταβολή, εκτός άλλης αναφοράς)</i>						
<i>Επιτόκια και χρηματοδότηση⁽⁶⁾</i>						
Επιτόκιο δανεισμού ⁽⁷⁾	7.9	6.4	5.8	5.9	5.9	6.7
Χρηματοδότηση του ιδιωτικού τομέα ⁽⁸⁾	24.7	17.4	20.4	19.8	21.2	21.1
<i>Συναλλαγματικές Ισοτιμίες⁽⁶⁾</i>						
Ονομαστική σταθμισμένη συναλλαγματική ισοτιμία	1.7	2.3	5.0	1.7	-1.0	0.0
Πραγματική σταθμισμένη συναλλαγματική ισοτιμία (με βάση το ΔΤΚ)	1.3	2.6	5.4	1.9	-0.1	0.8

Πηγή: ΕΛΣΤΑΤ, εκτός άλλης αναφοράς.

(1) ΔΤΚ: Δείκτης Τιμών Καταναλωτή (εθνικός).

(2) Εν. ΔΤΚ: Εναρμονισμένος ΔΤΚ.

(3) Πυρήνας Πληθωρισμού: ΔΤΚ, χωρίς διατροφή, ποτά, καπνό και ενέργεια.

(4) Από το έτος 2006 στο έλλειμμα και στο χρέος περιλαμβάνονται οι Δημόσιες Επιχειρήσεις που έχουν αναταξινομηθεί στον τομέα της Γενικής Κυβέρνησης.

(5) Το χρέος όπως ορίζεται από τη Συνθήκη του Μάαστριχτ.

(6) Πηγή: Τράπεζα της Ελλάδος.

(7) Δάνεια σε επιχειρήσεις, μέχρι 1 έτος. Ποσοστό στο τέλος Δεκεμβρίου, μη περιλαμβανομένων των επιβαρύνσεων.

(8) Εξέλιξη της εγχώριας χρηματοδότησης των νοικοκυριών και επιχειρήσεων.

(9) Τα δεδομένα του ΑΕΠ και των συνιστωσών του για την περίοδο 2005 - 2012 έχουν αναθεωρηθεί με έτος βάσης το 2005. Οι εργασίες αναθεώρησης των δεδομένων για την περίοδο 2000 - 2004 δεν έχουν ακόμη ολοκληρωθεί (εκτός της εφαρμογής της νέας ταξινόμησης NACE Αναθ.2), και ως εκ τούτου υπάρχει διακοπή της χρονοσειράς μεταξύ των μη αναθεωρημένων δεδομένων της περιόδου 2000 - 2004 και των αναθεωρημένων της περιόδου 2005 - 2012.

(10) Περιλαμβάνει μείωση του χρέους στο πλαίσιο της πρωτοβουλίας "Συμμετοχή του ιδιωτικού τομέα" (PSI).

Table 1. GREECE: SELECTED ECONOMIC INDICATORS, 2001 - 2012⁽⁹⁾

	2007	2008	2009	2010	2011	2012
<i>(% change, unless otherwise indicated)</i>						
<i>Domestic economy</i>						
GDP at constant prices of 2005	3.5	-0.2	-3.1	-4.9	-7.1	-6.4
Total domestic demand (contribution)	6.9	-0.3	-6.2	-7.8	-9.5	-10.2
Private consumption	3.6	4.3	-1.6	-6.2	-7.7	-9.1
Public consumption	7.1	-2.6	4.9	-8.7	-5.2	-4.2
Gross fixed capital formation	22.8	-14.3	-13.7	-15.0	-19.6	-19.2
Foreign balance (contribution)	-3.3	0.1	3.0	2.9	2.3	3.5
Exports of goods and services	7.1	1.7	-19.4	5.2	0.3	-2.4
Imports of goods and services	14.5	0.9	-20.2	-6.2	-7.3	-13.8
GDP deflator	3.3	4.7	2.3	1.1	1.0	-0.8
GDP at current prices (billion €)	223.2	233.2	231.1	222.2	208.5	193.7
GDP at current prices	7.0	4.5	-0.9	-3.9	-6.1	-7.1
CPI ⁽¹⁾ (annual average)	2.9	4.2	1.2	4.7	3.3	1.5
HICP ⁽²⁾ (annual average)	3.0	4.2	1.3	4.7	3.1	1.0
Core Inflation ⁽³⁾ (annual average)	2.7	2.9	2.4	2.7	1.0	-0.3
Unemployment (annual average rate)	8.3	7.6	9.5	12.5	17.7	24.2
<i>(% of GDP)</i>						
<i>Public finance (General Government)⁽⁴⁾</i>						
Total revenues	40.7	40.7	38.4	40.6	42.4	44.6
Total expenditures	47.5	50.6	54.0	51.5	52.0	53.6
Primary expenditures	42.7	45.5	48.8	45.5	44.8	48.6
Overall balance	-6.8	-9.9	-15.6	-10.8	-9.6	-9.0
Primary balance	-2.0	-4.8	-10.5	-4.9	-2.4	-4.0
Gross debt (Maastricht) ⁽⁵⁾	107.3	112.9	129.7	148.3	170.3	⁽¹⁰⁾ 156.9
<i>Balance of payments⁽⁶⁾</i>						
Current account balance	-14.6	-14.9	-11.2	-10.1	-9.9	-3.4
Trade and services balance	-11.2	-11.5	-7.8	-6.8	-6.0	-2.5
Exports of goods and services	21.9	23.1	18.3	20.5	23.4	25.4
Imports of goods and services	33.0	34.6	26.2	27.3	29.5	27.9
Current transfers	0.7	1.2	0.6	0.1	0.3	0.7
Net income receipts	-4.2	-4.6	-3.9	-3.5	-4.1	-1.6
Net international investment position	-96.1	-76.8	-89.6	-98.4	-86.1	-114.1
<i>(% change, unless otherwise indicated)</i>						
<i>Interest rates and credit⁽⁶⁾</i>						
Lending rate ⁽⁷⁾	7.2	7.2	5.7	6.5	7.6	7.2
Credit to private sector ⁽⁸⁾	21.5	15.9	4.2	0.0	-3.1	-4.0
<i>Exchange rates⁽⁶⁾</i>						
Nominal effective exchange rate	1.3	2.4	1.2	-2.8	0.5	-2.0
Real effective exchange rate (CPI - based)	1.6	2.5	1.6	-0.5	0.4	-3.3

Source: ELSTAT, unless otherwise indicated.

(1) CPI: Consumer Price Index.

(2) HICP: Harmonized Index of Consumer Prices.

(3) Core Inflation: CPI excluding food, beverages, tobacco and energy.

(4) From 2006 onwards, the deficit and debt figures reflect also data of the Public Corporations that have been reclassified into the General Government sector.

(5) Debt as defined in the Maastricht Treaty.

(6) Source: Bank of Greece.

(7) Loans to corporations, up to 1 year. Percentage at the end of December, excluding charges.

(8) Domestic credit growth to households and enterprises.

(9) GDP (and components) data for 2005 - 2012 have been revised with 2005 as benchmark year. The revision works for 2000 - 2004 have not yet been completed (except the implementation of the new classification NACE Rev.2), and thus there is a break in the series, between the unrevised data for 2000-2004 provided here and the revised data of 2005 - 2012 shown in the same table.

(10) Includes debt reduction under the private sector involvement (PSI) initiative.

Πίνακας 4. ΕΛΛΑΣ: ΑΚΑΘΑΡΙΣΤΟ ΕΓΧΩΡΙΟ ΠΡΟΪΟΝ, 2002 - 2012⁽¹⁾⁽²⁾

Ετήσιες μεταβολές όγκου (%)

	2002	2003	2004	2005	2006	2007
ΠΡΟΣΕΓΓΙΣΗ ΠΑΡΑΓΩΓΗΣ						
Παραγωγή αγαθών και υπηρεσιών (σε βασικές τιμές)	5.3	4.0	3.9	1.4	6.3	3.5
Ενδιάμεση ανάλωση (σε αγοραίες τιμές)	6.8	0.9	2.4	0.1	8.9	4.2
Ακαθάριστη προστιθέμενη αξία (σε βασικές τιμές)	4.1	6.4	5.1	2.4	4.1	3.0
Γεωργία, θήρα και δασοκομία, αλιεία	-3.7	-8.8	10.8	1.2	-13.4	-10.3
Βιομηχανία, συμπεριλαμβανομένης ενέργειας και κατασκευών	-4.5	7.7	2.8	3.3	11.8	-1.9
Υπηρεσίες	7.3	7.3	5.2	2.2	3.2	5.1
Φόροι επί των προϊόντων	1.4	0.3	0.3	-0.3	9.2	6.7
Επιδοτήσεις επί των προϊόντων	26.3	-10.8	13.3	-12.7	-63.9	-22.3
ΠΡΟΣΕΓΓΙΣΗ ΔΑΠΑΝΗΣ						
Τελική καταναλωτική δαπάνη	5.2	2.4	3.8	3.8	4.1	4.3
Νοικοκυριών και ΜΚΙΕΝ ⁽³⁾	4.7	3.3	3.8	4.5	4.4	3.6
Γενικής Κυβέρνησης	7.2	-0.9	3.5	1.1	3.1	7.1
Ακαθάριστος σχηματισμός κεφαλαίου	1.3	18.5	-2.4	-9.3	21.1	12.9
Ακαθάριστος σχηματισμός πάγιου κεφαλαίου	9.5	11.8	0.4	-6.3	14.9	22.8
Εγχώρια ζήτηση ⁽⁴⁾	4.9	6.3	2.7	1.2	8.1	6.9
Εξαγωγές αγαθών και υπηρεσιών	-8.4	2.9	17.3	2.5	4.3	7.1
Εισαγωγές αγαθών και υπηρεσιών	-1.3	3.0	5.7	-1.5	11.1	14.5
Εξωτερικό ισοζύγιο αγαθών και υπηρεσιών ⁽⁴⁾	-1.4	-0.4	1.7	1.1	-2.6	-3.3
ΑΚΑΘΑΡΙΣΤΟ ΕΓΧΩΡΙΟ ΠΡΟΪΟΝ σε αγοραίες τιμές	3.4	5.9	4.4	2.3	5.5	3.5

Πηγή: Διεύθυνση Εθνικών Λογαριασμών ΕΛΣΤΑΤ.

(1) 2008 - 2012: Προσωρινά στοιχεία.

(2) Τα δεδομένα για την περίοδο 2005 - 2012 έχουν αναθεωρηθεί με έτος βάσης το 2005. Οι εργασίες αναθεώρησης των δεδομένων για την περίοδο 2000 - 2004 δεν έχουν ακόμη ολοκληρωθεί (εκτός της εφαρμογής της νέας ταξινόμησης NACE Αναθ.2), και ως εκ τούτου υπάρχει διακοπή της χρονοσειράς μεταξύ των μη αναθεωρημένων δεδομένων της περιόδου 2000 - 2004 και των αναθεωρημένων της περιόδου 2005 - 2012.

(3) Μη Κερδοσκοπικά Ιδρύματα που Εξυπηρετούν Νοικοκυριά.

(4) Συμβολή στο ρυθμό μεταβολής του ΑΕΠ.

Table 4. GREECE: GROSS DOMESTIC PRODUCT, 2002 - 2012⁽¹⁾⁽²⁾

Annual volume changes (%)

	2008	2009	2010	2011	2012	
						PRODUCTION APPROACH
	-1.5	-2.9	-8.0	-6.9	-7.2	Output of goods and services (at basic prices)
	-3.3	-3.6	-11.4	-7.2	-8.5	Intermediate consumption (at purchasers' prices)
	0.0	-2.2	-5.2	-6.6	-6.2	Gross value added (at basic prices)
	2.0	5.2	5.5	-5.4	-3.2	Agriculture, hunting and forestry, fishing
	-10.2	-7.4	-8.9	-11.7	-3.9	Industry, including energy and construction
	2.7	-1.3	-4.8	-5.6	-6.7	Services
	-2.3	-9.4	-3.1	-10.8	-7.9	Taxes on products
	-17.2	4.8	-20.7	-10.3	-7.1	Subsidies on products
						EXPENDITURE APPROACH
	2.9	-0.3	-6.8	-7.2	-8.2	Final consumption expenditure
	4.3	-1.6	-6.2	-7.7	-9.1	Households & NPISH ⁽³⁾
	-2.6	4.9	-8.7	-5.2	-4.2	General Government
	-10.4	-25.0	-8.3	-16.4	-17.5	Gross capital formation
	-14.3	-13.7	-15.0	-19.6	-19.2	Gross fixed capital formation
	-0.3	-6.2	-7.8	-9.5	-10.2	Domestic demand ⁽⁴⁾
	1.7	-19.4	5.2	0.3	-2.4	Exports of goods and services
	0.9	-20.2	-6.2	-7.3	-13.8	Imports of goods and services
	0.1	3.0	2.9	2.3	3.5	External balance of goods and services ⁽⁴⁾
	-0.2	-3.1	-4.9	-7.1	-6.4	GROSS DOMESTIC PRODUCT at market prices

Source: National Accounts Division ELSTAT.

(1) 2008 - 2012: Provisional data.

(2) Data for 2005 - 2012 have been revised with 2005 as benchmark year. The revision works for 2000 - 2004 have not yet been completed (except the implementation of the new classification NACE Rev.2), and thus there is a break in the series, between the unrevised data for 2000 - 2004 provided here and the revised data of 2005 - 2012 shown in the same table.

(3) Non-Profit Institutions Serving Households.

(4) Contribution to GDP growth rate.

ΑΕΠ (ρυθμός ανάπτυξης) και Συνιστώσες (συμβολή)
GDP (growth rate) and Components (contribution)

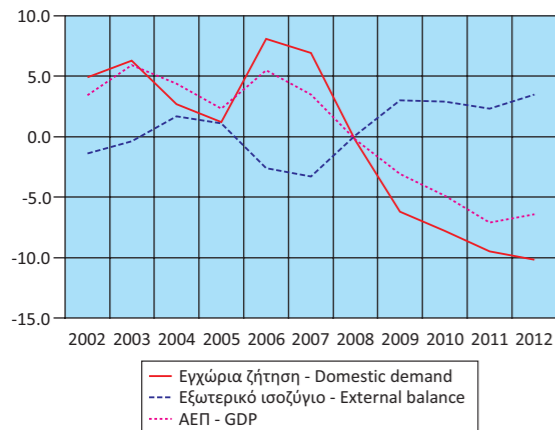

Εγχώρια ζήτηση: Συνιστώσες
Domestic demand: Components

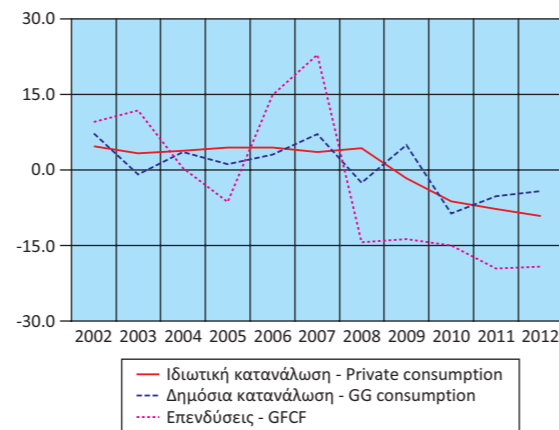

Εξωτερικό ισοζύγιο: Συνιστώσες
External balance: Components

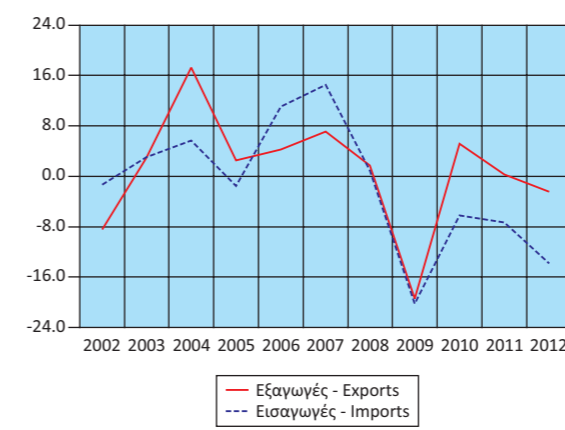

Ακαθάριστη Προστιθέμενη Αξία
Gross Value Added

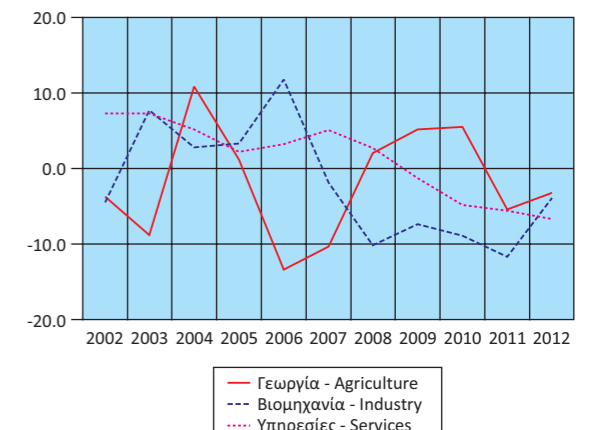

Πίνακας 5. ΕΛΛΑΣ: ΑΚΑΘΑΡΙΣΤΟ ΕΓΧΩΡΙΟ ΠΡΟΪΟΝ, ΤΡΙΜΗΝΙΑΙΑ ΣΤΟΙΧΕΙΑ, 2010 - 2013⁽¹⁾

Σε εκατομμύρια €. Σε τρέχουσες τιμές. Μη εποχικά διορθωμένα στοιχεία

	2010 Q1	2010 Q2	2010 Q3	2010 Q4	2011 Q1	2011 Q2	2011 Q3
ΠΡΟΣΕΓΓΙΣΗ ΠΑΡΑΓΩΓΗΣ							
Ακαθάριστη προστιθέμενη αξία (σε βασικές τιμές)	46,693	50,130	50,731	47,668	42,748	46,886	49,002
Γεωργία, θήρα και δασοκομία, αλιεία	1,527	1,576	1,584	1,612	1,508	1,549	1,553
Βιομηχανία, συμπεριλαμβανομένης ενέργειας και κατασκευών	8,187	8,529	8,319	8,108	7,207	7,274	7,590
Υπηρεσίες	36,979	40,026	40,827	37,947	34,033	38,062	39,859
Φόροι επί των προϊόντων	6,169	6,672	7,354	7,173	5,868	6,364	6,817
Επιδοτήσεις επί των προϊόντων	96	104	108	130	80	104	108
ΠΡΟΣΕΓΓΙΣΗ ΔΑΠΑΝΗΣ							
Τελική καταναλωτική δαπάνη	52,907	52,021	50,246	48,629	47,677	48,849	49,200
Νοικοκυριών και ΜΚΙΕΝ ⁽²⁾	43,607	41,707	40,436	37,304	39,955	39,996	40,046
Νοικοκυριών	42,656	40,793	39,537	36,454	39,014	39,032	39,065
ΜΚΙΕΝ ⁽²⁾	951	914	899	850	941	964	980
Γενικής Κυβέρνησης ⁽³⁾	9,300	10,314	9,811	11,325	7,722	8,854	9,155
Ακαθάριστος σχηματισμός κεφαλαίου	8,533	9,505	9,519	11,397	8,327	8,393	7,312
Ακαθάριστος σχηματισμός πάγιου κεφαλαίου	10,450	10,366	8,781	9,587	8,265	8,494	7,453
Μεταβολή αποθεμάτων	-1,917	-861	738	1,810	62	-100	-141
Εγχώρια ζήτηση	61,440	61,526	59,765	60,026	56,003	57,243	56,512
Εξαγωγές αγαθών και υπηρεσιών	9,311	12,405	15,573	12,127	9,939	13,227	17,106
Εισαγωγές αγαθών και υπηρεσιών	17,984	17,232	17,361	17,443	17,406	17,324	17,908
Εξωτερικό ισοζύγιο αγαθών και υπηρεσιών	-8,673	-4,827	-1,789	-5,316	-7,467	-4,097	-802
ΠΡΟΣΕΓΓΙΣΗ ΕΙΣΟΔΗΜΑΤΟΣ							
Αμοιβές εξαρτημένης εργασίας	18,704	20,152	19,619	22,018	16,619	18,757	17,828
Ακαθάριστο λειτουργικό πλεόνασμα / μεικτό εισόδημα	28,641	30,665	31,799	25,966	26,764	28,798	31,672
Φόροι επί της παραγωγής και των εισαγωγών	6,218	6,728	7,414	7,566	5,922	6,417	7,039
Επιδοτήσεις	797	847	855	840	769	826	829
ΑΚΑΘΑΡΙΣΤΟ ΕΓΧΩΡΙΟ ΠΡΟΪΟΝ σε αγοραίες τιμές	52,767	56,699	57,976	54,710	48,536	53,146	55,710

Πηγή: Διεύθυνση Εθνικών Λογαριασμών ΕΛΣΤΑΤ.

(1) Προσωρινά στοιχεία.

(2) Μη Κερδοσκοπικά Ιδρύματα που Εξυπηρετούν Νοικοκυριά.

(3) Από το 2009 εφαρμόζεται νέα μέθοδος υπολογισμού των τριμηνιαίων λογαριασμών της Γενικής Κυβέρνησης, ως εκ τούτου τα στοιχεία δεν είναι συγκρίσιμα με τα προηγούμενα τρίμηνα.

Πίνακας 6. ΕΛΛΑΣ: ΑΚΑΘΑΡΙΣΤΟ ΕΓΧΩΡΙΟ ΠΡΟΪΟΝ, ΤΡΙΜΗΝΙΑΙΑ ΣΤΟΙΧΕΙΑ, 2010 - 2013⁽¹⁾

Σε εκατομμύρια €. Σε σταθερές τιμές 2005. Μη εποχικά διορθωμένα στοιχεία

	2010 Q1	2010 Q2	2010 Q3	2010 Q4	2011 Q1	2011 Q2	2011 Q3
ΠΡΟΣΕΓΓΙΣΗ ΠΑΡΑΓΩΓΗΣ							
Ακαθάριστη προστιθέμενη αξία (σε βασικές τιμές)	41,982	44,146	44,684	40,710	38,358	41,078	42,941
Γεωργία, θήρα και δασοκομία, αλιεία	1,973	1,956	1,980	1,508	1,837	1,862	1,827
Βιομηχανία, συμπεριλαμβανομένης ενέργειας και κατασκευών	7,036	7,286	7,079	6,863	6,275	6,305	6,504
Υπηρεσίες	33,103	35,016	35,740	32,380	30,381	33,040	34,717
Φόροι επί των προϊόντων	5,090	5,793	5,491	6,360	4,603	4,942	5,265
Επιδοτήσεις επί των προϊόντων	104	112	114	112	85	94	101
ΠΡΟΣΕΓΓΙΣΗ ΔΑΠΑΝΗΣ							
Τελική καταναλωτική δαπάνη	46,939	44,856	43,437	40,884	41,632	41,433	41,932
Νοικοκυριών και ΜΚΙΕΝ ⁽²⁾	38,302	35,702	34,568	31,566	33,610	33,102	33,352
Νοικοκυριών	37,451	34,902	33,779	30,827	32,799	32,286	32,518
ΜΚΙΕΝ ⁽²⁾	850	801	789	739	811	817	836
Γενικής Κυβέρνησης ⁽³⁾	8,708	9,156	8,871	9,252	8,011	8,330	8,583
Ακαθάριστος σχηματισμός κεφαλαίου	7,305	8,979	7,916	10,642	7,180	7,576	6,229
Ακαθάριστος σχηματισμός πάγιου κεφαλαίου	9,486	9,386	7,943	8,658	7,461	7,661	6,727
Εγχώρια ζήτηση	54,280	53,860	51,380	51,539	48,865	49,051	48,243
Εξαγωγές αγαθών και υπηρεσιών	8,310	10,826	13,677	10,328	8,282	10,922	14,278
Εισαγωγές αγαθών και υπηρεσιών	15,707	14,828	14,829	14,932	14,274	14,051	14,406
Εξωτερικό ισοζύγιο αγαθών και υπηρεσιών	-7,314	-4,067	-1,352	-4,641	-5,978	-3,210	-316
ΑΚΑΘΑΡΙΣΤΟ ΕΓΧΩΡΙΟ ΠΡΟΪΟΝ σε αγοραίες τιμές	46,972	49,816	50,064	46,916	42,840	45,889	48,072

Πηγή: Διεύθυνση Εθνικών Λογαριασμών ΕΛΣΤΑΤ.

(1) Προσωρινά στοιχεία.

(2) Μη Κερδοσκοπικά Ιδρύματα που Εξυπηρετούν Νοικοκυριά.

(3) Από το 2009 εφαρμόζεται νέα μέθοδος υπολογισμού των τριμηνιαίων λογαριασμών της Γενικής Κυβέρνησης, ως εκ τούτου τα στοιχεία δεν είναι συγκρίσιμα με τα προηγούμενα τρίμηνα.

Table 5. GREECE: GROSS DOMESTIC PRODUCT, QUARTERLY DATA, 2010 - 2013⁽¹⁾

In million €. At current prices. Non-seasonally adjusted data

	2011 Q4	2012 Q1	2012 Q2	2012 Q3	2012 Q4	2013 Q1	2013 Q2	
PRODUCTION APPROACH								
	44,502	39,971	43,676	45,738	41,135	37,111	40,784	Gross value added (at basic prices)
	1,565	1,378	1,435	1,508	1,430	1,390	1,512	Agriculture, hunting and forestry, fishing
	6,892	6,674	7,067	7,426	6,853	6,308	6,863	Industry, including energy and construction
	36,044	31,919	35,174	36,805	32,853	29,413	32,409	Services
	6,749	5,575	5,702	6,131	6,237	5,166	5,585	Taxes on products
	112	91	108	113	104	101	119	Subsidies on products
EXPENDITURE APPROACH								
	46,085	44,797	45,624	45,176	41,557	40,642	41,904	Final consumption expenditure
	35,567	36,769	36,911	36,915	32,161	33,295	34,207	Households & NPISH ⁽²⁾
	34,690	35,904	36,021	36,012	31,368	32,511	33,382	Households
	877	866	890	904	793	784	825	NPISH ⁽²⁾
	10,517	8,028	8,713	8,261	9,396	7,347	7,696	General Government ⁽³⁾
	9,560	5,765	6,309	4,779	9,486	5,528	4,998	Gross capital formation
	7,381	6,368	6,643	5,846	6,611	5,630	5,896	Gross fixed capital formation
	2,179	-602	-334	-1,067	2,875	-102	-898	Changes in inventories
	55,645	50,563	51,933	49,955	51,043	46,171	46,902	Domestic demand
	11,976	10,710	13,101	16,937	11,562	10,403	13,065	Exports of goods and services
	16,482	15,817	15,764	15,136	15,337	14,398	13,717	Imports of goods and services
	-4,505	-5,107	-2,663	1,801	-3,775	-3,994	-652	External balance of goods and services
INCOME APPROACH								
	20,084	14,487	16,540	15,478	17,464	12,440	14,244	Compensation of employees
	24,161	26,084	27,706	30,804	23,494	25,219	26,749	Gross operating surplus / mixed income
	7,699	5,679	5,875	6,333	7,123	5,394	6,195	Taxes on production and imports
	804	794	850	858	813	877	938	Subsidies
51,139	45,456	49,270	51,756	47,267	42,176	46,250	46,250	GROSS DOMESTIC PRODUCT at market prices

Source: National Accounts Division ELSTAT.

(1) Provisional data.

(2) Non-Profit Institutions Serving Households.

(3) From 2009 onwards, a new method is applied for the compilation of quarterly General Government accounts; thus the data are not comparable with the previous quarters.

Table 6. GREECE: GROSS DOMESTIC PRODUCT, QUARTERLY DATA, 2010 - 2013⁽¹⁾

In million €. At constant prices of 2005. Non-seasonally adjusted data

	2011 Q4	2012 Q1	2012 Q2	2012 Q3	2012 Q4	2013 Q1	2013 Q2	
PRODUCTION APPROACH								
	37,845	35,860	38,521	40,287	35,681	33,923	37,178	Gross value added (at basic prices)
	1,490	1,775	1,847	1,731	1,438	1,705	1,786	Agriculture, hunting and forestry, fishing
	5,876	5,717	6,074	6,365	5,836	5,539	6,050	Industry, including energy and construction
	30,539	28,511	30,741	32,291	28,472	26,821	29,477	Services
	5,458	4,225	4,570	4,739	5,124	3,912	4,287	Taxes on products
	118	78	87	93	111	73	83	Subsidies on products
EXPENDITURE APPROACH								
	38,424	38,512	38,406	38,227	34,947	35,301	35,995	Final consumption expenditure
	29,258	30,406	30,251	30,493	26,442	27,775	28,334	Households & NPISH ⁽²⁾
	28,521	29,672	29,505	29,731	25,777	27,105	27,635	Households
	738	734	747	764	667	670	700	NPISH ⁽²⁾
	9,205	8,123	8,181	7,709	8,672	7,551	7,685	General Government ⁽³⁾
	8,138	7,576	6,092	4,429	8,535	5,198	5,163	Gross capital formation
	6,670	5,760	6,013	5,279	5,986	5,104	5,353	Gross fixed capital formation
	46,569	43,528	44,551	42,732	43,489	40,574	41,243	Domestic demand
	9,801	8,626	10,594	13,674	9,334	8,402	10,694	Exports of goods and services
	13,141	12,152	12,234	11,718	12,074	11,204	10,786	Imports of goods and services
	-3,402	-3,535	-1,795	1,537	-2,807	-2,725	-437	External balance of goods and services
43,201	39,954	42,951	44,873	40,737	37,701	41,318	41,318	GROSS DOMESTIC PRODUCT at market prices

Source: National Accounts Division ELSTAT.

(1) Provisional data.

(2) Non-Profit Institutions Serving Households.

(3) From 2009 onwards, a new method is applied for the compilation of quarterly General Government accounts; thus the data are not comparable with the previous quarters.

Πίνακας 7. ΕΛΛΑΣ: ΑΚΑΘΑΡΙΣΤΟ ΕΓΧΩΡΙΟ ΠΡΟΪΟΝ, ΤΡΙΜΗΝΙΑΙΑ ΣΤΟΙΧΕΙΑ, 2010 - 2013⁽¹⁾

Αλυσωτοί δείκτες όγκου. Μη εποχικά διορθωμένα στοιχεία

	2010 Q1	2010 Q2	2010 Q3	2010 Q4	2011 Q1	2011 Q2	2011 Q3
(Ετήσιες μεταβολές %)							
ΠΡΟΣΕΓΓΙΣΗ ΠΑΡΑΓΩΓΗΣ							
Ακαθάριστη προστιθέμενη αξία (σε βασικές τιμές)	-0.1	-4.3	-6.5	-9.5	-8.6	-6.9	-3.9
Γεωργία, θήρα και δασοκομία, αλιεία	12.0	15.9	12.7	-17.3	-6.9	-4.8	-7.7
Βιομηχανία, συμπεριλαμβανομένης ενέργειας και κατασκευών	-10.0	-9.1	-9.0	-7.4	-10.8	-13.5	-8.1
Υπηρεσίες	2.0	-4.0	-6.8	-9.7	-8.2	-5.6	-2.9
Φόροι επί των προϊόντων	-8.5	10.3	-7.9	-4.8	-9.6	-14.7	-4.1
Επιδοτήσεις επί των προϊόντων	-21.4	-22.3	-21.8	-17.0	-18.2	-16.8	-11.7
ΠΡΟΣΕΓΓΙΣΗ ΔΑΠΑΝΗΣ							
Τελική καταναλωτική δαπάνη	2.4	-6.0	-9.4	-13.7	-11.3	-7.6	-3.5
Νοικοκυριών και ΜΚΙΕΝ ⁽²⁾	3.7	-6.0	-9.8	-12.9	-12.3	-7.3	-3.5
Γενικής Κυβέρνησης	-2.4	-5.8	-7.8	-16.9	-8.0	-9.0	-3.3
Ακαθάριστος σχηματισμός κεφαλαίου	-21.1	-1.0	-7.2	-4.4	-1.7	-15.6	-21.3
Ακαθάριστος σχηματισμός πάγιου κεφαλαίου	-6.1	-13.8	-19.8	-20.2	-21.3	-18.4	-15.3
Εγχώρια ζήτηση ⁽⁴⁾	-1.8	-5.8	-9.6	-13.6	-11.5	-9.7	-6.3
Εξαγωγές αγαθών και υπηρεσιών	0.2	4.4	2.2	15.1	-0.3	0.9	4.4
Εισαγωγές αγαθών και υπηρεσιών	-1.9	-7.1	-8.9	-6.7	-9.1	-5.2	-2.9
Εξωτερικό ισοζύγιο αγαθών και υπηρεσιών ⁽³⁾	0.7	3.0	3.1	4.6	2.8	1.7	2.1
ΑΚΑΘΑΡΙΣΤΟ ΕΓΧΩΡΙΟ ΠΡΟΪΟΝ σε αγοραίες τιμές	-1.0	-2.8	-6.6	-9.0	-8.8	-7.9	-4.0

Πηγή: Διεύθυνση Εθνικών Λογαριασμών ΕΛΣΤΑΤ.

(1) Προσωρινά στοιχεία.

(2) Μη Κερδοσκοπικά Ιδρύματα που Εξυπηρετούν Νοικοκυριά.

(3) Συμβολή στο ρυθμό μεταβολής του ΑΕΠ.

Table 7. GREECE: GROSS DOMESTIC PRODUCT, QUARTERLY DATA, 2010 - 2013⁽¹⁾

Chain-linked volume. Non-seasonally adjusted data

	2011 Q4	2012 Q1	2012 Q2	2012 Q3	2012 Q4	2013 Q1	2013 Q2
(Year-on-year change %)							
PRODUCTION APPROACH							
Gross value added (at basic prices)	-7.0	-6.5	-6.2	-6.2	-5.7	-5.4	-3.5
Agriculture, hunting and forestry, fishing	-1.2	-3.4	-0.8	-5.3	-3.5	-4.0	-3.3
Industry, including energy and construction	-14.4	-8.9	-3.7	-2.1	-0.7	-3.1	-0.4
Services	-5.7	-6.2	-7.0	-7.0	-6.8	-5.9	-4.1
Taxes on products	-14.2	-8.2	-7.5	-10.0	-6.1	-7.4	-6.2
Subsidies on products	5.1	-8.1	-7.2	-7.5	-6.1	-6.7	-4.7
EXPENDITURE APPROACH							
Final consumption expenditure	-6.0	-7.5	-7.3	-8.8	-9.0	-8.3	-6.3
Households & NPISH ⁽²⁾	-7.3	-9.5	-8.6	-8.6	-9.6	-8.7	-6.3
General Government	-0.5	1.4	-1.8	-10.2	-5.8	-7.0	-6.1
Gross capital formation	-23.5	-31.1	-19.6	-28.9	4.9	5.1	-15.2
Gross fixed capital formation	-23.0	-22.8	-21.5	-21.5	-10.3	-11.4	-11.0
Domestic demand ⁽⁴⁾	-10.6	-12.5	-9.8	-11.5	-7.1	-7.4	-7.7
Exports of goods and services	-5.1	4.1	-3.0	-4.2	-4.8	-2.6	0.9
Imports of goods and services	-12.0	-14.9	-12.9	-18.7	-8.1	-7.8	-11.8
External balance of goods and services ⁽³⁾	2.6	5.7	3.1	3.9	1.4	2.0	3.2
GROSS DOMESTIC PRODUCT at market prices	-7.9	-6.7	-6.4	-6.7	-5.7	-5.6	-3.8

Source: National Accounts Division ELSTAT.

(1) Provisional data.

(2) Non-Profit Institutions Serving Households.

(4) Contribution to GDP growth rate.

ΑΕΠ (ετήσια μεταβολή) και Συμβολή (συμβολή στη μεταβολή του ΑΕΠ) GDP (y-o-y change) and Components (contribution to GDP change)

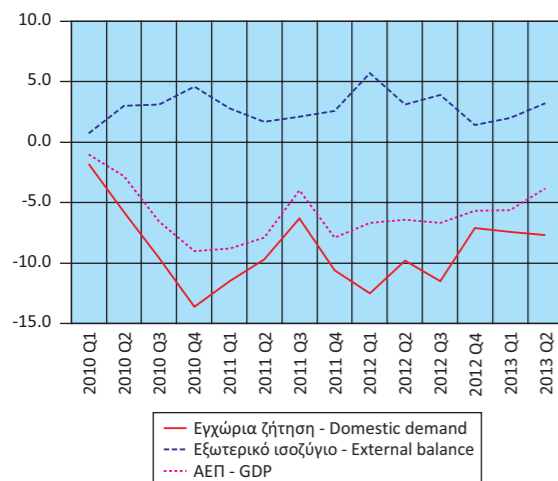

Εγχώρια ζήτηση: Συνιστώσες (ετήσια μεταβολή) Domestic demand: Components (y-o-y change)

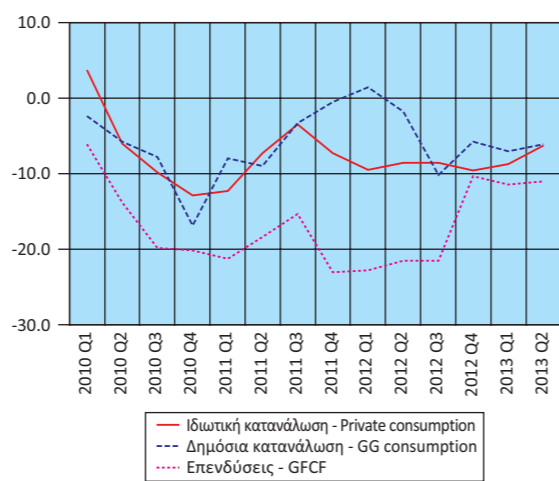

Εξωτερικό ισοζύγιο: Συνιστώσες (ετήσια μεταβολή) External balance: Components (y-o-y change)

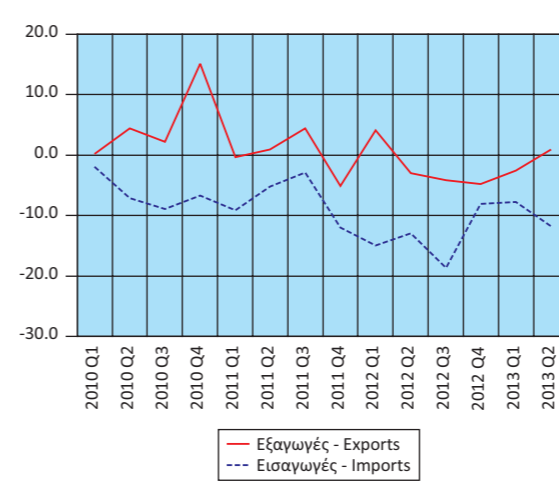

Ακαθάριστη Προστιθέμενη Αξία (ετήσια μεταβολή) Gross Value Added (y-o-y change)

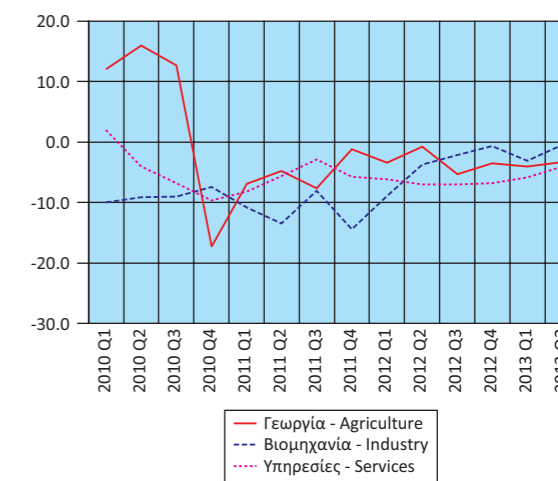

Πίνακας 8. ΕΛΛΑΣ: ΑΠΟΤΑΜΙΕΥΣΗ - ΕΠΕΝΔΥΣΕΙΣ, 2007 - 2012⁽¹⁾⁽²⁾

Table 8. GREECE: SAVINGS - INVESTMENT, 2007 - 2012⁽¹⁾⁽²⁾

	Σε εκατομμύρια €. Σε τρέχουσες τιμές							In million €. At current prices						
	2007	2008	2009	2010	2011	2012		2007	2008	2009	2010	2011	2012	
ΑΕΠ	223,160	233,198	231,081	222,151	208,532	193,749	GDP							
Ρυθμός αποταμίευσης (Ακαθάριστη Αποταμίευση / Ακαθάριστο Διαθέσιμο Εισόδημα)	0.09	0.06	0.04	0.05	0.05	0.08	Savings ratio (Gross Savings / Gross Disposable Income)							
Ακαθάριστη Αποταμίευση / Επενδύσεις ⁽³⁾	0.34	0.25	0.23	0.27	0.27	0.61	Gross Savings / Investment ⁽³⁾							
Ισοζύγιο Αποταμίευσης - Επένδυσης							Savings - Investment Balance							
Επενδύσεις	59,631	55,996	42,923	38,955	33,591	26,339	Investment							
Ιδιωτικός τομέας (Ip)	52,104	47,391	35,667	33,917	30,026	22,844	Private sector (Ip)							
Γενική Κυβέρνηση (Ig)	7,527	8,605	7,256	5,038	3,565	3,495	General Government (Ig)							
Ακαθάριστη αποταμίευση	20,286	14,103	9,744	10,563	9,098	16,040	Gross savings							
Ιδιωτικός τομέας (Sp)	29,976	29,274	37,058	30,339	27,608	25,311	Private sector (Sp)							
Γενική Κυβέρνηση (Sg)	-9,690	-15,171	-27,314	-19,776	-18,510	-9,271	General Government (Sg)							
Χρήση εξωτερικής αποταμίευσης (Sp-Ip)+(Sg-Ig) ⁽⁴⁾	-39,345	-41,894	-33,179	-28,392	-24,493	-10,299	Use of foreign savings (Sp-Ip)+(Sg-Ig) ⁽⁴⁾							
Ιδιωτικός τομέας (Sp-Ip)	-22,128	-18,118	1,391	-3,578	-2,418	2,467	Private sector (Sp-Ip)							
Γενική Κυβέρνηση (Sg-Ig) ⁽⁵⁾	-17,217	-23,776	-34,570	-24,814	-22,075	-12,766	General Government (Sg-Ig) ⁽⁵⁾							
	(% του ΑΕΠ)							(% of GDP)						
ΑΕΠ	100.0	100.0	100.0	100.0	100.0	100.0	GDP							
Επενδύσεις	26.7	24.0	18.6	17.5	16.1	13.6	Investment							
Ιδιωτικός τομέας (Ip)	23.3	20.3	15.4	15.3	14.4	11.8	Private sector (Ip)							
Γενική Κυβέρνηση (Ig)	3.4	3.7	3.1	2.3	1.7	1.8	General Government (Ig)							
Ακαθάριστη αποταμίευση	9.1	6.0	4.2	4.8	4.4	8.3	Gross savings							
Ιδιωτικός τομέας (Sp)	13.4	12.6	16.0	13.7	13.2	13.1	Private sector (Sp)							
Γενική Κυβέρνηση (Sg)	-4.3	-6.5	-11.8	-8.9	-8.9	-4.8	General Government (Sg)							
Χρήση εξωτερικής αποταμίευσης (Sp-Ip)+(Sg-Ig) ⁽⁴⁾	-17.6	-18.0	-14.4	-12.8	-11.7	-5.3	Use of foreign savings (Sp-Ip)+(Sg-Ig) ⁽⁴⁾							
Ιδιωτικός τομέας (Sp-Ip)	-9.9	-7.8	0.6	-1.6	-1.2	1.3	Private sector (Sp-Ip)							
Γενική Κυβέρνηση (Sg-Ig) ⁽⁵⁾	-7.7	-10.2	-15.0	-11.2	-10.6	-6.6	General Government (Sg-Ig) ⁽⁵⁾							

Πηγή: Διεύθυνση Εθνικών Λογαριασμών ΕΛΣΤΑΤ.

(1) 2008 - 2012: Προσωρινά στοιχεία.

(2) Τα μακρομεγέθη για το σύνολο της οικονομίας είναι εκτιμήσεις Σεπτεμβρίου 2012 (2006-2011) και Μαρτίου 2013 (2012). Τα στοιχεία της Γενικής Κυβέρνησης (2006-2012) είναι εκτιμήσεις του Μαρτίου 2013.

(3) Επενδύσεις = Ακαθάριστος σχηματισμός κεφαλαίου (περιέχονται και τα αποθέματα).

(4) = - [ισοζύγιο τρεχουσών συναλλαγών της Αλλοδαπής]. Εθνικολογιστική έννοια παρόμοια με το ισοζύγιο τρεχουσών συναλλαγών του Ισοζυγίου Πληρωμών.

(5) = Ισοζύγιο Γενικής Κυβέρνησης μείον καθαρές κεφαλαιακές μεταβιβάσεις (εισπραττόμενες μείον πληρωτέες) συν καθαρές αγορές μη χρηματοπιστωτικών μη παραχθέντων περιουσιακών στοιχείων.

Source: National Accounts Division ELSTAT.

(1) 2008 - 2012: Provisional data.

(2) Macroaggregates for the total economy are estimates of September 2012 (2006-2011) and March 2013 (2012). General Government data (2006-2012) are estimates of March 2013.

(3) Investments: Gross Capital Formation (including inventories).

(4) = - [Current external balance of the Rest of the World]. National accounts concept similar to the current account balance of the BoP.

(5) = General Government overall balance minus net capital transfers (receivable minus payable) plus acquisitions less disposals of non-financial non-produced assets.

Πίνακας 9. ΕΛΛΑΣ: ΕΘΝΙΚΟΙ ΛΟΓΑΡΙΑΣΜΟΙ - ΜΙΣΘΟΙ, ΠΑΡΑΓΩΓΙΚΟΤΗΤΑ ΚΑΙ ΚΟΣΤΟΣ ΕΡΓΑΣΙΑΣ, 2007 - 2012⁽¹⁾

Table 9. GREECE: NATIONAL ACCOUNTS - WAGES, PRODUCTIVITY AND LABOUR COST, 2007 - 2012⁽¹⁾

	Ετήσια μεταβολή (%)							Year-on-year change (%)						
	2007	2008	2009	2010	2011	2012		2007	2008	2009	2010	2011	2012	
Αμοιβές εξαρτημένης εργασίας ανά μισθωτό ⁽²⁾	4.7	3.6	3.5	-2.6	-3.4	-4.2	Compensation per employee ⁽²⁾							
Παραγωγικότητα εργασίας	5.0	3.5	1.0	-2.7	-0.6	1.6	Labour productivity							
Μοναδιαίο κόστος εργασίας ⁽³⁾	2.6	5.1	6.2	-0.1	-1.8	-6.2	Unit labour cost ⁽³⁾							
Αποπληθωριστής ΑΕΠ	3.3	4.7	2.3	1.1	1.0	-0.8	GDP deflator							
Πηγή: Διεύθυνση Εθνικών Λογαριασμών ΕΛΣΤΑΤ.							Source: National Accounts Division ELSTAT.							
(1) 2008 - 2012: Προσωρινά στοιχεία.							(1) 2008 - 2012: Provisional data.							
(2) Περιλαμβάνονται όλοι οι κλάδοι οικονομικής δραστηριότητας.							(2) All branches of economic activity are included.							
(3) Το μοναδιαίο κόστος εργασίας (ULC) μετρά το μέσο κόστος εργασίας ανά μονάδα προϊόντος και υπολογίζεται ως ποσοστό της αμοιβής της εργασίας επί του πραγματικού ΑΕΠ.							(3) Unit labour cost (ULC) measures the average cost of labour per unit of output and is calculated as the ratio of labour compensation to real GDP.							

Πίνακας 10. ΕΛΛΑΣ: ΕΘΝΙΚΟΙ ΛΟΓΑΡΙΑΣΜΟΙ - ΜΙΣΘΟΙ, ΠΑΡΑΓΩΓΙΚΟΤΗΤΑ ΚΑΙ ΚΟΣΤΟΣ ΕΡΓΑΣΙΑΣ, ΤΡΙΜΗΝΙΑΙΑ ΣΤΟΙΧΕΙΑ, 2011 - 2013⁽¹⁾

Table 10. GREECE: NATIONAL ACCOUNTS - WAGES, PRODUCTIVITY AND LABOUR COST, QUARTERLY DATA, 2011 - 2013⁽¹⁾

	Μη εποχικά διορθωμένα στοιχεία									Non-seasonally adjusted data							
	2011 Q3	2011 Q4	2012 Q1	2012 Q2	2012 Q3	2012 Q4	2013 Q1	2013 Q2		2011 Q3	2011 Q4	2012 Q1	2012 Q2	2012 Q3	2012 Q4	2013 Q1	2013 Q2
(Ετήσια μεταβολή %)									(Year-on-year change %)								
Αμοιβές εξαρτημένης εργασίας ανά μισθωτό ⁽²⁾	-3.1	-0.4	-4.0	-2.4	-3.3	-7.2	-7.3	-9.8	Compensation per employee ⁽²⁾								
Παραγωγικότητα εργασίας	3.1	1.1	2.5	2.4	2.5	-1.1	-0.7	-2.5	Labour productivity								
Μοναδιαίο κόστος εργασίας ⁽³⁾	-5.5	-0.1	-6.1	-5.2	-5.6	-8.0	-8.1	-10.2	Unit labour cost ⁽³⁾								
Αποπληθωριστής ΑΕΠ	0.1	1.5	0.4	-1.0	-0.5	-2.0	-1.7	-2.4	GDP deflator								
Πηγή: Διεύθυνση Εθνικών Λογαριασμών ΕΛΣΤΑΤ.									Source: National Accounts Division ELSTAT.								
(1) Προσωρινά στοιχεία.									(1) Provisional data.								
(2) Περιλαμβάνονται όλοι οι κλάδοι οικονομικής δραστηριότητας.									(2) All branches of economic activity are included.								
(3) Το μοναδιαίο κόστος εργασίας (ULC) μετρά το μέσο κόστος εργασίας ανά μονάδα προϊόντος και υπολογίζεται ως ποσοστό της αμοιβής της εργασίας επί του πραγματικού ΑΕΠ.									(3) Unit labour cost (ULC) measures the average cost of labour per unit of output and is calculated as the ratio of labour compensation to real GDP.								

Εθνικοί Λογαριασμοί: Μισθοί, παραγωγικότητα και κόστος εργασίας (ετήσια μεταβολή)
National Accounts: Wages, productivity and labour cost (y-o-y change)

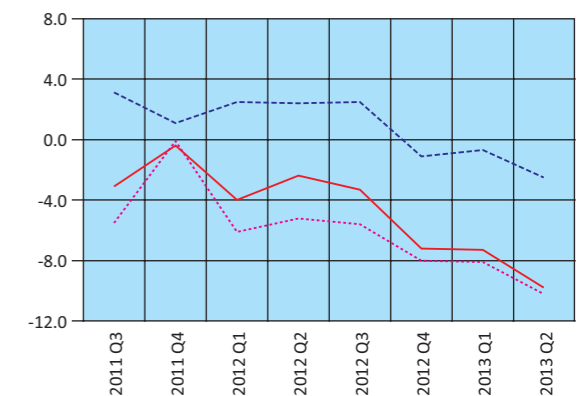
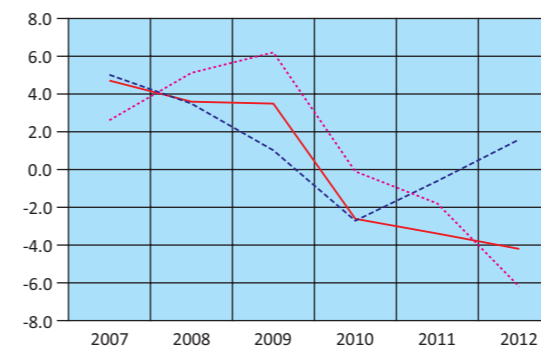
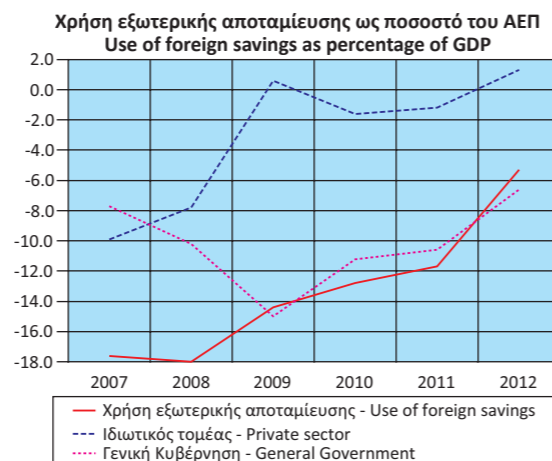
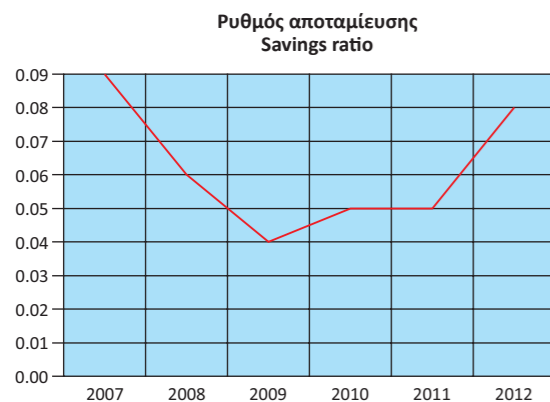

Πίνακας 11. ΕΛΛΑΣ: ΚΥΡΙΑ ΜΕΓΕΘΗ ΓΕΝΙΚΗΣ ΚΥΒΕΡΝΗΣΗΣ, 2001 - 2012⁽¹⁾

Σε εκατομμύρια €

	2001	2002	2003	2004	2005	2006 ⁽²⁾
Έσοδα	59,930	63,041	67,290	70,583	75,219	81,844
Φόροι στην παραγωγή και στις εισαγωγές, εισπραττόμενοι	19,519	20,159	20,756	21,637	22,753	25,948
Φόροι στο εισόδημα, εισπραττόμενοι	12,528	13,415	13,498	14,825	16,589	16,975
Κοινωνικές εισφορές, εισπραττόμενες	18,397	21,310	23,722	24,671	26,104	25,942
Λοιπά τρέχοντα έσοδα	7,341	6,237	6,365	6,360	6,694	7,825
Κεφαλαιακές μεταβιβάσεις, εισπραττόμενες	2,145	1,920	2,949	3,090	3,079	5,154
Συνολικές δαπάνες	66,432	70,621	77,144	84,334	86,098	94,416
Πρωτογενείς δαπάνες	56,975	61,880	68,557	75,348	77,091	84,638
Αμοιβές εξαρτημένης εργασίας, πληρωνόμενες	15,180	17,308	18,641	21,345	22,384	23,334
Κοινωνικές παροχές	22,499	24,184	27,332	28,873	31,814	35,634
Προϊόντα και υπηρεσίες	9,063	10,236	10,388	10,156	10,885	12,387
Επιδότησεις, πληρωνόμενες	195	205	238	240	257	277
Λοιπές τρέχουσες μεταβιβάσεις, πληρωνόμενες	1,556	1,563	2,393	3,421	3,321	3,239
Κεφαλαιακές μεταβιβάσεις, πληρωνόμενες	8,482	8,384	9,565	11,313	8,430	9,767
Τόκοι, πληρωνόμενοι	9,457	8,741	8,587	8,986	9,007	9,778
Πρωτογενές ισοζύγιο	2,955	1,161	-1,267	-4,765	-1,872	-2,794
Ισοζύγιο Γενικής Κυβέρνησης ⁽³⁾	-6,502	-7,580	-9,854	-13,751	-10,880	-12,572
Ισοζύγιο Γενικής Κυβέρνησης ⁽⁴⁾	-6,542	-7,472	-9,739	-13,941	-10,541	-11,982
Χρέος Γενικής Κυβέρνησης, κατά Μάαστριχτ ⁽⁵⁾	151,869	159,214	168,025	183,187	212,418	224,876
(Ως ποσοστό του ΑΕΠ) ⁽⁶⁾						
Έσοδα	40.9	40.3	39.0	38.1	39.0	39.2
Φόροι στην παραγωγή και στις εισαγωγές, εισπραττόμενοι	13.3	12.9	12.0	11.7	11.8	12.4
Φόροι στο εισόδημα, εισπραττόμενοι	8.6	8.6	7.8	8.0	8.6	8.1
Κοινωνικές εισφορές, εισπραττόμενες	12.6	13.6	13.8	13.3	13.5	12.4
Λοιπά τρέχοντα έσοδα	5.0	4.0	3.7	3.4	3.5	3.8
Κεφαλαιακές μεταβιβάσεις, εισπραττόμενες	1.5	1.2	1.7	1.7	1.6	2.5
Συνολικές δαπάνες	45.4	45.1	44.7	45.5	44.6	45.3
Πρωτογενείς δαπάνες	38.9	39.5	39.8	40.7	39.9	40.6
Αμοιβές εξαρτημένης εργασίας, πληρωνόμενες	10.4	11.1	10.8	11.5	11.6	11.2
Κοινωνικές παροχές	15.4	15.4	15.9	15.6	16.5	17.1
Προϊόντα και υπηρεσίες	6.2	6.5	6.0	5.5	5.6	5.9
Επιδότησεις, πληρωνόμενες	0.1	0.1	0.1	0.1	0.1	0.1
Λοιπές τρέχουσες μεταβιβάσεις, πληρωνόμενες	1.1	1.0	1.4	1.8	1.7	1.6
Κεφαλαιακές μεταβιβάσεις, πληρωνόμενες	5.8	5.4	5.5	6.1	4.4	4.7
Τόκοι, πληρωνόμενοι	6.5	5.6	5.0	4.9	4.7	4.7
Πρωτογενές ισοζύγιο	2.0	0.7	-0.7	-2.6	-1.0	-1.3
Ισοζύγιο Γενικής Κυβέρνησης ⁽³⁾	-4.4	-4.8	-5.7	-7.4	-5.6	-6.0
Ισοζύγιο Γενικής Κυβέρνησης ⁽⁴⁾	-4.5	-4.8	-5.6	-7.5	-5.5	-5.7
Χρέος Γενικής Κυβέρνησης, κατά Μάαστριχτ ⁽⁵⁾	103.7	101.7	97.4	98.9	110.0	107.8
ΑΕΠ σε αγοραίες τιμές (σε εκατομμύρια €)	146,428	156,615	172,431	185,266	193,050	208,622

Πηγή: Διεύθυνση Εθνικών Λογαριασμών ΕΛΣΤΑΤ.

(1) 2005 - 2012: Προσωρινά στοιχεία.

(2) Από το έτος 2006 στο έλλειμμα και στο χρέος περιλαμβάνονται οι Δημόσιες Επιχειρήσεις που έχουν αναταξινομηθεί στον τομέα της Γενικής Κυβέρνησης.

(3) Ισοζύγιο κατά ΕΣΛ95 (δεν περιλαμβάνονται οι συναλλαγές της ανταλλαγής ομολόγων).

(4) Ισοζύγιο κατά ΔΥΕ - Διαδικασία Υπερβολικού Ελλείμματος (περιλαμβάνονται οι συναλλαγές της ανταλλαγής ομολόγων).

(5) Το χρέος όπως ορίζεται από τη Συνθήκη του Μάαστριχτ.

(6) 2005 - 2012: Αναθεωρημένα στοιχεία ΑΕΠ.

(7) Περιλαμβάνει μείωση του χρέους στο πλαίσιο της πρωτοβουλίας "Συμμετοχή του ιδιωτικού τομέα" (PSI).

Table 11. GREECE: MAIN AGGREGATES OF GENERAL GOVERNMENT, 2001 - 2012⁽¹⁾

In million €

	2007	2008	2009	2010	2011	2012	
Revenue	90,914	94,847	88,628	90,197	88,439	86,380	Revenue
Taxes on production and imports, receivable	28,425	28,985	26,153	27,237	26,678	24,223	Taxes on production and imports, receivable
Taxes on income and property, receivable	18,219	18,714	19,146	17,515	18,031	19,613	Taxes on income and property, receivable
Social contributions	28,962	30,749	29,457	29,701	27,272	26,475	Social contributions
Other	9,587	11,163	10,635	11,029	11,353	11,090	Other
Capital transfers, receivable	5,721	5,236	3,237	4,715	5,105	4,979	Capital transfers, receivable
Total expenditure	106,003	117,994	124,736	114,250	108,437	103,856	Total expenditure
Primary expenditure	95,319	106,057	112,818	101,057	93,420	94,151	Primary expenditure
Compensation of employees, payable	25,464	28,000	31,020	27,713	25,700	23,948	Compensation of employees, payable
Social benefits	39,942	45,753	48,981	47,503	47,186	44,314	Social benefits
Goods and services	15,025	15,053	17,125	13,421	9,844	9,614	Goods and services
Subsidies, payable	144	70	123	129	1,032	1,019	Subsidies, payable
Other current transfers, payable	3,628	3,969	3,587	3,410	2,983	2,425	Other current transfers, payable
Capital transfers, payable	11,116	13,212	11,982	8,881	6,675	12,831	Capital transfers, payable
Interest payments	10,684	11,937	11,918	13,193	15,017	9,705	Interest payments
Primary balance	-4,405	-11,210	-24,190	-10,860	-4,981	-7,771	Primary balance
Overall balance ⁽³⁾	-15,089	-23,147	-36,108	-24,053	-19,998	-17,476	Overall balance ⁽³⁾
Overall balance ⁽⁴⁾	-14,413	-22,883	-36,166	-23,715	-19,869	-17,414	Overall balance ⁽⁴⁾
Gross debt (Maastricht) ⁽⁵⁾	239,490	263,287	299,690	329,514	355,141	⁽⁷⁾ 303,928	Gross debt (Maastricht) ⁽⁵⁾
(As percentage of GDP) ⁽⁶⁾							(As percentage of GDP) ⁽⁶⁾
Revenue	40.7	40.7	38.4	40.6	42.4	44.6	Revenue
Taxes on production and imports, receivable	12.7	12.4	11.3	12.3	12.8	12.5	Taxes on production and imports, receivable
Taxes on income and property, receivable	8.2	8.0	8.3	7.9	8.6	10.1	Taxes on income and property, receivable
Social contributions	13.0	13.2	12.7	13.4	13.1	13.7	Social contributions
Other	4.3	4.8	4.6	5.0	5.4	5.7	Other
Capital transfers, receivable	2.6	2.2	1.4	2.1	2.4	2.6	Capital transfers, receivable
Total expenditure	47.5	50.6	54.0	51.5	52.0	53.6	Total expenditure
Primary expenditure	42.7	45.5	48.8	45.5	44.8	48.6	Primary expenditure
Compensation of employees, payable	11.4	12.0	13.4	12.5	12.3	12.4	Compensation of employees, payable
Social benefits	17.9	19.6	21.2	21.4	22.6	22.9	Social benefits
Goods and services	6.7	6.5	7.4	6.0	4.7	5.0	Goods and services
Subsidies, payable	0.1	0.0	0.1	0.1	0.5	0.5	Subsidies, payable
Other current transfers, payable	1.6	1.7	1.6	1.5	1.4	1.3	Other current transfers, payable
Capital transfers, payable	5.0	5.7	5.2	4.0	3.2	6.6	Capital transfers, payable
Interest payments	4.8	5.1	5.2	5.9	7.2	5.0	Interest payments
Primary balance	-2.0	-4.8	-10.5	-4.9	-2.4	-4.0	Primary balance
Overall balance ⁽³⁾	-6.8	-9.9	-15.6	-10.8	-9.6	-9.0	Overall balance ⁽³⁾
Overall balance ⁽⁴⁾	-6.5	-9.8	-15.7	-10.7	-9.5	-9.0	Overall balance ⁽⁴⁾
Gross debt (Maastricht) ⁽⁵⁾	107.3	112.9	129.7	148.3	170.3	156.9	Gross debt (Maastricht) ⁽⁵⁾
GDP at market prices (in million €)	223,160	233,198	231,081	222,151	208,532	193,749	GDP at market prices (in million €)

Source: National Accounts Division ELSTAT.

(1) 2005 - 2012: Provisional data.

(2) From 2006 onwards, the deficit and debt figures reflect also data of the Public Corporations that have been reclassified into the General Government sector.

(3) Balance according to ESA95 (swaps transactions are not included).

(4) EDP Balance (swaps transactions are included).

(5) Debt as defined in the Maastricht Treaty.

(6) 2005 - 2012: Revised GDP data.

(7) Includes debt reduction under the private sector involvement (PSI) initiative.

Κύρια μεγέθη Γενικής Κυβέρνησης ως ποσοστό του ΑΕΠ
Main aggregates of General Government as percentage of GDP

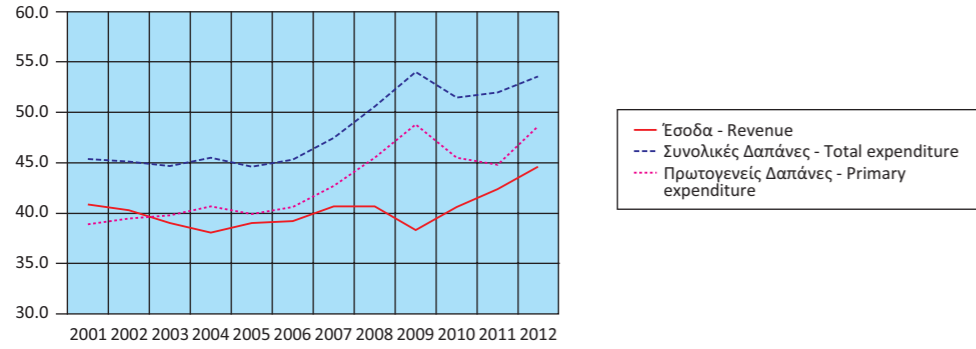

Έσοδα Γενικής Κυβέρνησης ως ποσοστό του ΑΕΠ
Revenue of General Government as percentage of GDP

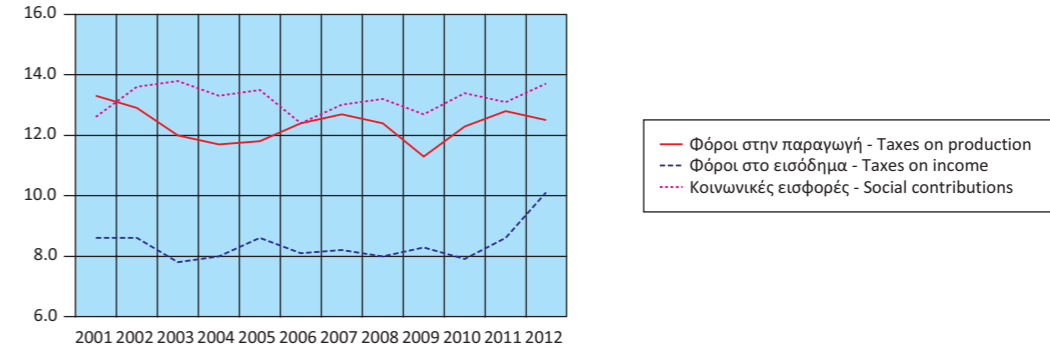

Έσοδα Γενικής Κυβέρνησης (σε δις. €)
Revenue of General Government (in bil. €)

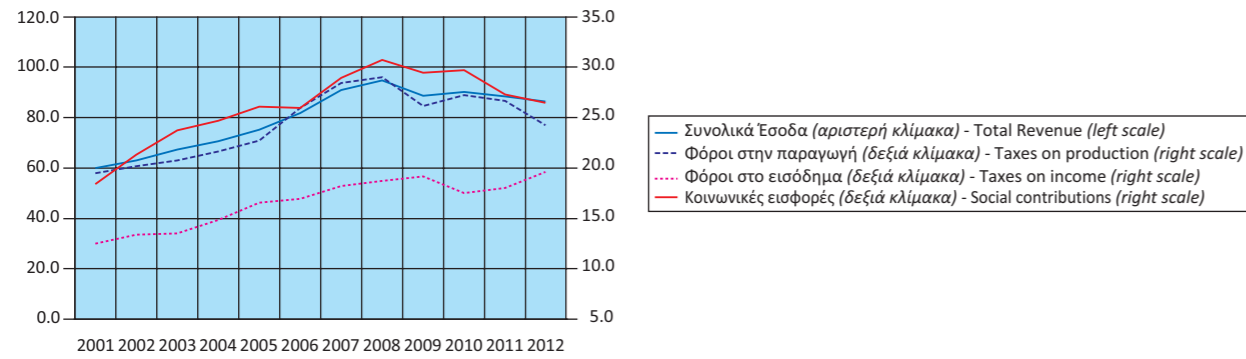

Έσοδα Γενικής Κυβέρνησης ως ποσοστό του ΑΕΠ
Expenditure of General Government as percentage of GDP

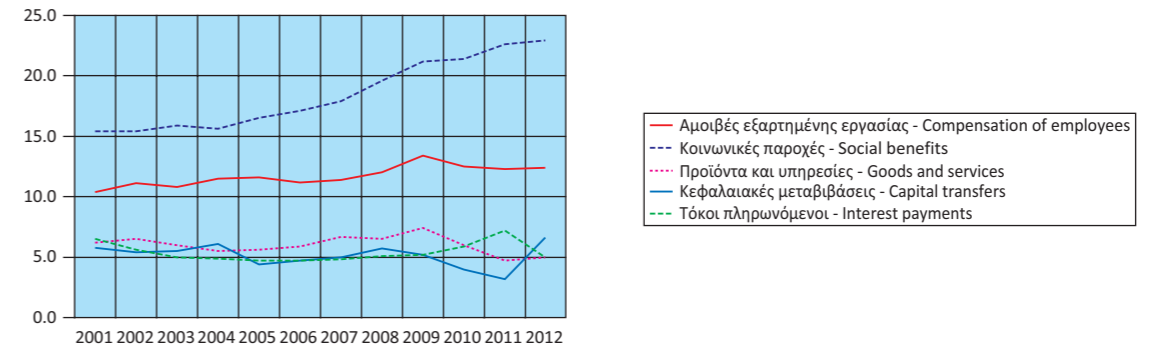

Έξοδα Γενικής Κυβέρνησης (σε δις. €)
Expenditure of General Government (in bil. €)

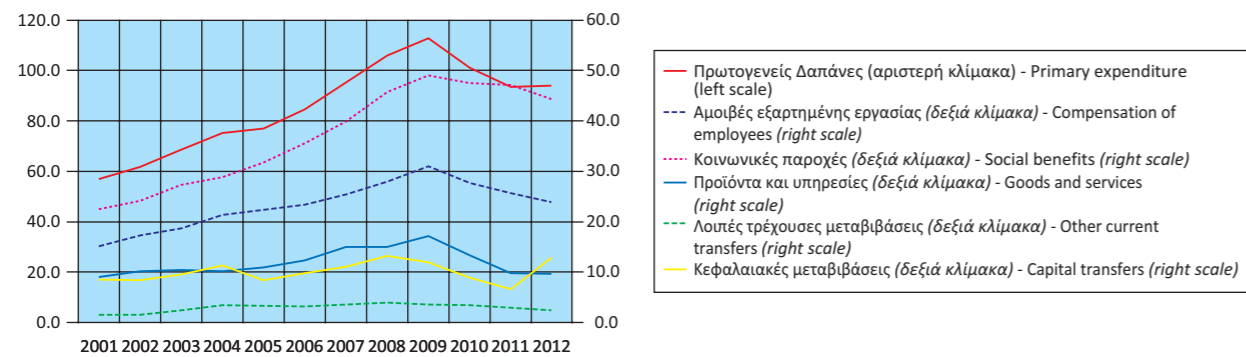

Πρωτογενές Ισοζύγιο και Ισοζύγιο Γενικής Κυβέρνησης ως ποσοστό του ΑΕΠ
Primary balance and Overall balance of General Government as percentage of GDP

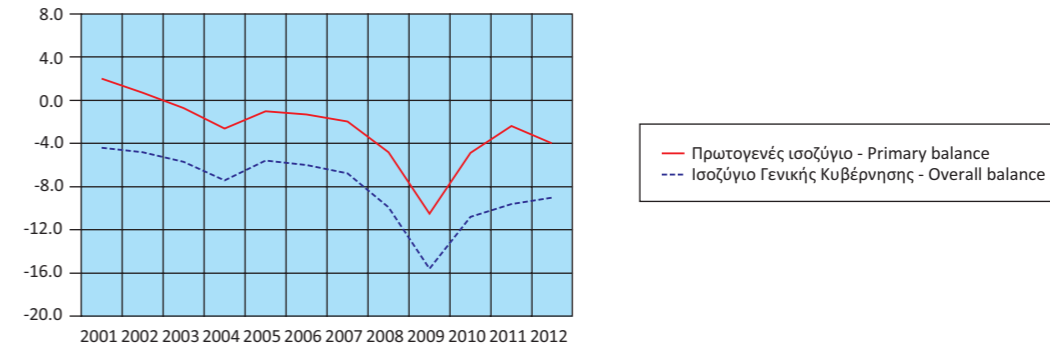

Πίνακας 12. ΕΛΛΑΣ: ΚΥΡΙΑ ΜΕΓΕΘΗ ΓΕΝΙΚΗΣ ΚΥΒΕΡΝΗΣΗΣ, ΤΡΙΜΗΝΙΑΙΑ ΣΤΟΙΧΕΙΑ, 2010 - 2013⁽¹⁾

Σε εκατομμύρια €. Μη εποχικά διορθωμένα στοιχεία

	2010 Q3	2010 Q4	2011 Q1	2011 Q2	2011 Q3	2011 Q4
Έσοδα	21,667	26,577	19,367	20,651	21,520	26,901
Φόροι στην παραγωγή και στις εισαγωγές, εισπραττόμενοι	7,234	7,440	5,785	6,344	6,930	7,619
Φόροι στο εισόδημα, εισπραττόμενοι	3,957	5,404	3,462	4,000	4,554	6,015
Κοινωνικές εισφορές, εισπραττόμενες	7,105	8,058	7,097	6,746	6,599	6,830
Λοιπά τρέχοντα έσοδα	2,739	2,863	2,353	2,799	2,684	3,517
Κεφαλαιακές μεταβιβάσεις, εισπραττόμενες	632	2,812	670	762	753	2,920
Συνολικές δαπάνες	26,710	32,648	23,770	27,884	27,080	29,703
Πρωτογενείς δαπάνες	23,338	29,416	20,083	23,985	23,308	26,044
Αμοιβές εξαρτημένης εργασίας, πληρωνόμενες	6,595	7,614	5,837	6,492	6,411	6,960
Κοινωνικές παροχές	10,898	12,682	10,742	12,414	11,727	12,303
Προϊόντα και υπηρεσίες	3,027	4,545	1,513	2,123	2,571	3,637
Επιδότησεις, πληρωνόμενες	30	53	182	181	273	396
Λοιπές τρέχουσες μεταβιβάσεις, πληρωνόμενες	795	736	1,177	638	754	414
Κεφαλαιακές μεταβιβάσεις, πληρωνόμενες	1,993	3,786	632	2,137	1,572	2,334
Τόκοι, πληρωνόμενοι	3,372	3,232	3,687	3,899	3,772	3,659
Πρωτογενές ισοζύγιο	-1,671	-2,839	-716	-3,334	-1,788	857
Ισοζύγιο Γενικής Κυβέρνησης ⁽²⁾	-5,043	-6,071	-4,403	-7,233	-5,560	-2,802
Χρέος Γενικής Κυβέρνησης, κατά Μάαστριχτ ⁽³⁾	322,978	329,514	341,146	340,906	347,216	355,141
<i>(Ως ποσοστό των εσόδων)</i>						
Φόροι στην παραγωγή και στις εισαγωγές, εισπραττόμενοι	33.4	28.0	29.9	30.7	32.2	28.3
Φόροι στο εισόδημα, εισπραττόμενοι	18.3	20.3	17.9	19.4	21.2	22.4
Κοινωνικές εισφορές, εισπραττόμενες	32.8	30.3	36.6	32.7	30.7	25.4
Λοιπά τρέχοντα έσοδα	12.6	10.8	12.1	13.6	12.5	13.1
Κεφαλαιακές μεταβιβάσεις, εισπραττόμενες	2.9	10.6	3.5	3.7	3.5	10.9
<i>(Ως ποσοστό των συνολικών δαπανών)</i>						
Πρωτογενείς δαπάνες	87.4	90.1	84.5	86.0	86.1	87.7
Αμοιβές εξαρτημένης εργασίας, πληρωνόμενες	24.7	23.3	24.6	23.3	23.7	23.4
Κοινωνικές παροχές	40.8	38.8	45.2	44.5	43.3	41.4
Προϊόντα και υπηρεσίες	11.3	13.9	6.4	7.6	9.5	12.2
Επιδότησεις, πληρωνόμενες	0.1	0.2	0.8	0.6	1.0	1.3
Λοιπές τρέχουσες μεταβιβάσεις, πληρωνόμενες	3.0	2.3	5.0	2.3	2.8	1.4
Κεφαλαιακές μεταβιβάσεις, πληρωνόμενες	7.5	11.6	2.7	7.7	5.8	7.9
Τόκοι, πληρωνόμενοι	12.6	9.9	15.5	14.0	13.9	12.3
<i>Ετήσια ποσοστιαία μεταβολή⁽⁴⁾</i>						
Έσοδα	4.0	-0.3	-2.4	-6.6	-0.7	1.2
Φόροι στην παραγωγή και στις εισαγωγές, εισπραττόμενοι	14.6	-5.8	-3.3	-3.6	-4.2	2.4
Φόροι στο εισόδημα, εισπραττόμενοι	-16.6	0.7	-10.3	-6.9	15.1	11.3
Κοινωνικές εισφορές, εισπραττόμενες	1.7	1.4	-3.2	-6.4	-7.1	-15.2
Λοιπά τρέχοντα έσοδα	22.9	-20.9	-6.6	-3.7	-2.0	22.8
Κεφαλαιακές μεταβιβάσεις, εισπραττόμενες	13.7	53.6	311.0	-31.2	19.1	3.8
Συνολικές δαπάνες	-8.7	-11.8	-13.5	1.7	1.4	-9.0
Πρωτογενείς δαπάνες	-11.0	-13.4	-16.9	-0.6	-0.1	-11.5
Αμοιβές εξαρτημένης εργασίας, πληρωνόμενες	-12.7	-15.2	-10.9	-6.6	-2.8	-8.6
Κοινωνικές παροχές	-2.3	-6.3	-13.7	8.1	7.6	-3.0
Προϊόντα και υπηρεσίες	-23.9	-25.7	-39.7	-36.4	-15.1	-20.0
Επιδότησεις, πληρωνόμενες	-9.1	65.6	727.3	654.2	810.0	647.2
Λοιπές τρέχουσες μεταβιβάσεις, πληρωνόμενες	17.3	-38.4	-10.9	14.3	-5.2	-43.8
Κεφαλαιακές μεταβιβάσεις, πληρωνόμενες	-29.2	-7.7	-52.6	20.9	-21.1	-38.4
Τόκοι, πληρωνόμενοι	10.9	5.8	12.0	18.3	11.9	13.2
Πρωτογενές έλλειμμα	-69.0	-61.1	-83.5	65.0	7.0	-130.2
Έλλειμμα Γενικής Κυβέρνησης ⁽²⁾	-40.2	-41.3	-42.2	36.1	10.3	-53.8

Πηγή: Διεύθυνση Εθνικών Λογαριασμών ΕΛΣΤΑΤ.

(1) 2010 - 2013: Προσωρινά στοιχεία.

(2) Κατά ΕΣΛ95.

(3) Το χρέος όπως ορίζεται από τη Συνθήκη του Μάαστριχτ.

(4) Οι μεταβολές δεν εμφανίζονται λόγω μη συγκρισιμότητας των τριμηνιαίων στοιχείων της περιόδου 2010 - 2012 με τα προηγούμενα έτη.

(5) Περιλαμβάνει μείωση του χρέους στο πλαίσιο της πρωτοβουλίας «Συμμετοχή του ιδιωτικού τομέα» (PSI).

Table 12. GREECE: MAIN AGGREGATES OF GENERAL GOVERNMENT, QUARTERLY DATA, 2010 - 2013⁽¹⁾

In million €. Non-seasonally adjusted data

	2012 Q1	2012 Q2	2012 Q3	2012 Q4	2013 Q1	2013 Q2	
Revenue	19,112	21,140	21,373	24,755	16,629	19,130	Revenue
Taxes on production and imports, receivable	5,620	5,793	6,203	6,607	5,385	5,559	Taxes on production and imports, receivable
Taxes on income and property, receivable	3,359	5,160	5,040	6,054	2,923	4,332	Taxes on income and property, receivable
Social contributions	6,799	6,675	6,885	6,116	6,149	5,952	Social contributions
Other	2,290	3,185	2,414	3,201	1,868	3,034	Other
Capital transfers, receivable	1,044	327	831	2,777	304	253	Capital transfers, receivable
Total expenditure	23,081	24,948	27,777	28,050	23,989	33,145	Total expenditure
Primary expenditure	19,658	22,654	25,802	26,037	22,126	31,216	Primary expenditure
Compensation of employees, payable	5,597	6,007	5,903	6,441	5,438	5,467	Compensation of employees, payable
Social benefits	10,724	11,205	10,453	11,932	9,165	9,740	Social benefits
Goods and services	1,688	2,486	1,939	3,501	1,388	2,094	Goods and services
Subsidies, payable	334	228	214	243	92	323	Subsidies, payable
Other current transfers, payable	748	714	557	406	1,125	537	Other current transfers, payable
Capital transfers, payable	567	2,014	6,736	3,514	4,918	13,055	Capital transfers, payable
Interest payments	3,423	2,294	1,975	2,013	1,863	1,929	Interest payments
Primary balance	-546	-1,514	-4,429	-1,282	-5,497	-12,086	Primary balance
Overall balance ⁽²⁾	-3,969	-3,808	-6,404	-3,295	-7,360	-14,015	Overall balance ⁽²⁾
Gross debt (Maastricht) ⁽³⁾	⁽⁵⁾ 280,405	300,723	300,142	303,928	305,679	316,969	Gross debt (Maastricht) ⁽³⁾
<i>(As percentage of Revenues)</i>							
Taxes on production and imports, receivable	29.4	27.4	29.0	26.7	32.4	29.1	Taxes on production and imports, receivable
Taxes on income and property, receivable	17.6	24.4	23.6	24.5	17.6	22.6	Taxes on income and property, receivable
Social contributions	35.6	31.6	32.2	24.7	37.0	31.1	Social contributions
Other	12.0	15.1	11.3	12.9	11.2	15.9	Other
Capital transfers, receivable	5.5	1.5	3.9	11.2	1.8	1.3	Capital transfers, receivable
<i>(As percentage of total Expenditure)</i>							
Primary expenditure	85.2	90.8	92.9	92.8	92.2	94.2	Primary expenditure
Compensation of employees, payable	24.2	24.1	21.3	23.0	22.7	16.5	Compensation of employees, payable
Social benefits	46.5	44.9	37.6	42.5	38.2	29.4	Social benefits
Goods and services	7.3	10.0	7.0	12.5	5.8	6.3	Goods and services
Subsidies, payable	1.4	0.9	0.8	0.9	0.4	1.0	Subsidies, payable
Other current transfers, payable	3.2	2.9	2.0	1.4	4.7	1.6	Other current transfers, payable
Capital transfers, payable	2.5	8.1	24.3	12.5	20.5	39.4	Capital transfers, payable
Interest payments	14.8	9.2	7.1	7.2	7.8	5.8	Interest payments
<i>Year-on-year percent change⁽⁴⁾</i>							
Revenue	-1.3	2.4	-0.7	-8.0	-13.0	-9.5	Revenue
Taxes on production and imports, receivable	-2.9	-8.7	-10.5	-13.3	-4.2	-4.0	Taxes on production and imports, receivable
Taxes on income and property, receivable	-3.0	29.0	10.7	0.6	-13.0	-16.0	Taxes on income and property, receivable
Social contributions	-4.2	-1.1	4.3	-10.5	-9.6	-10.8	Social contributions
Other	-2.7	13.8	-10.1	-9.0	-18.4	-4.7	Other
Capital transfers, receivable	55.8	-57.1	10.4	-4.9	-70.9	-22.6	Capital transfers, receivable
Total expenditure	-2.9	-10.5	2.6	-5.6	3.9	32.9	Total expenditure
Primary expenditure	-2.1	-5.5	10.7	0.0	12.6	37.8	Primary expenditure
Compensation of employees, payable	-4.1	-7.5	-7.9	-7.5	-2.8	-9.0	Compensation of employees, payable
Social benefits	-0.2	-9.7	-10.9	-3.0	-14.5	-13.1	Social benefits
Goods and services	11.6	17.1	-24.6	-3.7	-17.8	-15.8	Goods and services
Subsidies, payable	83.5	26.0	-21.6	-38.6	-72.5	41.7	Subsidies, payable
Other current transfers, payable	-36.4	11.9	-26.1	-1.9	50.4	-24.8	Other current transfers, payable
Capital transfers, payable	-10.3	-5.8	328.5	50.6	767.4	548.2	Capital transfers, payable
Interest payments	-7.2	-41.2	-47.6	-45.0	-45.6	-15.9	Interest payments
Primary deficit	-23.7	-54.6	147.7	-249.6	906.8	698.3	Primary deficit
Overall deficit ⁽²⁾	-9.9	-47.4	15.2	17.6	85.4	268.0	Overall deficit ⁽²⁾

Source: National Accounts Division ELSTAT.

(1) 2010 - 2013: Provisional data.

(2) According to ESA95.

(3) Debt as defined in the Maastricht Treaty.

(4) The changes are not presented due to the fact that the quarterly data of the period 2010 - 2012 are not comparable with the data of the previous years.

(5) Includes debt reduction under the private sector involvement (PSI) initiative.

Έσοδα Γενικής Κυβέρνησης (σε δις. €)
Revenue of General Government (in bil. €)

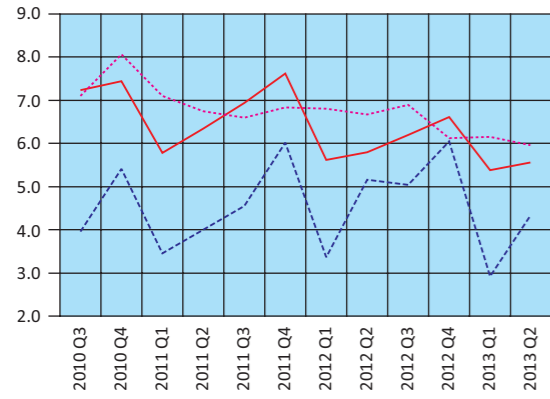

— Φόροι στην παραγωγή και στις εισαγωγές - Taxes on production and imports
 - - Φόροι στο εισόδημα - Taxes on income
 ··· Κοινωνικές εισφορές - Social contributions

Έξοδα Γενικής Κυβέρνησης (σε δις. €)
Expenditure of General Government (in bil. €)

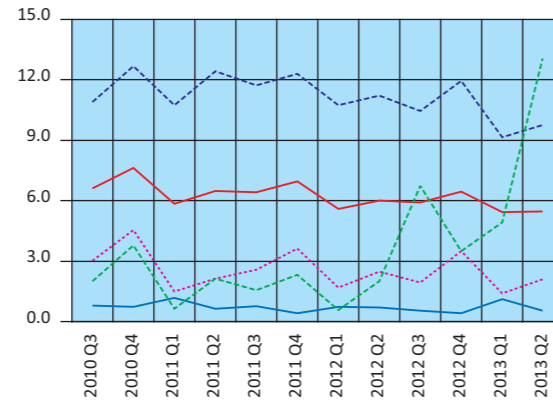

— Αμοιβές εξαρτημένης εργασίας - Compensation of employees
 - - Κοινωνικές παροχές - Social benefits
 ··· Προϊόντα και υπηρεσίες - Goods and services
 — Λοιπές τρέχουσες μεταβιβάσεις - Other current transfers
 - - Κεφαλαιακές μεταβιβάσεις - Capital transfers

Έσοδα - Πρωτογενείς δαπάνες - Συνολικές δαπάνες (σε δις. €)
Revenue - Primary expenditure - Total expenditure (in bil. €)

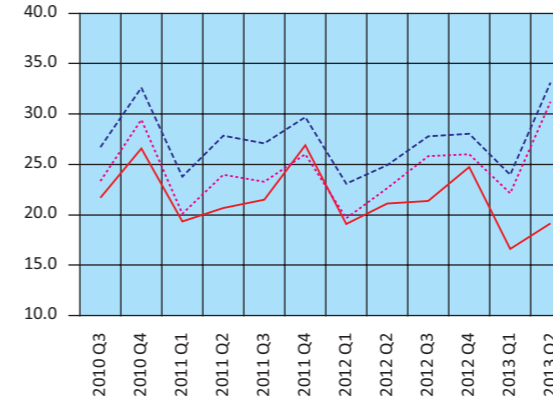

— Έσοδα - Revenue
 - - Συνολικές δαπάνες - Total expenditure
 ··· Πρωτογενείς δαπάνες - Primary expenditure

Πρωτογενές ισοζύγιο και Ισοζύγιο Γενικής Κυβέρνησης (σε δις. €)
Primary balance and Overall balance of General Government (in bil. €)

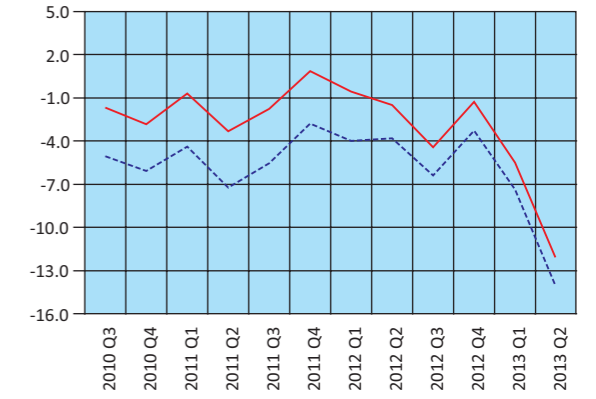

— Πρωτογενές ισοζύγιο - Primary balance
 - - Ισοζύγιο Γενικής Κυβέρνησης - Overall balance of General Government

Πίνακας 13. ΕΛΛΑΣ: ΧΡΕΟΣ ΓΕΝΙΚΗΣ ΚΥΒΕΡΝΗΣΗΣ, 2001 - 2013

Σε εκατομμύρια €

	2001	2002	2003	2004	2005	2006 ⁽¹⁾	2007
Ονομαστική αξία υπολοίπου χρέους στο τέλος του έτους	151,869	159,214	168,025	183,187	212,418	224,876	239,490
Νόμισμα και καταθέσεις	198	842	756	1,006	1,235	988	693
Χρεόγραφα εκτός από μετοχές, χωρίς χρηματοοικονομικά παράγωγα	125,940	135,022	144,006	159,537	169,492	179,542	194,337
Βραχυπρόθεσμα (≤1 έτους)	752	982	3,084	2,568	1,156	943	1,625
Μακροπρόθεσμα (>1 έτους)	125,188	134,040	140,922	156,969	168,336	178,600	192,712
Δάνεια	25,731	23,350	23,263	22,644	41,691	44,345	44,460
Βραχυπρόθεσμα	1,533	416	325	271	181	1,536	555
Μακροπρόθεσμα	24,198	22,934	22,938	22,373	41,510	42,809	43,905
<i>(Ως ποσοστό του χρέους)</i>							
Νόμισμα και καταθέσεις	0.1	0.5	0.4	0.5	0.6	0.4	0.3
Χρεόγραφα εκτός από μετοχές, χωρίς χρηματοοικονομικά παράγωγα	82.9	84.8	85.7	87.1	79.8	79.8	81.1
Βραχυπρόθεσμα	0.5	0.6	1.8	1.4	0.5	0.4	0.7
Μακροπρόθεσμα	82.4	84.2	83.9	85.7	79.2	79.4	80.5
Δάνεια	16.9	14.7	13.8	12.4	19.6	19.7	18.6
Βραχυπρόθεσμα	1.0	0.3	0.2	0.1	0.1	0.7	0.2
Μακροπρόθεσμα	15.9	14.4	13.7	12.2	19.5	19.0	18.3

Πηγή: Διεύθυνση Εθνικών Λογαριασμών ΕΛΣΤΑΤ.

(1) Από το 2006 στο έλλειμμα και στο χρέος περιλαμβάνονται οι Δημόσιες Επιχειρήσεις που έχουν αναταξινομηθεί στον τομέα της Γενικής Κυβέρνησης.

(2) Περιλαμβάνει μείωση του χρέους στο πλαίσιο της πρωτοβουλίας «Συμμετοχή του ιδιωτικού τομέα» (PSI).

Δομή Χρέους Γενικής Κυβέρνησης (ποσοστό συνόλου)
Structure of General Government Debt (percent of total)

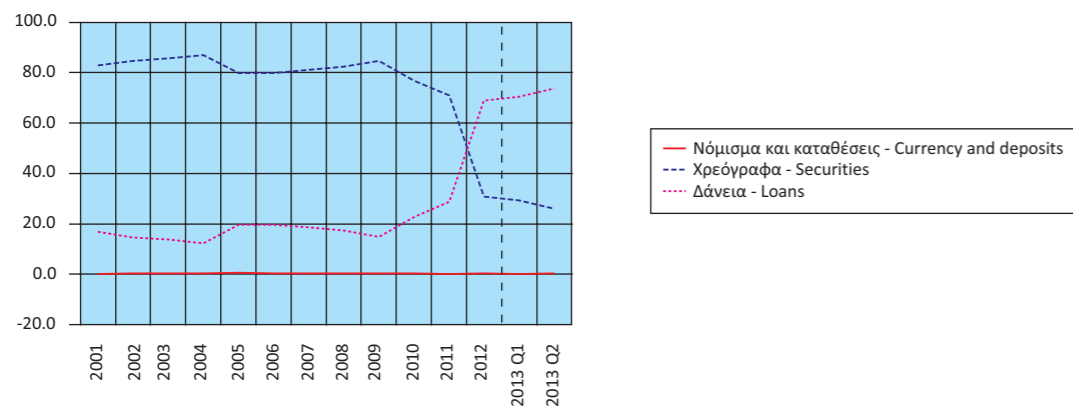

Table 13. GREECE: GENERAL GOVERNMENT DEBT, 2001 - 2013

In million €

	2008	2009	2010	2011	2012 ⁽²⁾	2013Q1	2013Q2	
263,287	299,690	329,514	355,141	303,928	305,679	316,969	316,969	Nominal value of debt outstanding at the end of year
728	1,477	1,005	820	774	762	974	974	Currency and deposits
217,011	253,622	253,433	251,998	93,614	89,497	82,140	82,140	Securities other than shares, excl. financial derivatives
5,496	10,820	9,121	11,844	16,516	12,632	11,965	11,965	Short-term (≤1 year)
211,515	242,802	244,312	240,154	77,098	76,865	70,175	70,175	Long-term (>1 year)
45,548	44,591	75,076	102,323	209,540	215,420	233,855	233,855	Loans
295	1,515	2,765	2,620	2,207	311	151	151	Short-term
45,253	43,076	72,311	99,703	207,333	215,109	233,704	233,704	Long-term
<i>(As percentage of debt)</i>								
0.3	0.5	0.3	0.2	0.3	0.2	0.3	0.3	Currency and deposits
82.4	84.6	76.9	71.0	30.8	29.3	25.9	25.9	Securities other than shares, excl. financial derivatives
2.1	3.6	2.8	3.3	5.4	4.1	3.8	3.8	Short-term
80.3	81.0	74.1	67.6	25.4	25.1	22.1	22.1	Long-term
17.3	14.9	22.8	28.8	68.9	70.5	73.8	73.8	Loans
0.1	0.5	0.8	0.7	0.7	0.1	0.0	0.0	Short-term
17.2	14.4	21.9	28.1	68.2	70.4	73.7	73.7	Long-term

Source: National Accounts Division ELSTAT.

(1) From 2006 onwards, the deficit and debt figures reflect also data of the Public Corporations that have been reclassified into the General Government sector.

(2) Includes debt reduction under the private sector involvement (PSI) initiative.

Διαχρονική εξέλιξη του χρέους ως ποσοστό του ΑΕΠ
Evolution of debt as percentage of GDP

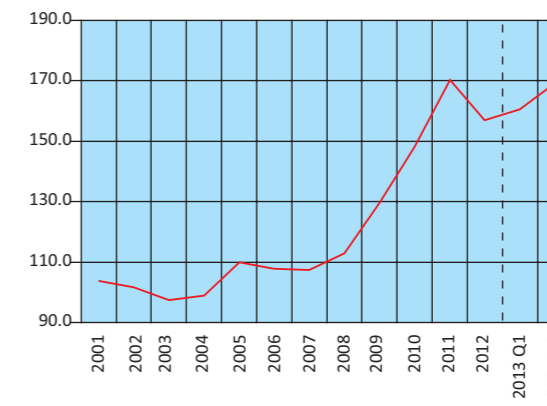

Πίνακας 14. ΕΛΛΑΣ: ΠΛΗΘΥΣΜΟΣ ΗΛΙΚΙΑΣ 15 ΕΤΩΝ ΚΑΙ ΑΝΩ, ΚΑΤΑ ΚΑΤΑΣΤΑΣΗ ΑΠΑΣΧΟΛΗΣΗΣ, ΤΡΙΜΗΝΙΑΙΑ ΣΤΟΙΧΕΙΑ, 2006 - 2013

Σε χιλιάδες

Περίοδος αναφοράς	Γενικό σύνολο (1) Grand total	Εργατικό δυναμικό				
		Σύνολο Total	Ποσοστό επί του πληθυσμού Percent of population	Απασχολούμενοι Employed	Ποσοστό επί του εργατικού δυναμικού Percent of labour force	Άνεργοι Unemployed
2006 Γ' Τρίμηνο	9,164.2	4,902.5	53.5	4,494.2	91.7	408.3
Δ' Τρίμηνο	9,179.1	4,891.2	53.3	4,462.1	91.2	429.1
2007 Α' Τρίμηνο	9,195.4	4,906.9	53.4	4,461.2	90.9	445.7
Β' »	9,206.7	4,917.9	53.4	4,519.9	91.9	398.0
Γ' »	9,211.3	4,926.8	53.5	4,539.3	92.1	387.5
Δ' Τρίμηνο	9,216.0	4,915.6	53.3	4,519.1	91.9	396.5
2008 Α' Τρίμηνο	9,222.7	4,918.2	53.3	4,511.6	91.7	406.5
Β' »	9,230.1	4,939.7	53.5	4,582.5	92.8	357.1
Γ' »	9,237.8	4,944.9	53.5	4,589.8	92.8	355.1
Δ' Τρίμηνο	9,245.8	4,946.3	53.5	4,553.6	92.1	392.7
2009 Α' Τρίμηνο	9,252.7	4,948.1	53.5	4,485.8	90.7	462.3
Β' »	9,262.4	4,974.5	53.7	4,531.9	91.1	442.6
Γ' »	9,272.3	5,005.3	54.0	4,540.1	90.7	465.1
Δ' Τρίμηνο	9,282.4	4,991.2	53.8	4,476.8	89.7	514.4
2010 Α' Τρίμηνο	9,292.2	5,012.4	53.9	4,425.6	88.3	586.8
Β' »	9,301.5	5,021.0	54.0	4,427.0	88.2	594.0
Γ' »	9,311.0	5,024.9	54.0	4,402.9	87.6	621.9
Δ' Τρίμηνο	9,320.6	5,011.1	53.8	4,299.0	85.8	712.1
2011 Α' Τρίμηνο	9,329.4	4,987.0	53.5	4,194.4	84.1	792.6
Β' »	9,337.6	4,967.2	53.2	4,156.3	83.7	810.8
Γ' »	9,346.0	4,957.6	53.0	4,079.3	82.3	878.3
Δ' Τρίμηνο	9,354.5	4,958.7	53.0	3,932.8	79.3	1,025.9
2012 Α' Τρίμηνο	9,362.3	4,958.0	53.0	3,837.9	77.4	1,120.1
Β' »	9,369.7	4,961.9	53.0	3,793.1	76.4	1,168.8
Γ' »	9,377.2	4,969.9	53.0	3,739.0	75.2	1,230.9
Δ' Τρίμηνο						
2013 Α' Τρίμηνο	9,391.7	4,951.1	52.7	3,595.9	72.6	1,355.2
Β' »	9,397.8	4,982.6	53.0	3,632.2	72.9	1,350.4

Πηγή: Διεύθυνση Στατιστικών Πληθυσμού και Αγοράς Εργασίας ΕΛΣΤΑΤ.

(1) Συνολικός πληθυσμός ατόμων που διαμένουν σε ιδιωτικά νοικοκυριά, ηλικίας 15 ετών και άνω, όπως εκτιμάται με βάση τα αποτελέσματα της Απογραφής Πληθυσμού 2001.

Table 14. GREECE: POPULATION AGED 15 YEARS AND OVER, BY EMPLOYMENT STATUS, QUARTERLY DATA, 2006 - 2013

In thousands

Reference period	Labour force					Μη οικονομικά ενεργός πληθυσμός Economically non-active population
	Ποσοστό επί του εργατικού δυναμικού Percent of labour force	Μέσο ετήσιο ποσοστό ανεργίας Annual average unemployment rate	Ετήσια μεταβολή εργατικού δυναμικού Year-on-year change of labour force	Ετήσια μεταβολή στο πλήθος απασχολούμενων Year-on-year change in the number of employed	Ετήσια μεταβολή στο πλήθος των ανέργων Year-on-year change in the number of unemployed	
2007 3rd Quarter	8.3	8.9	1.0	2.5	-13.1	4,261.8
4th Quarter	8.8		0.8	1.8	-8.9	4,287.9
2007 1st Quarter	9.1		0.7	1.4	-5.8	4,288.5
2nd »	8.1	8.3	0.8	1.5	-6.9	4,288.8
3rd »	7.9		0.5	1.0	-5.1	4,284.5
4th Quarter	8.1		0.5	1.3	-7.6	4,300.4
2008 1st Quarter	8.3		0.2	1.1	-8.8	4,304.5
2nd »	7.2	7.6	0.4	1.4	-10.3	4,290.4
3rd »	7.2		0.4	1.1	-8.4	4,292.9
4th Quarter	7.9		0.6	0.8	-1.0	4,299.5
2009 1st Quarter	9.3		0.6	-0.6	13.7	4,304.5
2nd »	8.9	9.5	0.7	-1.1	23.9	4,287.9
3rd »	9.3		1.2	-1.1	31.0	4,267.0
4th Quarter	10.3		0.9	-1.7	31.0	4,291.2
2010 1st Quarter	11.7		1.3	-1.3	26.9	4,279.8
2nd »	11.8	12.5	0.9	-2.3	34.2	4,280.5
3rd »	12.4		0.4	-3.0	33.7	4,286.1
4th Quarter	14.2		0.4	-4.0	38.4	4,309.4
2011 1st Quarter	15.9		-0.5	-5.2	35.1	4,342.4
2nd »	16.3	17.7	-1.1	-6.1	36.5	4,370.5
3rd »	17.7		-1.3	-7.3	43.2	4,388.4
4th Quarter	20.7		-1.0	-8.5	44.1	4,395.8
2012 1st Quarter	22.6		-0.6	-8.5	41.3	4,404.3
2nd »	23.6	24.2	-0.1	-8.7	44.2	4,407.8
3rd »	24.8		0.2	-8.3	40.2	4,407.3
4th Quarter	26.0		0.4	-6.4	26.3	4,407.4
2013 1st Quarter	27.4		-0.1	-6.3	21.0	4,440.6
2nd »	27.1		0.4	-4.2	15.5	4,415.2

Source: Population and Labour Market Statistics Division ELSTAT.

(1) Total number of persons residing in private households, aged 15 years and over, according to the results of the 2001 Population Census.

Εργατικό δυναμικό, απασχολούμενοι, άνεργοι (ετήσια μεταβολή)
Labour force, employed, unemployed (year-on-year change)

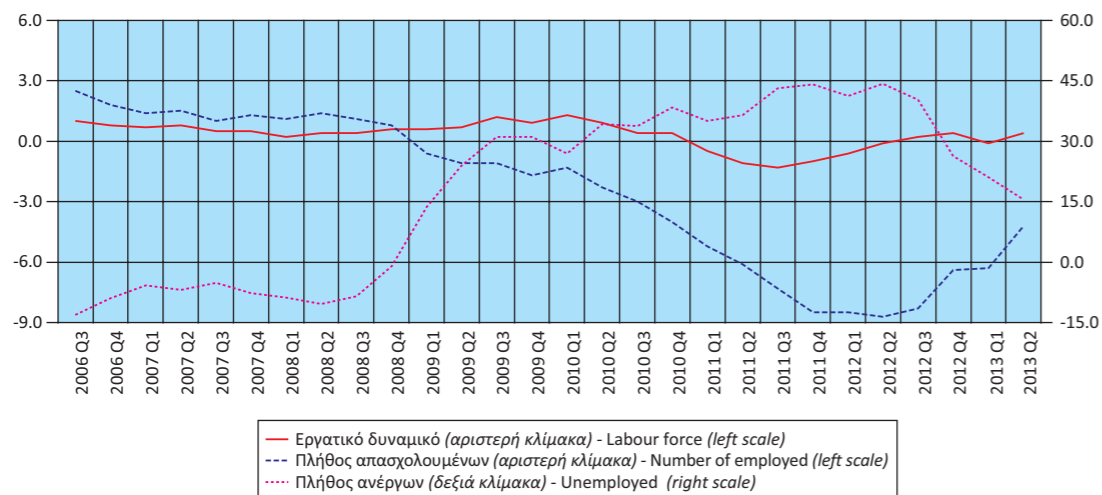

Πίνακας 15. ΕΛΛΑΣ: ΠΟΣΟΣΤΟ ΑΝΕΡΓΙΑΣ ΓΙΑ ΤΟ ΣΥΝΟΛΟ ΤΟΥ ΠΛΗΘΥΣΜΟΥ, ΓΙΑ ΑΡΡΕΝΕΣ - ΘΗΛΕΙΣ ΚΑΙ ΓΙΑ ΑΤΟΜΑ ΗΛΙΚΙΑΣ 15 - 29 ΕΤΩΝ⁽¹⁾, 2000 - 2012

Table 15. GREECE: UNEMPLOYMENT RATE FOR TOTAL POPULATION, MALES - FEMALES AND FOR PERSONS AGED 15 - 29 YEARS⁽¹⁾, 2000 - 2012

Έτος Year	Σύνολο Total	Άρρενες Males	Θήλειες Females	Άτομα ηλικίας 15 - 29 ετών Persons aged 15 - 29 Years
2000	11.2	7.4	17.0	23.0
2001	10.4	6.9	15.9	21.5
2002	9.3	6.4	15.2	20.4
2003	10.2	6.0	14.3	19.5
2004	9.6	6.3	15.9	20.1
2005	9.6	5.8	15.2	18.8
2006	8.8	5.6	13.4	17.8
2007	8.1	5.0	12.6	17.0
2008	7.2	4.7	10.9	15.5
2009	8.9	6.3	12.5	17.7
2010	11.8	9.4	15.3	22.8
2011	16.3	13.7	20.0	32.9
2012	23.6	20.8	27.3	42.7

Πηγή: Διεύθυνση Στατιστικών Πληθυσμού και Αγοράς Εργασίας ΕΛΣΤΑΤ.
(1) Τα στοιχεία αναφέρονται στο β' τρίμηνο κάθε έτους.

Source: Population and Labour Market Statistics Division ELSTAT.
(1) Data refer to the 2nd quarter of each year.

Ποσοστό ανεργίας για το σύνολο του πληθυσμού, για άρρενες - θήλειες και για άτομα ηλικίας 15 - 29 ετών
Unemployment rate for total population, males - females and for persons aged 15 - 29 years

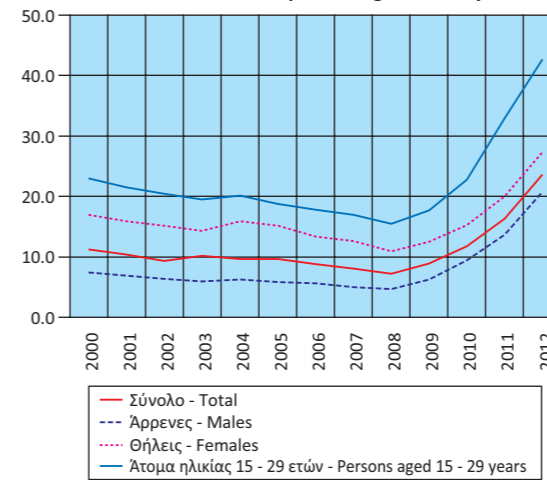

Ποσοστό απασχολούμενων, κατά κλάδο οικονομικής δραστηριότητας
Share of employment, by branch of economic activity

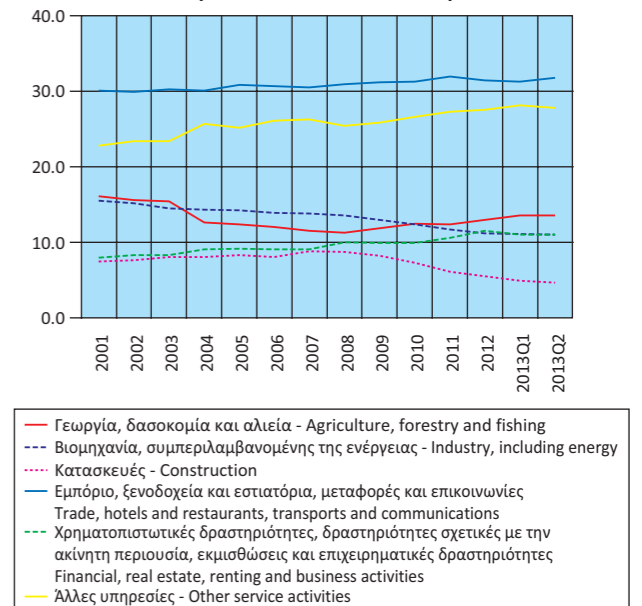

Πίνακας 16. ΕΛΛΑΣ: ΑΠΑΣΧΟΛΟΥΜΕΝΟΙ 15 ΕΤΩΝ ΚΑΙ ΑΝΩ, ΚΑΤΑ ΚΛΑΔΟ ΟΙΚΟΝΟΜΙΚΗΣ ΔΡΑΣΤΗΡΙΟΤΗΤΑΣ, 2001 - 2013

	2001	2002	2003	2004	2005	2006	2007
<i>(Απόλυτοι αριθμοί σε χιλιάδες)</i>							
ΣΥΝΟΛΟ	4,086.3	4,175.8	4,274.5	4,313.2	4,369.0	4,452.3	4,509.9
Γεωργία, δασοκομία και αλιεία	658.1	649.6	656.1	544.0	542.0	533.3	519.7
Βιομηχανία, συμπεριλαμβανομένης της ενέργειας	633.5	634.4	620.9	616.9	618.3	620.9	620.8
Κατασκευές	306.8	318.9	345.8	350.3	361.7	362.4	394.7
Εμπόριο, ξενοδοχεία και εστιατόρια, μεταφορές και επικοινωνίες	1,230.0	1,250.4	1,292.9	1,298.7	1,345.7	1,368.6	1,376.8
Χρηματοπιστωτικές δραστηριότητες, δραστηριότητες σχετικές με την ακίνητη περιουσία, εκμισθώσεις και επιχειρηματικές δραστηριότητες	327.4	346.6	356.8	393.6	399.8	404.4	411.5
Άλλες υπηρεσίες	930.5	975.8	1,001.9	1,109.7	1,101.5	1,162.7	1,186.4
<i>(Ποσοστιαία αναλογία)</i>							
ΣΥΝΟΛΟ	100.0	100.0	100.0	100.0	100.0	100.0	100.0
Γεωργία, δασοκομία και αλιεία	16.1	15.6	15.4	12.6	12.4	12.0	11.5
Βιομηχανία, συμπεριλαμβανομένης της ενέργειας	15.5	15.2	14.5	14.3	14.2	13.9	13.8
Κατασκευές	7.5	7.6	8.1	8.1	8.3	8.1	8.8
Εμπόριο, ξενοδοχεία και εστιατόρια, μεταφορές και επικοινωνίες	30.1	29.9	30.2	30.1	30.8	30.7	30.5
Χρηματοπιστωτικές δραστηριότητες, δραστηριότητες σχετικές με την ακίνητη περιουσία, εκμισθώσεις και επιχειρηματικές δραστηριότητες	8.0	8.3	8.3	9.1	9.2	9.1	9.1
Άλλες υπηρεσίες	22.8	23.4	23.4	25.7	25.2	26.1	26.3

Πηγή: Διεύθυνση Στατιστικών Πληθυσμού και Αγοράς Εργασίας ΕΛΣΤΑΤ.

(1) Από το 2008 και μετά, τα στοιχεία δεν είναι απολύτως συγκρίσιμα με τα στοιχεία των προηγούμενων ετών, λόγω της εφαρμογής του νέου κώδικα ταξινόμησης των κλάδων οικονομικής δραστηριότητας.

Table 16. GREECE: EMPLOYED PERSONS AGED 15 YEARS AND OVER, BY BRANCH OF ECONOMIC ACTIVITY, 2001 - 2013

	2008 ⁽¹⁾	2009	2010	2011	2012	2013 Q1	2013 Q2	
<i>(Absolute numbers in thousands)</i>								
ΣΥΝΟΛΟ	4,559.4	4,508.7	4,388.6	4,090.7	3,763.0	3,595.9	3,632.2	TOTAL
Γεωργία, δασοκομία και αλιεία	516.8	536.6	549.8	507.4	490.0	487.4	494.0	Agriculture, forestry and fishing
Βιομηχανία, συμπεριλαμβανομένης της ενέργειας	621.4	586.8	542.5	479.4	420.8	399.5	400.4	Industry, including energy
Κατασκευές	395.1	368.8	322.1	249.6	206.2	177.6	172.4	Construction
Εμπόριο, ξενοδοχεία και εστιατόρια, μεταφορές και επικοινωνίες	1,411.1	1,407.1	1,373.6	1,304.4	1,180.6	1,125.2	1,154.5	Trade, hotels and restaurants, transport and communication
Χρηματοπιστωτικές δραστηριότητες, δραστηριότητες σχετικές με την ακίνητη περιουσία, εκμισθώσεις και επιχειρηματικές δραστηριότητες	455.9	447.5	433.8	433.3	431.0	397.1	401.2	Financial, real estate, renting and business activities
Άλλες υπηρεσίες	1,159.2	1,161.9	1,166.8	1,116.7	1,034.4	1,009.1	1,009.7	Other service activities
<i>(In percent of total)</i>								
ΣΥΝΟΛΟ	100.0	100.0	100.0	100.0	100.0	100.0	100.0	TOTAL
Γεωργία, δασοκομία και αλιεία	11.3	11.9	12.5	12.4	13.0	13.6	13.6	Agriculture, forestry and fishing
Βιομηχανία, συμπεριλαμβανομένης της ενέργειας	13.6	13.0	12.4	11.7	11.2	11.1	11.0	Industry, including energy
Κατασκευές	8.7	8.2	7.3	6.1	5.5	4.9	4.7	Construction
Εμπόριο, ξενοδοχεία και εστιατόρια, μεταφορές και επικοινωνίες	30.9	31.2	31.3	31.9	31.4	31.3	31.8	Trade, hotels and restaurants, transport and communication
Χρηματοπιστωτικές δραστηριότητες, δραστηριότητες σχετικές με την ακίνητη περιουσία, εκμισθώσεις και επιχειρηματικές δραστηριότητες	10.0	9.9	9.9	10.6	11.5	11.0	11.0	Financial, real estate, renting and business activities
Άλλες υπηρεσίες	25.4	25.8	26.6	27.3	27.5	28.1	27.8	Other service activities

Source: Population and Labour Market Statistics Division ELSTAT.

(1) From 2008 onwards, data are not fully comparable with those of previous years, due to the introduction of a new sectoral classification.

Πίνακας 17. ΕΛΛΑΣ: ΔΕΙΚΤΕΣ ΟΙΚΟΝΟΜΙΚΗΣ ΔΡΑΣΤΗΡΙΟΤΗΤΑΣ, 2010 - 2013

Ετήσια μεταβολή (%)

	2010	2011	2012	2013 ⁽¹⁾⁽²⁾	2012 Q2 ⁽¹⁾	2012 Q3 ⁽¹⁾
Δείκτης Κύκλου Εργασιών στη Βιομηχανία	6.0	7.1	3.0	1.7	2.7	-0.7
1. Ενέργεια	29.1	25.1	19.4	7.7	17.6	13.3
2. Ενδιάμεσα Αγαθά	3.9	0.8	-9.7	-1.6	-9.1	-10.8
3. Κεφαλαίουχικά Αγαθά	-21.7	-5.5	-16.7	-5.4	-13.3	-25.3
4. Διάρκη Καταναλωτικά Αγαθά	-11.2	-15.7	-18.1	-4.8	-19.0	-24.1
5. Μη Διάρκη Καταναλωτικά Αγαθά	-7.0	-6.1	-5.5	-6.9	-3.3	-6.8
Δείκτης Κύκλου Εργασιών στη Βιομηχανία. Εσωτ. Αγορά	-0.7	-2.3	-6.4	-8.1	-0.4	-7.0
Δείκτης Κύκλου Εργασιών στη Βιομηχανία. Εξωτ. Αγορά	29.3	21.6	20.2	16.7	7.8	10.8
Χώρες Ευρωζώνης	17.1	19.6	0.2	10.7	-3.4	-2.1
Χώρες εκτός Ευρωζώνης	36.6	23.2	30.4	19.8	13.4	16.3
Δείκτης Νέων Παραγγελιών στη Βιομηχανία	4.2	1.8	-8.1	2.7	-8.0	-11.1
1. Ενέργεια	-	-	-	-	-	-
2. Ενδιάμεσα Αγαθά	18.4	5.5	-8.5	2.0	-8.8	-10.8
3. Κεφαλαίουχικά Αγαθά	-30.0	-1.2	-11.4	-4.7	-6.9	-21.8
4. Διάρκη Καταναλωτικά Αγαθά	-2.5	-8.4	0.6	-16.5	-4.9	-9.1
5. Μη Διάρκη Καταναλωτικά Αγαθά	-8.9	-8.7	-5.3	11.8	-5.5	-7.0
Δείκτης Νέων Παραγγελιών στη Βιομηχανία. Εσωτ. Αγορά	-3.4	-23.7	-11.9	-8.4	-13.2	-13.8
Δείκτης Νέων Παραγγελιών στη Βιομηχανία. Εξωτ. Αγορά	28.2	22.3	-4.6	10.9	-3.0	-8.7
Χώρες Ευρωζώνης	29.1	20.3	-8.9	-10.7	-10.5	-13.7
Χώρες εκτός Ευρωζώνης	28.1	28.2	0.4	31.0	4.3	-3.7
Δείκτης Βιομηχανικής Παραγωγής (όγκος)	-5.9	-7.8	-3.4	-1.8	-1.9	-3.0
1. Ενέργεια	-4.9	-8.4	5.3	1.9	8.4	2.7
2. Ενδιάμεσα Αγαθά	-0.9	-8.8	-10.6	-2.4	-9.4	-7.4
3. Κεφαλαίουχικά Αγαθά	-22.1	-9.7	-16.4	-6.1	-11.8	-22.1
4. Διάρκη Καταναλωτικά Αγαθά	-13.4	-15.6	-18.4	-23.1	-20.1	-21.6
5. Μη Διάρκη Καταναλωτικά Αγαθά	7.2	-4.8	-6.0	-5.1	-5.0	-3.3
Δείκτης Παραγωγής στις Κατασκευές	-29.2	-28.1	-26.1	20.6	-29.5	-39.6
Παραγωγή Κτιρίων	-39.7	-41.6	-32.2	-10.8	-26.0	-25.5
Παραγωγή Έργων Πολιτικού Μηχανικού	-23.3	-22.3	-24.1	31.8	-30.7	-43.1
Οικοδομική Δραστηριότητα (αριθμός οικοδομικών αδειών)	-11.1	-28.5	-36.7	-10.5	-34.0	-54.0
Δείκτες Κύκλου Εργασιών στον Τομέα των Μεταφορών	-18.1	-1.7	-3.3	-13.1	3.4	-11.8
1. Χερσαίες μεταφορές και μεταφορές μέσω αγωγών	-8.5	-2.7	-15.3	-7.4	-14.5	-20.5
2. Πλωτές μεταφορές	-3.3	-0.9	-1.1	9.2	-8.8	1.2
3. Αεροπορικές μεταφορές	-10.9	-7.9	-4.8	-9.7	1.4	-3.5
4. Αποθήκευση και υποστηρικτικές προς τη μεταφορά δραστηριότητες	-24.5	-35.3	-26.9	-2.3	-39.3	-13.4
5. Ταξιδιωτικών πρακτορείων, γραφείων οργανωμένων ταξιδιών, υπηρεσιών κρατήσεων και συναφείς δραστηριότητες						
Δείκτης Κύκλου Εργασιών στο Χονδρικό Εμπόριο	-5.9	-13.5	-12.1	-9.4	-15.3	-9.1
Δείκτης Κύκλου Εργασιών στο Λιανικό Εμπόριο ⁽³⁾	-5.0	-7.7	-11.3	-9.5	-10.6	-9.4
Δείκτης Όγκου στο Λιανικό Εμπόριο ⁽³⁾	-6.9	-8.7	-11.8	-9.1	-11.3	-9.9
Δείκτης Κύκλου Εργασιών στον Τομέα Υπηρεσιών Παροχής Καταλύματος και Εστίασης	-8.2	-7.4	-17.2	5.3	-20.8	-11.5
Δείκτες Κύκλου Εργασιών στον Τομέα Ενημέρωσης και Επικοινωνίας						
1. Παραγωγή κινηματογραφικών ταινιών, βίντεο και τηλεοπτικών προγραμμάτων, ηχογραφήσεις και μουσικές εκδόσεις	-6.6	-28.4	-4.9	-15.2	6.2	-5.2
2. Δραστηριότητες προγραμματισμού και ραδιοτηλεοπτικών εκπομπών	-2.1	-27.1	-16.3	-4.3	-23.0	-13.7
Δείκτες Κύκλου Εργασιών στον Τομέα Υπηρεσιών						
1. Εκδοτικές δραστηριότητες	-16.6	-26.8	-14.4	-19.6	-27.0	-3.0
2. Τηλεπικοινωνίες	-11.4	-8.9	-5.1	-12.5	-2.1	-6.3
3. Πληροφορική	-31.9	-7.1	-15.0	-11.0	-13.6	-26.4
4. Δραστηριότητες σχετικές με την απασχόληση	-5.3	-4.0	-3.4	12.9	-6.8	-3.1
5. Δραστηριότητες καθαρισμού	1.2	-16.6	-12.2	-14.6	-15.2	-14.2
Δείκτης Απασχολομένων στο Λιανικό Εμπόριο	-3.3	-3.9	-2.8	0.2	-3.2	-1.0
Αφίξεις από το εξωτερικό μη κατοίκων στην Ελλάδα ⁽⁴⁾	0.6	9.5	-5.5	14.2	-8.3	-3.0
Κίνηση Μουσείων και Αρχαιολογικών Χώρων ⁽⁵⁾	-1.2	10.3	0.9	22.4	1.6	-5.6

Πηγή: ΕΛΣΤΑΤ.

(1) Περιέχει προσωρινά στοιχεία.

(2) Τελευταία διαθέσιμα στοιχεία μηνός ή τριμήνου (όχι αθροιστικά έτους).

(3) Εκτός καυσίμων και λιπαντικών αυτοκινήτων.

(4) Πηγή: Τράπεζα της Ελλάδος.

(5) Πηγή: Ταμείο Αρχαιολογικών Πόρων και Απαλλοτριώσεων (ΤΑΠ).

Table 17. GREECE: INDICES OF ECONOMIC ACTIVITY, 2010 - 2013

Year-on-year change (%)

	2012 Q4 ⁽¹⁾	2013 Q1	2013 Q2	2013 Q3	Τελευταία διαθέσιμη περίοδος Latest available period	
	5.8	-9.6	-2.8		Αύγ./Aug. 2013	Turnover Index in Industry
	21.5	-13.0	-0.7		Αύγ./Aug. 2013	1. Energy
	-5.3	-6.9	-4.6		Αύγ./Aug. 2013	2. Intermediate Goods
	-14.6	-21.9	-17.9		Αύγ./Aug. 2013	3. Capital Goods
	-15.4	-22.7	-14.6		Αύγ./Aug. 2013	4. Consumer Durables
	-6.0	-2.4	-2.0		Αύγ./Aug. 2013	5. Consumer Non-durables
	-14.2	-19.7	-9.7		Αύγ./Aug. 2013	Turnover Index in Industry for the Domestic Market
	45.0	6.0	7.5		Αύγ./Aug. 2013	Turnover Index in Industry for the Non-Domestic Market
	7.7	0.7	15.1		Αύγ./Aug. 2013	Eurozone countries
	66.4	7.5	4.2		Αύγ./Aug. 2013	Non-eurozone countries
	-3.4	-6.7	-6.8		Αύγ./Aug. 2013	New Orders Index in Industry
	-	-	-		Αύγ./Aug. 2013	1. Energy
	-2.8	-8.4	-7.8		Αύγ./Aug. 2013	2. Intermediate Goods
	-9.4	-20.3	-18.3		Αύγ./Aug. 2013	3. Capital Goods
	-4.1	-16.0	-13.4		Αύγ./Aug. 2013	4. Consumer Durables
	-0.7	9.0	5.3		Αύγ./Aug. 2013	5. Consumer Non-durables
	-1.7	-4.9	-7.2		Αύγ./Aug. 2013	New Orders Index in Industry for the Domestic Market
	-4.2	-8.5	-7.2		Αύγ./Aug. 2013	New Orders Index in Industry for the Non-Domestic Market
	2.8	-6.0	-4.6		Αύγ./Aug. 2013	Eurozone countries
	-7.5	-10.3	-9.2		Αύγ./Aug. 2013	Non-eurozone countries
	-0.4	-3.5	-1.4	-5.7	Σεπ./ Sep.2013	Industrial Production Index (volume)
	9.1	-3.7	-1.2	-4.8	Σεπ./ Sep.2013	1. Energy
	-7.4	-4.4	-2.4	-3.6	Σεπ./ Sep.2013	2. Intermediate Goods
	-14.9	-18.7	-11.8	-8.4	Σεπ./ Sep.2013	3. Capital Goods
	-11.8	-18.0	-10.1	-18.4	Σεπ./ Sep.2013	4. Consumer Durables
	-4.3	1.1	1.4	-7.9	Σεπ./ Sep.2013	5. Consumer Non-durables
					2013 Q2	Production Index in Construction
					2013 Q2	Building Construction
					2013 Q2	Civil Engineering
	-50.9	-44.4	-35.1		Αύγ./Aug. 2013	Building Activity (number of building permits)
						Turnover Indices in the Transport Sector
	-4.6	-4.8	-13.1		2013 Q2	1. Land transport and transport via pipelines
	-5.9	-10.2	-7.4		2013 Q2	2. Water transport
	9.3	-1.1	9.2		2013 Q2	3. Air transport
	-1.2	-2.0	-9.7		2013 Q2	4. Warehousing and support activities for transportation
	-21.0	-4.1	-2.3		2013 Q2	5. Travel agency, tour operator reservation service and related activities
					2013 Q2	Turnover Indices in Wholesale Trade
	-13.7	-12.3	-8.4		Αύγ./Aug. 2013	Turnover Index in Retail Trade ⁽³⁾
	-13.7	-12.3	-8.8		Αύγ./Aug. 2013	Volume Index in Retail Trade ⁽³⁾
	-21.6	-16.9	5.3		2013 Q2	Turnover Index in Accommodation and Food Services
						Turnover Indices in Information and Communication
	-2.7	-16.7	-15.2		2013 Q2	1. Motion picture, video and television programme production, sound recording and music publishing activities
	-13.2	-24.5	-4.3		2013 Q2	2. Programming and broadcasting activities
						Turnover Indices for specific activities of the Services Sector
	-2.1	12.4	-19.6		2013 Q2	1. Publishing activities
	-7.5	-14.9	-12.5		2013 Q2	2. Telecommunications
	-11.2	-18.7	-11.0		2013 Q2	3. Computer programming, consultancy and related activities
	-2.3	-0.4	12.9		2013 Q2	4. Employment activities
	-9.0	-13.9	-14.6		2013 Q2	5. Cleaning activities
	3.6	2.8	0.2		2013 Q2	Index of Number of Persons Employed in Retail Trade
	-7.4	4.6	14.2		2013 Q2	Non-resident arrivals from abroad ⁽⁴⁾
	12.3	28.5	25.3		Ιούλιος/July 2013	Museums and Archaeological Sites attendance ⁽⁵⁾

Source: ELSTAT.

(1) Contains provisional data.

(2) Latest available monthly or quarterly data (not commulative annual data).

(3) Except automotive fuel.

(4) Source: Bank of Greece.

(5) Source: Archaeological Receipts Fund.

Δείκτης Κύκλου Εργασιών στη Βιομηχανία
(ετήσια μεταβολή %)
Turnover Index in Industry
(y-o-y change %)

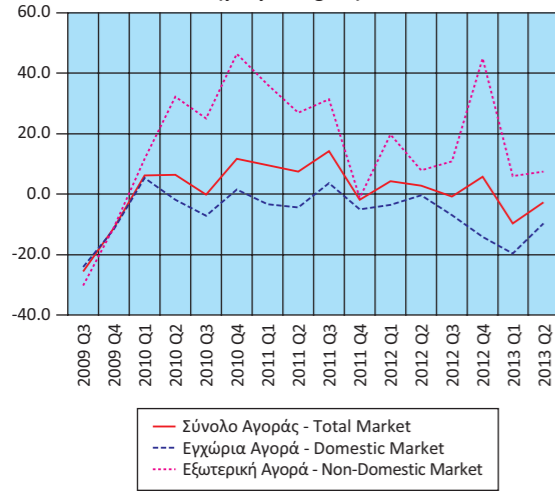

Δείκτης Κύκλου Εργασιών στη Βιομηχανία, Εξωτερική Αγορά
(ετήσια μεταβολή %)
Turnover Index in Industry for the Non-Domestic Market
(y-o-y change %)

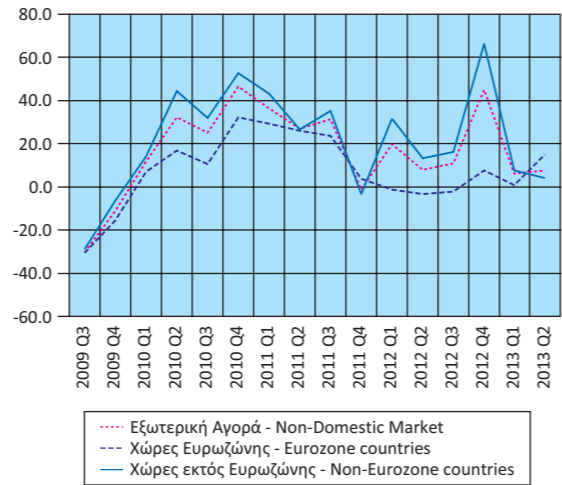

Δείκτης Βιομηχανικής Παραγωγής (όγκος)
(ετήσια μεταβολή %)
Industrial Production Index (volume)
(y-o-y change %)

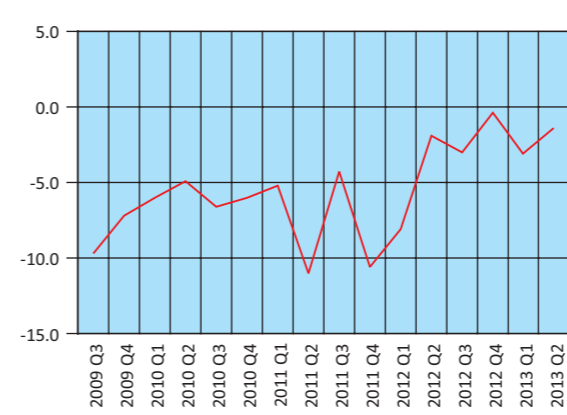

Δείκτης Βιομηχανικής Παραγωγής (όγκος), κατά Ομάδες Βιομηχανικών Κλάδων 1.2.3 (ετήσια μεταβολή %)
Industrial Production Index (volume), by Main Industrial Groupings 1.2.3 (y-o-y change %)

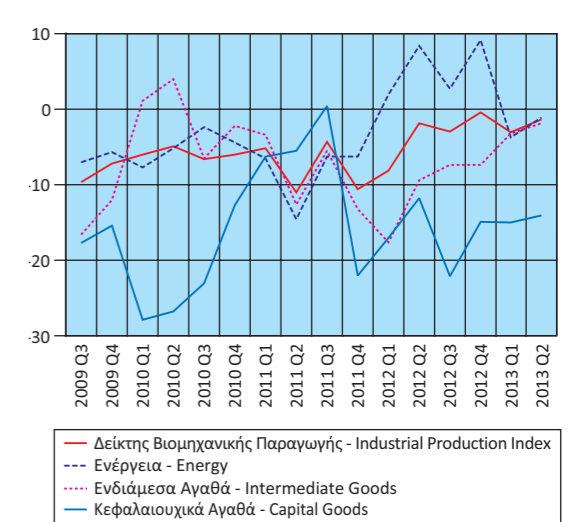

Δείκτης Νέων Παραγγελιών στη Βιομηχανία
(ετήσια μεταβολή %)
New Orders Index in Industry
(y-o-y change %)

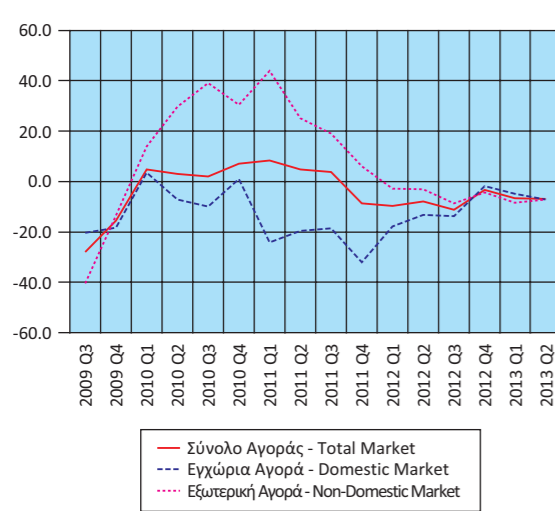

Δείκτης Νέων Παραγγελιών στη Βιομηχανία, Εξωτερική Αγορά
(ετήσια μεταβολή %)
New Orders Index in Industry for the Non-Domestic Market
(y-o-y change %)

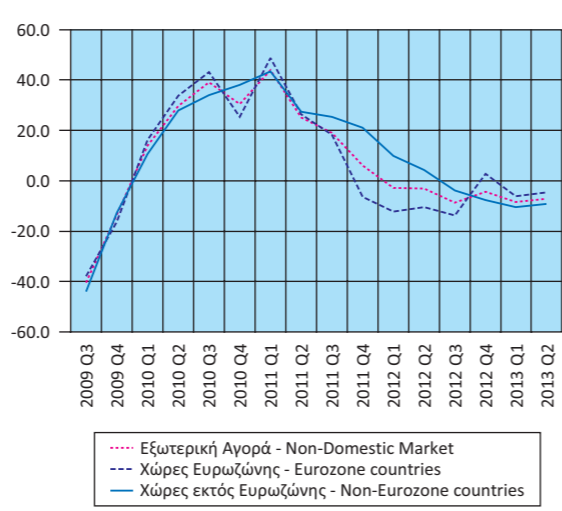

Δείκτης Βιομηχανικής Παραγωγής (όγκος), κατά Ομάδες Βιομηχανικών Κλάδων 4.5 (ετήσια μεταβολή %)
Industrial Production Index (volume), by Main Industrial Groupings 4.5 (y-o-y change %)

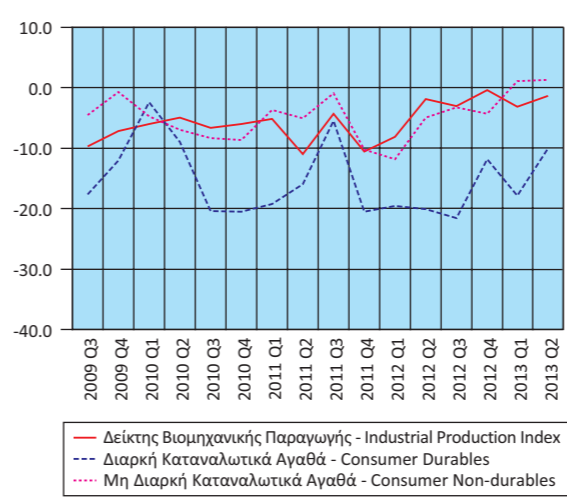

Δείκτης Παραγωγής στις Κατασκευές
(ετήσια μεταβολή %)
Production Index in Construction
(y-o-y change %)

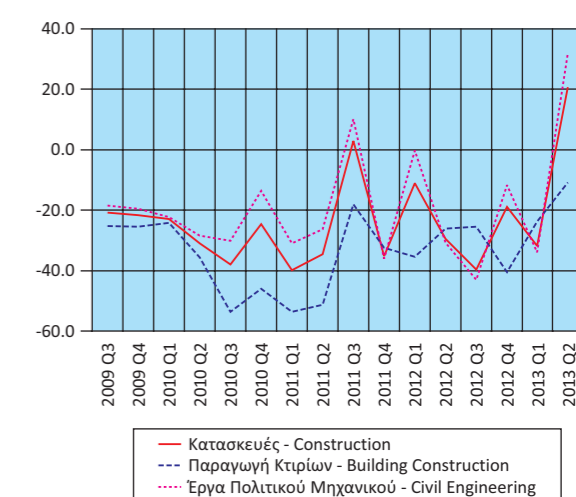

Οικοδομική Δραστηριότητα (αριθμός οικοδομικών αδειών)
(ετήσια μεταβολή %)
Building Activity (number of building permits)
(y-o-y change %)
Οικοδομικές άδειες - Building permits

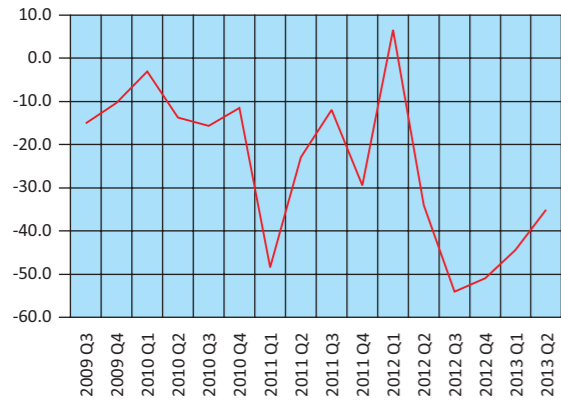

Δείκτες Κύκλου Εργασιών στον Τομέα των Μεταφορών
(ετήσια μεταβολή %)
Turnover Indices in Transport
(y-o-y change %)

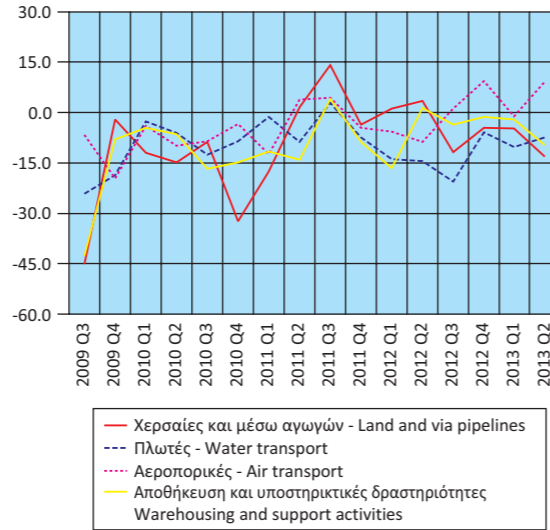

Δείκτες Κύκλου Εργασιών στον Τομέα
Ενημέρωσης - Επικοινωνίας και Εκδοτικών Δραστηριοτήτων
(ετήσια μεταβολή %)
Turnover Indices in Information - Communication and
Publishing Activities
(y-o-y change %)

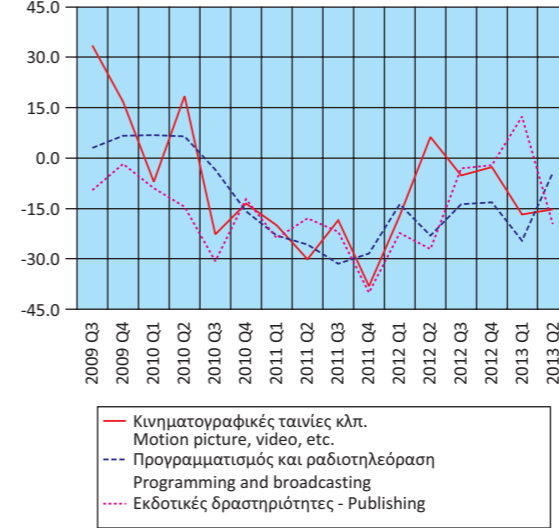

Δείκτες Κύκλου Εργασιών στις Τηλεπικοινωνίες και
την Πληροφορική (ετήσια μεταβολή %)
Turnover Indices in Telecommunications and Computer
programming and related activities (y-o-y change %)

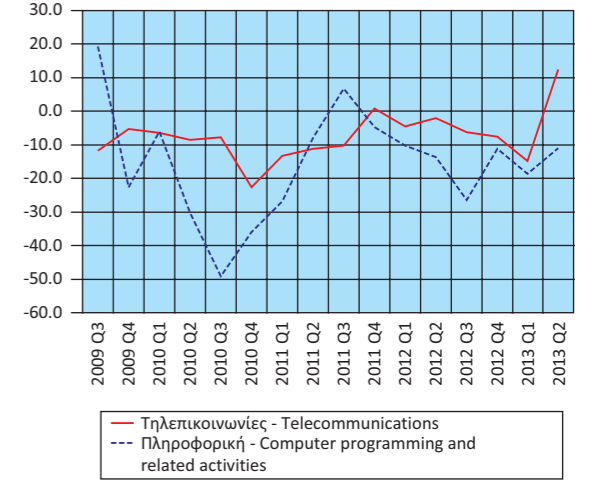

Δείκτες Κύκλου Εργασιών Λιανικού και Χονδρικού Εμπορίου
(ετήσια μεταβολή %)
Turnover Indices in Retail and Wholesale Trade
(y-o-y change %)

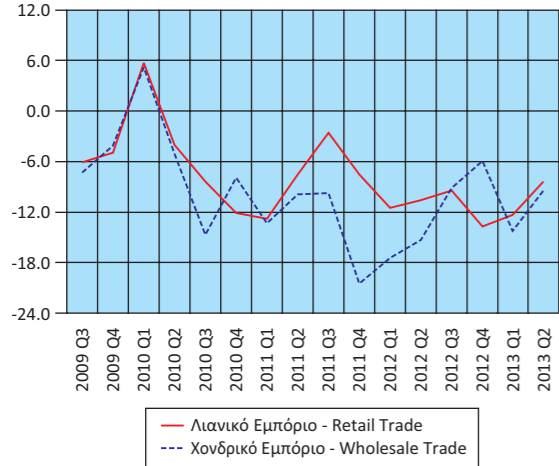

Δείκτες Όγκου και Απασχολούμενων στο Λιανικό Εμπόριο
(ετήσια μεταβολή %)
Indices of Volume and Persons Employed in Retail Trade
(y-o-y change %)

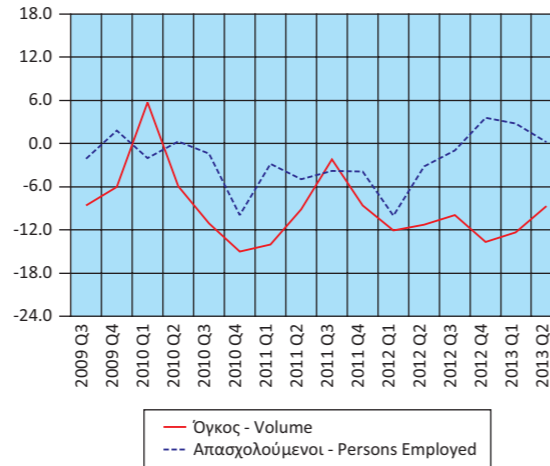

Δείκτες Κύκλου Εργασιών δραστηριοτήτων σχετικών με την
Απασχόληση και τον Καθαρισμό (ετήσια μεταβολή %)
Turnover Indices in Employment
and Cleaning activities (y-o-y change %)

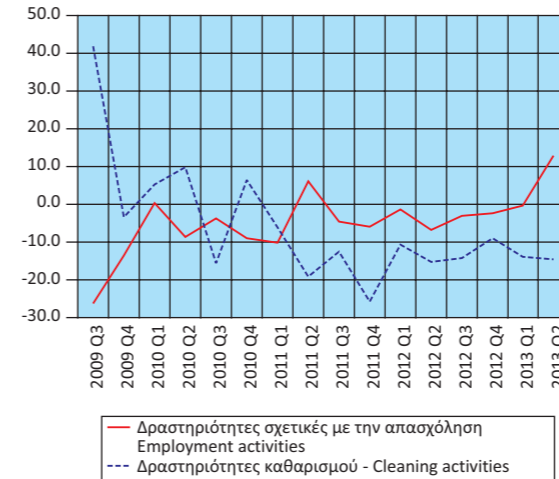

Μεγέθη του Τομέα Τουρισμού
(ετήσια μεταβολή %)
Aggregates of the Tourism Sector
(y-o-y change %)

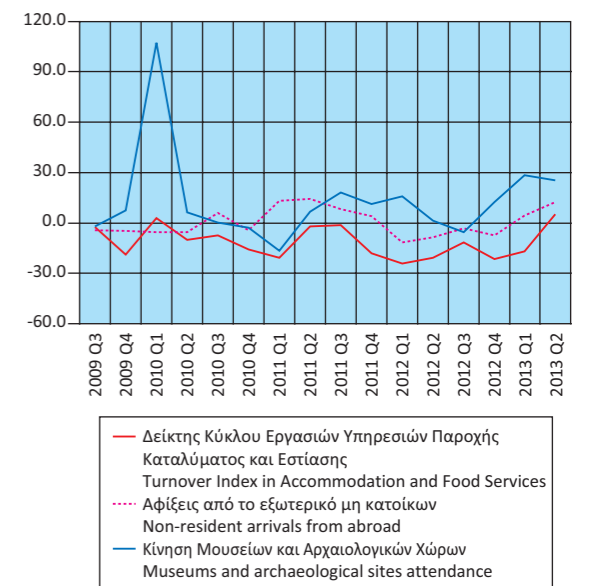

Πίνακας 18. ΕΛΛΑΣ: ΕΘΝΙΚΟΣ ΔΤΚ⁽¹⁾, Εν. ΔΤΚ⁽²⁾, Εν. ΔΤΚ-ΣΦ⁽³⁾, ΠΠ⁽⁴⁾ ΚΑΙ ΔΤΠΒ⁽⁵⁾, 2009 - 2013

Table 18. GREECE: CPI⁽¹⁾, HICP⁽²⁾, HICP-CT⁽³⁾, CI⁽⁴⁾ AND PPI⁽⁵⁾, 2009 - 2013

Μεταβολές (%)

Changes (%)

Έτος και μήνας Year and month	Μεταβολή από μήνα σε μήνα Monthly rates of change					Μεταβολή με αντίστοιχο δείκτη προηγούμενου έτους Annual rates of change					Μεταβολή μέσου δείκτη δωδεκαμήνου με αντίστοιχο δείκτη προηγούμενου δωδεκαμήνου Annual average rates of change				
	ΔΤΚ CPI	Εν. ΔΤΚ HICP	Εν. ΔΤΚ-ΣΦ HICP-CT	ΠΠ CI	ΔΤΠΒ PPI	ΔΤΚ CPI	Εν. ΔΤΚ HICP	Εν. ΔΤΚ-ΣΦ HICP-CT	ΠΠ CI	ΔΤΠΒ PPI	ΔΤΚ CPI	Εν. ΔΤΚ HICP	Εν. ΔΤΚ-ΣΦ HICP-CT	ΠΠ CI	ΔΤΠΒ PPI
	2009: 11 12	0.5 0.2	0.6 0.1	0.4 0.1	0.4 0.5	0.4 0.2	2.0 2.6	2.1 2.6	1.5 2.0	2.2 2.2	1.0 5.0	1.2 1.2	1.3 1.3	1.1 1.1	2.5 2.4
2010: 1 2 3 4 5 6 7 8 9 10 11 12	-0.7 -0.5 3.1 1.2 0.8 -0.3 -0.5 -0.7 1.9 0.2 0.2 0.4	-0.8 -0.6 3.1 1.2 0.8 -0.2 -0.4 -0.7 1.9 0.1 0.2 0.5	-0.8 -1.1 1.6 1.1 0.2 -0.2 -1.7 -1.0 1.9 0.1 0.2 0.5	-1.6 -1.6 3.5 0.6 0.2 -0.1 -0.8 -1.2 2.8 0.3 0.1 0.1	1.2 0.3 1.4 1.5 -0.5 0.8 -1.1 0.3 0.3 0.1 1.3 1.8	2.4 2.8 3.9 4.8 5.4 5.2 5.5 5.5 5.6 5.2 4.9 5.2	2.3 2.9 3.9 4.7 5.3 5.2 5.5 5.6 5.7 5.2 4.8 5.2	1.7 1.7 1.6 2.1 2.0 1.9 1.2 1.1 1.1 0.7 0.5 0.9	1.7 1.7 2.4 3.0 3.2 3.0 3.2 3.0 3.1 3.0 2.6 2.2	5.8 6.7 8.7 9.8 7.9 6.5 6.1 4.6 5.8 5.0 5.9 7.6	1.3 1.4 1.6 2.0 2.3 2.7 3.1 3.5 3.9 4.3 4.5 4.7	1.4 1.5 1.7 1.1 1.3 1.4 1.5 1.5 1.6 1.5 1.5 1.4	2.3 2.2 2.1 2.1 2.2 2.3 2.4 2.5 2.6 2.6 2.7 2.7	2.4 2.4 2.1 2.1 2.0 1.4 1.5 1.5 1.6 1.5 1.5 1.4	-5.1 -4.1 -2.9 -1.4 0.0 1.4 2.9 4.1 5.3 6.0 6.5 6.7
2011: 1 2 3 4 5 6 7 8 9 10 11 12	-0.7 -1.3 3.3 0.6 0.2 -0.2 -1.4 -1.4 3.3 0.1 0.2 -0.1	-1.0 -1.3 3.2 0.7 0.2 -0.2 -1.4 -1.4 3.4 0.1 0.2 -0.2	-1.4 -1.3 3.4 0.7 0.2 -0.2 -1.4 -1.4 2.5 -0.1 0.2 -0.2	-2.0 -2.3 4.1 0.4 0.2 0.0 -2.0 -0.9 4.6 0.0 0.7 -0.2	0.9 1.4 1.6 1.0 -1.3 0.2 1.1 -0.9 0.8 0.0 0.7 0.2	5.2 4.4 4.5 3.9 3.3 3.3 2.4 1.7 3.1 3.0 2.9 2.4	4.9 4.2 4.3 3.7 3.1 3.1 2.1 1.4 2.9 2.9 2.8 2.2	0.2 0.0 1.7 1.3 1.3 1.3 1.6 1.2 1.7 1.5 1.5 0.8	1.7 1.0 1.6 1.5 1.4 1.5 0.3 1.2 1.2 0.9 0.9 0.5	7.3 8.5 8.7 8.2 7.3 6.6 9.1 7.8 8.3 8.1 7.4 5.7	4.9 5.1 5.0 5.0 4.9 4.6 4.4 4.1 3.9 3.7 3.6 3.1	4.9 5.0 5.0 5.0 4.8 4.6 4.3 4.0 3.7 3.5 3.4 3.1	1.2 1.1 1.1 1.0 1.0 0.9 1.0 1.0 1.0 1.1 1.2 1.0	2.7 2.6 2.5 2.4 2.3 2.1 1.9 1.6 1.5 1.3 1.1 1.0	6.8 7.0 7.0 6.8 6.8 6.8 7.1 7.3 7.5 7.8 7.9 7.7
2012: 1 2 3 4 5 6 7 8 9 10 11 12	-0.8 -1.5 2.8 0.8 -0.3 -0.3 -1.4 -1.0 2.5 0.8 -0.5 -0.3	-1.1 -1.7 2.9 0.8 -0.3 -0.2 -1.4 -1.2 2.5 0.7 -0.3 -0.3	-1.1 -1.7 2.9 0.8 -0.4 -0.2 -1.4 -1.2 2.5 0.0 -0.3 -0.3	-2.1 -2.7 3.9 1.0 -0.1 0.0 -2.1 -2.2 3.8 0.0 -0.2 -0.3	2.7 0.7 1.2 -0.2 -1.4 -1.9 1.7 1.7 -0.6 -1.0 -0.9 -0.3	2.3 2.1 1.7 1.9 1.4 1.3 1.7 1.7 0.9 1.6 1.0 0.8	2.1 1.7 1.4 1.5 0.9 1.0 1.2 1.2 0.3 0.9 0.4 0.3	1.1 0.7 0.3 0.4 -0.1 0.0 -0.2 0.0 0.1 0.2 -0.3 -0.4	0.4 0.0 -0.2 0.3 0.1 0.0 -0.2 -0.2 -0.9 -0.9 -1.2 -1.2	7.5 6.8 6.4 5.1 5.0 2.9 3.8 6.5 5.0 4.0 2.4 1.9	3.1 2.9 2.7 2.5 2.3 2.2 2.1 2.1 1.9 1.8 1.6 1.5	2.9 2.7 2.4 2.3 2.1 1.9 1.8 1.8 1.6 1.4 1.2 1.0	1.2 1.3 1.2 1.1 1.0 0.9 0.7 0.6 0.5 0.4 0.2 0.1	0.9 0.8 0.7 0.6 0.5 0.3 0.3 0.3 0.1 0.0 -0.2 -0.3	7.7 7.6 7.4 7.1 6.9 6.6 6.2 6.1 5.8 5.5 5.1 4.7
2013: 1 2 3 4 5 6 7 8 9 10	-1.4 -1.6 2.5 0.5 -0.2 -0.2 -1.7 -1.6 2.6 -0.1	-1.4 -1.6 2.5 0.5 0.0 -0.2 -1.6 -1.7 2.5 -0.2	-1.4 -1.6 2.5 0.5 0.0 -0.2 -1.6 -0.7 2.4 -0.2	-2.8 -2.9 3.9 1.0 -0.3 -0.4 -2.3 -2.7 4.3 0.1	0.7 1.6 -1.1 -1.3 0.1 -0.4 0.8 0.1 -0.3 -2.0	0.2 0.1 -0.2 -0.6 -0.4 -0.3 -0.7 -1.3 -1.1 -2.0	0.0 0.1 -0.2 -0.6 -0.3 -0.3 -0.5 -1.0 -1.0 -1.0	-0.7 -0.6 -2.2 -2.2 -2.4 -1.0 -1.2 -3.0 -0.7 -0.8	-1.9 -2.2 -1.5 -2.2 -1.1 -2.8 -3.0 -3.5 -3.1 -2.9	0.0 0.8 -1.5 -2.7 -1.1 0.6 -0.5 -2.0 -1.7 -0.4	1.3 1.2 1.0 0.8 0.6 0.5 0.3 0.1 -0.1 -0.4	0.9 0.7 0.6 0.4 0.3 0.2 0.1 -0.1 -0.2 -0.4	0.0 -0.1 -0.2 -0.4 -1.3 -1.5 -1.8 -2.1 -2.2 -2.4	-0.5 -0.7 -0.9 -1.1 1.6 1.2 1.2 0.5 0.5 0.0	4.1 3.6 2.9 2.3 1.8 1.6 1.2 0.5 0.0

Πηγή: Διεύθυνση Οικονομικών και Βραχυχρόνιων Δεικτών ΕΛΣΤΑΤ.

(1) ΔΤΚ: Δείκτης Τιμών Καταναλωτή (εθνικός).

(2) Εν. ΔΤΚ: Εναρμονισμένος ΔΤΚ.

(3) Εν. ΔΤΚ-ΣΦ: Εναρμονισμένος ΔΤΚ με Σταθερούς Φόρους.

(4) ΠΠ: Πυρήνας Πληθωρισμού.

(5) ΔΤΠΒ: Δείκτης Τιμών Παραγωγού στη Βιομηχανία.

Source: Economic and Short-Term Indices Division ELSTAT.

(1) CPI: Consumer Price Index.

(2) HICP: Harmonized Index of Consumer Prices.

(3) HICP-CT: Harmonized Index of Consumer Prices at Constant Tax Rates.

(4) CI: Core Inflation.

(5) PPI: Producer Price Index in Industry.

Μεταβολή % μέσου δείκτη δωδεκαμήνου με αντίστοιχο δείκτη προηγούμενου δωδεκαμήνου
Annual average rates of change %

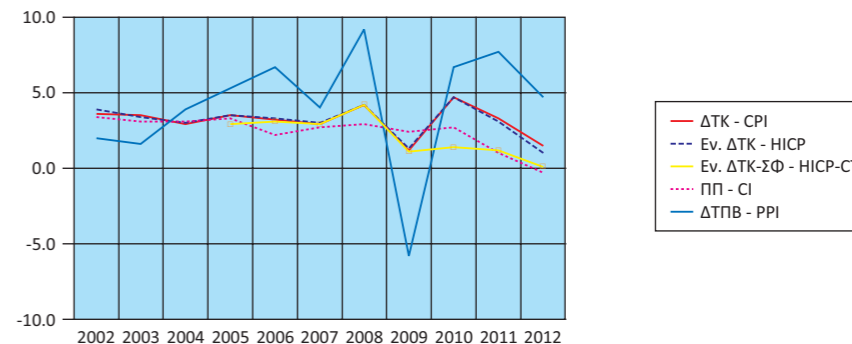

Μεταβολή % με αντίστοιχο δείκτη προηγούμενου έτους
Annual rates of change %

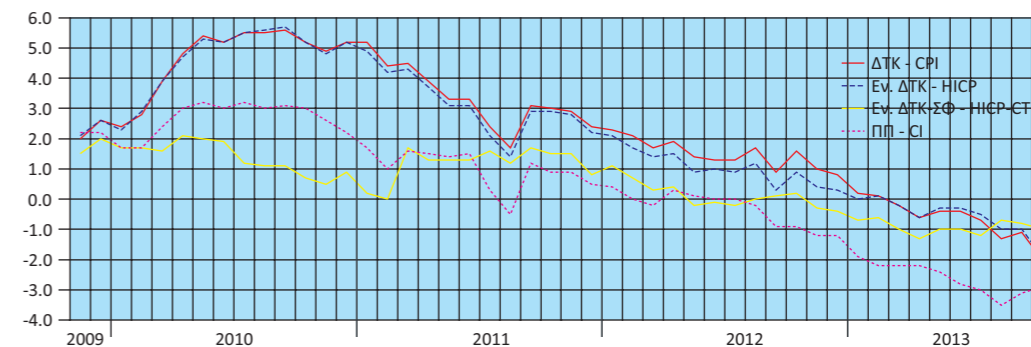

Μεταβολή % από μήνα σε μήνα
Monthly rates of change %

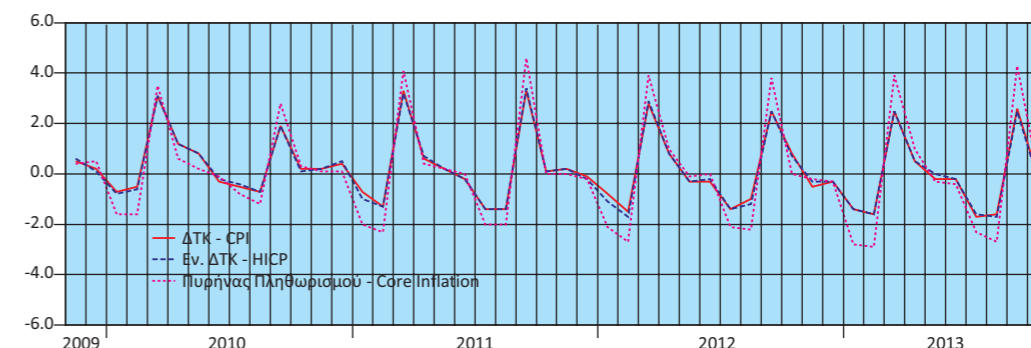

Μεταβολές % ΔΤΠΒ
Rates of change % of the PPI

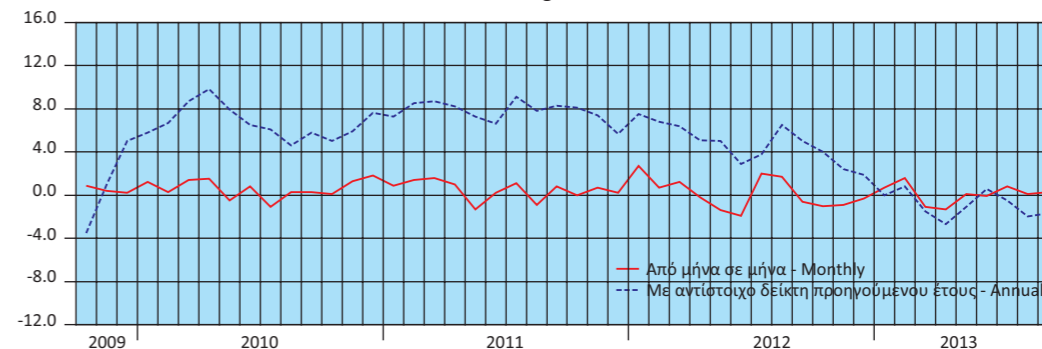

Πίνακας 19. ΕΛΛΑΣ: ΕΜΠΟΡΙΚΟ ΙΣΟΖΥΓΙΟ, 2004 - 2012⁽¹⁾

Σε δισεκατομμύρια €

	2004 ⁽³⁾	2005	2006	2007	2008
Εισαγωγές - Αφίξεις⁽²⁾					
Συμπεριλαμβανομένης της αξίας των πλοίων	45.14	46.44	52.85	60.13	64.87
Εξαιρουμένης της αξίας των πλοίων	43.17	45.06	50.13	57.22	62.51
Εξαιρουμένων των πετρελαιοειδών και συμπεριλαμβανομένης της αξίας των πλοίων	39.89	38.68	43.33	50.39	51.34
Εξαγωγές - Αποστολές⁽²⁾					
Συμπεριλαμβανομένης της αξίας των πλοίων	13.19	14.89	17.29	19.39	21.32
Εξαιρουμένης της αξίας των πλοίων	13.11	14.70	17.23	19.30	21.11
Εξαιρουμένων των πετρελαιοειδών και συμπεριλαμβανομένης της αξίας των πλοίων	12.30	13.51	15.13	16.15	16.76
Εμπορικό ισοζύγιο, συμπεριλαμβανομένης της αξίας των πλοίων	-31.95	-31.55	-35.56	-40.74	-43.55
Εμπορικό ισοζύγιο, εξαιρουμένης της αξίας των πλοίων	-30.06	-30.36	-32.90	-37.92	-41.40
Εμπορικό ισοζύγιο, εξαιρουμένων των πετρελαιοειδών και συμπεριλαμβανομένης της αξίας των πλοίων	-27.59	-25.17	-28.20	-34.24	-34.58
Εισαγωγές ως ποσοστό επί του ΑΕΠ	24.36	24.06	25.33	26.94	27.82
Εξαγωγές ως ποσοστό επί του ΑΕΠ	7.12	7.71	8.29	8.69	9.14
Εμπορικό Ισοζύγιο ως ποσοστό επί του ΑΕΠ	-17.25	-16.34	-17.04	-18.25	-18.68

(Ετήσια μεταβολή %)

Εισαγωγές - Αφίξεις⁽²⁾					
Συμπεριλαμβανομένης της αξίας των πλοίων		2.9	13.8	13.8	7.9
Εξαιρουμένης της αξίας των πλοίων		4.4	11.3	14.1	9.2
Εξαιρουμένων των πετρελαιοειδών και συμπεριλαμβανομένης της αξίας των πλοίων		-3.0	12.0	16.3	1.9
Εξαγωγές - Αποστολές⁽²⁾					
Συμπεριλαμβανομένης της αξίας των πλοίων		12.9	16.1	12.1	10.0
Εξαιρουμένης της αξίας των πλοίων		12.2	17.2	12.0	9.4
Εξαιρουμένων των πετρελαιοειδών και συμπεριλαμβανομένης της αξίας των πλοίων		9.8	12.0	6.7	3.8
Έλλειμμα του εμπορικού ισοζυγίου, συμπεριλαμβανομένης της αξίας των πλοίων		-1.2	12.7	14.6	6.9
Έλλειμμα του εμπορικού ισοζυγίου, εξαιρουμένης της αξίας των πλοίων		1.0	8.4	15.3	9.2
Έλλειμμα του εμπορικού ισοζυγίου, εξαιρουμένων των πετρελαιοειδών και συμπεριλαμβανομένης της αξίας των πλοίων		-8.8	12.0	21.4	1.0

Πηγή: Διεύθυνση Στατιστικών Τομέα Εμπορίου και Υπηρεσιών και Διεύθυνση Εθνικών Λογαριασμών ΕΛΣΤΑΤ.

(1) 2011, 2012: προσωρινά στοιχεία.

(2) Τα στοιχεία του ενδοκοινοτικού εμπορίου προσαρμόζονται στο σύνολο του εμπορίου με τις χώρες της ΕΕ από το 2004 και μετά. Στα στοιχεία των τρίτων χωρών ενσωματώνονται και τα προσωρινά στοιχεία των «ελλiptών τελωνειακών διασαφήσεων», τα οποία μετά τη συμπλήρωσή τους θα αντικαθίστανται από τα αντίστοιχα οριστικά.

(3) Η προσαρμογή των στοιχείων του ενδοκοινοτικού εμπορίου στο σύνολο του εμπορίου έγινε από το 2004 και μετά.

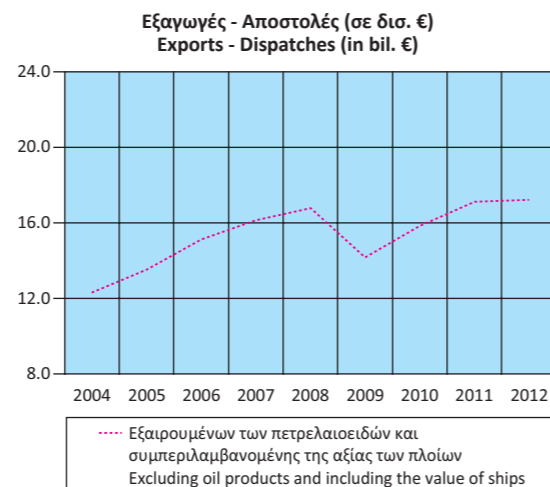
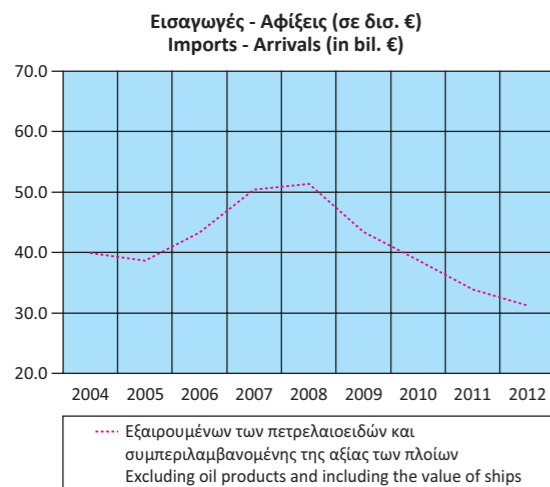

Table 19. GREECE: EXTERNAL TRADE BALANCE, 2004 - 2012⁽¹⁾

In billion €

	2009	2010	2011	2012	
Εισαγωγές - Αφίξεις⁽²⁾					
Συμπεριλαμβανομένης της αξίας των πλοίων	52.11	50.74	48.46	49.28	Including the value of ships
Εξαιρουμένης της αξίας των πλοίων	48.29	47.71	47.17	47.31	Excluding the value of ships
Εξαιρουμένων των πετρελαιοειδών και συμπεριλαμβανομένης της αξίας των πλοίων	43.55	38.95	33.94	31.35	Excluding oil products and including the value of ships
Εξαγωγές - Αποστολές⁽²⁾					
Συμπεριλαμβανομένης της αξίας των πλοίων	17.67	21.14	24.30	27.61	Including the value of ships
Εξαιρουμένης της αξίας των πλοίων	17.59	21.02	24.23	27.49	Excluding the value of ships
Εξαιρουμένων των πετρελαιοειδών και συμπεριλαμβανομένης της αξίας των πλοίων	14.22	15.80	17.05	17.22	Excluding oil products and including the value of ships
Εμπορικό ισοζύγιο, συμπεριλαμβανομένης της αξίας των πλοίων	-34.46	-29.60	-24.16	-21.67	Trade balance, including the value of ships
Εμπορικό ισοζύγιο, εξαιρουμένης της αξίας των πλοίων	-30.70	-26.69	-22.94	-19.82	Trade balance, excluding the value of ships
Εμπορικό ισοζύγιο, εξαιρουμένων των πετρελαιοειδών και συμπεριλαμβανομένης της αξίας των πλοίων	-29.33	-23.15	-16.89	-14.13	Trade balance, excluding oil products and including the value of ships
Εισαγωγές ως ποσοστό επί του ΑΕΠ	22.55	22.84	23.24	25.43	Imports as percentage of GDP
Εξαγωγές ως ποσοστό επί του ΑΕΠ	7.65	9.52	11.65	14.25	Exports as percentage of GDP
Εμπορικό Ισοζύγιο ως ποσοστό επί του ΑΕΠ	-14.91	-13.32	-11.59	-11.19	External Trade Balance as percentage of GDP

(Year-on-year change %)

Εισαγωγές - Αφίξεις⁽²⁾					
Συμπεριλαμβανομένης της αξίας των πλοίων		-19.7	-2.6	-4.5	1.7
Εξαιρουμένης της αξίας των πλοίων		-22.8	-1.2	-1.1	0.3
Εξαιρουμένων των πετρελαιοειδών και συμπεριλαμβανομένης της αξίας των πλοίων		-15.2	-10.6	-12.9	-7.6
Εξαγωγές - Αποστολές⁽²⁾					
Συμπεριλαμβανομένης της αξίας των πλοίων		-17.1	19.6	14.9	13.6
Εξαιρουμένης της αξίας των πλοίων		-16.7	19.5	15.3	13.5
Εξαιρουμένων των πετρελαιοειδών και συμπεριλαμβανομένης της αξίας των πλοίων		-15.2	11.2	7.9	1.0
Έλλειμμα του εμπορικού ισοζυγίου, συμπεριλαμβανομένης της αξίας των πλοίων		-20.9	-14.0	-18.4	-10.3
Έλλειμμα του εμπορικού ισοζυγίου, εξαιρουμένης της αξίας των πλοίων		-25.9	-13.0	-14.0	-13.6
Έλλειμμα του εμπορικού ισοζυγίου, εξαιρουμένων των πετρελαιοειδών και συμπεριλαμβανομένης της αξίας των πλοίων		-15.2	-21.1	-27.0	-16.3

Source: Trade and Services Statistics Division and National Accounts Division ELSTAT.

(1) 2011, 2012: provisional data.

(2) The data of the Intra-EU trade are adjusted to the total trade with EU countries from the year 2004 onwards. The "incomplete customs declarations" are incorporated in the trade data with third countries and, after having been completed, they will be replaced by the final data.

(3) The adjustment of the Intra-EU trade data to the total trade was applied from 2004 onwards.

Πίνακας 20. ΕΛΛΑΣ: ΕΜΠΟΡΙΚΟ ΙΣΟΖΥΓΙΟ, ΤΡΙΜΗΝΙΑΙΑ ΣΤΟΙΧΕΙΑ, 2010 - 2013⁽¹⁾

Σε δισεκατομμύρια €

	2010 Q1	2010 Q2	2010 Q3	2010 Q4	2011 Q1	2011 Q2	2011 Q3
Εισαγωγές - Αφίξεις⁽²⁾							
Συμπεριλαμβανομένης της αξίας των πλοίων	13.49	12.81	11.84	12.59	12.22	12.47	12.29
Εξαιρουμένης της αξίας των πλοίων	12.61	11.88	11.17	12.05	11.76	12.16	12.02
Εξαιρουμένων των πετρελαιοειδών και συμπεριλαμβανομένης της αξίας των πλοίων	10.70	9.96	8.77	9.52	8.86	8.79	8.35
Εξαγωγές - Αποστολές⁽²⁾							
Συμπεριλαμβανομένης της αξίας των πλοίων	4.39	5.52	4.94	6.30	5.34	6.40	6.27
Εξαιρουμένης της αξίας των πλοίων	4.36	5.48	4.93	6.26	5.33	6.38	6.25
Εξαιρουμένων των πετρελαιοειδών και συμπεριλαμβανομένης της αξίας των πλοίων	3.51	3.95	3.62	4.73	4.17	4.31	4.14
Εμπορικό ισοζύγιο, συμπεριλαμβανομένης της αξίας των πλοίων	-9.10	-7.30	-6.91	-6.29	-6.88	-6.07	-6.02
Εμπορικό ισοζύγιο, εξαιρουμένης της αξίας των πλοίων	-8.25	-6.40	-6.25	-5.79	-6.43	-5.78	-5.77
Εμπορικό ισοζύγιο, εξαιρουμένων των πετρελαιοειδών και συμπεριλαμβανομένης της αξίας των πλοίων	-7.19	-6.02	-5.15	-4.79	-4.70	-4.48	-4.21
<i>(Ετήσια μεταβολή %)</i>							
Εισαγωγές - Αφίξεις⁽²⁾							
Συμπεριλαμβανομένης της αξίας των πλοίων	6.0	-2.4	-10.9	-2.8	-9.4	-2.7	3.8
Εξαιρουμένης της αξίας των πλοίων	8.4	0.8	-10.7	-2.5	-6.7	2.4	7.6
Εξαιρουμένων των πετρελαιοειδών και συμπεριλαμβανομένης της αξίας των πλοίων	-1.6	-10.9	-19.2	-10.6	-17.1	-11.7	-4.8
Εξαγωγές - Αποστολές⁽²⁾							
Συμπεριλαμβανομένης της αξίας των πλοίων	10.3	19.0	8.6	39.5	21.8	16.0	26.9
Εξαιρουμένης της αξίας των πλοίων	10.0	18.8	8.9	39.2	22.2	16.5	26.9
Εξαιρουμένων των πετρελαιοειδών και συμπεριλαμβανομένης της αξίας των πλοίων	5.5	6.4	3.0	29.0	18.8	9.1	14.4
Έλλειμμα του εμπορικού ισοζυγίου, συμπεριλαμβανομένης της αξίας των πλοίων	4.2	-14.1	-21.1	-25.5	-24.4	-16.8	-12.8
Έλλειμμα του εμπορικού ισοζυγίου, εξαιρουμένης της αξίας των πλοίων	7.6	-10.7	-21.8	-26.3	-22.1	-9.7	-7.6
Έλλειμμα του εμπορικού ισοζυγίου, εξαιρουμένων των πετρελαιοειδών και συμπεριλαμβανομένης της αξίας των πλοίων	-4.8	-19.5	-29.7	-31.4	-34.7	-25.5	-18.3

Πηγή: Διεύθυνση Στατιστικών Τομέα Εμπορίου και Υπηρεσιών ΕΛΣΤΑΤ.

(1) 2011 - 2013: Προσωρινά στοιχεία.

(2) Τα στοιχεία του ενδοκοινοτικού εμπορίου προσαρμόζονται στο σύνολο του εμπορίου με τις χώρες της ΕΕ από το 2004 και μετά. Στα στοιχεία των τρίτων χωρών ενσωματώνονται και τα προσωρινά στοιχεία των «ελλiptών τελωνειακών διασαφήσεων», τα οποία μετά τη συμπλήρωσή τους θα αντικαθίστανται από τα αντίστοιχα οριστικά.

Table 20. GREECE: EXTERNAL TRADE BALANCE, QUARTERLY DATA, 2010 - 2013⁽¹⁾

In billion €

	2011 Q4	2012 Q1	2012 Q2	2012 Q3	2012 Q4	2013 Q1	2013 Q2
Imports - Arrivals⁽²⁾							
Including the value of ships	11.47	12.72	12.17	11.67	12.72	11.80	11.55
Excluding the value of ships	11.23	12.05	11.63	11.12	12.51	11.63	11.22
Excluding oil products and including the value of ships	7.93	7.91	7.93	7.60	7.91	7.25	7.57
Exports - Dispatches⁽²⁾							
Including the value of ships	6.28	6.18	6.77	6.89	7.77	6.55	7.09
Excluding the value of ships	6.27	6.17	6.73	6.86	7.73	6.54	7.07
Excluding oil products and including the value of ships	4.43	4.14	4.38	4.17	4.53	4.09	4.22
Trade balance, including the value of ships	-5.19	-6.54	-5.40	-4.78	-4.95	-5.25	-4.46
Trade balance, excluding the value of ships	-4.96	-5.88	-4.90	-4.26	-4.78	-5.09	-4.15
Trade balance, excluding oil products and including the value of ships	-3.50	-3.77	-3.55	-3.43	-3.38	-3.16	-3.35
<i>(Year-on-year change %)</i>							
Imports - Arrivals⁽²⁾							
Including the value of ships	-8.9	4.1	-2.4	-5.1	10.9	-7.2	-5.1
Excluding the value of ships	-6.8	2.5	-4.4	-7.5	11.4	-3.5	-3.6
Excluding oil products and including the value of ships	-16.7	-10.7	-9.8	-9.0	-0.3	-8.3	-4.5
Exports - Dispatches⁽²⁾							
Including the value of ships	-0.2	15.6	5.7	9.9	23.7	6.1	4.7
Excluding the value of ships	0.2	15.7	5.6	9.8	23.2	6.1	5.0
Excluding oil products and including the value of ships	-6.3	-0.6	1.7	0.6	2.2	-1.4	-3.6
Trade deficit, including the value of ships	-17.5	-4.9	-11.0	-20.6	-4.7	-19.8	-17.4
Trade deficit, excluding the value of ships	-14.3	-8.6	-15.2	-26.2	-3.6	-13.4	-15.3
Trade deficit, excluding oil products and including the value of ships	-27.0	-19.7	-20.9	-18.4	-3.5	-16.2	-5.6

Source: Trade and Services Statistics Division ELSTAT.

(1) 2011 - 2013: Provisional data.

(2) The data of the Intra-EU trade are adjusted to the total trade with EU countries from the year 2004 onwards. The "incomplete customs declarations" are incorporated in the trade data with third countries and, after having been completed, they will be replaced by the final data.

Εισαγωγές - Αφίξεις, συμπεριλαμβανομένης της αξίας των πλοίων (μεταβολή %)
Imports - Arrivals, including the value of ships (change %)

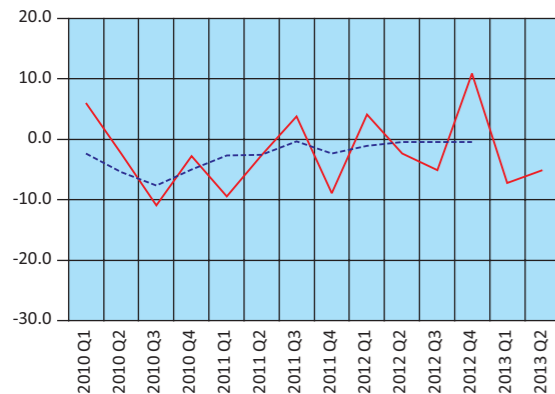

— Κανονική μεταβολή - Change
--- Κινητός μέσος 3 μηνών - 3-month moving average

Εξαγωγές - Αποστολές, συμπεριλαμβανομένης της αξίας των πλοίων (μεταβολή %)
Exports - Dispatches, including the value of ships (change %)

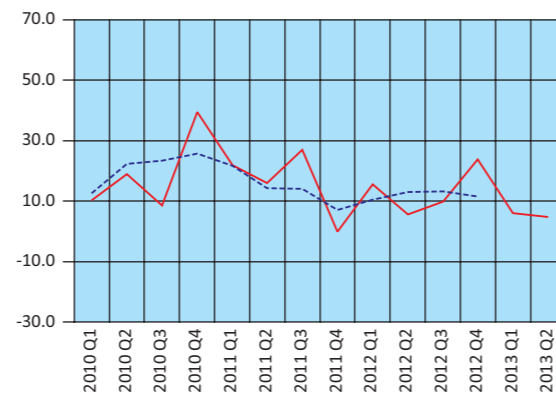

— Κανονική μεταβολή - Change
--- Κινητός μέσος 3 μηνών - 3-month moving average

Έλλειμμα εμπορικού ισοζυγίου, συμπεριλαμβανομένης της αξίας των πλοίων (μεταβολή %)
Trade deficit, including the value of ships (change %)

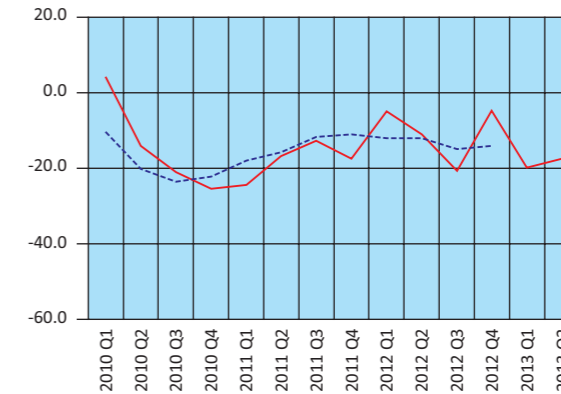

— Κανονική μεταβολή - Change
--- Κινητός μέσος 3 μηνών - 3-month moving average

Πίνακας 21. ΕΛΛΑΣ: ΕΙΣΑΓΩΓΕΣ - ΑΦΙΞΕΙΣ, ΕΞΑΓΩΓΕΣ - ΑΠΟΣΤΟΛΕΣ, ΚΑΤΑ ΠΡΟΕΛΕΥΣΗ / ΠΡΟΟΡΙΣΜΟ, ΜΕ ΠΕΤΡΕΛΑΙΟΕΙΔΗ, 2004 - 2012⁽¹⁾

Σε δισεκατομμύρια €

	2004 ⁽³⁾	2005	2006	2007	2008
Εισαγωγές - Αφίξεις⁽²⁾					
Ευρωπαϊκή Ένωση	26.96	27.14	29.91	34.98	36.19
Τρίτες χώρες	18.18	19.30	22.94	25.15	28.68
ΣΥΝΟΛΟ	45.14	46.44	52.85	60.13	64.87
Εξαγωγές - Αποστολές⁽²⁾					
Ευρωπαϊκή Ένωση	7.32	8.32	9.78	12.29	12.77
Τρίτες χώρες	5.87	6.57	7.51	7.10	8.55
ΣΥΝΟΛΟ	13.19	14.89	17.29	19.39	21.32
(Ετήσια μεταβολή %)					
Εισαγωγές - Αφίξεις⁽²⁾					
Ευρωπαϊκή Ένωση		0.7	10.2	16.9	3.5
Τρίτες χώρες		6.1	18.9	9.7	14.0
ΣΥΝΟΛΟ		2.9	13.8	13.8	7.9
Εξαγωγές - Αποστολές⁽²⁾					
Ευρωπαϊκή Ένωση		13.6	17.6	25.7	3.9
Τρίτες χώρες		12.0	14.2	-5.4	20.4
ΣΥΝΟΛΟ		12.9	16.1	12.1	9.9

Πηγή: Διεύθυνση Στατιστικών Τομέα Εμπορίου και Υπηρεσιών και Διεύθυνση Εθνικών Λογαριασμών ΕΛΣΤΑΤ.

(1) 2011, 2012: προσωρινά στοιχεία.

(2) Τα στοιχεία του ενδοκοινοτικού εμπορίου προσαρμόζονται στο σύνολο του εμπορίου με τις χώρες της ΕΕ από το 2004 και μετά. Στα στοιχεία των τρίτων χωρών ενσωματώνονται και τα προσωρινά στοιχεία των «ελλιπών τελωνειακών διασαφήσεων», τα οποία μετά τη συμπλήρωσή τους θα αντικαθίστανται από τα αντίστοιχα οριστικά.

(3) Η προσαρμογή των στοιχείων του ενδοκοινοτικού εμπορίου στο σύνολο του εμπορίου έγινε από το 2004 και μετά.

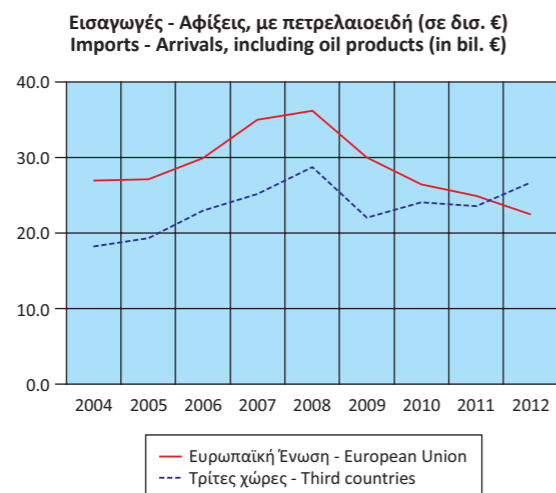

Table 21. GREECE: IMPORTS - ARRIVALS, EXPORTS - DISPATCHES, BY AREA OF ORIGIN / DESTINATION, INCLUDING OIL PRODUCTS, 2004 - 2012⁽¹⁾

In billion €

	2009	2010	2011	2012	
Imports - Arrivals⁽²⁾					
European Union	30.11	26.66	24.93	22.59	
Third countries	22.00	24.08	23.53	26.68	
TOTAL	52.11	50.74	48.46	49.28	
Exports - Dispatches⁽²⁾					
European Union	10.22	11.57	12.56	12.20	
Third countries	7.45	9.57	11.74	15.41	
TOTAL	17.67	21.14	24.30	27.61	
(Year-on-year change %)					
Imports - Arrivals⁽²⁾					
European Union		-16.8	-11.5	-6.5	-9.4
Third countries		-23.3	9.4	-2.3	13.4
TOTAL		-19.7	-2.6	-4.5	1.7
Exports - Dispatches⁽²⁾					
European Union		-19.9	13.2	8.5	-2.9
Third countries		-12.9	28.4	22.7	31.2
TOTAL		-17.1	19.6	14.9	13.6

Source: Trade and Services Statistics Division and National Accounts Division ELSTAT.

(1) 2011, 2012: provisional data.

(2) The data of the Intra-EU trade are adjusted to the total trade with EU countries from the year 2004 onwards. The "incomplete customs declarations" are incorporated in the trade data with third countries and, after having been completed, they will be replaced by the final data.

(3) The adjustment of the Intra-EU trade data to the total trade was applied from 2004 onwards.

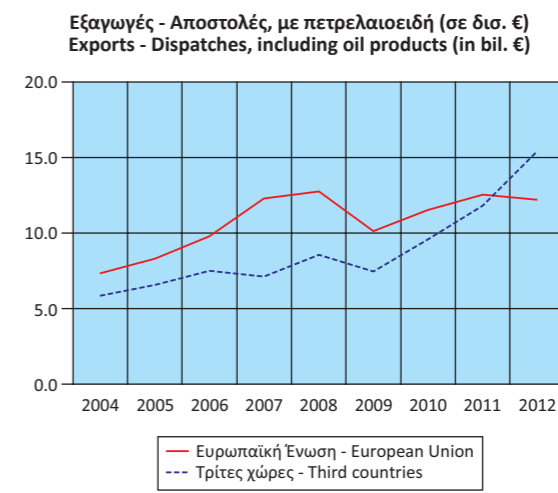

Πίνακας 22. ΕΛΛΑΣ: ΕΙΣΑΓΩΓΕΣ - ΑΦΙΞΕΙΣ, ΕΞΑΓΩΓΕΣ - ΑΠΟΣΤΟΛΕΣ, ΚΑΤΑ ΠΡΟΕΛΕΥΣΗ / ΠΡΟΟΡΙΣΜΟ, ΧΩΡΙΣ ΠΕΤΡΕΛΑΙΟΕΙΔΗ, 2004 - 2012⁽¹⁾

Σε δισεκατομμύρια €

	2004 ⁽³⁾	2005	2006	2007	2008
Εισαγωγές - Αφίξεις⁽²⁾					
Ευρωπαϊκή Ένωση	26.72	26.83	29.63	34.62	35.70
Τρίτες χώρες	13.17	11.85	13.70	15.77	15.64
ΣΥΝΟΛΟ	39.89	38.68	43.33	50.39	51.34
Εξαγωγές - Αποστολές⁽²⁾					
Ευρωπαϊκή Ένωση	7.23	8.14	9.34	11.43	11.12
Τρίτες χώρες	5.07	5.37	5.79	4.71	5.64
ΣΥΝΟΛΟ	12.30	13.51	15.13	16.15	16.76
(Ετήσια μεταβολή %)					
Εισαγωγές - Αφίξεις⁽²⁾					
Ευρωπαϊκή Ένωση		0.4	10.5	16.8	3.1
Τρίτες χώρες		-10.0	15.6	15.1	-0.8
ΣΥΝΟΛΟ		-3.0	12.0	16.3	1.9
Εξαγωγές - Αποστολές⁽²⁾					
Ευρωπαϊκή Ένωση		12.5	14.8	22.4	-2.7
Τρίτες χώρες		5.9	7.8	-18.5	19.7
ΣΥΝΟΛΟ		9.8	12.0	6.7	3.8

Πηγή: Διεύθυνση Στατιστικών Τομέα Εμπορίου και Υπηρεσιών και Διεύθυνση Εθνικών Λογαριασμών ΕΛΣΤΑΤ.

(1) 2011, 2012: προσωρινά στοιχεία.

(2) Τα στοιχεία του ενδοκοινοτικού εμπορίου προσαρμόζονται στο σύνολο του εμπορίου με τις χώρες της ΕΕ από το 2004 και μετά. Στα στοιχεία των τρίτων χωρών ενσωματώνονται και τα προσωρινά στοιχεία των «ελλiptών τελωνειακών διασαφήσεων», τα οποία μετά τη συμπλήρωσή τους θα αντικαθίστανται από τα αντίστοιχα οριστικά.

(3) Η προσαρμογή των στοιχείων του ενδοκοινοτικού εμπορίου στο σύνολο του εμπορίου έγινε από το 2004 και μετά.

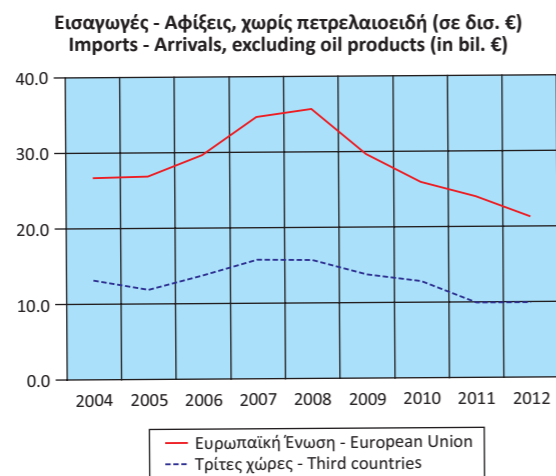

Table 22. GREECE: IMPORTS - ARRIVALS, EXPORTS - DISPATCHES, BY AREA OF ORIGIN / DESTINATION, EXCLUDING OIL PRODUCTS, 2004 - 2012⁽¹⁾

In billion €

	2009	2010	2011	2012	
Imports - Arrivals⁽²⁾					
European Union	29.80	26.14	24.02	21.43	
Third countries	13.75	12.81	9.92	9.92	
TOTAL	43.55	38.95	33.94	31.35	
Exports - Dispatches⁽²⁾					
European Union	9.20	10.31	11.23	10.72	
Third countries	5.02	5.49	5.82	6.50	
TOTAL	14.22	15.80	17.05	17.22	
(Year-on-year change %)					
Imports - Arrivals⁽²⁾					
European Union		-16.5	-12.3	-8.1	-10.8
Third countries		-12.1	-6.8	-22.6	0.0
TOTAL		-15.2	-10.6	-12.9	-7.6
Exports - Dispatches⁽²⁾					
European Union		-17.3	12.1	8.9	-4.6
Third countries		-11.1	9.5	5.9	11.8
TOTAL		-15.2	11.2	7.9	1.0

Source: Trade and Services Statistics Division and National Accounts Division ELSTAT.

(1) 2011, 2012: provisional data.

(2) The data of the Intra-EU trade are adjusted to the total trade with EU countries from the year 2004 onwards. The "incomplete customs declarations" are incorporated in the trade data with third countries and, after having been completed, they will be replaced by the final data.

(3) The adjustment of the Intra-EU trade data to the total trade was applied from 2004 onwards.

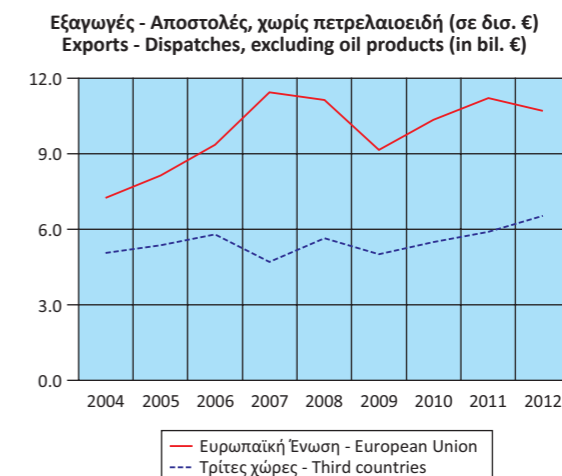

Πίνακας 23. ΕΛΛΑΣ: ΕΙΣΑΓΩΓΕΣ - ΑΦΙΞΕΙΣ, ΕΞΑΓΩΓΕΣ - ΑΠΟΣΤΟΛΕΣ, ΚΑΤΑ ΠΡΟΕΛΕΥΣΗ / ΠΡΟΟΡΙΣΜΟ, ΜΕ ΠΕΤΡΕΛΑΙΟΕΙΔΗ, ΤΡΙΜΗΝΙΑΙΑ ΣΤΟΙΧΕΙΑ, 2010 - 2013⁽¹⁾

Σε δισεκατομμύρια €

	2010 Q1	2010 Q2	2010 Q3	2010 Q4	2011 Q1	2011 Q2	2011 Q3
Εισαγωγές - Αφίξεις⁽²⁾							
Ευρωπαϊκή Ένωση	7.12	6.56	6.18	6.79	6.26	6.46	6.17
Τρίτες χώρες	6.37	6.25	5.66	5.80	5.96	6.01	6.12
ΣΥΝΟΛΟ	13.49	12.81	11.84	12.59	12.22	12.47	12.29
Εξαγωγές - Αποστολές⁽²⁾							
Ευρωπαϊκή Ένωση	2.50	2.96	2.79	3.32	3.10	3.20	3.07
Τρίτες χώρες	1.89	2.56	2.15	2.98	2.24	3.21	3.20
ΣΥΝΟΛΟ	4.39	5.52	4.94	6.30	5.34	6.41	6.27
(Ετήσια μεταβολή %)							
Εισαγωγές - Αφίξεις⁽²⁾							
Ευρωπαϊκή Ένωση	-1.2	-10.5	-19.8	-13.5	-12.1	-1.5	-0.2
Τρίτες χώρες	15.5	7.7	1.4	13.7	-6.4	-3.9	8.2
ΣΥΝΟΛΟ	6.0	-2.4	-10.9	-2.8	-9.4	-2.7	3.8
Εξαγωγές - Αποστολές⁽²⁾							
Ευρωπαϊκή Ένωση	5.2	14.9	6.9	24.9	24.1	8.2	10.1
Τρίτες χώρες	17.8	24.1	11.3	61.1	18.3	25.4	48.8
ΣΥΝΟΛΟ	10.3	19.0	8.6	39.5	21.8	16.2	26.9

Πηγή: Διεύθυνση Στατιστικών Τομέα Εμπορίου και Υπηρεσιών ΕΛΣΤΑΤ.

(1) 2011 - 2013: Προσωρινά στοιχεία.

(2) Τα στοιχεία του ενδοκοινοτικού εμπορίου προσαρμόζονται στο σύνολο του εμπορίου με τις χώρες της ΕΕ από το 2004 και μετά. Στα στοιχεία των τρίτων χωρών ενσωματώνονται και τα προσωρινά στοιχεία των «ελλιπών τελωνειακών διασαφήσεων», τα οποία μετά τη συμπλήρωσή τους θα αντικαθίστανται από τα αντίστοιχα οριστικά.

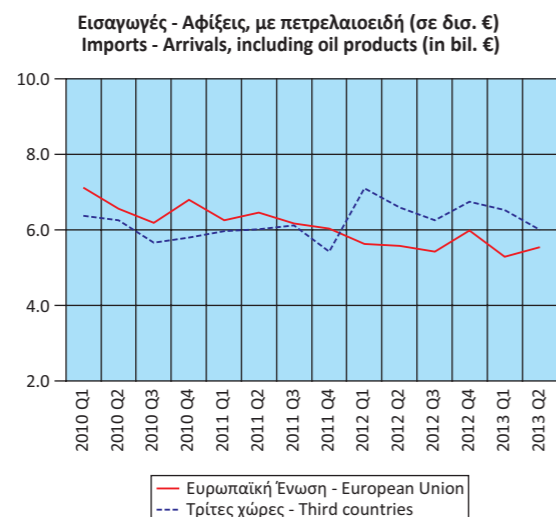

TABLE 23. GREECE: IMPORTS - ARRIVALS, EXPORTS - DISPATCHES, BY AREA OF ORIGIN / DESTINATION, INCLUDING OIL PRODUCTS, QUARTERLY DATA, 2010 - 2013⁽¹⁾

In billion €

	2011 Q4	2012 Q1	2012 Q2	2012 Q3	2012 Q4	2013 Q1	2013 Q2
Imports - Arrivals⁽²⁾							
European Union	6.04	5.62	5.57	5.42	5.98	5.28	5.55
Third countries	5.43	7.10	6.60	6.25	6.74	6.52	6.00
TOTAL	11.47	12.72	12.17	11.67	12.72	11.80	11.55
Exports - Dispatches⁽²⁾							
European Union	3.18	2.84	3.07	3.08	3.20	2.94	3.37
Third countries	3.10	3.34	3.70	3.81	4.57	3.61	3.72
TOTAL	6.28	6.18	6.77	6.89	7.77	6.55	7.09
(Year-on-year change %)							
Imports - Arrivals⁽²⁾							
European Union	-11.0	-10.3	-13.7	-12.2	-1.0	-6.0	-0.4
Third countries	-6.4	19.0	9.8	2.1	24.2	-8.2	-9.0
TOTAL	-8.9	4.1	-2.4	-5.1	10.9	-7.2	-5.1
Exports - Dispatches⁽²⁾							
European Union	-4.5	-8.3	-3.9	0.3	0.7	3.5	9.5
Third countries	4.0	49.1	15.3	19.1	47.5	8.3	0.5
TOTAL	-0.2	15.6	5.6	9.9	23.7	6.1	4.7

Source: Trade and Services Statistics Division ELSTAT.

(1) 2011 - 2013: Provisional data.

(2) The data of the Intra-EU trade are adjusted to the total trade with EU countries from the year 2004 onwards. The "incomplete customs declarations" are incorporated in the trade data with third countries and, after having been completed, they will be replaced by the final data.

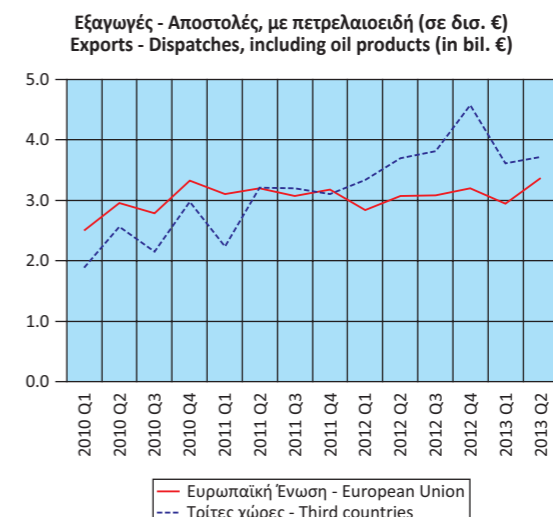

Πίνακας 24. ΕΛΛΑΣ: ΕΙΣΑΓΩΓΕΣ - ΑΦΙΞΕΙΣ, ΕΞΑΓΩΓΕΣ - ΑΠΟΣΤΟΛΕΣ, ΚΑΤΑ ΠΡΟΕΛΕΥΣΗ / ΠΡΟΟΡΙΣΜΟ, ΧΩΡΙΣ ΠΕΤΡΕΛΑΙΟΕΙΔΗ, ΤΡΙΜΗΝΙΑΙΑ ΣΤΟΙΧΕΙΑ, 2010 - 2013⁽¹⁾

Σε δισεκατομμύρια €

	2010 Q1	2010 Q2	2010 Q3	2010 Q4	2011 Q1	2011 Q2	2011 Q3
Εισαγωγές - Αφίξεις⁽²⁾							
Ευρωπαϊκή Ένωση	7.02	6.45	6.04	6.63	6.10	6.22	5.93
Τρίτες χώρες	3.68	3.51	2.73	2.89	2.76	2.57	2.42
ΣΥΝΟΛΟ	10.70	9.96	8.77	9.52	8.86	8.79	8.35
Εξαγωγές - Αποστολές⁽²⁾							
Ευρωπαϊκή Ένωση	2.34	2.57	2.46	2.95	2.82	2.90	2.75
Τρίτες χώρες	1.17	1.38	1.16	1.78	1.35	1.41	1.39
ΣΥΝΟΛΟ	3.51	3.95	3.62	4.73	4.17	4.31	4.14
(Ετήσια μεταβολή %)							
Εισαγωγές - Αφίξεις⁽²⁾							
Ευρωπαϊκή Ένωση	-1.9	-11.1	-20.6	-14.8	-13.1	-3.5	-1.7
Τρίτες χώρες	-0.8	-10.5	-15.9	0.7	-24.9	-26.8	-11.6
ΣΥΝΟΛΟ	-1.6	-10.9	-19.2	-10.6	-17.1	-11.7	-4.8
Εξαγωγές - Αποστολές⁽²⁾							
Ευρωπαϊκή Ένωση	7.0	10.3	7.6	22.8	20.5	12.8	12.0
Τρίτες χώρες	3.8	-0.2	-5.7	40.3	14.9	2.8	19.5
ΣΥΝΟΛΟ	5.5	6.4	3.0	29.0	18.8	9.1	14.4

Πηγή: Διεύθυνση Στατιστικών Τομέα Εμπορίου και Υπηρεσιών ΕΛΣΤΑΤ.

(1) 2011 - 2013: Προσωρινά στοιχεία.

(2) Τα στοιχεία του ενδοκοινοτικού εμπορίου προσαρμόζονται στο σύνολο του εμπορίου με τις χώρες της ΕΕ από το 2004 και μετά. Στα στοιχεία των τρίτων χωρών ενσωματώνονται και τα προσωρινά στοιχεία των «ελλιπών τελωνειακών διασαφήσεων», τα οποία μετά τη συμπλήρωσή τους θα αντικαθίστανται από τα αντίστοιχα οριστικά.

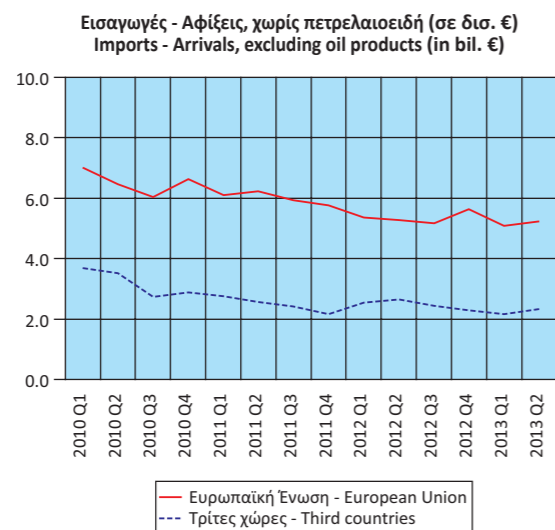

TABLE 24. GREECE: IMPORTS - ARRIVALS, EXPORTS - DISPATCHES, BY AREA OF ORIGIN / DESTINATION, EXCLUDING OIL PRODUCTS, QUARTERLY DATA, 2010 - 2013⁽¹⁾

In billion €

	2011 Q4	2012 Q1	2012 Q2	2012 Q3	2012 Q4	2013 Q1	2013 Q2
Imports - Arrivals⁽²⁾							
European Union	5.76	5.36	5.27	5.17	5.63	5.08	5.23
Third countries	2.17	2.55	2.66	2.43	2.28	2.17	2.34
TOTAL	7.93	7.91	7.93	7.60	7.91	7.25	7.57
Exports - Dispatches⁽²⁾							
European Union	2.76	2.61	2.73	2.65	2.72	2.66	2.74
Third countries	1.67	1.53	1.65	1.52	1.81	1.43	1.48
TOTAL	4.43	4.14	4.38	4.17	4.53	4.09	4.22
(Year-on-year change %)							
Imports - Arrivals⁽²⁾							
European Union	-13.2	-12.2	-15.3	-12.9	-2.2	-5.2	-0.7
Third countries	-24.8	-7.7	3.5	0.5	4.9	-14.8	-12.0
TOTAL	-16.7	-10.7	-9.8	-9.0	-0.3	-8.3	-4.5
Exports - Dispatches⁽²⁾							
European Union	-6.2	-7.3	-5.9	-3.7	-1.5	1.7	0.3
Third countries	-6.4	13.5	16.8	9.1	8.4	-6.5	-10.1
TOTAL	-6.3	-0.6	1.7	0.6	2.2	-1.4	-3.6

Source: Trade and Services Statistics Division ELSTAT.

(1) 2011 - 2013: Provisional data.

(2) The data of the Intra-EU trade are adjusted to the total trade with EU countries from the year 2004 onwards. The "incomplete customs declarations" are incorporated in the trade data with third countries and, after having been completed, they will be replaced by the final data.

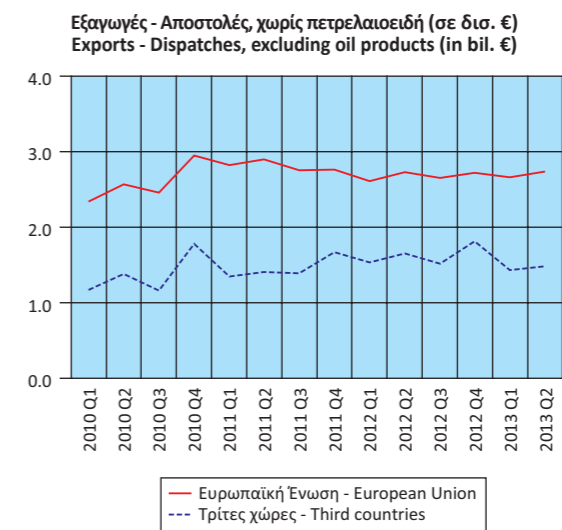

Πίνακας 25. ΕΛΛΑΣ: ΕΙΣΑΓΩΓΕΣ - ΑΦΙΞΕΙΣ, ΕΞΑΓΩΓΕΣ - ΑΠΟΣΤΟΛΕΣ, ΚΑΤΑ ΧΩΡΑ ΠΡΟΕΛΕΥΣΗΣ / ΠΡΟΟΡΙΣΜΟΥ, ΜΕ ΠΕΤΡΕΛΑΙΟΕΙΔΗ, 2005, 2011, 2012⁽¹⁾

Table 25. GREECE: IMPORTS - ARRIVALS, EXPORTS - DISPATCHES, BY AREA OF ORIGIN / DESTINATION, INCLUDING OIL PRODUCTS, 2005, 2011, 2012⁽¹⁾

Σε δισεκατομμύρια €

In billion €

Χώρες ⁽²⁾	2005		2011		2012		Countries ⁽²⁾
	Αξία Value	Ποσοστό συνόλου Percent of total	Αξία Value	Ποσοστό συνόλου Percent of total	Αξία Value	Ποσοστό συνόλου Percent of total	
Εισαγωγές - Αφίξεις⁽³⁾							Imports - Arrivals⁽³⁾
Γερμανία	6.51	14.0	4.98	10.3	4.64	9.4	Germany
Ρωσία	3.39	7.3	4.89	10.1	6.01	12.2	Russia
Ιταλία	5.91	12.7	4.54	9.4	4.05	8.2	Italy
Ιράν	1.49	3.2	2.78	5.7	1.54	3.1	Iran
Ολλανδία	2.64	5.7	2.61	5.4	2.28	4.6	Netherlands
Κίνα	1.70	3.7	2.49	5.1	2.29	4.6	China
Γαλλία	2.79	6.0	2.41	5.0	2.13	4.3	France
Σαουδική Αραβία	1.81	3.9	1.71	3.5	2.67	5.4	Saudi Arabia
Βέλγιο	1.67	3.6	1.63	3.4	1.34	2.7	Belgium
Ισπανία	1.85	4.0	1.44	3.0	1.34	2.7	Spain
Λοιπές χώρες	16.68	35.9	18.98	39.2	20.98	42.6	Other countries
Εξαγωγές - Αποστολές⁽³⁾							Exports - Dispatches⁽³⁾
Ιταλία	1.67	11.2	2.30	9.4	2.12	7.7	Italy
Γερμανία	1.91	12.8	1.91	7.9	1.76	6.4	Germany
Τουρκία	0.75	5.0	1.88	7.7	2.95	10.7	Turkey
Κύπρος	0.88	5.9	1.56	6.4	1.43	5.2	Cyprus
Βουλγαρία	0.82	5.5	1.34	5.5	1.56	5.6	Bulgaria
ΗΠΑ	0.74	4.9	1.28	5.3	1.03	3.7	United States
Ηνωμένο Βασίλειο	1.03	6.9	1.00	4.1	0.86	3.1	United Kingdom
Γαλλία	0.66	4.4	0.69	2.9	0.67	2.4	France
Ρουμανία	0.41	2.7	0.65	2.7	0.59	2.1	Romania
Σιγκαπούρη	0.12	0.8	0.65	2.7	0.54	2.0	Singapore
Λοιπές χώρες	5.89	39.6	11.06	45.5	14.08	51.0	Other countries

Πηγή: Διεύθυνση Στατιστικών Τομέα Εμπορίου και Υπηρεσιών ΕΛΣΤΑΤ.

(1) 2011, 2012: προσωρινά στοιχεία.

(2) Οι χώρες εμφανίζονται σε φθίνουσα σειρά, με βάση τις εισαγωγές και τις εξαγωγές, αντίστοιχα, του 2011.

(3) Τα στοιχεία του ενδοκοινοτικού εμπορίου προσαρμόζονται στο σύνολο του εμπορίου με τις χώρες της ΕΕ από το 2004 και μετά. Στα στοιχεία των τρίτων χωρών ενσωματώνονται και τα προσωρινά στοιχεία των «ελλιπών τελωνειακών διασαφήσεων», τα οποία μετά τη συμπλήρωσή τους θα αντικαθίστανται από τα αντίστοιχα οριστικά.

Source: Trade and Services Statistics Division ELSTAT.

(1) 2011, 2012: provisional data.

(2) The countries are ranked in descending order according to the imports and exports, respectively, of 2011.

(3) The data of the Intra-EU trade are adjusted to the total trade with EU countries from 2004 onwards. The "incomplete customs declarations" are incorporated in the trade data with third countries and, after having been completed, they will be replaced by the final data.

Εισαγωγές - Αφίξεις Imports - Arrivals

2005

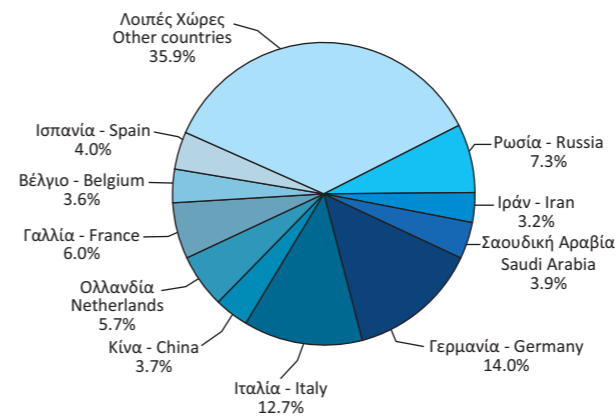

Εξαγωγές - Αποστολές Exports - Dispatches

2005

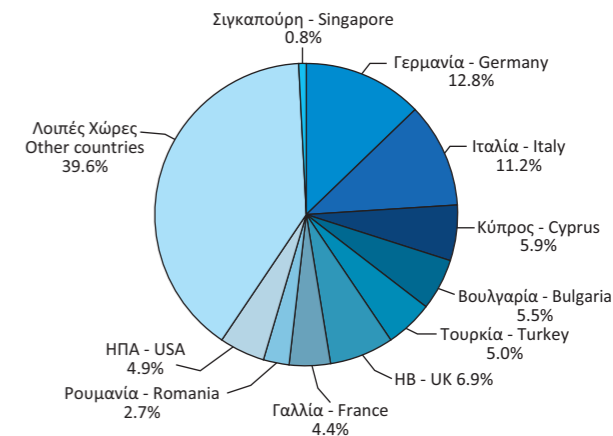

2011

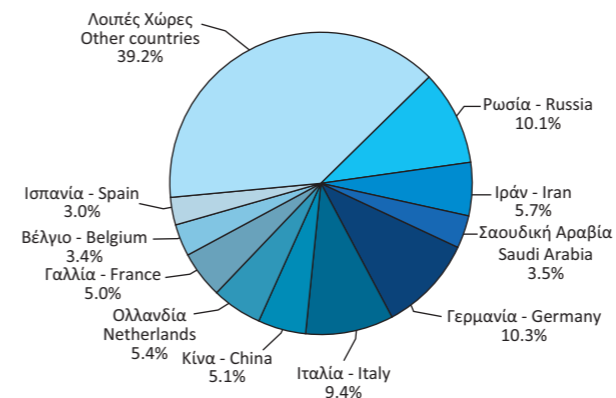

2011

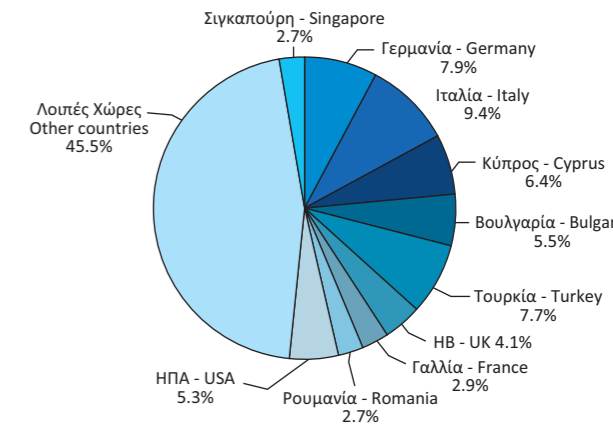

2012

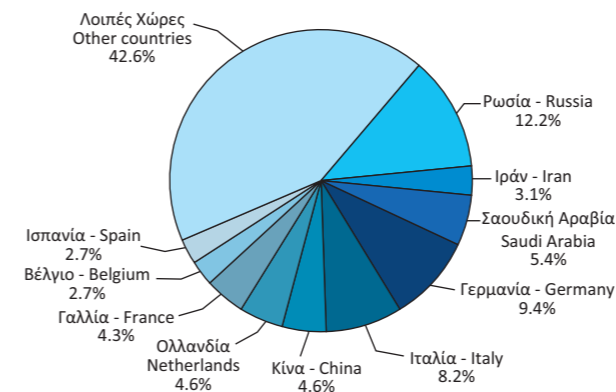

2012

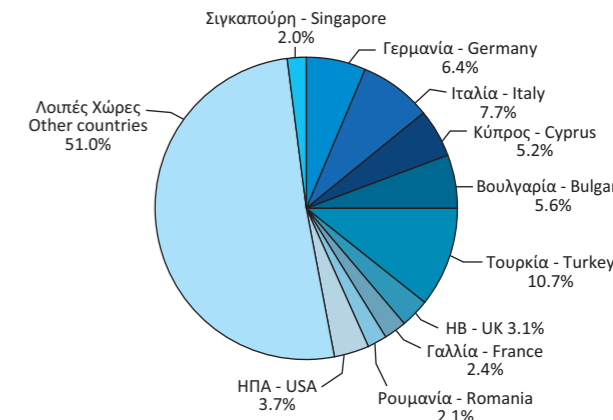

Πίνακας 26. ΕΛΛΑΣ: ΕΙΣΑΓΩΓΕΣ - ΑΦΙΞΕΙΣ, ΚΑΤΑ ΚΥΡΙΕΣ ΚΑΤΗΓΟΡΙΕΣ ΠΡΟΪΟΝΤΩΝ ΤΗΣ ΤΤΔΕ⁽¹⁾, 2004 - 2012⁽²⁾

Σε δισεκατομμύρια €

	2004 ⁽⁴⁾	2005	2006	2007	2008
Σύνολο⁽³⁾	45.14	46.44	52.85	60.13	64.87
Πρωτογενή αγαθά (0-4)	11.56	14.29	16.53	17.84	22.26
Τρόφιμα, ποτά, καπνός (0+1)	4.89	5.06	5.36	6.07	6.39
Πρώτες ύλες (2+4)	1.26	1.29	1.45	1.86	2.02
Προϊόντα ενέργειας (3)	5.41	7.94	9.73	9.92	13.85
Βιομηχανικά αγαθά (5-8)	33.48	32.07	36.14	41.84	42.49
Χημικά (5)	6.07	6.63	7.22	8.16	8.70
Μηχανές και εξοπλισμός μεταφορών (7)	15.66	13.54	15.07	17.64	17.42
Άλλα βιομηχανικά αγαθά (6+8)	11.75	11.90	13.85	16.05	16.37
Προϊόντα, μη κατονομαζόμενα (9)	0.10	0.08	0.17	0.45	0.11
<i>(Ετήσια μεταβολή %)</i>					
Σύνολο⁽³⁾		2.9	13.8	13.8	7.9
Πρωτογενή αγαθά (0-4)		23.6	15.7	7.9	24.8
Τρόφιμα, ποτά, καπνός (0+1)		3.5	5.8	13.3	5.4
Πρώτες ύλες (2+4)		2.0	12.3	28.2	8.8
Προϊόντα ενέργειας (3)		46.9	22.5	1.9	39.7
Βιομηχανικά αγαθά (5-8)		-4.2	12.7	15.8	1.6
Χημικά (5)		9.2	8.9	12.9	6.7
Μηχανές και εξοπλισμός μεταφορών (7)		-13.5	11.4	17.0	-1.2
Άλλα βιομηχανικά αγαθά (6+8)		1.3	16.4	15.9	2.0
Προϊόντα, μη κατονομαζόμενα (9)		-14.9	108.3	165.3	-74.9

Πηγή: Διεύθυνση Στατιστικών Τομέα Εμπορίου και Υπηρεσιών ΕΛΣΤΑΤ.

(1) ΤΤΔΕ: Τυποποιημένη Ταξινόμηση (του) Διεθνούς Εμπορίου.

(2) 2011, 2012: προσωρινά στοιχεία.

(3) Τα στοιχεία του ενδοκοινοτικού εμπορίου προσαρμόζονται στο σύνολο του εμπορίου με τις χώρες της ΕΕ από το 2004 και μετά. Στα στοιχεία των τρίτων χωρών ενσωματώνονται και τα προσωρινά στοιχεία των «ελλειπών τελωνειακών διασαφήσεων», τα οποία μετά τη συμπλήρωσή τους θα αντικαθίστανται από τα αντίστοιχα οριστικά.

(4) Η προσαρμογή των στοιχείων του ενδοκοινοτικού εμπορίου στο σύνολο του εμπορίου έγινε από το 2004 και μετά.

Εισαγωγές - Αφίξεις, κατά κύριες κατηγορίες προϊόντων (σε δισ. €)
Imports - Arrivals, by main product categories (in bil. €)

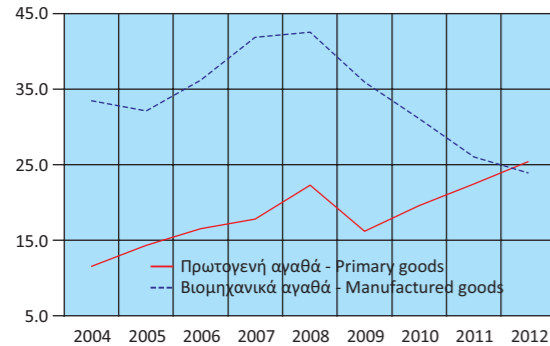

Εισαγωγές - Αφίξεις πρωτογενών αγαθών (σε δισ. €)
Imports - Arrivals of primary goods (in bil. €)

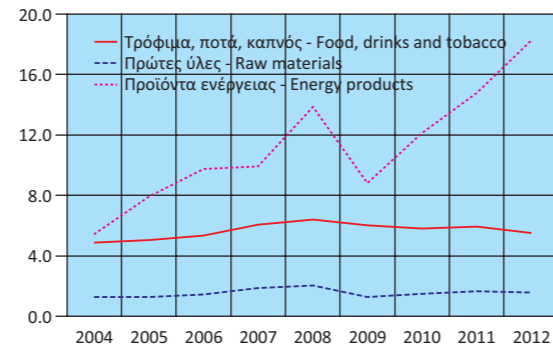

Εισαγωγές - Αφίξεις, κατά κύριες κατηγορίες προϊόντων (ετήσια μεταβολή %)
Imports - Arrivals, by main product categories (y-o-y change %)

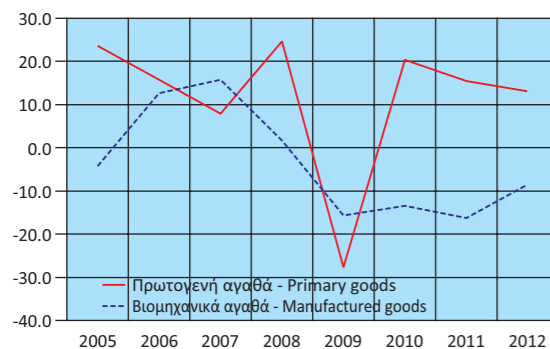

Εισαγωγές - Αφίξεις πρωτογενών αγαθών (ετήσια μεταβολή %)
Imports - Arrivals of primary goods (y-o-y change %)

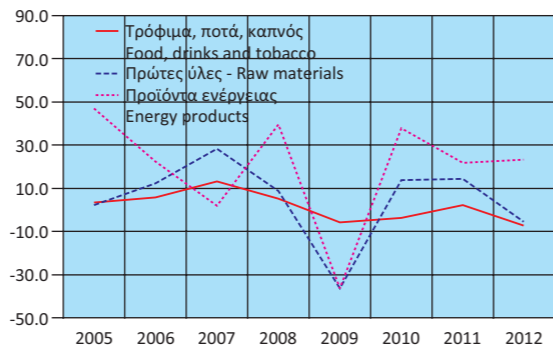

TABLE 26. GREECE: IMPORTS - ARRIVALS, BY MAIN PRODUCT CATEGORIES ACCORDING TO SITC⁽¹⁾, 2004 - 2012⁽²⁾

In billion €

	2009	2010	2011	2012	
	52.11	50.74	48.46	49.28	Total⁽³⁾
Πρωτογενή αγαθά (0-4)	16.16	19.58	22.43	25.40	Primary goods (0-4)
Τρόφιμα, ποτά, καπνός (0+1)	6.03	5.82	5.94	5.52	Food, drinks and tobacco (0+1)
Πρώτες ύλες (2+4)	1.30	1.49	1.68	1.60	Raw materials (2+4)
Προϊόντα ενέργειας (3)	8.82	12.28	14.81	18.28	Energy products (3)
Βιομηχανικά αγαθά (5-8)	35.91	31.12	26.01	23.87	Manufactured goods (5-8)
Χημικά (5)	8.01	7.52	7.20	6.57	Chemicals (5)
Μηχανές και εξοπλισμός μεταφορών (7)	15.57	12.09	8.70	8.57	Machinery and transport equipment (7)
Άλλα βιομηχανικά αγαθά (6+8)	12.33	11.51	10.11	8.73	Other manufactured goods (6+8)
Προϊόντα, μη κατονομαζόμενα (9)	0.04	0.04	0.02	0.02	Products, not elsewhere classified (9)
<i>(Year-on-year change %)</i>					
	-19.7	-2.6	-4.5	1.7	Total⁽³⁾
Πρωτογενή αγαθά (0-4)	-27.4	21.2	14.5	13.2	Primary goods (0-4)
Τρόφιμα, ποτά, καπνός (0+1)	-5.6	-3.6	2.1	-7.0	Food, drinks and tobacco (0+1)
Πρώτες ύλες (2+4)	-35.5	14.1	12.9	-4.7	Raw materials (2+4)
Προϊόντα ενέργειας (3)	-36.3	39.2	20.7	23.4	Energy products (3)
Βιομηχανικά αγαθά (5-8)	-15.5	-13.3	-16.4	-8.2	Manufactured goods (5-8)
Χημικά (5)	-8.0	-6.1	-4.2	-8.8	Chemicals (5)
Μηχανές και εξοπλισμός μεταφορών (7)	-10.6	-22.4	-28.0	-1.5	Machinery and transport equipment (7)
Άλλα βιομηχανικά αγαθά (6+8)	-24.7	-6.6	-12.2	-13.6	Other manufactured goods (6+8)
Προϊόντα, μη κατονομαζόμενα (9)	-63.8	-5.0	-45.7	-27.0	Products, not elsewhere classified (9)

Source: Trade and Services Statistics Division ELSTAT.

(1) SITC: Standard International Trade Classification.

(2) 2011, 2012: provisional data.

(3) The data of the Intra-EU trade are adjusted to the total trade with EU countries from the year 2004 onwards. The "incomplete customs declarations" are incorporated in the trade data with third countries and, after having been completed, they will be replaced by the final data.

(4) The adjustment of the Intra-EU trade data to the total trade was applied from 2004 onwards.

Εισαγωγές - Αφίξεις βιομηχανικών αγαθών (σε δισ. €)
Imports - Arrivals of manufactured goods (in bil. €)

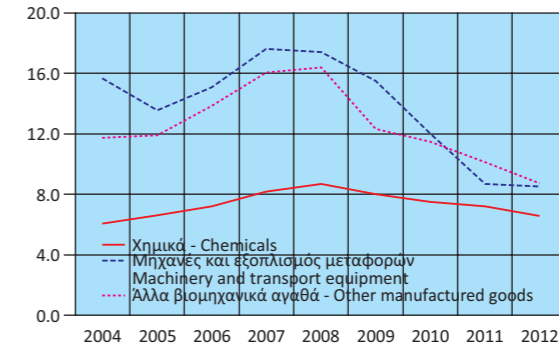

Εισαγωγές - Αφίξεις βιομηχανικών αγαθών (ετήσια μεταβολή %)
Imports - Arrivals of manufactured goods (y-o-y change %)

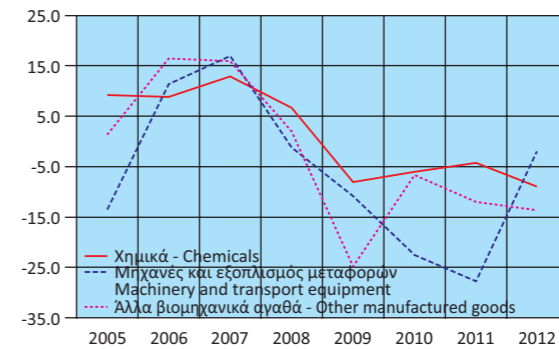

Πίνακας 27. ΕΛΛΑΣ: ΕΞΑΓΩΓΕΣ - ΑΠΟΣΤΟΛΕΣ, ΚΑΤΑ ΚΥΡΙΕΣ ΚΑΤΗΓΟΡΙΕΣ ΠΡΟΪΟΝΤΩΝ ΤΗΣ ΤΤΔΕ⁽¹⁾, 2004 - 2012⁽²⁾

Σε δισεκατομμύρια €

	2004 ⁽⁴⁾	2005	2006	2007	2008
Σύνολο⁽³⁾	13.19	14.89	17.29	19.39	21.32
Πρωτογενή αγαθά (0-4)	4.36	5.51	6.71	7.81	9.47
Τρόφιμα, ποτά, καπνός (0+1)	2.54	2.92	3.09	3.32	3.67
Πρώτες ύλες (2+4)	0.91	1.19	1.44	1.22	1.22
Προϊόντα ενέργειας (3)	0.91	1.40	2.18	3.27	4.58
Βιομηχανικά αγαθά (5-8)	8.50	9.02	10.13	10.93	11.29
Χημικά (5)	1.81	2.19	2.34	2.49	2.43
Μηχανές και εξοπλισμός μεταφορών (7)	1.70	1.84	2.20	2.32	2.58
Άλλα βιομηχανικά αγαθά (6+8)	5.00	4.99	5.60	6.12	6.28
Προϊόντα, μη κατονομαζόμενα (9)	0.32	0.36	0.45	0.66	0.56
<i>(Ετήσια μεταβολή %)</i>					
Σύνολο⁽³⁾		12.9	16.1	12.1	9.9
Πρωτογενή αγαθά (0-4)		26.3	21.7	16.5	21.2
Τρόφιμα, ποτά, καπνός (0+1)		15.1	5.6	7.4	10.8
Πρώτες ύλες (2+4)		30.4	20.7	-14.8	-0.6
Προϊόντα ενέργειας (3)		53.3	56.2	49.8	39.9
Βιομηχανικά αγαθά (5-8)		6.1	12.4	7.8	3.3
Χημικά (5)		21.3	7.0	6.3	-2.3
Μηχανές και εξοπλισμός μεταφορών (7)		8.3	19.5	5.5	11.5
Άλλα βιομηχανικά αγαθά (6+8)		-0.1	12.1	9.4	2.5
Προϊόντα, μη κατονομαζόμενα (9)		12.3	24.4	45.1	-14.3

Πηγή: Διεύθυνση Στατιστικών Τομέα Εμπορίου και Υπηρεσιών ΕΛΣΤΑΤ.

(1) ΤΤΔΕ: Τυποποιημένη Ταξινόμηση (του) Διεθνούς Εμπορίου.

(2) 2011, 2012: προσωρινά στοιχεία.

(3) Τα στοιχεία του ενδοκοινοτικού εμπορίου προσαρμόζονται στο σύνολο του εμπορίου με τις χώρες της ΕΕ από το 2004 και μετά. Στα στοιχεία των τρίτων χωρών ενσωματώνονται και τα προσωρινά στοιχεία των «ελλιπών τελωνειακών διασαφήσεων», τα οποία μετά τη συμπλήρωσή τους θα αντικαθίστανται από τα αντίστοιχα οριστικά.

(4) Η προσαρμογή των στοιχείων του ενδοκοινοτικού εμπορίου στο σύνολο του εμπορίου έγινε από το 2004 και μετά.

Εξαγωγές - Αποστολές, κατά κύριες κατηγορίες προϊόντων (σε δισ. €)
Exports - Dispatches, by main product categories (in bil. €)

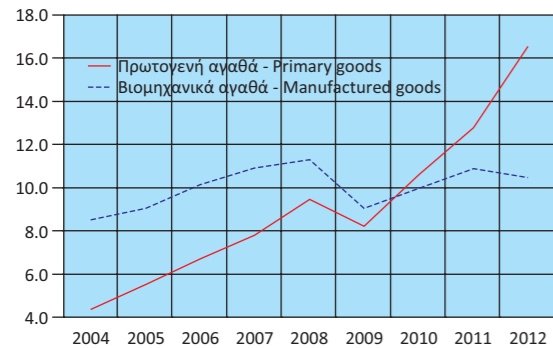

Εξαγωγές - Αποστολές πρωτογενών αγαθών (σε δισ. €)
Exports - Dispatches of primary goods (in bil. €)

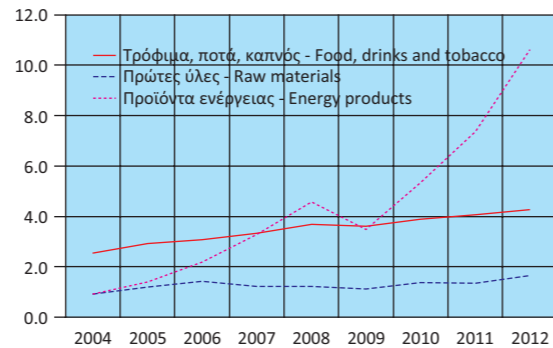

Εξαγωγές - Αποστολές βιομηχανικών αγαθών (σε δισ. €)
Exports - Dispatches of manufactured goods (in bil. €)

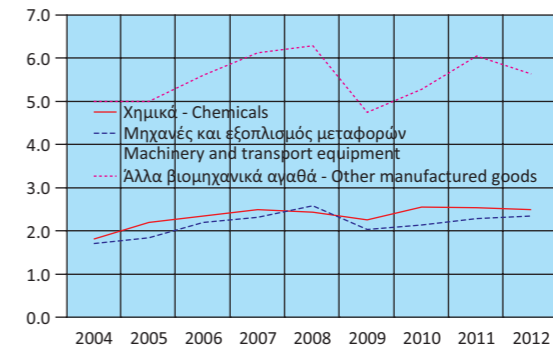

Εξαγωγές - Αποστολές, κατά κύριες κατηγορίες προϊόντων (ετήσια μεταβολή %)
Exports - Dispatches, by main product categories (γ-o-y change %)

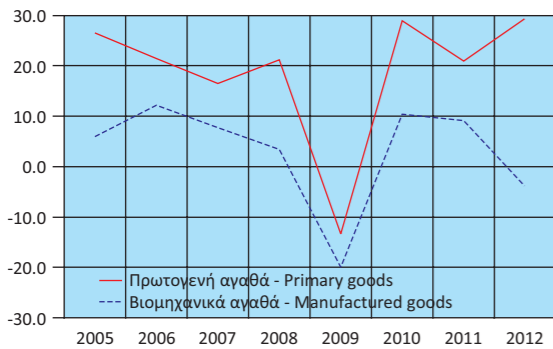

Εξαγωγές - Αποστολές πρωτογενών αγαθών (ετήσια μεταβολή %)
Exports - Dispatches of primary goods (γ-o-y change %)

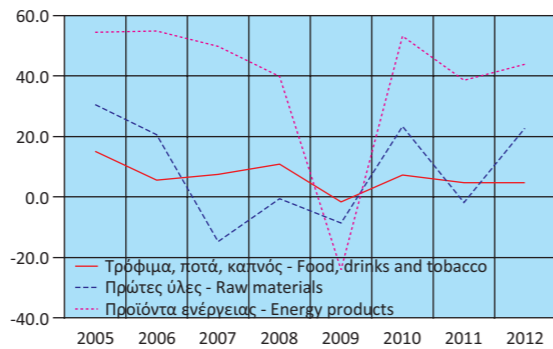

Εξαγωγές - Αποστολές βιομηχανικών αγαθών (ετήσια μεταβολή %)
Exports - Dispatches of manufactured goods (γ-o-y change %)

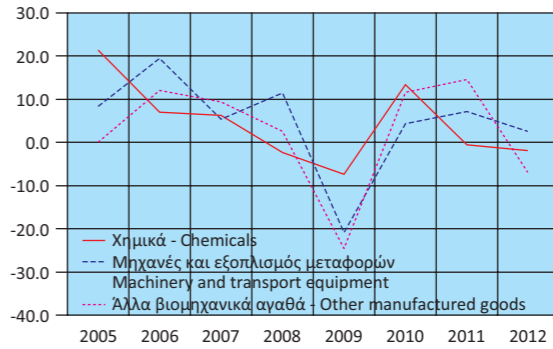

Table 27. GREECE: EXPORTS - DISPATCHES, BY MAIN PRODUCT CATEGORIES ACCORDING TO SITC⁽¹⁾, 2004 - 2012⁽²⁾

In billion €

	2009	2010	2011	2012	Total ⁽³⁾
Σύνολο⁽³⁾	17.67	21.14	24.30	27.61	Total⁽³⁾
Πρωτογενή αγαθά (0-4)	8.29	10.67	12.81	16.55	Primary goods (0-4)
Τρόφιμα, ποτά, καπνός (0+1)	3.64	3.87	4.06	4.26	Food, drinks and tobacco (0+1)
Πρώτες ύλες (2+4)	1.11	1.37	1.35	1.66	Raw materials (2+4)
Προϊόντα ενέργειας (3)	3.54	5.42	7.40	10.64	Energy products (3)
Βιομηχανικά αγαθά (5-8)	9.04	9.94	10.80	10.45	Manufactured goods (5-8)
Χημικά (5)	2.25	2.54	2.47	2.47	Chemicals (5)
Μηχανές και εξοπλισμός μεταφορών (7)	2.05	2.14	2.29	2.35	Machinery and transport equipment (7)
Άλλα βιομηχανικά αγαθά (6+8)	4.74	5.26	6.05	5.63	Other manufactured goods (6+8)
Προϊόντα, μη κατονομαζόμενα (9)	0.34	0.53	0.68	0.60	Products, not elsewhere classified (9)
<i>(Year-on-year change %)</i>					
Σύνολο⁽³⁾	-17.1	19.6	14.9	13.6	Total⁽³⁾
Πρωτογενή αγαθά (0-4)	-12.4	28.7	20.1	29.2	Primary goods (0-4)
Τρόφιμα, ποτά, καπνός (0+1)	-0.9	6.3	5.0	4.7	Food, drinks and tobacco (0+1)
Πρώτες ύλες (2+4)	-8.5	23.5	-1.9	22.9	Raw materials (2+4)
Προϊόντα ενέργειας (3)	-22.7	53.3	36.5	43.8	Energy products (3)
Βιομηχανικά αγαθά (5-8)	-19.9	10.0	8.7	-3.3	Manufactured goods (5-8)
Χημικά (5)	-7.4	12.9	-3.0	0.0	Chemicals (5)
Μηχανές και εξοπλισμός μεταφορών (7)	-20.6	4.2	7.1	2.6	Machinery and transport equipment (7)
Άλλα βιομηχανικά αγαθά (6+8)	-24.5	11.1	15.0	-6.9	Other manufactured goods (6+8)
Προϊόντα, μη κατονομαζόμενα (9)	-38.7	54.4	27.9	-11.5	Products, not elsewhere classified (9)

Source: Trade and Services Statistics Division ELSTAT.

(1) SITC: Standard International Trade Classification.

(2) 2011, 2012: provisional data.

(3) The data of the Intra-EU trade are adjusted to the total trade with EU countries from the year 2004 onwards. The "incomplete customs declarations" are incorporated in the trade data with third countries and, after having been completed, they will be replaced by the final data.

(4) The adjustment of the Intra-EU trade data to the total trade was applied from 2004 onwards.

Πίνακας 28. ΕΛΛΑΣ: ΣΥΓΚΕΝΤΡΩΤΙΚΗ ΛΟΓΙΣΤΙΚΗ ΚΑΤΑΣΤΑΣΗ ΤΩΝ ΝΟΜΙΣΜΑΤΙΚΩΝ ΧΡΗΜΑΤΟΠΙΣΤΩΤΙΚΩΝ ΙΔΡΥΜΑΤΩΝ (ΝΧΙ), 2007 - 2013

Σε δισεκατομμύρια €

	Δεκ./Dec. 2007	Δεκ./Dec. 2008	Δεκ./Dec. 2009	Δεκ./Dec. 2010	Δεκ./Dec. 2011	Δεκ./Dec. 2012
Σύνολο Ενεργητικού	434.8	536.3	579.9	654.3	646.1	602.5
Μετρητά (Πιστωτικών Ιδρυμάτων)	2.7	2.7	2.5	2.1	2.4	2.5
Απαιτήσεις έναντι της Τράπεζας της Ελλάδος	7.2	7.9	8.2	10.6	5.1	3.1
Απαιτήσεις έναντι λοιπών ΝΧΙ	76.8	130.3	163.2	187.9	198.8	170.7
Απαιτήσεις (Δάνεια) έναντι μη ΝΧΙ	213.9	235.0	222.8	289.0	275.9	250.1
Εσωτερικό	205.7	222.4	209.8	282.5	269.5	244.8
Γενική Κυβέρνηση	22.0	22.0	20.3	26.3	22.3	17.4
Λοιποί τομείς ⁽¹⁾	183.7	200.4	189.5	256.2	247.2	227.5
Λοιπές χώρες	8.2	12.6	13.0	6.5	6.4	5.2
Τίτλοι πλην μετοχών και παραγώγων ⁽²⁾	83.8	96.1	116.7	99.3	93.0	100.4
Λοιπά στοιχεία ενεργητικού	45.2	59.1	61.1	60.3	65.9	70.6
Πάγια στοιχεία	5.2	5.2	5.4	5.0	5.0	5.0
Σύνολο Παθητικού	434.8	536.3	579.9	654.3	646.1	602.5
Υποχρεώσεις έναντι της Τράπεζας της Ελλάδος	8.8	40.6	49.7	97.8	128.9	121.2
Υποχρεώσεις έναντι λοιπών ΝΧΙ	87.2	121.1	148.7	164.0	154.4	133.2
Καταθέσεις και ρέπος των μη ΝΧΙ	249.9	282.0	280.8	282.5	237.5	225.2
Εσωτερικό	206.1	237.4	246.7	225.1	187.7	179.1
Λοιπές χώρες ⁽¹⁾	43.8	44.5	34.1	57.4	49.8	46.1
Κεφάλαια και αποθεματικά	29.7	29.0	40.5	45.8	54.8	56.0
Τραπεζογραμμάτια και κέρματα σε κυκλοφορία	16.9	19.0	21.6	22.5	23.7	24.3
Λοιπά στοιχεία παθητικού	42.2	44.7	38.5	41.7	46.8	42.6
Νόμισμα και Πίστη						
M3 ⁽³⁾	219.9	251.4	261.1	232.9	199.2	188.4
Χρηματοδότηση του εγχώριου ιδιωτικού τομέα ⁽⁴⁾⁽⁵⁾	215.4	249.7	249.7	257.8	248.5	227.7
Χρηματοδότηση της Γενικής Κυβέρνησης ⁽⁵⁾	48.6	48.2	63.0	78.2	74.3	41.3
	<i>(Ετήσια μεταβολή %)⁽⁶⁾</i>					
M3 ⁽³⁾	13.8	12.4	4.1	-11.1	-14.6	-5.3
Εγχώριες καταθέσεις	14.4	13.5	4.8	-9.8	-18.1	-5.0
Χρηματοδότηση του εγχώριου ιδιωτικού τομέα ⁽⁴⁾⁽⁵⁾	21.5	15.9	4.1	0.0	-3.1	-4.0
Χρηματοδότηση της Γενικής Κυβέρνησης ⁽⁵⁾	-8.8	1.3	19.4	28.3	2.0	-7.9

Πηγή: Τράπεζα της Ελλάδος.

- (1) Από τον Ιούνιο του 2010 τα πιστωτικά ιδρύματα που ακολουθούν τα διεθνή λογιστικά πρότυπα αναγνωρίζουν τις τιτλοποιημένες απαιτήσεις τους στο ενεργητικό τους. Τα ποσά των απαιτήσεων αυτών δεν αφαιρούνται πλέον από το ενεργητικό της Λογιστικής Κατάστασης. Στο παθητικό εμφανίζονται αντίστοιχες υποχρεώσεις στην κατηγορία «καταθέσεις από μη ΝΧΙ λοιπών χωρών».
- (2) Τον Αύγουστο του 2011 τα εγχώρια πιστωτικά ιδρύματα κατέγραψαν απομείωση της αξίας των ομολόγων του Ελληνικού Δημοσίου που διακρατούν κατά 4 δισ. ευρώ, λόγω της συμμετοχής τους στο πρόγραμμα ανταλλαγής ομολόγων που συμφωνήθηκε στη Διάσκεψη Κορυφής της ΕΕ της 21ης Ιουλίου 2011. Τον Ιανουάριο του 2012 κατέγραψαν επιπλέον απομείωση ύψους 5.8 δισ. ευρώ, τον Μάρτιο του 2012 απομείωση ύψους 15.2 δισ. ευρώ και τον Απρίλιο 2012 απομείωση ύψους 4.1 δισ. ευρώ.
- (3) Ελληνική συμβολή στο M3 της ζώνης του ευρώ.
- (4) Χρηματοδότηση κατοίκων εσωτερικού, πλην ΝΧΙ, από τα εγχώρια ΝΧΙ. Περιλαμβάνονται και τα τιτλοποιημένα δάνεια και εταιρικά ομόλογα που έχουν αφαιρεθεί από τη Λογιστική Κατάσταση.
- (5) Τα δάνεια προς τις δημόσιες επιχειρήσεις που αναταξινομήθηκαν (σύμφωνα με απόφαση της ΕΛΣΤΑΤ τον Νοέμβριο του 2010) από τον ιδιωτικό στον δημόσιο τομέα περιλαμβάνονται στη χρηματοδότηση της Γενικής Κυβέρνησης από τον Δεκέμβριο 2009.
- (6) Οι ρυθμοί μεταβολής προκύπτουν από τις μεταβολές των υπολοίπων διορθωμένες για τις διαγραφές δανείων, μεταβολές αξίας χρεογράφων, συναλλαγματικές διαφορές, αναταξινομήσεις και οποιεσδήποτε άλλες μεταβολές δεν οφείλονται σε συναλλαγές.

Table 28. GREECE: AGGREGATED BALANCE SHEET OF MONETARY FINANCIAL INSTITUTIONS (MFIs), 2007 - 2013

In billion €

	Μάρτ./March 2013	Απρ./April 2013	Μάιος/May 2013	Ιούν./June 2013	Ιούλ./July 2013	Αύγ./Aug. 2013	Σεπτ./Sept. 2013	
558.5	558.6	547.9	538.7	534.9	528.7	531.3	Total Assets	
2.0	2.1	1.9	2.0	1.9	2.0	2.0	Cash (held by credit institutions)	
4.2	2.7	2.8	3.5	3.3	3.3	3.8	Claims on the Bank of Greece	
130.9	132.0	123.9	118.6	116.4	112.5	116.7	Claims on the other MFIs	
248.9	246.8	244.5	243.1	241.8	241.0	240.2	Claims (Loans) on non-MFIs	
243.5	241.6	239.2	238.0	236.6	235.9	235.2	Domestic	
15.3	15.4	15.2	14.3	14.3	14.3	14.3	General Government	
228.2	226.2	224.0	223.7	222.3	221.7	220.9	Other sectors ⁽¹⁾	
5.4	5.3	5.3	5.1	5.1	5.1	5.0	Other countries	
99.8	99.8	99.6	99.1	98.8	97.0	94.9	Securities other than shares and derivatives ⁽²⁾	
67.8	70.1	70.3	67.6	67.6	67.8	68.7	Other assets	
4.9	4.9	5.0	4.8	5.1	5.0	5.1	Fixed assets	
558.5	558.6	547.9	538.7	534.9	528.7	531.3	Total Liabilities	
92.0	94.3	85.3	82.0	78.0	74.1	72.8	Liabilities to the Bank of Greece	
109.3	109.3	106.9	99.1	94.0	96.4	102.6	Liabilities to other MFIs	
227.0	221.6	222.2	222.3	228.1	223.3	220.3	Deposits and repos of non-MFIs	
185.8	180.5	181.3	183.0	188.9	184.5	184.1	Domestic	
41.2	41.1	40.9	39.3	39.2	38.8	36.3	Other countries ⁽¹⁾	
59.8	60.0	59.9	61.6	61.7	62.8	64.0	Capital and reserves	
23.9	24.0	24.1	24.3	24.4	24.4	24.4	Banknotes and coins in circulation	
46.5	49.3	49.5	49.5	48.7	47.5	47.3	Other liabilities	
							Money and credit	
193.6	190.8	192.3	191.2	191.4	191.4	190.9	M3 ⁽³⁾	
228.4	226.3	224.2	223.8	222.5	221.8	221.0	Credit to the private sector ⁽⁴⁾⁽⁵⁾	
35.7	35.6	34.8	34.0	33.6	32.8	33.1	Credit to General Government sector ⁽⁵⁾	
							<i>(Annual change %)⁽⁶⁾</i>	
1.4	-0.3	5.4	8.7	6.9	7.1	5.9	M3 ⁽³⁾	
3.6	0.2	6.3	11.3	10.4	11.4	9.8	Domestic deposits	
-3.5	-3.4	-3.6	-4.1	-4.0	-3.9	-3.9	Credit to the private sector ⁽⁴⁾⁽⁵⁾	
-17.0	-16.4	-20.1	-20.6	-20.8	-27.2	-27.0	Credit to General Government sector ⁽⁵⁾	

Source: Bank of Greece.

- (1) As of June 2010, securitised assets are no longer derecognised from the Balance Sheet of banks that have adopted the International Accounting Standards. The counterpart of these assets is recorded on the liabilities side as "deposit liabilities to non-euro area residents".
- (2) In August 2011 domestic credit institutions registered a reduction in the value of their portfolio of Greek Government securities amounting to EUR 4 billion because of their participation in the securities exchange programme agreed by the EU Summit of 21st July 2011. In January 2012 credit institutions registered a further reduction in the value of this portfolio amounting to EUR 5.8 billion, in March 2012 a reduction of EUR 15.2 billion and in April 2012 a reduction of EUR 4.1 billion.
- (3) Greek contribution to euro area M3.
- (4) Credit to domestic non-MFI residents by domestic MFIs, including securitised loans and corporate securities that have been derecognised from the Balance Sheet.
- (5) Loans to public corporations that have been reclassified (in accordance with a decision by ELSTAT in November of 2010) from the private to the public sector are included in credit to General Government as of December 2009.
- (6) Growth rates derived from the differences in outstanding amounts corrected for loan write-offs, revaluations in security prices, exchange rate variations, reclassifications and any other changes which do not arise from transactions.

Πίνακας 29. ΕΠΙΛΕΓΜΕΝΟΙ ΟΙΚΟΝΟΜΙΚΟΙ ΔΕΙΚΤΕΣ ΧΩΡΩΝ ΕΥΡΩΖΩΝΗΣ

Ετήσιες μεταβολές (%), εκτός άλλης αναφοράς

Χώρες	ΑΕΠ σε σταθερές τιμές Real GDP growth rate		Ισοζύγιο Γενικής Κυβέρνησης ⁽¹⁾ General Government overall balance ⁽¹⁾	Συνολικές δαπάνες Γενικής Κυβέρνησης ⁽²⁾ General Government total expenditures ⁽²⁾		Συνολικά έσοδα Γενικής Κυβέρνησης ⁽²⁾ General Government total revenue ⁽²⁾	
	Πρόσφατο τρίμηνο Latest quarter	Έτος Year	Έτος Year	Πρόσφατο τρίμηνο Latest quarter	Έτος Year	Πρόσφατο τρίμηνο Latest quarter	Έτος Year
Αυστρία	0.1 2013Q2	0.9 2012	-2.5 2012	-5.0 2013Q2	4.5 2012	0.6 2013Q2	4.4 2012
Βέλγιο	0.0 2013Q2	-0.3 2012	-4.0 2012	2.0 2013Q2	4.8 2012	3.7 2013Q2	4.6 2012
Γαλλία	0.3 2013Q2	0.0 2012	-4.8 2012	4.7 2012Q4	2.9 2012	6.2 2012Q4	4.0 2012
Γερμανία	0.5 2013Q2	0.7 2012	0.1 2012	0.5 2012Q4	1.1 2012	2.2 2012Q4	3.2 2012
Ελλάς	⁽²⁾ -3.8 2013Q2	-6.4 2012	-9.0 2012	32.9 2013Q2	-4.2 2012	-9.5 2013Q2	-2.3 2012
Εσθονία	⁽²⁾ 1.5 2013Q2	3.9 2012	-2.0 2012	2.2 2013Q2	12.9 2012	0.3 2013Q2	9.0 2012
Ιρλανδία	-1.0 2013Q1	0.9 2012	-8.2 2012	-1.6 2013Q2	-8.8 2012	5.6 2013Q2	2.2 2012
Ισπανία	-1.6 2013Q2	-1.6 2012	-10.6 2012	-0.8 2013Q2	2.7 2012	0.5 2013Q2	0.9 2012
Ιταλία	-2.1 2013Q2	-2.4 2012	-3.0 2012	0.3 2013Q2	0.7 2012	2.9 2013Q2	2.6 2012
Κύπρος	-5.7 2013Q2	-2.4 2012	-6.4 2012	-2.5 2013Q2	-0.6 2012	9.2 2013Q2	-0.8 2012
Λουξεμβούργο	1.0 2013Q1	0.3 2012	-0.6 2012	3.7 2013Q2	6.9 2012	6.5 2013Q2	5.4 2012
Μάλτα	⁽²⁾ 1.6 2013Q2	0.8 2012	-3.3 2012	6.6 2013Q2	7.2 2012	6.6 2013Q2	6.1 2012
Ολλανδία	-2.0 2013Q2	-1.2 2012	-4.1 2012	0.3 2013Q2	1.1 2012	3.7 2013Q2	1.8 2012
Πορτογαλία	-2.1 2013Q2	-3.2 2012	-6.4 2012	-2.6 2013Q2	-7.3 2012	5.9 2013Q2	-12.3 2012
Σλοβακία	0.8 2013Q2	2.0 2012	-4.5 2012	-0.6 2013Q2	1.4 2012	5.5 2013Q2	2.7 2012
Σλοβενία	-2.2 2013Q2	-2.5 2012	-3.8 2012	0.1 2013Q2	-5.9 2012	-2.7 2013Q2	-0.9 2012
Φινλανδία	-1.1 2013Q2	-0.8 2012	-1.8 2012	4.6 2013Q2	4.7 2012	3.0 2013Q2	2.5 2012

Πίνακας 29. ΕΠΙΛΕΓΜΕΝΟΙ ΟΙΚΟΝΟΜΙΚΟΙ ΔΕΙΚΤΕΣ ΧΩΡΩΝ ΕΥΡΩΖΩΝΗΣ (συνέχεια)

Ετήσιες μεταβολές (%), εκτός άλλης αναφοράς

Χώρες	Δείκτης Βιομηχανικής Παραγωγής(όγκος) ⁽²⁾⁽³⁾⁽⁴⁾ Industrial Production Index (volume) ⁽²⁾⁽³⁾⁽⁴⁾		Όγκος Λιανικών Πωλήσεων ⁽²⁾⁽³⁾ Retail Trade Volume ⁽²⁾⁽³⁾		Εναρμονισμένος Δείκτης Τιμών Καταναλωτή HICP	
	Πρόσφατος μήνας Latest month	Έτος Year	Πρόσφατος μήνας Latest month	Έτος Year	Πρόσφατος μήνας Latest month	Έτος Year
Αυστρία	-0.8 2013M08	-0.3 2012	0.7 2013M08	-0.3 2012	1.8 2013M09	2.6 2012
Βέλγιο	-2.3 2013M08	-3.3 2012	1.9 2013M08	1.3 2012	0.7 2013M10	2.6 2012
Γαλλία	-0.2 2013M09	-2.7 2012	2.3 2013M08	1.3 2012	0.7 2013M10	2.2 2012
Γερμανία	1.3 2013M09	-0.4 2012	0.5 2013M08	-0.3 2012	1.2 2013M10	2.1 2012
Ελλάς	-2.1 2013M09	-3.7 2012	-7.8 2013M08	-12.2 2012	-1.9 2013M10	1.0 2012
Εσθονία	-0.7 2013M09	0.2 2012	3.6 2013M08	5.6 2012	2.2 2013M10	4.2 2012
Ιρλανδία	11.7 2013M09	-1.3 2012	1.3 2013M08	0.3 2012	-0.1 2013M10	1.9 2012
Ισπανία	1.4 2013M09	-6.0 2012	-6.2 2013M08	-8.1 2012	0.0 2013M10	2.4 2012
Ιταλία	-3.0 2013M09	-6.5 2012	-0.2 2013M08	-3.3 2012	0.8 2013M10	3.3 2012
Κύπρος	-7.5 2013M08	-10.3 2012	-2.3 2013M08	-3.6 2012	-0.5 2013M10	3.1 2012
Λουξεμβούργο	-4.0 2013M09	-3.8 2012	12.7 2013M08	8.0 2012	1.0 2013M10	2.9 2012
Μάλτα	1.6 2013M09	3.0 2012	1.0 2013M08	-1.1 2012	0.5 2013M10	3.2 2012
Ολλανδία	1.6 2013M09	-0.6 2012	-3.9 2013M08	-3.1 2012	1.3 2013M10	2.8 2012
Πορτογαλία	1.3 2013M09	-4.9 2012	-0.4 2013M08	-6.7 2012	0.0 2013M10	2.8 2012
Σλοβακία	7.5 2013M09	8.0 2012	-0.2 2013M08	-1.0 2012	0.7 2013M10	3.7 2012
Σλοβενία	-0.4 2013M09	-0.6 2012	-3.7 2013M08	-2.3 2012	1.1 2013M10	2.8 2012
Φινλανδία	-1.7 2013M09	-1.5 2012	-0.7 2013M08	1.0 2012	1.7 2013M10	3.2 2012

Πηγή: ΕΛΣΤΑΤ, Eurostat, ΕΚΤ, ΟΟΣΑ, επίσημες ιστοσελίδες χωρών.

- (1) % του ΑΕΠ.
(2) Μη εποχικά διορθωμένα στοιχεία.
(3) Διορθωμένα στοιχεία με βάση τον τυπικό μήνα.
(4) Δεν περιλαμβάνεται ο τομέας παροχής νερού.

TABLE 29. SELECTED ECONOMIC INDICATORS OF THE EUROZONE COUNTRIES

Annual changes (%), unless otherwise indicated

Χώρες	Χρέος Γενικής Κυβέρνησης ⁽¹⁾⁽²⁾ General Government gross debt ⁽¹⁾⁽²⁾		Ισοζύγιο τρεχουσών συναλλαγών ⁽¹⁾ Current account balance ⁽¹⁾	Εισαγωγές αγαθών Imports of goods		Εξαγωγές αγαθών Exports of goods	
	Πρόσφατο τρίμηνο Latest quarter	Έτος Year	Έτος Year	Πρόσφατο τρίμηνο Latest quarter	Έτος Year	Πρόσφατο τρίμηνο Latest quarter	Έτος Year
Αυστρία	75.1 2013Q2	74.0 2012	1.8 2012	-2.0 2013Q2	1.0 2012	2.4 2013Q2	1.7 2012
Βέλγιο	105.0 2013Q2	99.8 2012	-1.4 2012	-1.2 2013Q2	2.0 2012	2.1 2013Q2	1.6 2012
Γαλλία	93.5 2013Q2	90.2 2012	-2.3 2012	-2.8 2013Q2	1.4 2012	0.4 2013Q2	3.3 2012
Γερμανία	79.8 2013Q2	81.0 2012	7.0 2012	0.2 2013Q2	0.8 2012	0.6 2013Q2	3.4 2012
Ελλάς	169.1 2013Q2	156.9 2012	-3.1 2012	-5.1 2013Q2	1.7 2012	4.7 2013Q2	13.6 2012
Εσθονία	9.8 2013Q2	9.8 2012	-1.2 2012	3.2 2013Q2	8.2 2012	2.1 2013Q2	4.5 2012
Ιρλανδία	125.7 2013Q2	117.4 2012	4.9 2012	2.3 2013Q2	1.8 2012	-2.9 2013Q2	0.7 2012
Ισπανία	92.3 2013Q2	86.0 2012	-1.1 2012	-1.5 2013Q2	-3.7 2012	7.7 2013Q2	3.9 2012
Ιταλία	133.3 2013Q2	127.0 2012	-0.7 2012	-6.5 2013Q2	-5.6 2012	-0.1 2013Q2	3.7 2012
Κύπρος	98.3 2013Q2	86.6 2012	-11.7 2012	-24.9 2013Q2	-8.9 2012	15.6 2013Q2	3.5 2012
Λουξεμβούργο	23.1 2013Q2	21.7 2012	5.6 2012	-5.8 2013Q2	2.1 2012	-7.4 2013Q2	-3.9 2012
Μάλτα	76.1 2013Q2	71.3 2012	0.4 2012	-11.4 2013Q2	13.6 2012	-20.6 2013Q2	5.0 2012
Ολλανδία	73.9 2013Q2	71.3 2012	9.9 2012	-3.9 2013Q2	6.6 2012	-3.0 2013Q2	6.1 2012
Πορτογαλία	131.3 2013Q2	124.1 2012	-1.5 2012	2.4 2013Q2	-5.1 2012	6.1 2013Q2	5.8 2012
Σλοβακία	57.7 2013Q2	52.4 2012	2.3 2012	0.1 2013Q2	6.1 2012	3.8 2013Q2	10.6 2012
Σλοβενία	62.6 2013Q2	54.4 2012	2.3 2012	1.2 2013Q2	-2.3 2012	2.0 2013Q2	0.3 2012
Φινλανδία	57.2 2013Q2	53.6 2012	-1.9 2012	-5.8 2013Q2	-1.8 2012	-2.5 2013Q2	0.0 2012

TABLE 29. SELECTED ECONOMIC INDICATORS OF THE EUROZONE COUNTRIES (continued)

Annual changes (%), unless otherwise indicated

Χώρες	Ποσοστό ανεργίας Unemployment rate		Καταθέσεις Deposit liabilities		Δάνεια στον ιδιωτικό τομέα Loans to private sector	
	Πρόσφατο τρίμηνο Latest quarter	Έτος Year	Πρόσφατο τρίμηνο Latest quarter	Έτος Year	Πρόσφατο τρίμηνο Latest quarter	Έτος Year
Αυστρία	4.5 2013Q2	4.3 2012	0.6 2013Q3	1.6 2012	-0.8 2013Q3	0.8 2012
Βέλγιο	8.1 2013Q2	7.6 2012	1.8 2013Q3	2.7 2012	6.1 2013Q3	-1.2 2012
Γαλλία	9.7 2013Q2	9.9 2012	3.8 2013Q3	3.8 2012	1.2 2013Q3	2.0 2012
Γερμανία	5.3 2013Q2	5.5 2012	0.0 2013Q3	1.5 2012	-0.3 2013Q3	1.1 2012
Ελλάς	27.1 2013Q2	24.3 2012	6.1 2013Q3	-6.6 2012	-3.7 2013Q3	-7.4 2012
Εσθονία	8.1 2013Q2	10.2 2012	7.6 2013Q3	9.3 2012	2.4 2013Q3	-0.4 2012
Ιρλανδία	13.9 2013Q2	14.7 2012	5.7 2013Q3	0.6 2012	-3.8 2013Q3	-2.6 2012
Ισπανία	26.3 2013Q2	25.0 2012	-0.3 2013Q3	-8.0 2012	-10.0 2013Q3	-7.5 2012
Ιταλία	12.1 2013Q2	10.7 2012	4.2 2013Q3	8.1 2012	-2.3 2013Q3	1.4 2012
Κύπρος	15.5 2013Q2	11.9 2012	-19.2 2013Q3	-1.0 2012	-8.3 2013Q3	4.2 2012
Λουξεμβούργο	6.2 2013Q2	5.1 2012	5.9 2013Q3	-0.2 2012	-3.3 2013Q3	-6.9 2012
Μάλτα	6.7 2013Q2	6.4 2012	10.1 2013Q3	9.8 2012	-5.6 2013Q3	3.5 2012
Ολλανδία	6.6 2013Q2	5.3 2012	3.3 2013Q3	4.1 2012	1.1 2013Q3	4.1 2012
Πορτογαλία	16.7 2013Q2	15.9 2012	-1.4 2013Q3	-9.3 2012	-6.1 2013Q3	-6.0 2012
Σλοβακία	14.0 2013Q2	14.0 2012	4.6 2013Q3	6.4 2012	5.0 2013Q3	3.8 2012
Σλοβενία	10.4 2013Q2	8.9 2012	0.9 2013Q3	-2.2 2012	-5.6 2013Q3	-4.1 2012
Φινλανδία	9.1 2013Q2	7.7 2012	3.9 2013Q3	8.9 2012	6.2 2013Q3	7.1 2012

Source: ELSTAT, Eurostat, ECB, OECD, national official, websites.

- (1) % of GDP.
(2) Non-seasonally adjusted data.
(3) Data adjusted on the basis of a typical month.
(4) Excluding the water supply sector.

Πίνακας 30. ΕΠΙΛΕΓΜΕΝΟΙ ΟΙΚΟΝΟΜΙΚΟΙ ΔΕΙΚΤΕΣ ΤΩΝ ΚΥΡΙΟΤΕΡΩΝ ΧΩΡΩΝ - ΕΙΣΑΓΩΓΕΩΝ ΕΛΛΗΝΙΚΩΝ ΠΡΟΪΟΝΤΩΝ

Ετήσιες μεταβολές (%), εκτός άλλης αναφοράς

Χώρες ⁽¹⁾	ΑΕΠ σε σταθερές τιμές Real GDP growth rate		Ισοζύγιο Γενικής Κυβέρνησης ⁽²⁾ General Government overall balance ⁽²⁾	Συνολικές δαπάνες Γενικής Κυβέρνησης ⁽³⁾ General Government total expenditures ⁽³⁾		Συνολικά έσοδα Γενικής Κυβέρνησης ⁽³⁾ General Government total revenue ⁽³⁾	
	Πρόσφατο τρίμηνο Latest quarter	Έτος Year	Έτος Year	Πρόσφατο τρίμηνο Latest quarter	Έτος Year	Πρόσφατο τρίμηνο Latest quarter	Έτος Year
Γερμανία	0.5 2013Q2	0.7 2012	0.1 2012	1.9 2012Q4	1.3 2012	2.6 2012Q4	3.4 2012
Ιταλία	-2.1 2013Q2	-2.4 2012	-3.0 2012	1.3 2013Q1	0.7 2012	0.0 2013Q1	2.5 2012
Κύπρος	-5.7 2013Q2	-2.4 2012	-6.4 2012	-25.3 2013Q1	0.1 2012	-17.7 2013Q1	0.2 2012
Τουρκία	⁽³⁾ 4.4 2013Q2	2.2 2012	-1.6 2012	⁽⁶⁾ 14.7 2012Q3	12.6 2012	⁽⁶⁾ 5.0 2012Q3	9.7 2012
Βουλγαρία	0.2 2013Q2	0.8 2012	-0.8 2012	3.1 2013Q1	3.5 2012	8.2 2013Q1	7.1 2012
Ηνωμένο Βασίλειο	1.5 2013Q2	0.2 2012	-6.1 2012	-0.7 2013Q1	1.5 2012	4.1 2013Q1	5.1 2012
ΗΠΑ	1.6 2013Q2	2.2 2012	-8.3 2012	⁽⁶⁾ -0.7 2013Q1	0.8 2012	⁽⁶⁾ 10.5 2013Q1	4.5 2012
Γαλλία	0.3 2013Q2	0.0 2012	-4.8 2012	4.7 2012Q4	2.9 2012	6.2 2012Q4	3.9 2012
Ρουμανία	1.4 2013Q2	0.7 2012	-3.0 2012	-2.0 2013Q1	-2.5 2012	-0.4 2013Q1	4.5 2012

Πίνακας 30. ΕΠΙΛΕΓΜΕΝΟΙ ΟΙΚΟΝΟΜΙΚΟΙ ΔΕΙΚΤΕΣ ΤΩΝ ΚΥΡΙΟΤΕΡΩΝ ΧΩΡΩΝ - ΕΙΣΑΓΩΓΕΩΝ

ΕΛΛΗΝΙΚΩΝ ΠΡΟΪΟΝΤΩΝ (συνέχεια)

Ετήσιες μεταβολές (%), εκτός άλλης αναφοράς

Χώρες ⁽¹⁾	Δείκτης Βιομηχανικής Παραγωγής (όγκος) ⁽³⁾⁽⁴⁾⁽⁵⁾ Industrial Production Index (volume) ⁽³⁾⁽⁴⁾⁽⁵⁾		Όγκος Λιανικών Πωλήσεων ⁽³⁾⁽⁴⁾ Retail Trade Volume ⁽³⁾⁽⁴⁾		Εναρμονισμένος Δείκτης Τιμών Καταναλωτή HICP	
	Πρόσφατος μήνας Latest month	Έτος Year	Πρόσφατος μήνας Latest month	Έτος Year	Πρόσφατος μήνας Latest month	Έτος Year
Γερμανία	1.3 2013M09	-0.4 2012	0.5 2013M08	-0.3 2012	1.2 2013M10	2.1 2012
Ιταλία	-3.0 2013M09	-6.5 2012	-0.2 2013M08	-3.3 2012	0.8 2013M10	3.3 2012
Κύπρος	-7.5 2013M08	-10.3 2012	-2.3 2013M08	-3.6 2012	-0.5 2013M10	3.1 2012
Τουρκία	6.4 2013M09	2.4 2012			7.9 2013M09	9.0 2012
Βουλγαρία	0.5 2013M09	-0.2 2012	4.9 2013M08	-2.4 2012	-1.1 2013M10	2.4 2012
Ηνωμένο Βασίλειο	2.4 2013M09	-2.8 2012	1.6 2013M08	2.6 2012	2.2 2013M10	2.8 2012
ΗΠΑ	3.2 2013M09	3.6 2012	3.2 2013M08	2.9 2012	1.8 2013M07	2.1 2012
Γαλλία	-0.2 2013M09	-2.7 2012	2.3 2013M08	1.3 2012	0.7 2013M10	2.2 2012
Ρουμανία	8.9 2013M09	2.8 2012	-0.1 2013M08	4.2 2012	1.2 2013M10	3.4 2012

Πηγή: ΕΛΣΤΑΤ, Eurostat, EKT, ΟΟΣΑ, ΔΝΤ, επίσημες ιστοσελίδες χωρών.

(1) Οι χώρες εμφανίζονται σε φθίνουσα σειρά, με βάση τις εξαγωγές της Ελλάδος το έτος 2010.

(2) % του ΑΕΠ.

(3) Μη εποχικά διορθωμένα στοιχεία.

(4) Διορθωμένα στοιχεία με βάση τον τυπικό μήνα.

(5) Δεν περιλαμβάνεται ο τομέας παροχής νερού.

(6) Στοιχεία Κεντρικής Κυβέρνησης.

(7) Εποχικά διορθωμένα στοιχεία.

(8) Καταθέσεις κατοίκων, πλην NXI και Κεντρικής Κυβέρνησης.

(9) Δάνεια κατοίκων, πλην NXI και Κεντρικής Κυβέρνησης.

(10) Καταθέσεις σε M2 (εκτίμηση αντίστοιχου νομισματικού μεγέθους της ζώνης του ευρώ για το Ηνωμένο Βασίλειο).

(11) Δάνεια του ιδιωτικού τομέα από NXI.

(12) Καταθέσεις ιδιωτικού τομέα (μόνιμοι κάτοικοι) και μη Κεντρικής Κυβέρνησης σε Τράπεζες (Deposit Money Banks).

(13) Δάνεια του ιδιωτικού τομέα από Τράπεζες (Deposit Money Banks).

(14) Καταθέσεις (πλην ενδοτραπεζικών) σε Εμπορικές Τράπεζες στις ΗΠΑ.

(15) Δάνεια και εκμισθώσεις ως τραπεζική χρηματοδότηση (πλην ενδοτραπεζικής) των Εμπορικών Τραπεζών στις ΗΠΑ.

(16) Καταθέσεις σε M2.

(17) Δάνεια του ιδιωτικού τομέα από άλλα NXI.

TABLE 30. SELECTED ECONOMIC INDICATORS OF THE MAIN IMPORTERS OF GREEK PRODUCTS

Annual changes (%), unless otherwise indicated

Χώρες ⁽¹⁾	Χρέος Γενικής Κυβέρνησης ⁽²⁾⁽³⁾ General Government gross debt ⁽²⁾⁽³⁾		Ισοζύγιο τρεχουσών συναλλαγών ⁽²⁾ Current account balance ⁽²⁾	Εισαγωγές αγαθών Imports of goods		Εξαγωγές αγαθών Exports of goods	
	Πρόσφατο τρίμηνο Latest quarter	Έτος Year	Έτος Year	Πρόσφατο τρίμηνο Latest quarter	Έτος Year	Πρόσφατο τρίμηνο Latest quarter	Έτος Year
Γερμανία	79.8 2013Q2	81.0 2012	7.0 2012	0.2 2013Q2	0.8 2012	0.6 2013Q2	3.4 2012
Ιταλία	133.3 2013Q2	127.0 2012	-0.7 2012	-6.5 2013Q2	-5.6 2012	-0.1 2013Q2	3.7 2012
Κύπρος	98.3 2013Q2	86.6 2012	-11.7 2012	-24.9 2013Q2	-8.9 2012	15.6 2013Q2	3.5 2012
Τουρκία	36.2 2012Q4	36.2 2012	-5.9 2012	7.4 2013Q2	6.3 2012	-3.8 2013Q2	22.4 2012
Βουλγαρία	18.0 2013Q2	18.5 2012	-1.3 2012	-4.2 2013Q2	8.9 2012	3.3 2013Q2	2.6 2012
Ηνωμένο Βασίλειο	89.6 2013Q2	88.7 2012	-3.7 2012	-5.9 2013Q2	10.5 2012	23.6 2013Q2	1.1 2012
ΗΠΑ	102.7 2012Q4	102.7 2012	-3.1 2012	9.5 2013Q2	2.9 2012	5.4 2013Q2	4.5 2012
Γαλλία	93.5 2013Q2	90.2 2012	-2.3 2012	-2.8 2013Q2	1.4 2012	0.4 2013Q2	3.3 2012
Ρουμανία	38.6 2013Q2	37.9 2012	-4.0 2012	-4.2 2013Q2	-0.6 2012	7.1 2013Q2	-0.6 2012

TABLE 30. SELECTED ECONOMIC INDICATORS OF THE MAIN IMPORTERS

OF GREEK PRODUCTS (continued)

Annual changes (%), unless otherwise indicated

Χώρες ⁽¹⁾	Ποσοστό ανεργίας Unemployment rate		Καταθέσεις Deposit liabilities		Δάνεια στον ιδιωτικό τομέα Loans to private sector	
	Πρόσφατο τρίμηνο Latest quarter	Έτος Year	Πρόσφατο τρίμηνο Latest quarter	Έτος Year	Πρόσφατο τρίμηνο Latest quarter	Έτος Year
Γερμανία	5.3 2013Q2	5.5 2012	0.0 2013Q3	1.5 2012	-0.3 2013Q3	1.1 2012
Ιταλία	12.1 2013Q2	10.7 2012	4.2 2013Q3	8.0 2012	-2.3 2013Q3	1.4 2012
Κύπρος	15.5 2013Q2	11.9 2012	-19.2 2013Q3	-1.0 2012	-8.3 2013Q3	4.2 2012
Τουρκία	8.0 2013Q2	8.2 2012	⁽¹²⁾ 15.2 2013Q2	⁽¹²⁾ 9.1 2012	⁽¹³⁾ 27.6 2013Q2	⁽¹³⁾ 18.5 2012
Βουλγαρία	13.0 2013Q2	12.3 2012	⁽⁸⁾ 7.2 2013Q2	⁽⁸⁾ 8.2 2012	⁽⁹⁾ 0.9 2013Q2	⁽⁹⁾ 2.7 2012
Ηνωμένο Βασίλειο	7.6 2013Q2	7.9 2012	⁽¹⁰⁾ 3.2 2013Q3	⁽¹⁰⁾ 0.4 2012	⁽¹¹⁾ -0.7 2013Q3	⁽¹¹⁾ 0.5 2012
ΗΠΑ	7.4 2013Q2	8.1 2012	⁽¹⁴⁾ 7.4 2013Q3	⁽¹⁴⁾ 9.2 2012	⁽¹⁵⁾ 2.5 2013Q3	⁽¹⁵⁾ 4.3 2012
Γαλλία	9.7 2013Q2	9.9 2012	3.8 2013Q3	3.8 2012	1.2 2013Q3	2.0 2012
Ρουμανία	7.5 2013Q2	7.0 2012	⁽¹⁶⁾ 5.0 2013Q3	⁽¹⁶⁾ 4.9 2012	⁽¹⁷⁾ -3.3 2013Q3	⁽¹⁷⁾ 1.3 2012

Source: ELSTAT, Eurostat, ECB, OECD, IMF, national official websites.

(1) The countries are ranked in descending order, according to the exports of Greece for the year 2010.

(2) % of GDP.

(3) Non-seasonally adjusted data.

(4) Data adjusted on the basis of a typical month.

(5) Excluding the water supply sector.

(6) Central Government data.

(7) Seasonally adjusted data.

(8) Deposits of residents, excluding MFIs and Central Government.

(9) Loans to residents, excluding MFIs and Central Government.

(10) Deposits in M2 (EMU aggregate).

(11) Loans of MFIs to private sector.

(12) Deposits of resident private sector and non-Central Government in Deposit Money Banks.

(13) Loans of Deposit Money Banks to private sector.

(14) Deposits (excluding interbank) in Commercial Banks in the USA.

(15) Loans and leases in bank credit (excluding interbank) by Commercial Banks in the USA.

(16) Deposits in M2.

(17) Loans by other MFIs to private sector.

