

Η ΕΛΛΗΝΙΚΗ ΟΙΚΟΝΟΜΙΑ THE GREEK ECONOMY

ΠΡΟΛΟΓΟΣ

Η Ελληνική Οικονομία στοχεύει να παρουσιάσει τα πιο πρόσφατα και σημαντικά οικονομικά στοιχεία για την Ελλάδα με τρόπο σαφή και ολοκληρωμένο. Το δημοσίευμα, γραμμένο στην ελληνική και αγγλική γλώσσα, απευθύνεται σε χρήστες που αναζητούν επικαιροποιημένα στοιχεία, όσον αφορά στις τελευταίες οικονομικές εξελίξεις, καθώς και πιο μακροπρόθεσμες οικονομικές τάσεις. Παρέχει πληροφορίες για τους κύριους οικονομικούς δείκτες, καθώς και στατιστικές χρονοσειρές που καταρτίζονται, κυρίως, από την Ελληνική Στατιστική Αρχή (ΕΛΣΤΑΤ).

Για περισσότερες πληροφορίες σχετικά με το δημοσίευμα **Η Ελληνική Οικονομία**, μπορείτε να απευθύνεστε στη Διεύθυνση Στατιστικής Πληροφόρησης και Εκδόσεων της ΕΛΣΤΑΤ (τηλ. 213 1352022, email: data.dissem@statistics.gr).

Υποδείξεις και προτάσεις για το περιεχόμενο του δημοσιεύματος είναι ευπρόσδεκτες.

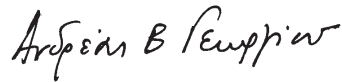

Ανδρέας Β. Γεωργίου
Πρόεδρος της ΕΛΣΤΑΤ

FOREWORD

The Greek Economy publication aims to provide the latest key economic information on Greece in a clear and comprehensive manner. Written in both the Greek and English languages, it is designed for users of statistics who seek updated information on recent economic developments, as well as long-term economic trends. It provides information on major economic indicators and time series compiled mostly by the Hellenic Statistical Authority (ELSTAT).

For further information on the data and statistics provided in **The Greek Economy**, please contact the Division of Statistical Information and Publications of ELSTAT (tel: +30 213 1352022. e-mail: data.dissem@statistics.gr).

We welcome any suggestions on the content of the publication.



Andreas V. Georgiou
President of ELSTAT

ΝΕΑ ΚΑΙ ΑΝΑΘΕΩΡΗΜΕΝΑ ΣΤΟΙΧΕΙΑ ΣΕ ΑΥΤΗ ΤΗΝ ΕΚΔΟΣΗ – NEW AND REVISED DATA IN THIS ISSUE

- Βιομηχανία (όγκος) (νέα)
- Οικοδομική Δραστηριότητα (νέα)
- Μουσεία και αρχαιολογικοί χώροι (νέα και αναθεωρημένα)
- Εθνικός Δείκτης Τιμών Καταναλωτή (νέα)
- Εναρμονισμένος Δείκτης Τιμών Καταναλωτή (νέα)
- Εναρμονισμένος Δείκτης Τιμών Καταναλωτή με Σταθερούς Φόρους (νέα)
- Λογιστική κατάσταση των NXI (νέα)
- Πίνακες διεθνών συγκρίσεων (νέα και αναθεωρημένα)
- Industry (volume) (new)
- Building Activity (new)
- Museums and archaeological sites (new and revised)
- Consumer Price Index (new)
- Harmonised Index of Consumer Prices (new)
- Harmonised Index of Consumer Prices at Constant Tax Rates (new)
- Balance sheet of MFIs (new)
- Tables of international comparisons (new and revised)

	Σελίδα Page	
Πίνακας 1. Επιλεγμένοι οικονομικοί δείκτες, 2002 - 2013	6	Table 1. Selected economic indicators, 2002 - 2013
Πίνακας 2. Ακαθάριστο Εγχώριο Προϊόν σε τρέχουσες τιμές, 2002 - 2013	8	Table 2. Gross Domestic Product at current prices, 2002 - 2013
Πίνακας 3. Ακαθάριστο Εγχώριο Προϊόν σε σταθερές τιμές 2005, 2002 - 2013	8	Table 3. Gross Domestic Product at constant prices of 2005, 2002 - 2013
Πίνακας 4. Ακαθάριστο Εγχώριο Προϊόν, ετήσιες μεταβολές όγκου, 2002 - 2013	10	Table 4. Gross Domestic Product, annual volume changes, 2002 - 2013
Πίνακας 5. Ακαθάριστο Εγχώριο Προϊόν σε τρέχουσες τιμές, τριμηνιαία στοιχεία, 2009 - 2013	12	Table 5. Gross Domestic Product at current prices, quarterly data, 2009 - 2013
Πίνακας 6. Ακαθάριστο Εγχώριο Προϊόν σε σταθερές τιμές 2005, τριμηνιαία στοιχεία, 2009 - 2013	12	Table 6. Gross Domestic Product at constant prices of 2005, quarterly data, 2009 - 2013
Πίνακας 7. Ακαθάριστο Εγχώριο Προϊόν, ετήσιες μεταβολές όγκου, τριμηνιαία στοιχεία, 2009 - 2013	14	Table 7. Gross Domestic Product, annual volume changes, quarterly data, 2009 - 2013
Πίνακας 8. Αποταμίευση - Επενδύσεις, 2008 - 2012	16	Table 8. Savings - Investment, 2008 - 2012
Πίνακας 9. Εθνικοί Λογαριασμοί - Μισθοί, παραγωγικότητα και κόστος εργασίας, 2007 - 2013	17	Table 9. National Accounts - Wages, productivity and labour cost, 2007 - 2013
Πίνακας 10. Εθνικοί Λογαριασμοί - Μισθοί, παραγωγικότητα και κόστος εργασίας, τριμηνιαία στοιχεία, 2012 - 2013	17	Table 10. National Accounts - Wages, productivity and labour cost, quarterly data, 2012 - 2013
Πίνακας 11. Κύρια μεγέθη Γενικής Κυβέρνησης, 2001 - 2013	18	Table 11. Main aggregates of General Government, 2001 - 2013
Πίνακας 12. Κύρια μεγέθη Γενικής Κυβέρνησης, τριμηνιαία στοιχεία, 2011 - 2013	22	Table 12. Main aggregates of General Government, quarterly data, 2011 - 2013
Πίνακας 13. Χρέος Γενικής Κυβέρνησης, 2003 - 2013	26	Table 13. General Government Debt, 2003 - 2013
Πίνακας 14. Πληθυσμός ηλικίας 15 ετών και άνω, κατά κατάσταση απασχόλησης, τριμηνιαία στοιχεία, 2006 - 2013	28	Table 14. Population aged 15 years and over, by employment status, quarterly data, 2006 - 2013
Πίνακας 15. Ποσοστό ανεργίας για το σύνολο του πληθυσμού, για άρρενες - θήλειες και για άτομα ηλικίας 15 - 29 ετών, 2000 - 2013	30	Table 15. Unemployment rate for total population, males - females and for persons aged 15 - 29 years, 2000 - 2013
Πίνακας 16. Απασχολούμενοι 15 ετών και άνω, κατά κλάδο οικονομικής δραστηριότητας, 2002 - 2013	30	Table 16. Employed persons aged 15 years and over, by branch of economic activity, 2002 - 2013
Πίνακας 17. Δείκτες οικονομικής δραστηριότητας, 2011 - 2014	32	Table 17. Indices of economic activity, 2011 - 2014
Πίνακας 18. Εθνικός ΔTK, Εν. ΔTK, Εν. ΔTK-ΣΦ, Πυρήνας Πληθωρισμού και ΔΤΠΒ, 2010 - 2014	38	Table 18. CPI, HICP, HICP-CT, Core Inflation and PPI, 2010 - 2014
Πίνακας 19. Εμπορικό ισοζύγιο, 2005 - 2013	40	Table 19. External trade balance, 2005 - 2013
Πίνακας 20. Εμπορικό ισοζύγιο, τριμηνιαία στοιχεία, 2010 - 2013	42	Table 20. External trade balance, quarterly data, 2010 - 2013
Πίνακας 21. Εισαγωγές - Αφίξεις, Εξαγωγές - Αποστολές, κατά προέλευση/προορισμό, με πετρελαιοειδή, 2005 - 2013	44	Table 21. Imports - Arrivals, Exports - Dispatches, by area of origin/destination, including oil products, 2005 - 2013
Πίνακας 22. Εισαγωγές - Αφίξεις, Εξαγωγές - Αποστολές, κατά προέλευση/προορισμό, χωρίς πετρελαιοειδή, 2005 - 2013	46	Table 22. Imports - Arrivals, Exports - Dispatches, by area of origin/destination, excluding oil products, 2005 - 2013
Πίνακας 23. Εισαγωγές - Αφίξεις, Εξαγωγές - Αποστολές, κατά προέλευση/προορισμό, με πετρελαιοειδή, τριμηνιαία στοιχεία, 2010 - 2013	48	Table 23. Imports - Arrivals, Exports - Dispatches, by area of origin/destination, including oil products, quarterly data, 2010 - 2013
Πίνακας 24. Εισαγωγές - Αφίξεις, Εξαγωγές - Αποστολές, κατά προέλευση/προορισμό, χωρίς πετρελαιοειδή, τριμηνιαία στοιχεία, 2010 - 2013	50	Table 24. Imports - Arrivals, Exports - Dispatches, by area of origin/destination, excluding oil products, quarterly data, 2010 - 2013
Πίνακας 25. Εισαγωγές - Αφίξεις, Εξαγωγές - Αποστολές, κατά χώρα προέλευσης/προορισμού, με πετρελαιοειδή, 2005, 2011, 2013	52	Table 25. Imports - Arrivals, Exports - Dispatches, by area of origin/destination, including oil products, 2005, 2011, 2013
Πίνακας 26. Εισαγωγές - Αφίξεις, κατά κύριες κατηγορίες προϊόντων της ΤΤΔΕ, 2005 - 2013	54	Table 26. Imports - Arrivals, by main product categories according to SITC, 2005 - 2013
Πίνακας 27. Εξαγωγές - Αποστολές, κατά κύριες κατηγορίες προϊόντων της ΤΤΔΕ, 2005 - 2013	56	Table 27. Exports - Dispatches, by main product categories according to SITC, 2005 - 2013
Πίνακας 28. Συγκεντρωτική λογιστική κατάσταση των Νομισματικών Χρηματοπιστωτικών Ιδρυμάτων (NXI), 2008 - 2014	58	Table 28. Aggregated balance sheet of Monetary Financial Institutions (MFIs), 2008 - 2014
Πίνακας 29. Επιλεγμένοι οικονομικοί δείκτες χωρών Ευρωζώνης	60	Table 29. Selected economic indicators of the Eurozone countries
Πίνακας 30. Επιλεγμένοι οικονομικοί δείκτες των κυριότερων χωρών - εισαγωγέων ελληνικών προϊόντων	62	Table 30. Selected economic indicators of the main importers of Greek products

Πίνακας 1. ΕΛΛΑΣ: ΕΠΙΛΕΓΜΕΝΟΙ ΟΙΚΟΝΟΜΙΚΟΙ ΔΕΙΚΤΕΣ, 2002 - 2013⁽¹⁾

	2002	2003	2004	2005	2006	2007
<i>(% μεταβολή, εκτός άλλης αναφοράς)</i>						
<i>Εγχώρια οικονομία</i>						
ΑΕΠ σε σταθερές τιμές 2005	3.4	5.9	4.4	2.3	5.5	3.5
Συνολική εγχώρια ζήτηση (συμβολή)	4.9	6.3	2.7	1.2	8.1	6.9
Ιδιωτική κατανάλωση	4.7	3.3	3.8	4.5	4.4	3.6
Δημόσια κατανάλωση	7.2	-0.9	3.5	1.1	3.1	7.1
Ακαθάριστος σχηματισμός πάγιου κεφαλαίου	9.5	11.8	0.4	-6.3	14.9	22.8
Εξωτερικό ισοζύγιο (συμβολή)	-1.4	-0.4	1.7	1.1	-2.6	-3.3
Εξαγωγές αγαθών και υπηρεσιών	-8.4	2.9	17.3	2.5	4.3	7.1
Εισαγωγές αγαθών και υπηρεσιών	-1.3	3.0	5.7	-1.5	11.1	14.5
Αποπληθωριστής ΑΕΠ	3.4	3.9	2.9	1.9	2.4	3.3
ΑΕΠ σε τρέχουσες τιμές (δισεκατομμύρια €)	156.6	172.4	185.3	193.0	208.6	223.2
ΑΕΠ σε τρέχουσες τιμές	7.0	10.1	7.4	4.2	8.1	7.0
Εθνικός ΔΤΚ ⁽²⁾ (μέσος δείκτης 12μήνου)	3.6	3.5	2.9	3.5	3.2	2.9
Εν. ΔΤΚ ⁽³⁾ (μέσος δείκτης 12μήνου)	3.9	3.4	3.0	3.5	3.3	3.0
Πυρήνας Πληθωρισμού ⁽⁴⁾ (μέσος δείκτης 12μήνου)	3.4	3.1	3.1	3.3	2.2	2.7
Ανεργία (μέσο ετήσιο ποσοστό)	10.3	9.7	10.5	9.9	8.9	8.3
<i>(% του ΑΕΠ)</i>						
<i>Δημόσια οικονομικά (Γενική Κυβέρνηση)⁽⁵⁾</i>						
Σύνολο εσόδων	40.3	39.0	38.1	39.0	39.2	40.7
Σύνολο δαπανών	45.1	44.7	45.5	44.6	45.4	47.5
Πρωτογενείς δαπάνες	39.6	39.8	40.7	39.9	40.7	42.7
Ισοζύγιο Γενικής Κυβέρνησης	-	4.9	-5.7	-7.4	-5.6	-6.2
Πρωτογενές ισοζύγιο	0.7	-0.7	-2.6	-1.0	-1.6	-2.0
Ισοζύγιο Γενικής Κυβέρνησης (χωρίς την επίπτωση της υποστήριξης των χρηματοπιστωτικών ιδρυμάτων) ⁽⁶⁾	-4.8	-5.6	-7.5	-5.5	-6.0	-6.5
Χρέος Γενικής Κυβέρνησης κατά Μάαστριχτ ⁽⁷⁾	101.7	97.4	98.9	110.0	107.8	107.3
<i>Ισοζύγιο πληρωμών⁽⁸⁾</i>						
Ισοζύγιο τρεχουσών συναλλαγών	-6.5	-6.5	-5.8	-7.6	-11.4	-14.6
Εμπορικό ισοζύγιο και ισοζύγιο υπηρεσιών	-7.6	-6.5	-5.4	-6.3	-9.6	-11.2
Εξαγωγές αγαθών και υπηρεσιών	20.2	18.9	21.3	21.5	21.3	21.9
Εισαγωγές αγαθών και υπηρεσιών	27.8	25.3	26.6	27.8	30.9	33.0
Τρέχουσες μεταβιβάσεις	2.4	2.2	2.0	1.6	1.6	0.7
Καθαρές εισπράξεις εισοδημάτων	-1.3	-2.3	-2.4	-2.9	-3.5	-4.2
Καθαρή διεθνής επενδυτική θέση	-52.9	-58.9	-67.0	-77.3	-85.4	-96.1
<i>(% μεταβολή, εκτός άλλης αναφοράς)</i>						
<i>Επιτόκια και χρηματοδότηση⁽⁸⁾</i>						
Επιτόκιο δανεισμού ⁽⁹⁾	6.4	5.8	5.9	5.9	6.7	7.2
Χρηματοδότηση του ιδιωτικού τομέα ⁽¹⁰⁾	17.4	20.4	19.8	21.2	21.1	21.5
<i>Συναλλαγματικές Ισοτιμίες⁽⁸⁾</i>						
Ονομαστική σταθμισμένη συναλλαγματική ισοτιμία	2.3	5.0	1.7	-1.0	0.0	1.3
Πραγματική σταθμισμένη συναλλαγματική ισοτιμία (με βάση το ΔΤΚ)	2.6	5.5	1.9	-0.1	0.8	1.6

Πηγή: ΕΛΣΤΑΤ, εκτός άλλης αναφοράς.

(1) Τα δεδομένα του ΑΕΠ και των συνιστωσών του για την περίοδο 2005 - 2012 έχουν αναθεωρηθεί με έτος βάσης το 2005. Οι εργασίες αναθεώρησης των δεδομένων για την περίοδο 2000 - 2004 δεν έχουν ακόμη ολοκληρωθεί (εκτός της εφαρμογής της νέας ταξινόμησης NACE Αναθ.2), και ως εκ τούτου υπάρχει διακοπή της χρονοσειράς μεταξύ των μη αναθεωρημένων δεδομένων της περιόδου 2000 - 2004 και των αναθεωρημένων της περιόδου 2005 - 2012.

(2) ΔΤΚ: Δείκτης Τιμών Καταναλωτή (εθνικός).

(3) Εν. ΔΤΚ: Εναρμονισμένος ΔΤΚ.

(4) Πυρήνας Πληθωρισμού: ΔΤΚ, χωρίς διατροφή, ποτά, καπνό και ενέργεια.

(5) Από το έτος 2006 στο έλλειμμα και στο χρέος περιλαμβάνονται οι Δημόσιες Επιχειρήσεις που έχουν αναταξινομηθεί στον τομέα της Γενικής Κυβέρνησης.

(6) Ισοζύγιο κατά ΔΥΕ-Διαδικασία Υπερβολικού Ελλείματος (περιλαμβάνονται οι συναλλαγές ανταλλαγής ομολόγων).

(7) Το χρέος όπως ορίζεται από τη Συνθήκη του Μάαστριχτ.

(8) Πηγή: Τράπεζα της Ελλάδος.

(9) Δάνεια σε επιχειρήσεις, μέχρι 1 έτος. Ποσοστό στο τέλος Δεκεμβρίου, μη περιλαμβανομένων των επιβαρύνσεων.

(10) Εξέλιξη της εγχώριας χρηματοδότησης των νοικοκυριών και επιχειρήσεων.

(11) Περιλαμβάνει μείωση του χρέους στο πλαίσιο του προγράμματος ανταλλαγής ομολόγων (PSI).

Table 1. GREECE: SELECTED ECONOMIC INDICATORS, 2002 - 2013⁽¹⁾

	2008	2009	2010	2011	2012	2013
<i>(% change, unless otherwise indicated)</i>						
<i>Domestic economy</i>						
GDP at constant prices of 2005	-0.2	-3.1	-4.9	-7.1	-7.0	-3.9
Total domestic demand (contribution)	-0.3	-6.2	-7.8	-9.5	-10.9	-6.0
Private consumption	4.3	-1.6	-6.2	-7.7	-9.3	-6.0
Public consumption	-2.6	4.9	-8.7	-5.2	-6.9	-4.1
Gross fixed capital formation	-14.3	-13.7	-15.0	-19.6	-19.2	-12.8
Foreign balance (contribution)	0.1	3.0	2.9	2.3	3.7	1.7
Exports of goods and services	1.7	-19.4	5.2	0.3	-1.7	1.8
Imports of goods and services	0.9	-20.2	-6.2	-7.3	-13.8	-5.3
GDP deflator	4.7	2.3	1.1	1.0	-0.3	-2.1
GDP at current prices (billion €)	233.2	231.1	222.2	208.5	193.3	182.1
GDP at current prices	4.5	-0.9	-3.9	-6.1	-7.3	-5.8
CPI ⁽²⁾ (annual average)	4.2	1.2	4.7	3.3	1.5	-0.9
HICP ⁽³⁾ (annual average)	4.2	1.3	4.7	3.1	1.0	-0.9
Core Inflation ⁽⁴⁾ (annual average)	2.9	2.4	2.7	1.0	-0.3	-2.8
Unemployment (annual average rate)	7.6	9.5	12.5	17.7	24.2	27.3
<i>(% of GDP)</i>						
<i>Public finance (General Government)⁽⁵⁾</i>						
Total revenues	40,7	38,3	40,4	42,2	44,4	45,8
Total expenditures	50,6	54,0	51,4	51,9	53,4	58,5
Primary expenditures	45,5	48,8	45,5	44,7	48,3	54,6
Overall balance	-9,9	-15,7	-11,0	-9,6	-8,9	-12,7
Primary balance	-4,8	-10,5	-5,1	-2,4	-3,9	-8,7
Overall balance (excluding the impact of the support to the financial institutions) ⁽⁶⁾	-9,8	-15,8	-11,4	-9,9	-6,2	-2,1
Gross debt (Maastricht) ⁽⁷⁾	112,9	129,7	148,3	170,3	⁽¹¹⁾ 157,2	175,1
<i>Balance of payments⁽⁸⁾</i>						
Current account balance	-14,9	-11,2	-10,1	-9,9	-2,4	0,7
Trade and services balance	-11,5	-7,8	-6,8	-6,0	-2,3	-0,2
Exports of goods and services	23,1	18,3	20,5	23,4	25,6	27,6
Imports of goods and services	34,6	26,2	27,3	29,5	27,9	27,9
Current transfers	1,2	0,6	0,1	0,3	0,7	2,5
Net income receipts	-4,6	-3,9	-3,5	-4,1	-0,8	-1,5
Net international investment position	-76,8	-89,6	-98,4	-84,5	-109,1	
<i>(% change, unless otherwise indicated)</i>						
<i>Interest rates and credit⁽⁸⁾</i>						
Lending rate ⁽⁹⁾	7,2	5,7	6,5	7,6	7,2	6,9
Credit to private sector ⁽¹⁰⁾	15,9	4,2	0,0	-3,1	-4,0	-3,8
<i>Exchange rates⁽⁸⁾</i>						
Nominal effective exchange rate	2,4	1,2	-2,8	0,5	-2,0	2,0
Real effective exchange rate (CPI - based)	2,5	1,5	-0,5	0,4	-3,7	-0,6

Source: ELSTAT, unless otherwise indicated.

(1) GDP (and components) data for 2005 - 2012 have been revised with 2005 as benchmark year. The revision works for 2000 - 2004 have not yet been completed (except the implementation of the new classification NACE Rev.2), and thus there is a break in the series, between the unrevised data for 2000-2004 provided here and the revised data of 2005 - 2012 shown in the same table.

(2) CPI: Consumer Price Index.

(3) HICP: Harmonized Index of Consumer Prices.

(4) Core Inflation: CPI excluding food, beverages, tobacco and energy.

(5) From 2006 onwards, the deficit and debt figures reflect also data of the Public Corporations that have been reclassified into the General Government sector.

(6) Overall balance in accordance with EDP - Excessive Deficit Procedure (including transactions under the private sector involvement - PSI - initiative).

(7) Debt as defined in the Maastricht Treaty.

(8) Source: Bank of Greece.

(9) Loans to corporations, up to 1 year. Percentage at the end of December, excluding charges.

(10) Domestic credit growth to households and enterprises.

(11) Includes debt reduction under the private sector involvement (PSI) initiative.

Πίνακας 2. ΕΛΛΑΣ: ΑΚΑΘΑΡΙΣΤΟ ΕΓΧΩΡΙΟ ΠΡΟΪΟΝ ΣΕ ΤΡΕΧΟΥΣΕΣ ΤΙΜΕΣ, 2002 - 2013⁽¹⁾⁽²⁾

Σε εκατομμύρια €

	2002	2003	2004	2005	2006	2007
ΠΡΟΣΕΓΓΙΣΗ ΠΑΡΑΓΩΓΗΣ						
Παραγωγή αγαθών και υπηρεσιών (σε βασικές τιμές)	249,131	268,157	286,851	315,272	345,141	370,374
Ενδιάμεση ανάλωση (σε αγοραίες τιμές)	110,015	113,854	120,311	142,677	161,483	174,752
Ακαθάριστη προστιθέμενη αξία (σε βασικές τιμές)	139,115	154,303	166,540	172,595	183,658	195,622
Γεωργία, θήρα και δασοκομία, αλιεία	8,187	8,447	8,208	8,428	6,834	6,830
Βιομηχανία, συμπεριλαμβανομένης ενέργειας και κατασκευών	27,038	29,576	31,819	34,007	40,041	40,126
Υπηρεσίες	103,890	116,281	126,513	130,159	136,784	148,666
Φόροι επί των προϊόντων	20,262	20,784	21,590	22,747	25,712	28,210
Επιδότησεις επί των προϊόντων	2,762	2,656	2,864	2,292	748	673
ΠΡΟΣΕΓΓΙΣΗ ΔΑΠΑΝΗΣ						
Τελική καταναλωτική δαπάνη	142,895	151,367	162,201	169,662	181,069	195,083
Νοικοκυριών και ΜΚΙΕΝ ⁽³⁾	114,238	121,937	130,304	134,725	145,412	155,290
Νοικοκυριών	112,432	120,037	128,292	132,207	142,140	151,976
ΜΚΙΕΝ ⁽³⁾	1,806	1,900	2,012	2,518	3,272	3,313
Γενικής Κυβέρνησης	28,656	29,430	31,897	34,937	35,657	39,794
Ακαθάριστος σχηματισμός κεφαλαίου	34,937	42,205	41,697	41,322	51,419	59,631
Ακαθάριστος σχηματισμός πάγιου κεφαλαίου	35,211	40,165	40,788	40,020	47,180	59,368
Μεταβολή αποθεμάτων	-274	2,040	909	1,302	4,239	264
Εγχώρια ζήτηση	177,832	193,572	203,899	210,984	232,488	254,714
Εξαγωγές αγαθών και υπηρεσιών	33,004	34,509	41,412	44,807	48,298	53,088
Εισαγωγές αγαθών και υπηρεσιών	54,221	55,649	60,045	62,741	72,164	84,642
Εξωτερικό ισοζύγιο αγαθών και υπηρεσιών	-21,218	-21,140	-18,633	-17,934	-23,866	-31,554
ΠΡΟΣΕΓΓΙΣΗ ΕΙΣΟΔΗΜΑΤΟΣ						
Αμοιβές εξαρτημένης εργασίας	55,370	59,988	64,851	69,313	72,900	78,422
Ακαθάριστο λειτουργικό πλεόνασμα / μεικτό εισόδημα	83,624	94,259	101,548	103,676	112,194	119,224
Φόροι επί της παραγωγής και των εισαγωγών	20,793	21,342	22,145	23,301	26,536	29,070
Επιδότησεις	3,172	3,158	3,278	3,240	3,008	3,556
ΑΚΑΘΑΡΙΣΤΟ ΕΓΧΩΡΙΟ ΠΡΟΪΟΝ σε αγοραίες τιμές	156,615	172,431	185,266	193,050	208,622	223,160

Πηγή: Διεύθυνση Εθνικών Λογαριασμών ΕΛΣΤΑΤ.

(1) 2008 - 2013: Προσωρινά στοιχεία.

(2) Τα δεδομένα για την περίοδο 2005 - 2013 έχουν αναθεωρηθεί με έτος βάσης το 2005. Οι εργασίες αναθεώρησης των δεδομένων για την περίοδο 2000 - 2004 δεν έχουν ακόμη ολοκληρωθεί (εκτός της εφαρμογής της νέας ταξινόμησης NACE Αναθ.2), και ως εκ τούτου υπάρχει διακοπή της χρονοσειράς μεταξύ των μη αναθεωρημένων δεδομένων της περιόδου 2000 - 2004 και των αναθεωρημένων της περιόδου 2005 - 2013.

(3) Μη Κερδοσκοπικά Ιδρύματα που Εξυπηρετούν Νοικοκυριά.

Πίνακας 3. ΕΛΛΑΣ: ΑΚΑΘΑΡΙΣΤΟ ΕΓΧΩΡΙΟ ΠΡΟΪΟΝ ΣΕ ΣΤΑΘΕΡΕΣ ΤΙΜΕΣ 2005, 2002 - 2013⁽¹⁾⁽²⁾

Σε εκατομμύρια €

	2002	2003	2004	2005	2006	2007
ΠΡΟΣΕΓΓΙΣΗ ΠΑΡΑΓΩΓΗΣ						
Παραγωγή αγαθών και υπηρεσιών (σε βασικές τιμές)	287,705	299,128	310,919	315,272	335,099	346,986
Ενδιάμεση ανάλωση (σε αγοραίες τιμές)	138,047	139,221	142,581	142,677	155,420	161,922
Ακαθάριστη προστιθέμενη αξία (σε βασικές τιμές)	150,768	160,475	168,611	172,595	179,680	185,048
Γεωργία, θήρα και δασοκομία, αλιεία	8,241	7,514	8,325	8,428	7,301	6,546
Βιομηχανία, συμπεριλαμβανομένης ενέργειας και κατασκευών	29,740	32,039	32,926	34,007	38,017	37,299
Υπηρεσίες	112,775	121,012	127,353	130,159	134,362	141,189
Φόροι επί των προϊόντων	22,696	22,758	22,826	22,747	24,836	26,501
Επιδότησεις επί των προϊόντων	2,597	2,318	2,627	2,292	828	643
ΠΡΟΣΕΓΓΙΣΗ ΔΑΠΑΝΗΣ						
Τελική καταναλωτική δαπάνη	153,724	157,479	163,422	169,662	176,612	184,176
Νοικοκυριών και ΜΚΙΕΝ ⁽³⁾	120,252	124,189	128,952	134,725	140,595	145,644
Νοικοκυριών	117,779	121,663	126,352	132,207	137,409	142,507
ΜΚΙΕΝ ⁽³⁾	2,551	2,597	2,665	2,518	3,187	3,136
Γενικής Κυβέρνησης	33,666	33,373	34,547	34,937	36,017	38,575
Ακαθάριστος σχηματισμός κεφαλαίου	39,399	46,687	45,578	41,322	50,042	56,513
Ακαθάριστος σχηματισμός πάγιου κεφαλαίου	38,069	42,575	42,726	40,020	45,990	56,468
Εγχώρια ζήτηση	192,879	203,675	208,631	210,984	226,655	240,696
Εξαγωγές αγαθών και υπηρεσιών	36,205	37,262	43,712	44,807	46,739	50,066
Εισαγωγές αγαθών και υπηρεσιών	58,532	60,267	63,682	62,741	69,712	79,892
Εξωτερικό ισοζύγιο αγαθών και υπηρεσιών	-22,399	-23,080	-20,000	-17,934	-22,973	-29,736
ΑΚΑΘΑΡΙΣΤΟ ΕΓΧΩΡΙΟ ΠΡΟΪΟΝ σε αγοραίες τιμές	170,702	180,848	188,746	193,050	203,682	346,986

Πηγή: Διεύθυνση Εθνικών Λογαριασμών ΕΛΣΤΑΤ.

(1) 2008 - 2013: Προσωρινά στοιχεία.

(2) Τα δεδομένα για την περίοδο 2005 - 2013 έχουν αναθεωρηθεί με έτος βάσης το 2005. Οι εργασίες αναθεώρησης των δεδομένων για την περίοδο 2000 - 2004 δεν έχουν ακόμη ολοκληρωθεί (εκτός της εφαρμογής της νέας ταξινόμησης NACE Αναθ.2), και ως εκ τούτου υπάρχει διακοπή της χρονοσειράς μεταξύ των μη αναθεωρημένων δεδομένων της περιόδου 2000 - 2004 και των αναθεωρημένων της περιόδου 2005 - 2013.

(3) Μη Κερδοσκοπικά Ιδρύματα που Εξυπηρετούν Νοικοκυριά.

Table 2. GREECE: GROSS DOMESTIC PRODUCT AT CURRENT PRICES, 2002 - 2013⁽¹⁾⁽²⁾

In million €

	2008	2009	2010	2011	2012	2013
PRODUCTION APPROACH						
Output of goods and services (at basic prices)	383,733	374,009	351,385	335,234	313,854	293,459
Intermediate consumption (at purchasers' prices)	178,698	168,107	156,163	152,097	143,405	133,480
Gross value added (at basic prices)	205,035	205,901	195,222	183,137	170,449	159,979
Agriculture, hunting and forestry, fishing	6,394	6,372	6,300	6,175	5,762	5,931
Industry, including energy and construction	39,292	35,680	33,143	28,963	27,772	26,340
Services	159,349	163,850	155,779	147,999	136,915	127,708
Taxes on products	28,674	25,704	27,368	25,798	23,314	22,495
Subsidies on products	511	524	438	404	416	420
EXPENDITURE APPROACH						
Final consumption expenditure	210,982	214,646	203,803	191,812	176,210	163,174
Households & NPISH ⁽³⁾	168,699	167,189	163,053	155,563	142,374	131,824
Households	165,752	163,672	159,440	151,802	138,931	128,636
NPISH ⁽³⁾	2,948	3,517	3,614	3,762	3,442	3,188
General Government	42,283	47,457	40,749	36,248	33,836	31,349
Gross capital formation	55,996	42,923	38,955	33,591	26,459	23,682
Gross fixed capital formation	52,607	45,932	39,185	31,592	25,468	22,102
Changes in inventories	3,389	-3,009	-230	1,999	991	1,580
Domestic demand	266,979	257,569	242,758	225,403	202,669	186,856
Exports of goods and services	56,271	44,514	49,414	52,247	52,728	53,014
Imports of goods and services	90,052	71,002	70,020	69,119	62,049	57,815
External balance of goods and services	-33,781	-26,488	-20,606	-16,871	-9,322	-4,801
INCOME APPROACH						
Compensation of employees	82,926	84,914	80,493	73,288	64,321	57,358
Gross operating surplus / mixed income	124,110	123,172	117,071	111,395	107,860	104,158
Taxes on production and imports	29,662	26,743	27,926	27,077	24,482	23,858
Subsidies	3,500	3,748	3,339	3,229	3,315	3,320
GROSS DOMESTIC PRODUCT at market prices	233,198	231,081	222,151	208,532	193,347	182,054

Source: National Accounts Division ELSTAT.

(1) 2008 - 2013: Provisional data.

(2) Data for 2005 - 2013 have been revised with 2005 as benchmark year. The revision works for 2000 - 2004 have not yet been completed (except the implementation of the new classification NACE Rev.2), and thus there is a break in the series, between the unrevised data for 2000 - 2004 provided here and the revised data of 2005 - 2013 shown in the same table.

(3) Non-Profit Institutions Serving Households.

Table 3. GREECE: GROSS DOMESTIC PRODUCT AT CONSTANT PRICES OF 2005, 2002 - 2013⁽¹⁾⁽²⁾

In million €

	2008	2009	2010	2011	2012	2013
PRODUCTION APPROACH						
Output of goods and services (at basic prices)	341,703	331,833	305,253	284,275	264,175	251,870
Intermediate consumption (at purchasers' prices)	156,643	150,951	133,691	124,028	115,123	108,465
Gross value added (at basic prices)	185,103	180,958	171,522	160,222	149,040	143,508
Agriculture, hunting and forestry, fishing	6,679	7,029	7,417	7,017	6,963	6,970
Industry, including energy and construction	33,500	31,026	28,263	24,960	23,041	21,723
Services	144,994	143,152	136,239	128,677	119,541	115,399
Taxes on products	25,889	23,454	22,730	20,265	18,852	17,925
Subsidies on products	532	558	443	397	370	353
EXPENDITURE APPROACH						
Final consumption expenditure	189,436	188,924	176,116	163,421	148,950	140,552
Households & NPISH ⁽³⁾	151,852	149,476	140,138	129,321	117,273	110,237
Households	149,167	146,316	136,959	126,125	114,374	107,511
NPISH ⁽³⁾	2,678	3,158	3,179	3,202	2,904	2,731
General Government	37,559	39,398	35,988	34,129	31,783	30,474
Gross capital formation	50,662	37,982	34,831	29,110	23,934	22,329
Gross fixed capital formation	48,383	41,749	35,473	28,519	23,038	20,095
Domestic demand	240,127	227,009	211,045	192,712	173,087	163,086
Exports of goods and services	50,898	41,015	43,142	43,283	42,536	43,300
Imports of goods and services	80,537	64,262	60,298	55,871	48,176	45,606
External balance of goods and services	-29,620	-23,245	-17,375	-12,904	-6,311	-3,429
GROSS DOMESTIC PRODUCT at market prices	210,431	203,830	193,754	179,986	167,436	160,981

Source: National Accounts Division ELSTAT.

(1) 2008 - 2013: Provisional data.

(2) Data for 2005 - 2013 have been revised with 2005 as benchmark year. The revision works for 2000 - 2004 have not yet been completed (except the implementation of the new classification NACE Rev.2), and thus there is a break in the series, between the unrevised data for 2000 - 2004 provided here and the revised data of 2005 - 2013 shown in the same table.

(3) Non-Profit Institutions Serving Households.

Πίνακας 4. ΕΛΛΑΣ: ΑΚΑΘΑΡΙΣΤΟ ΕΓΧΩΡΙΟ ΠΡΟΪΟΝ, 2002 - 2013⁽¹⁾⁽²⁾

Ετήσιες μεταβολές όγκου (%)

	2002	2003	2004	2005	2006	2007
ΠΡΟΣΕΓΓΙΣΗ ΠΑΡΑΓΩΓΗΣ						
Παραγωγή αγαθών και υπηρεσιών (σε βασικές τιμές)	5.3	4.0	3.9	1.4	6.3	3.5
Ενδιάμεση ανάλωση (σε αγοραίες τιμές)	6.8	0.9	2.4	0.1	8.9	4.2
Ακαθάριστη προστιθέμενη αξία (σε βασικές τιμές)	4.1	6.4	5.1	2.4	4.1	3.0
Γεωργία, θήρα και δασοκομία, αλιεία	-3.7	-8.8	10.8	1.2	-13.4	-10.3
Βιομηχανία, συμπεριλαμβανομένης ενέργειας και κατασκευών	-4.5	7.7	2.8	3.3	11.8	-1.9
Υπηρεσίες	7.3	7.3	5.2	2.2	3.2	5.1
Φόροι επί των προϊόντων	1.4	0.3	0.3	-0.3	9.2	6.7
Επιδοτήσεις επί των προϊόντων	26.3	-10.8	13.3	-12.7	-63.9	-22.3
ΠΡΟΣΕΓΓΙΣΗ ΔΑΠΑΝΗΣ						
Τελική καταναλωτική δαπάνη	5.2	2.4	3.8	3.8	4.1	4.3
Νοικοκυριών και ΜΚΙΕΝ ⁽³⁾	4.7	3.3	3.8	4.5	4.4	3.6
Γενικής Κυβέρνησης	7.2	-0.9	3.5	1.1	3.1	7.1
Ακαθάριστος σχηματισμός κεφαλαίου	1.3	18.5	-2.4	-9.3	21.1	12.9
Ακαθάριστος σχηματισμός πάγιου κεφαλαίου	9.5	11.8	0.4	-6.3	14.9	22.8
Εγχώρια ζήτηση ⁽⁴⁾	4.9	6.3	2.7	1.2	8.1	6.9
Εξαγωγές αγαθών και υπηρεσιών	-8.4	2.9	17.3	2.5	4.3	7.1
Εισαγωγές αγαθών και υπηρεσιών	-1.3	3.0	5.7	-1.5	11.1	14.5
Εξωτερικό ισοζύγιο αγαθών και υπηρεσιών ⁽⁴⁾	-1.4	-0.4	1.7	1.1	-2.6	-3.3
ΑΚΑΘΑΡΙΣΤΟ ΕΓΧΩΡΙΟ ΠΡΟΪΟΝ σε αγοραίες τιμές	3.4	5.9	4.4	2.3	5.5	3.5

Πηγή: Διεύθυνση Εθνικών Λογαριασμών ΕΛΣΤΑΤ.

(1) 2008 - 2013: Προσωρινά στοιχεία.

(2) Τα δεδομένα για την περίοδο 2005 - 2013 έχουν αναθεωρηθεί με έτος βάσης το 2005. Οι εργασίες αναθεώρησης των δεδομένων για την περίοδο 2000 - 2004 δεν έχουν ακόμη ολοκληρωθεί (εκτός της εφαρμογής της νέας ταξινόμησης NACE Αναθ.2), και ως εκ τούτου υπάρχει διακοπή της χρονοσειράς μεταξύ των μη αναθεωρημένων δεδομένων της περιόδου 2000 - 2004 και των αναθεωρημένων της περιόδου 2005 - 2013.

(3) Μη Κερδοσκοπικά Ιδρύματα που Εξυπηρετούν Νοικοκυριά.

(4) Συμβολή στο ρυθμό μεταβολής του ΑΕΠ.

Table 4. GREECE: GROSS DOMESTIC PRODUCT, 2002 - 2013⁽¹⁾⁽²⁾

Annual volume changes (%)

	2008	2009	2010	2011	2012	2013	
							PRODUCTION APPROACH
	-1.5	-2.9	-8.0	-6.9	-7.1	-4.7	Output of goods and services (at basic prices)
	-3.3	-3.6	-11.4	-7.2	-7.2	-5.8	Intermediate consumption (at purchasers' prices)
	0.0	-2.2	-5.2	-6.6	-7.0	-3.7	Gross value added (at basic prices)
	2.0	5.2	5.5	-5.4	-0.8	0.1	Agriculture, hunting and forestry, fishing
	-10.2	-7.4	-8.9	-11.7	-7.7	-5.7	Industry, including energy and construction
	2.7	-1.3	-4.8	-5.6	-7.1	-3.5	Services
	-2.3	-9.4	-3.1	-10.8	-7.0	-4.9	Taxes on products
	-17.2	4.8	-20.7	-10.3	-6.9	-4.6	Subsidies on products
							EXPENDITURE APPROACH
	2.9	-0.3	-6.8	-7.2	-8.9	-5.6	Final consumption expenditure
	4.3	-1.6	-6.2	-7.7	-9.3	-6.0	Households & NPISH ⁽³⁾
	-2.6	4.9	-8.7	-5.2	-6.9	-4.1	General Government
	-10.4	-25.0	-8.3	-16.4	-17.8	-6.7	Gross capital formation
	-14.3	-13.7	-15.0	-19.6	-19.2	-12.8	Gross fixed capital formation
	-0.3	-6.2	-7.8	-9.5	-10.9	-6.0	Domestic demand ⁽⁴⁾
	1.7	-19.4	5.2	0.3	-1.7	1.8	Exports of goods and services
	0.9	-20.2	-6.2	-7.3	-13.8	-5.3	Imports of goods and services
	0.1	3.0	2.9	2.3	3.7	1.7	External balance of goods and services ⁽⁴⁾
	-0.2	-3.1	-4.9	-7.1	-7.0	-3.9	GROSS DOMESTIC PRODUCT at market prices

Source: National Accounts Division ELSTAT.

(1) 2008 - 2013: Provisional data.

(2) Data for 2005 - 2013 have been revised with 2005 as benchmark year. The revision works for 2000 - 2004 have not yet been completed (except the implementation of the new classification NACE Rev.2), and thus there is a break in the series, between the unrevised data for 2000 - 2004 provided here and the revised data of 2005 - 2013 shown in the same table.

(3) Non-Profit Institutions Serving Households.

(4) Contribution to GDP growth rate.

ΑΕΠ (ρυθμός ανάπτυξης) και Συνιστώσες (συμβολή)
GDP (growth rate) and Components (contribution)

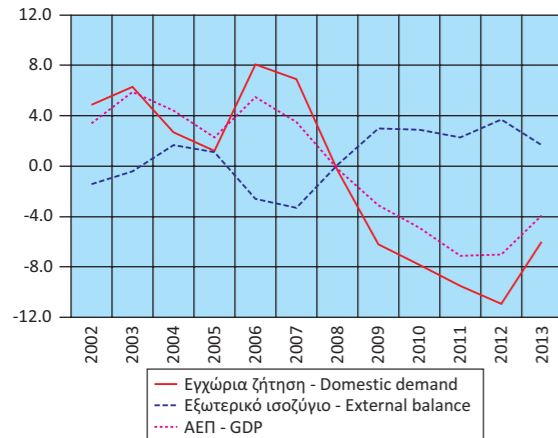

Εγχώρια ζήτηση: Συνιστώσες
Domestic demand: Components

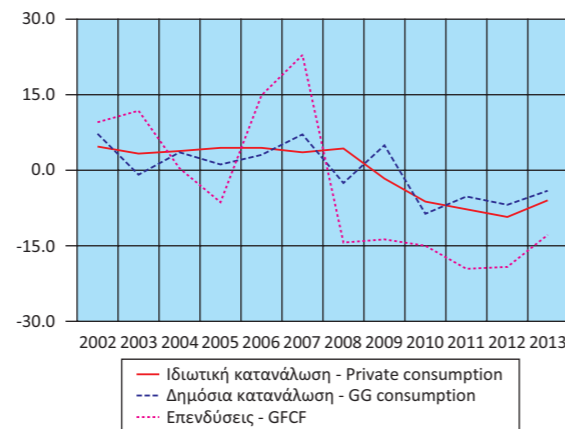

Εξωτερικό ισοζύγιο: Συνιστώσες
External balance: Components

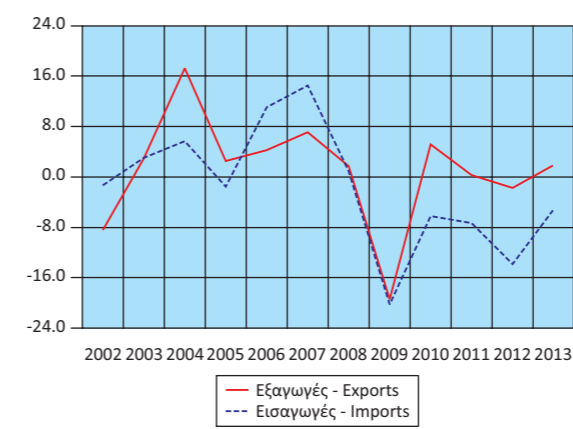

Ακαθάριστη Προστιθέμενη Αξία
Gross Value Added

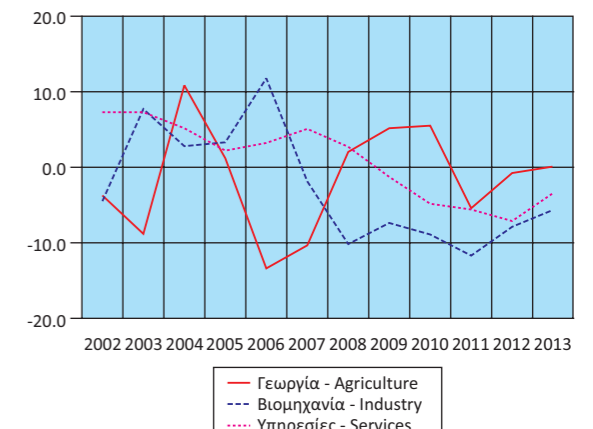

Πίνακας 5. ΕΛΛΑΣ: ΑΚΑΘΑΡΙΣΤΟ ΕΓΧΩΡΙΟ ΠΡΟΪΟΝ, ΤΡΙΜΗΝΙΑΙΑ ΣΤΟΙΧΕΙΑ, 2010 - 2013⁽¹⁾

Σε εκατομμύρια €. Σε τρέχουσες τιμές. Μη εποχικά διορθωμένα στοιχεία

	2010 Q3	2010 Q4	2011 Q1	2011 Q2	2011 Q3	2011 Q4	2012 Q1
ΠΡΟΣΕΓΓΙΣΗ ΠΑΡΑΓΩΓΗΣ							
Ακαθάριστη προστιθέμενη αξία (σε βασικές τιμές)	50,763	47,411	43,127	46,943	48,841	44,226	40,001
Γεωργία, θήρα και δασοκομία, αλιεία	1,570	1,570	1,531	1,552	1,543	1,549	1,398
Βιομηχανία, συμπεριλαμβανομένης ενέργειας και κατασκευών	8,342	7,981	7,433	7,301	7,488	6,742	6,818
Υπηρεσίες	40,852	37,860	34,163	38,090	39,811	35,935	31,786
Φόροι επί των προϊόντων	7,354	7,173	5,868	6,364	6,817	6,749	5,573
Επιδοτήσεις επί των προϊόντων	108	130	80	104	108	112	86
ΠΡΟΣΕΓΓΙΣΗ ΔΑΠΑΝΗΣ							
Τελική καταναλωτική δαπάνη	50,246	48,629	47,677	48,849	49,200	46,085	44,555
Νοικοκυριών και ΜΚΙΕΝ ⁽²⁾	40,436	37,304	39,955	39,996	40,046	35,567	36,685
Νοικοκυριών	39,537	36,454	39,014	39,032	39,065	34,690	35,822
ΜΚΙΕΝ ⁽²⁾	899	850	941	964	980	877	864
Γενικής Κυβέρνησης ⁽³⁾	9,811	11,325	7,722	8,854	9,155	10,517	7,870
Ακαθάριστος σχηματισμός κεφαλαίου	9,552	11,140	8,706	8,451	7,152	9,283	6,035
Ακαθάριστος σχηματισμός πάγιου κεφαλαίου	8,781	9,587	8,265	8,494	7,453	7,381	6,368
Μεταβολή αποθεμάτων	770	1,553	441	-43	-301	1,902	-332
Εγχώρια ζήτηση	59,798	59,769	56,382	57,300	56,352	55,368	50,590
Εξαγωγές αγαθών και υπηρεσιών	15,573	12,127	9,939	13,227	17,106	11,976	10,715
Εισαγωγές αγαθών και υπηρεσιών	17,361	17,443	17,406	17,324	17,908	16,482	15,817
Εξωτερικό ισοζύγιο αγαθών και υπηρεσιών	-1,789	-5,316	-7,467	-4,097	-802	-4,505	-5,102
ΠΡΟΣΕΓΓΙΣΗ ΕΙΣΟΔΗΜΑΤΟΣ							
Αμοιβές εξαρτημένης εργασίας	19,619	22,018	16,619	18,757	17,828	20,084	14,481
Ακαθάριστο λειτουργικό πλεόνασμα / μεικτό εισόδημα	31,831	25,710	27,143	28,855	31,512	23,884	26,166
Φόροι επί της παραγωγής και των εισαγωγών	7,414	7,566	5,922	6,417	7,039	7,699	5,644
Επιδοτήσεις	855	840	769	826	829	804	802
ΑΚΑΘΑΡΙΣΤΟ ΕΓΧΩΡΙΟ ΠΡΟΪΟΝ σε αγοραίες τιμές	58,009	54,453	48,915	53,203	55,550	50,863	45,489

Πηγή: Διεύθυνση Εθνικών Λογαριασμών ΕΛΣΤΑΤ.

(1) Προσωρινά στοιχεία.

(2) Μη Κερδοσκοπικά Ιδρύματα που Εξυπηρετούν Νοικοκυριά.

(3) Από το 2009 εφαρμόζεται νέα μέθοδος υπολογισμού των τριμηνιαίων λογαριασμών της Γενικής Κυβέρνησης, ως εκ τούτου τα στοιχεία δεν είναι συγκρίσιμα με τα προηγούμενα τρίμηνα.

Πίνακας 6. ΕΛΛΑΣ: ΑΚΑΘΑΡΙΣΤΟ ΕΓΧΩΡΙΟ ΠΡΟΪΟΝ, ΤΡΙΜΗΝΙΑΙΑ ΣΤΟΙΧΕΙΑ, 2010 - 2013⁽¹⁾

Σε εκατομμύρια €. Σε σταθερές τιμές 2005. Μη εποχικά διορθωμένα στοιχεία

	2010 Q3	2010 Q4	2011 Q1	2011 Q2	2011 Q3	2011 Q4	2012 Q1
ΠΡΟΣΕΓΓΙΣΗ ΠΑΡΑΓΩΓΗΣ							
Ακαθάριστη προστιθέμενη αξία (σε βασικές τιμές)	44,770	40,586	38,574	41,089	42,883	37,676	35,616
Γεωργία, θήρα και δασοκομία, αλιεία	1,982	1,475	1,886	1,864	1,802	1,465	1,875
Βιομηχανία, συμπεριλαμβανομένης ενέργειας και κατασκευών	7,113	6,852	6,373	6,314	6,461	5,812	5,587
Υπηρεσίες	35,790	32,294	30,460	33,040	34,722	30,454	28,324
Φόροι επί των προϊόντων	5,489	6,372	4,595	4,940	5,266	5,467	4,193
Επιδοτήσεις επί των προϊόντων	114	112	85	93	101	118	78
ΠΡΟΣΕΓΓΙΣΗ ΔΑΠΑΝΗΣ							
Τελική καταναλωτική δαπάνη	43,437	40,884	41,632	41,433	41,932	38,424	38,285
Νοικοκυριών και ΜΚΙΕΝ ⁽²⁾	34,568	31,566	33,610	33,102	33,352	29,258	30,336
Νοικοκυριών	33,779	30,827	32,799	32,286	32,518	28,521	29,604
ΜΚΙΕΝ ⁽²⁾	789	739	811	817	836	738	732
Γενικής Κυβέρνησης ⁽³⁾	8,871	9,252	8,011	8,330	8,583	9,205	7,951
Ακαθάριστος σχηματισμός κεφαλαίου	8,001	10,529	7,392	7,586	6,171	7,975	4,897
Ακαθάριστος σχηματισμός πάγιου κεφαλαίου	7,943	8,658	7,461	7,661	6,727	6,670	5,760
Εγχώρια ζήτηση	51,465	51,426	49,072	49,060	48,186	46,411	43,252
Εξαγωγές αγαθών και υπηρεσιών	13,677	10,328	8,282	10,922	14,277	9,800	8,630
Εισαγωγές αγαθών και υπηρεσιών	14,829	14,932	14,274	14,051	14,406	13,141	12,152
Εξωτερικό ισοζύγιο αγαθών και υπηρεσιών	-1,352	-4,642	-5,978	-3,210	-316	-3,402	-3,531
ΑΚΑΘΑΡΙΣΤΟ ΕΓΧΩΡΙΟ ΠΡΟΪΟΝ σε αγοραίες τιμές	50,148	46,803	43,047	45,898	48,015	43,041	39,679

Πηγή: Διεύθυνση Εθνικών Λογαριασμών ΕΛΣΤΑΤ.

(1) Προσωρινά στοιχεία.

(2) Μη Κερδοσκοπικά Ιδρύματα που Εξυπηρετούν Νοικοκυριά.

(3) Από το 2009 εφαρμόζεται νέα μέθοδος υπολογισμού των τριμηνιαίων λογαριασμών της Γενικής Κυβέρνησης, ως εκ τούτου τα στοιχεία δεν είναι συγκρίσιμα με τα προηγούμενα τρίμηνα.

Table 5. GREECE: GROSS DOMESTIC PRODUCT, QUARTERLY DATA, 2010 - 2013⁽¹⁾

In million €. At current prices. Non-seasonally adjusted data

	2012 Q2	2012 Q3	2012 Q4	2013 Q1	2013 Q2	2013 Q3	2013 Q4	
	43,597	45,457	41,394	37,229	40,852	42,591	39,308	PRODUCTION APPROACH
	1,434	1,501	1,430	1,420	1,519	1,555	1,437	Gross value added (at basic prices)
	7,010	7,332	6,612	6,420	6,793	6,783	6,344	Agriculture, hunting and forestry, fishing Industry, including energy and construction
	35,154	36,624	33,352	29,389	32,540	34,252	31,528	Services
	5,742	6,076	5,923	5,367	5,555	5,956	5,617	Taxes on products
	105	109	115	95	120	106	99	Subsidies on products
	45,274	44,321	42,060	40,390	41,628	40,501	40,655	EXPENDITURE APPROACH
	36,865	36,670	32,154	33,227	34,070	33,200	31,328	Final consumption expenditure
	35,976	35,772	31,362	32,444	33,249	32,387	30,555	Households & NPISH ⁽²⁾
	889	898	793	782	821	813	772	Households
	8,409	7,651	9,906	7,163	7,558	7,301	9,327	NPISH ⁽²⁾
	6,491	5,109	8,823	6,167	5,237	5,288	6,989	General Government ⁽³⁾
	6,643	5,846	6,611	5,630	5,865	5,061	5,545	Gross capital formation
	-152	-737	2,212	537	-628	227	1,444	Gross fixed capital formation
	51,764	49,430	50,883	46,557	46,865	45,789	47,644	Changes in inventories
	13,233	17,128	11,652	10,453	13,261	17,793	11,507	Domestic demand
	15,764	15,136	15,333	14,509	13,840	15,142	14,324	Exports of goods and services
	-2,531	1,993	-3,681	-4,056	-579	2,652	-2,817	Imports of goods and services
	16,544	15,444	17,853	12,432	14,447	13,872	16,607	External balance of goods and services
	27,674	30,559	23,461	25,370	27,224	29,093	22,472	INCOME APPROACH
	5,863	6,267	6,708	5,453	5,636	6,268	6,502	Compensation of employees
	846	846	821	754	1,021	791	754	Gross operating surplus / mixed income
	49,234	51,423	47,202	42,501	46,286	48,441	44,827	Taxes on production and imports
								Subsidies
								GROSS DOMESTIC PRODUCT at market prices

Source: National Accounts Division ELSTAT.

(1) Provisional data.

(2) Non-Profit Institutions Serving Households.

(3) From 2009 onwards, a new method is applied for the compilation of quarterly General Government accounts; thus the data are not comparable with the previous quarters.

Table 6. GREECE: GROSS DOMESTIC PRODUCT, QUARTERLY DATA, 2010 - 2013⁽¹⁾

In million €. At constant prices of 2005. Non-seasonally adjusted data

	2012 Q2	2012 Q3	2012 Q4	2013 Q1	2013 Q2	2013 Q3	2013 Q4	
	38,076	39,557	35,791	33,476	36,601	38,348	35,083	PRODUCTION APPROACH
	1,885	1,745	1,459	1,820	1,873	1,782	1,495	Gross value added (at basic prices)
	5,830	6,076	5,547	5,226	5,618	5,594	5,286	Agriculture, hunting and forestry, fishing Industry, including energy and construction
	30,515	31,846	28,856	26,611	29,282	31,117	28,389	Services
	4,564	4,877	5,218	3,920	4,313	4,680	5,011	Taxes on products
	87	93	112	73	83	90	108	Subsidies on products
	38,065	37,454	35,146	34,885	35,631	35,159	34,876	EXPENDITURE APPROACH
	30,212	30,289	26,436	27,696	28,218	27,941	26,383	Final consumption expenditure
	29,467	29,531	25,771	27,028	27,522	27,242	25,719	Households & NPISH ⁽²⁾
	746	759	667	669	697	700	665	Households
	7,848	7,086	8,898	7,182	7,416	7,207	8,669	NPISH ⁽²⁾
	6,092	4,481	8,464	5,309	4,994	4,887	7,138	General Government ⁽³⁾
	6,013	5,279	5,986	5,104	5,324	4,599	5,068	Gross capital formation
	44,209	42,007	43,620	40,259	40,714	40,137	41,976	Gross fixed capital formation
	10,668	13,831	9,407	8,444	10,844	14,556	9,456	Domestic demand
	12,234	11,718	12,071	11,301	10,881	12,031	11,392	Exports of goods and services
	-1,726	1,683	-2,737	-2,768	-388	1,725	-1,998	Imports of goods and services
	42,505	44,305	40,947	37,281	40,788	42,905	40,008	External balance of goods and services
								GROSS DOMESTIC PRODUCT at market prices

Source: National Accounts Division ELSTAT.

(1) Provisional data.

(2) Non-Profit Institutions Serving Households.

(3) From 2009 onwards, a new method is applied for the compilation of quarterly General Government accounts; thus the data are not comparable with the previous quarters.

Πίνακας 7. ΕΛΛΑΣ: ΑΚΑΘΑΡΙΣΤΟ ΕΓΧΩΡΙΟ ΠΡΟΪΟΝ, ΤΡΙΜΗΝΙΑΙΑ ΣΤΟΙΧΕΙΑ, 2010 - 2013⁽¹⁾

Αλυσωτοί δείκτες όγκου. Μη εποχικά διορθωμένα στοιχεία

	2010 Q3	2010 Q4	2011 Q1	2011 Q2	2011 Q3	2011 Q4	2012 Q1
(Ετήσιες μεταβολές %)							
ΠΡΟΣΕΓΓΙΣΗ ΠΑΡΑΓΩΓΗΣ							
Ακαθάριστη προστιθέμενη αξία (σε βασικές τιμές)	-6.5	-9.9	-8.0	-7.1	-4.2	-7.2	-7.7
Γεωργία, θήρα και δασοκομία, αλιεία	12.1	-21.1	-5.0	-5.6	-9.1	-0.7	-0.6
Βιομηχανία, συμπεριλαμβανομένης ενέργειας και κατασκευών	-9.0	-9.2	-8.7	-13.7	-9.2	-15.2	-12.3
Υπηρεσίες	-6.7	-9.5	-8.0	-5.7	-3.0	-5.7	-7.0
Φόροι επί των προϊόντων	-8.0	-4.3	-9.6	-14.7	-4.1	-14.2	-8.8
Επιδοτήσεις επί των προϊόντων	-21.8	-16.7	-18.2	-16.9	-11.7	5.1	-8.6
ΠΡΟΣΕΓΓΙΣΗ ΔΑΠΑΝΗΣ							
Τελική καταναλωτική δαπάνη	-9.4	-13.7	-11.3	-7.6	-3.5	-6.0	-8.0
Νοικοκυριών και ΜΚΙΕΝ ⁽²⁾	-9.8	-12.9	-12.3	-7.3	-3.5	-7.3	-9.7
Γενικής Κυβέρνησης	-7.8	-16.9	-8.0	-9.0	-3.3	-0.5	-0.8
Ακαθάριστος σχηματισμός κεφαλαίου	-7.0	-5.4	1.8	-16.2	-22.9	-24.3	-33.8
Ακαθάριστος σχηματισμός πάγιου κεφαλαίου	-19.8	-20.2	-21.3	-18.4	-15.3	-23.0	-22.8
Εγχώρια ζήτηση ⁽⁴⁾	-9.5	-13.8	-11.0	-9.8	-6.5	-10.7	-13.5
Εξαγωγές αγαθών και υπηρεσιών	2.2	15.1	-0.3	0.9	4.4	-5.1	4.2
Εισαγωγές αγαθών και υπηρεσιών	-8.9	-6.7	-9.1	-5.2	-2.9	-12.0	-14.9
Εξωτερικό ισοζύγιο αγαθών και υπηρεσιών ⁽³⁾	3.1	4.6	2.8	1.7	2.1	2.6	5.7
ΑΚΑΘΑΡΙΣΤΟ ΕΓΧΩΡΙΟ ΠΡΟΪΟΝ σε αγοραίες τιμές	-6.6	-9.2	-8.3	-8.0	-4.3	-8.0	-7.8

Πηγή: Διεύθυνση Εθνικών Λογαριασμών ΕΛΣΤΑΤ.

(1) Προσωρινά στοιχεία.

(2) Μη Κερδοσκοπικά Ιδρύματα που Εξυπηρετούν Νοικοκυριά.

(3) Συμβολή στο ρυθμό μεταβολής του ΑΕΠ.

Table 7. GREECE: GROSS DOMESTIC PRODUCT, QUARTERLY DATA, 2010 - 2013⁽¹⁾

Chain-linked volume. Non-seasonally adjusted data

	2012 Q2	2012 Q3	2012 Q4	2013 Q1	2013 Q2	2013 Q3	2013 Q4
(Year-on-year change %)							
PRODUCTION APPROACH							
Gross value added (at basic prices)	-7.3	-7.8	-5.0	-6.0	-3.9	-3.1	-2.0
Agriculture, hunting and forestry, fishing	1.1	-3.2	-0.4	-2.9	-0.6	2.2	2.5
Industry, including energy and construction	-7.7	-5.9	-4.6	-6.5	-3.6	-7.9	-4.7
Services	-7.6	-8.3	-5.2	-6.0	-4.0	-2.3	-1.6
Taxes on products	-7.6	-7.4	-4.6	-6.5	-5.5	-4.0	-4.0
Subsidies on products	-7.3	-7.8	-4.5	-6.6	-4.5	-3.8	-4.0
EXPENDITURE APPROACH							
Final consumption expenditure	-8.1	-10.7	-8.5	-8.9	-6.4	-6.1	-0.8
Households & NPISH ⁽²⁾	-8.7	-9.2	-9.6	-8.7	-6.6	-7.8	-0.2
General Government	-5.8	-17.4	-3.3	-9.7	-5.5	1.7	-2.6
Gross capital formation	-19.7	-27.4	6.1	8.4	-18.0	9.1	-15.7
Gross fixed capital formation	-21.5	-21.5	-10.3	-11.4	-11.5	-12.9	-15.3
Domestic demand ⁽⁴⁾	-10.6	-12.9	-6.5	-7.5	-8.2	-4.2	-4.0
Exports of goods and services	-2.3	-3.1	-4.0	-2.2	1.6	5.2	0.5
Imports of goods and services	-12.9	-18.7	-8.1	-7.0	-11.1	2.7	-5.6
External balance of goods and services ⁽³⁾	3.2	4.2	1.5	1.9	3.1	0.1	1.8
GROSS DOMESTIC PRODUCT at market prices	-7.4	-7.7	-4.9	-6.0	-4.0	-3.2	-2.3

Source: National Accounts Division ELSTAT.

(1) Provisional data.

(2) Non-Profit Institutions Serving Households.

(4) Contribution to GDP growth rate.

ΑΕΠ (ετήσια μεταβολή) και Συνιστώσες (συμβολή στη μεταβολή του ΑΕΠ) GDP (y-o-y change) and Components (contribution to GDP change)

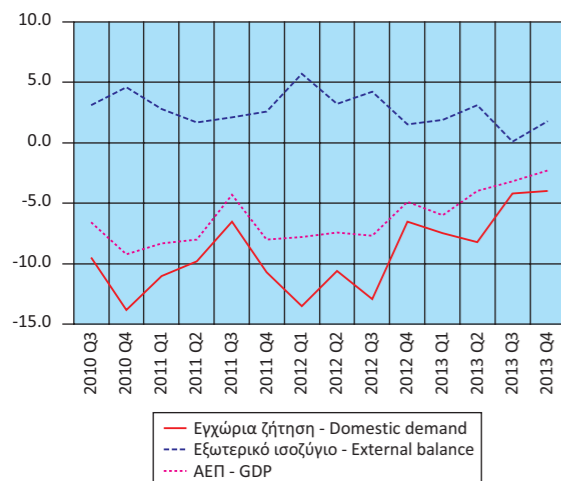

Εγχώρια ζήτηση: Συνιστώσες (ετήσια μεταβολή) Domestic demand: Components (y-o-y change)

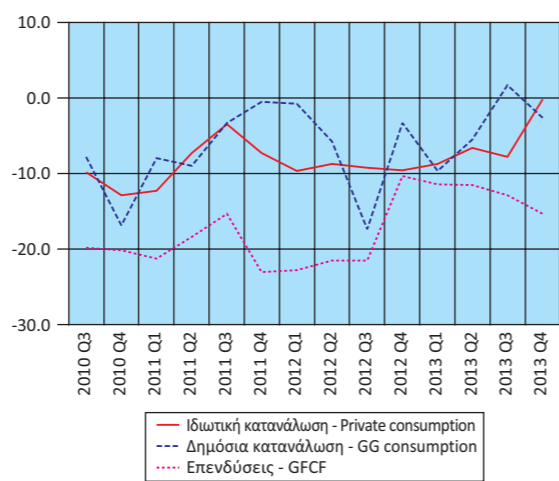

Εξωτερικό ισοζύγιο: Συνιστώσες (ετήσια μεταβολή) Extrenal balance: Componets (y-o-y change)

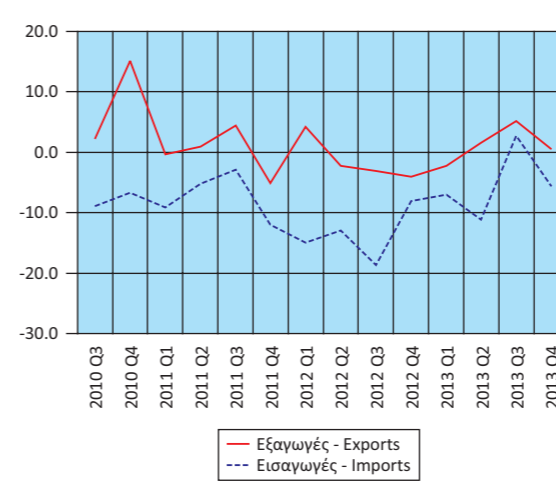

Ακαθάριστη Προστιθέμενη Αξία (ετήσια μεταβολή) Gross Value Added (y-o-y change)

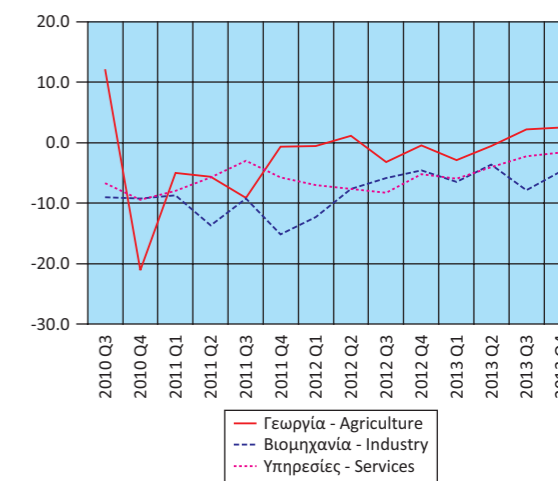

Πίνακας 8. ΕΛΛΑΣ: ΑΠΟΤΑΜΙΕΥΣΗ - ΕΠΕΝΔΥΣΕΙΣ, 2008 - 2013⁽¹⁾⁽²⁾

Table 8. GREECE: SAVINGS - INVESTMENT, 2008 - 2013⁽¹⁾⁽²⁾

Σε εκατομμύρια €. Σε τρέχουσες τιμές		In million €. At current prices					
	2008	2009	2010	2011	2012	2013	
ΑΕΠ	233,198	231,081	222,151	208,532	193,347	182,054	GDP
Ρυθμός αποταμίευσης (Ακαθάριστη Αποταμίευση / Ακαθάριστο Διαθέσιμο Εισόδημα)	0.06	0.04	0.05	0.05	0.09	0.11	Savings ratio (Gross Savings / Gross Disposable Income)
Ακαθάριστη Αποταμίευση / Επενδύσεις ⁽³⁾	0.25	0.23	0.27	0.27	0.66	0.82	Gross Savings / Investment ⁽³⁾
Ισοζύγιο Αποταμίευσης - Επένδυσης							Savings - Investment Balance
Επενδύσεις	52,607	45,932	39,185	31,592	25,468	22,102	Investment
Ιδιωτικός τομέας (Ip)	44,001	38,672	34,140	28,007	21,925	19,372	Private sector (Ip)
Γενική Κυβέρνηση (Ig)	8,606	7,260	5,045	3,585	3,543	2,730	General Government (Ig)
Ακαθάριστη αποταμίευση	14,102	9,745	10,564	9,099	17,546	19,372	Gross savings
Ιδιωτικός τομέας (Sp)	29,273	37,108	30,451	27,527	27,170	29,372	Private sector (Sp)
Γενική Κυβέρνηση (Sg)	-15,171	-27,363	-19,887	-18,428	-9,624	-10,000	General Government (Sg)
Χρήση εξωτερικής αποταμίευσης (Sp-Ip)+(Sg-Ig) ⁽⁴⁾	-38,505	-36,188	-28,621	-22,493	-7,921	-2,729	Use of foreign savings (Sp-Ip)+(Sg-Ig) ⁽⁴⁾
Ιδιωτικός τομέας (Sp-Ip)	-14,728	-1,565	-3,689	-480	5,246	1,644	Private sector (Sp-Ip)
Γενική Κυβέρνηση (Sg-Ig) ⁽⁵⁾	-23,777	-34,623	-24,932	-22,013	-13,167	-4,373	General Government (Sg-Ig) ⁽⁵⁾
	(% του ΑΕΠ)						(% of GDP)
ΑΕΠ	100.0	100.0	100.0	100.0	100.0	100.0	GDP
Επενδύσεις	22.6	19.9	17.6	15.1	13.2	12.1	Investment
Ιδιωτικός τομέας (Ip)	18.9	16.7	15.4	13.4	11.3	10.6	Private sector (Ip)
Γενική Κυβέρνηση (Ig)	3.7	3.1	2.3	1.7	1.8	1.5	General Government (Ig)
Ακαθάριστη αποταμίευση	6.0	4.2	4.8	4.4	9.1	10.6	Gross savings
Ιδιωτικός τομέας (Sp)	12.6	16.1	13.7	13.2	14.1	14.1	Private sector (Sp)
Γενική Κυβέρνηση (Sg)	-6.5	-11.8	-9.0	-8.8	-5.0	-3.5	General Government (Sg)
Χρήση εξωτερικής αποταμίευσης (Sp-Ip)+(Sg-Ig) ⁽⁴⁾	-16.5	-15.7	-12.9	-10.8	-4.1	-1.5	Use of foreign savings (Sp-Ip)+(Sg-Ig) ⁽⁴⁾
Ιδιωτικός τομέας (Sp-Ip)	-6.3	-0.7	-1.7	-0.2	2.7	1.6	Private sector (Sp-Ip)
Γενική Κυβέρνηση (Sg-Ig) ⁽⁵⁾	-10.2	-15.0	-11.2	-10.6	-6.8	-3.1	General Government (Sg-Ig) ⁽⁵⁾

Πηγή: Διεύθυνση Εθνικών Λογαριασμών ΕΛΣΤΑΤ.

(1) 2008 - 2013: Προσωρινά στοιχεία.

(2) Τα μακρομεγέθη για το σύνολο της οικονομίας είναι εκτιμήσεις Σεπτεμβρίου 2012 (2007-2011) και Μαρτίου 2014 (2012, 2013). Τα στοιχεία της Γενικής Κυβέρνησης (2007-2012) είναι εκτιμήσεις του Δεκεμβρίου 2013.

(3) Επενδύσεις = Ακαθάριστος σχηματισμός κεφαλαίου (περιέχονται και τα αποθέματα).

(4) = - [ισοζύγιο τρεχουσών συναλλαγών της Αλλοδαπής]. Εθνολογιστική έννοια παρόμοια με το ισοζύγιο τρεχουσών συναλλαγών του Ισοζυγίου Πληρωμών.

(5) = Ισοζύγιο Γενικής Κυβέρνησης μείον καθαρές κεφαλαιακές μεταβιβάσεις (εισπραττόμενες μείον πληρωτέες) συν καθαρές αγορές μη χρηματοπιστωτικών μη παραχθέντων περιουσιακών στοιχείων.

Source: National Accounts Division ELSTAT.

(1) 2008 - 2013: Provisional data.

(2) Macroaggregates for the total economy are estimates of September 2012 (2007-2011) and March 2014 (2012, 2013). General Government data (2006-2012) are estimates of December 2013.

(3) Investments: Gross Capital Formation (including inventories).

(4) = - [Current external balance of the Rest of the World]. National accounts concept similar to the current account balance of the BoP.

(5) = General Government overall balance minus net capital transfers (receivable minus payable) plus acquisitions less disposals of non-financial non-produced assets.

Πίνακας 9. ΕΛΛΑΣ: ΕΘΝΙΚΟΙ ΛΟΓΑΡΙΑΣΜΟΙ - ΜΙΣΘΟΙ, ΠΑΡΑΓΩΓΙΚΟΤΗΤΑ ΚΑΙ ΚΟΣΤΟΣ ΕΡΓΑΣΙΑΣ, 2008 - 2013⁽¹⁾

Table 9. GREECE: NATIONAL ACCOUNTS - WAGES, PRODUCTIVITY AND LABOUR COST, 2008 - 2013⁽¹⁾

Ετήσια μεταβολή (%)		Year-on-year change (%)					
	2008	2009	2010	2011	2012	2013	
Αμοιβές εξαρτημένης εργασίας ανά μισθωτό ⁽²⁾	3.6	3.5	-2.6	-3.4	-3.7	-6.6	Compensation per employee ⁽²⁾
Παραγωγικότητα εργασίας	3.5	1.0	-2.7	-0.6	1.5	1.5	Labour productivity
Μοναδιαίο κόστος εργασίας ⁽³⁾	5.1	6.2	-0.1	-1.8	-5.1	-6.8	Unit labour cost ⁽³⁾
Αποπληθωριστής ΑΕΠ	4.7	2.3	1.1	1.0	-0.3	-2.1	GDP deflator

Πηγή: Διεύθυνση Εθνικών Λογαριασμών ΕΛΣΤΑΤ.

(1) 2008 - 2013: Προσωρινά στοιχεία.

(2) Περιλαμβάνονται όλοι οι κλάδοι οικονομικής δραστηριότητας.

(3) Το μοναδιαίο κόστος εργασίας (ULC) μετρά το μέσο κόστος εργασίας ανά μονάδα προϊόντος και υπολογίζεται ως ποσοστό της αμοιβής της εργασίας επί του πραγματικού ΑΕΠ.

Source: National Accounts Division ELSTAT.

(1) 2008 - 2013: Provisional data.

(2) All branches of economic activity are included.

(3) Unit labour cost (ULC) measures the average cost of labour per unit of output and is calculated as the ratio of labour compensation to real GDP.

Πίνακας 10. ΕΛΛΑΣ: ΕΘΝΙΚΟΙ ΛΟΓΑΡΙΑΣΜΟΙ - ΜΙΣΘΟΙ, ΠΑΡΑΓΩΓΙΚΟΤΗΤΑ ΚΑΙ ΚΟΣΤΟΣ ΕΡΓΑΣΙΑΣ, ΤΡΙΜΗΝΙΑΙΑ ΣΤΟΙΧΕΙΑ, 2012 - 2013⁽¹⁾

Table 10. GREECE: NATIONAL ACCOUNTS - WAGES, PRODUCTIVITY AND LABOUR COST, QUARTERLY DATA, 2012 - 2013⁽¹⁾

Μη εποχικά διορθωμένα στοιχεία		Non-seasonally adjusted data							
	2012 Q1	2012 Q2	2012 Q3	2012 Q4	2013 Q1	2013 Q2	2013 Q3	2013 Q4	
(Ετήσια μεταβολή %)									(Year-on-year change %)
Αμοιβές εξαρτημένης εργασίας ανά μισθωτό ⁽²⁾	-4.0	-2.4	-3.5	-5.1	-7.3	-8.5	-7.2	-4.4	Compensation per employee ⁽²⁾
Παραγωγικότητα εργασίας	1.7	2.1	2.2	0.1	-0.5	-2.1	-3.5	-2.5	Labour productivity
Μοναδιαίο κόστος εργασίας ⁽³⁾	-5.0	-4.2	-4.8	-6.7	-7.7	-8.7	-6.9	-4.7	Unit labour cost ⁽³⁾
Αποπληθωριστής ΑΕΠ	0.9	-0.1	0.3	-2.5	-0.6	-2.0	-2.7	-2.8	GDP deflator

Πηγή: Διεύθυνση Εθνικών Λογαριασμών ΕΛΣΤΑΤ.

(1) Προσωρινά στοιχεία.

(2) Περιλαμβάνονται όλοι οι κλάδοι οικονομικής δραστηριότητας.

(3) Το μοναδιαίο κόστος εργασίας (ULC) μετρά το μέσο κόστος εργασίας ανά μονάδα προϊόντος και υπολογίζεται ως ποσοστό της αμοιβής της εργασίας επί του πραγματικού ΑΕΠ.

Source: National Accounts Division ELSTAT.

(1) Provisional data.

(2) All branches of economic activity are included.

(3) Unit labour cost (ULC) measures the average cost of labour per unit of output and is calculated as the ratio of labour compensation to real GDP.

Ρυθμός αποταμίευσης
Savings ratio

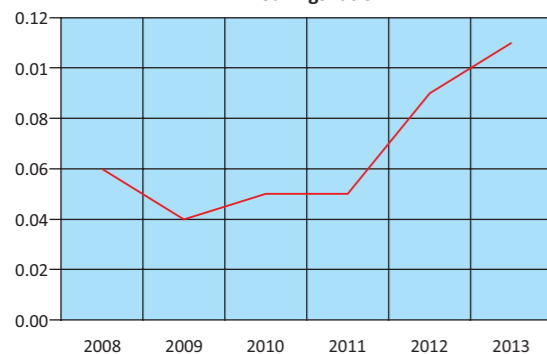

Χρήση εξωτερικής αποταμίευσης ως ποσοστό του ΑΕΠ
Use of foreign savings as percentage of GDP

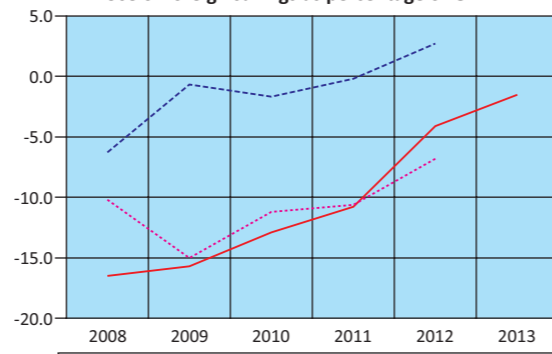

— Χρήση εξωτερικής αποταμίευσης - Use of foreign savings
--- Ιδιωτικός τομέας - Private sector
... Γενική Κυβέρνηση - General Government

Εθνικοί Λογαριασμοί: Μισθοί, παραγωγικότητα και κόστος εργασίας (ετήσια μεταβολή)
National Accounts: Wages, productivity and labour cost (y-o-y change)

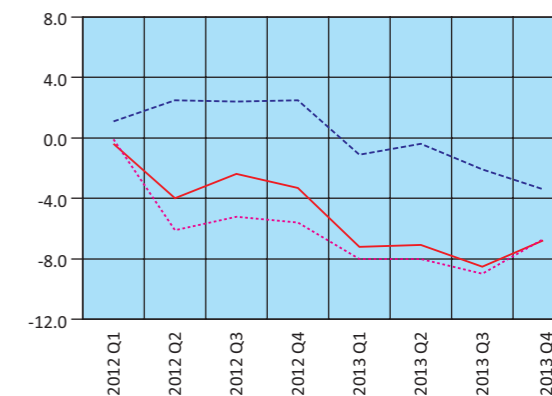

— Αμοιβές εξαρτημένης εργασίας ανά μισθωτό - Compensation per employee
--- Παραγωγικότητα εργασίας - Labour productivity
... Μοναδιαίο κόστος εργασίας - Unit labour cost

Πίνακας 11. ΕΛΛΑΣ: ΚΥΡΙΑ ΜΕΓΕΘΗ ΓΕΝΙΚΗΣ ΚΥΒΕΡΝΗΣΗΣ, 2002 - 2013⁽¹⁾

Σε εκατομμύρια €

	2002	2003	2004	2005	2006 ⁽²⁾	2007
Έσοδα	63,041	67,290	70,583	75,219	81,687	90,813
Φόροι στην παραγωγή και στις εισαγωγές, εισπραττόμενοι	20,159	20,756	21,637	22,753	25,791	28,324
Φόροι στο εισόδημα, εισπραττόμενοι	13,415	13,498	14,825	16,589	16,975	18,219
Κοινωνικές εισφορές, εισπραττόμενες	21,310	23,722	24,671	26,104	25,942	28,962
Λοιπά τρέχοντα έσοδα	6,237	6,365	6,360	6,694	7,825	9,587
Κεφαλαιακές μεταβιβάσεις, εισπραττόμενες	1,920	2,949	3,090	3,079	5,154	5,721
Συνολικές δαπάνες	70,691	77,145	84,343	86,104	94,709	106,005
Πρωτογενείς δαπάνες	61,950	68,558	75,357	77,097	84,931	95,321
Αμοιβές εξαρτημένης εργασίας, πληρωνόμενες	17,308	18,641	21,345	22,384	23,334	25,464
Κοινωνικές παροχές	24,184	27,332	28,873	31,814	35,914	39,942
Προϊόντα και υπηρεσίες	10,236	10,388	10,156	10,885	12,397	15,025
Επιδότησεις, πληρωνόμενες	205	238	240	257	277	144
Λοιπές τρέχουσες μεταβιβάσεις, πληρωνόμενες	1,563	2,393	3,421	3,321	3,239	3,628
Κεφαλαιακές μεταβιβάσεις, πληρωνόμενες	8,454	9,566	11,322	8,436	9,770	11,118
Τόκοι, πληρωνόμενοι	8,741	8,587	8,986	9,007	9,778	10,684
Πρωτογενές ισοζύγιο (χωρίς τόκους) ⁽³⁾	1,091	-1,268	-4,774	-1,878	-3,244	-4,508
Ισοζύγιο Γενικής Κυβέρνησης ⁽⁴⁾	-7,650	-9,855	-13,760	-10,886	-13,022	-15,192
Ισοζύγιο Γενικής Κυβέρνησης ⁽⁵⁾	-7,542	-9,740	-13,950	-10,547	-12,432	-14,516
Χρέος Γενικής Κυβέρνησης, κατά Μάαστριχτ ⁽⁶⁾	159,214	168,025	183,187	212,418	224,876	239,490
Στοιχείο προς υπόμνηση: Υποστήριξη των χρηματοπιστωτικών ιδρυμάτων ⁽⁸⁾⁽⁹⁾ (όταν οι δαπάνες υπερβαίνουν τα έσοδα το πρό- σημο είναι αρνητικό)						
	<i>(Ως ποσοστό του ΑΕΠ)⁽¹⁰⁾</i>					
Έσοδα	40.3	39.0	38.1	39.0	39.2	40.7
Φόροι στην παραγωγή και στις εισαγωγές, εισπραττόμενοι	12.9	12.0	11.7	11.8	12.4	12.7
Φόροι στο εισόδημα, εισπραττόμενοι	8.6	7.8	8.0	8.6	8.1	8.2
Κοινωνικές εισφορές, εισπραττόμενες	13.6	13.8	13.3	13.5	12.4	13.0
Λοιπά τρέχοντα έσοδα	4.0	3.7	3.4	3.5	3.8	4.3
Κεφαλαιακές μεταβιβάσεις, εισπραττόμενες	1.2	1.7	1.7	1.6	2.5	2.6
Συνολικές δαπάνες	45.1	44.7	45.5	44.6	45.4	47.5
Πρωτογενείς δαπάνες	39.6	39.8	40.7	39.9	40.7	42.7
Αμοιβές εξαρτημένης εργασίας, πληρωνόμενες	11.1	10.8	11.5	11.6	11.2	11.4
Κοινωνικές παροχές	15.4	15.9	15.6	16.5	17.2	17.9
Προϊόντα και υπηρεσίες	6.5	6.0	5.5	5.6	5.9	6.7
Επιδότησεις, πληρωνόμενες	0.1	0.1	0.1	0.1	0.1	0.1
Λοιπές τρέχουσες μεταβιβάσεις, πληρωνόμενες	1.0	1.4	1.8	1.7	1.6	1.6
Κεφαλαιακές μεταβιβάσεις, πληρωνόμενες	5.4	5.5	6.1	4.4	4.7	5.0
Τόκοι, πληρωνόμενοι	5.6	5.0	4.9	4.7	4.7	4.8
Πρωτογενές ισοζύγιο (χωρίς τόκους) ⁽³⁾	0.7	-0.7	-2.6	-1.0	-1.6	-2.0
Ισοζύγιο Γενικής Κυβέρνησης ⁽⁴⁾	-4.9	-5.7	-7.4	-5.6	-6.2	-6.8
Ισοζύγιο Γενικής Κυβέρνησης ⁽⁵⁾	-4.8	-5.6	-7.5	-5.5	-6.0	-6.5
Χρέος Γενικής Κυβέρνησης, κατά Μάαστριχτ ⁽⁶⁾	101.7	97.4	98.9	110.0	107.8	107.3
Στοιχείο προς υπόμνηση: Υποστήριξη των χρηματοπιστωτικών ιδρυμάτων ⁽⁸⁾⁽⁹⁾ (όταν οι δαπάνες υπερβαίνουν τα έσοδα το πρό- σημο είναι αρνητικό)						
ΑΕΠ σε αγοραίες τιμές (σε εκατομμύρια €)	156,615	172,431	185,266	193,050	208,622	223,160

Πηγή: Διεύθυνση Εθνικών Λογαριασμών ΕΛΣΤΑΤ.

- (1) 2005 - 2012: Προσωρινά στοιχεία.
- (2) Από το έτος 2006 στο έλλειμμα και στο χρέος περιλαμβάνονται οι Δημόσιες Επιχειρήσεις που έχουν αναταξινομηθεί στον τομέα της Γενικής Κυβέρνησης.
- (3) Το πρωτογενές ισοζύγιο Γενικής Κυβέρνησης ορίζεται εδώ ως το ισοζύγιο Γενικής Κυβέρνησης (σύμφωνα με το ESA 95) μείον τα έξοδα τόκων των φορέων Γενικής Κυβέρνησης σε άλλους τομείς. Σε αυτή τη μέτρηση του πρωτογενούς ισοζυγίου περιλαμβάνεται η επίπτωση υποστήριξης των χρηματοπιστωτικών ιδρυμάτων. Η μέτρηση αυτή του πρωτογενούς ισοζυγίου διαφέρει από τον ορισμό του πρωτογενούς ισοζυγίου Γενικής Κυβέρνησης ο οποίος χρησιμοποιείται στο πλαίσιο του Προγράμματος Οικονομικής Προσαρμογής για την Ελλάδα.
- (4) Ισοζύγιο κατά ΕΣΛ95 (δεν περιλαμβάνονται οι συναλλαγές της ανταλλαγής ομολόγων).
- (5) Ισοζύγιο κατά ΔΥΕ - Διαδικασία Υπερβολικού Ελλείμματος (περιλαμβάνονται οι συναλλαγές της ανταλλαγής ομολόγων).
- (6) Το χρέος όπως ορίζεται από τη Συνθήκη του Μάαστριχτ.
- (7) Περιλαμβάνει μείωση του χρέους στο πλαίσιο του προγράμματος ανταλλαγής ομολόγων (PSI).
- (8) Για τα τρία πρώτα τρίμηνα του 2011 και το δεύτερο τρίμηνο του 2012, η υποστήριξη των χρηματοπιστωτικών ιδρυμάτων είχε θετική επίπτωση στο ισοζύγιο της Γενικής Κυβέρνησης. Αυτό οφείλεται στο ότι οι δεδουλευμένες αμοιβές που προκύπτουν από τις εγγυήσεις του διατραπεζικού δανεισμού και του συστήματος ομολογιακών δανείων, καθώς και τα έσοδα από τις προνομιούχες μετοχές των τραπεζών, ήταν υψηλότερα από τις δεδουλευμένες δαπάνες. Για τα υπόλοιπα τρίμηνα η δαπάνη της υποστήριξης ήταν μεγαλύτερη από τα έσοδα.
- (9) Η υποστήριξη των χρηματοπιστωτικών ιδρυμάτων περιλαμβάνει τις συνεχιζόμενες δαπάνες και έσοδα που σχετίζονται με τις παρεμβάσεις από το 2008, επιπρόσθετα, στις νέες δαπάνες και έσοδα που ανέκυψαν τα έτη 2011 έως 2013 για την εξυγίανση των τραπεζών και την ανακεφαλαιοποίηση των τεσσάρων συστημικών τραπεζών.
- (10) 2005 - 2012: Αναθεωρημένα στοιχεία ΑΕΠ.

Table 11. GREECE: MAIN AGGREGATES OF GENERAL GOVERNMENT, 2002 - 2013⁽¹⁾

In million €

	2008	2009	2010	2011	2012	2013	
Revenue	94,837	88,585	89,843	88,090	85,909	83,465	Revenue
Taxes on production and imports, receivable	28,948	26,113	26,888	26,668	24,225	23,240	Taxes on production and imports, receivable
Taxes on income and property, receivable	18,714	19,146	17,775	18,243	19,755	17,870	Taxes on income and property, receivable
Social contributions	30,749	29,457	29,701	27,272	26,435	24,369	Social contributions
Other	11,163	10,632	10,764	10,802	10,515	11,789	Other
Capital transfers, receivable	5,263	3,237	4,715	5,105	4,979	6,197	Capital transfers, receivable
Total expenditure	118,004	124,742	114,294	108,183	103,176	106,577	Total expenditure
Primary expenditure	106,067	112,824	101,101	93,165	93,469	99,352	Primary expenditure
Compensation of employees, payable	28,000	31,020	27,713	25,700	23,946	21,782	Compensation of employees, payable
Social benefits	45,753	48,981	47,503	47,248	44,196	38,323	Social benefits
Goods and services	15,053	17,125	13,465	9,802	9,637	8,153	Goods and services
Subsidies, payable	70	123	129	1,032	518	575	Subsidies, payable
Other current transfers, payable	3,969	3,587	3,408	2,701	2,419	2,914	Other current transfers, payable
Capital transfers, payable	13,222	11,988	8,883	6,682	12,753	27,605	Capital transfers, payable
Interest payments	11,937	11,918	13,193	15,018	9,707	7,225	Interest payments
Primary balance (excluding interest) ⁽³⁾	-11,230	-24,239	-11,258	-5,075	-7,560	-15,887	Primary balance (excluding interest) ⁽³⁾
Overall balance ⁽⁴⁾	-23,167	-36,157	-24,451	-20,093	-17,267	-23,112	Overall balance ⁽⁴⁾
Overall balance ⁽⁵⁾	-22,903	-36,215	-24,413	-19,964	-17,205	-23,109	Overall balance ⁽⁵⁾
Gross debt (Maastricht) ⁽⁶⁾	263,287	299,690	329,514	355,141	⁽⁷⁾ 303,936	318,703	Gross debt (Maastricht) ⁽⁶⁾
Memorandum Item: Support to financial institutions ⁽⁸⁾⁽⁹⁾ (sign is negative when expenditures exceed revenues)		373	960	633	-5,267	-19,272	Memorandum Item: Support to financial institutions ⁽⁸⁾⁽⁹⁾ (sign is negative when expenditures exceed revenues)
	<i>(As percentage of GDP)⁽¹⁰⁾</i>						
Revenue	40.7	38.3	40.4	42.2	44.4	45.8	Revenue
Taxes on production and imports, receivable	12.4	11.3	12.1	12.8	12.5	12.8	Taxes on production and imports, receivable
Taxes on income and property, receivable	8.0	8.3	8.0	8.7	10.2	9.8	Taxes on income and property, receivable
Social contributions	13.2	12.7	13.4	13.1	13.7	13.4	Social contributions
Other	4.8	4.6	4.8	5.2	5.4	6.5	Other
Capital transfers, receivable	2.3	1.4	2.1	2.4	2.6	3.4	Capital transfers, receivable
Total expenditure	50.6	54.0	51.4	51.9	53.4	58.5	Total expenditure
Primary expenditure	45.5	48.8	45.5	44.7	48.3	54.6	Primary expenditure
Compensation of employees, payable	12.0	13.4	12.5	12.3	12.4	12.0	Compensation of employees, payable
Social benefits	19.6	21.2	21.4	22.7	22.9	21.1	Social benefits
Goods and services	6.5	7.4	6.1	4.7	5.0	4.5	Goods and services
Subsidies, payable	0.0	0.1	0.1	0.5	0.3	0.3	Subsidies, payable
Other current transfers, payable	1.7	1.6	1.5	1.3	1.3	1.6	Other current transfers, payable
Capital transfers, payable	5.7	5.2	4.0	3.2	6.6	15.2	Capital transfers, payable
Interest payments	5.1	5.2	5.9	7.2	5.0	4.0	Interest payments
Primary balance (excluding interest) ⁽³⁾	-4.8	-10.5	-5.1	-2.4	-3.9	-8.7	Primary balance (excluding interest) ⁽³⁾
Overall balance ⁽⁴⁾	-9.9	-15.6	-11.0	-9.6	-8.9	-12.7	Overall balance ⁽⁴⁾
Overall balance ⁽⁵⁾	-9.8	-15.7	-11.0	-9.6	-8.9	-12.7	Overall balance ⁽⁵⁾
Gross debt (Maastricht) ⁽⁶⁾	112.9	129.7	148.3	170.3	157.2	175.1	Gross debt (Maastricht) ⁽⁶⁾
Memorandum Item: Support to financial institutions ⁽⁸⁾⁽⁹⁾ (sign is negative when expenditures exceed revenues)		0.2	0.4	0.3	-2.7	-10.6	Memorandum Item: Support to financial institutions ⁽⁸⁾⁽⁹⁾ (sign is negative when expenditures exceed revenues)
GDP at market prices (in million €)	233,198	231,081	222,151	208,532	193,347	182,054	GDP at market prices (in million €)

Source: National Accounts Division ELSTAT.

- (1) 2005 - 2012: Provisional data.
- (2) From 2006 onwards, the deficit and debt figures reflect also data of the Public Corporations that have been reclassified into the General Government sector.
- (3) General Government primary balance is defined here as General Government balance (according to ESA 95) minus interest expenditure of General Government entities to other sectors. The effect of support to financial institutions is included in this measure of the primary balance. The measure of the primary balance presented here differs from the definition of primary balance used under the Economic Adjustment Program for Greece.
- (4) Balance according to ESA95 (swaps transactions are not included).
- (5) Overall balance in accordance with EDP - Excessive Deficit Procedure (including transactions under the private sector involvement -PSI- initiative).
- (6) Debt as defined in the Maastricht Treaty.
- (7) Includes debt reduction under the private sector involvement (PSI) initiative.
- (8) For the first three quarters of 2011 and the second quarter of 2012 the impact of the support to financial institutions has been positive for the General Government balance. This is due to the fees accruing on the inter-bank lending guarantees and the bond loan scheme, and the revenues from bank preference shares, being greater than the expenditures accrued. For the remaining quarters, the expenditures of the support were larger than the related revenues.
- (9) The support to the financial institutions includes the on-going revenues and expenditures associated with interventions starting from 2008, in addition to new revenues and expenditures that arose during the years 2011 to 2013 for the banks' resolution and the recapitalisation of the four core banks.
- (10) 2005 - 2012: Revised GDP data.

Κύρια μεγέθη Γενικής Κυβέρνησης ως ποσοστό του ΑΕΠ
Main aggregates of General Government as percentage of GDP



Έσοδα Γενικής Κυβέρνησης ως ποσοστό του ΑΕΠ
Revenue of General Government as percentage of GDP

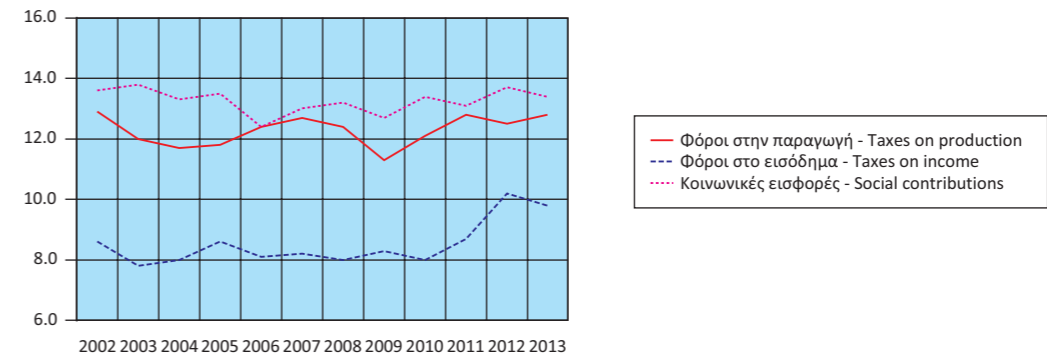

Έσοδα Γενικής Κυβέρνησης (σε δις. €)
Revenue of General Government (in bil. €)

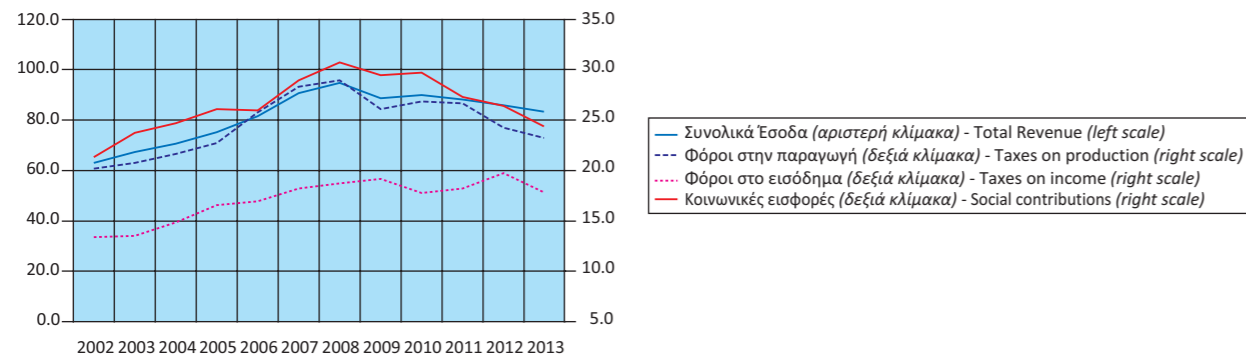

Έσοδα Γενικής Κυβέρνησης ως ποσοστό του ΑΕΠ
Expenditure of General Government as percentage of GDP

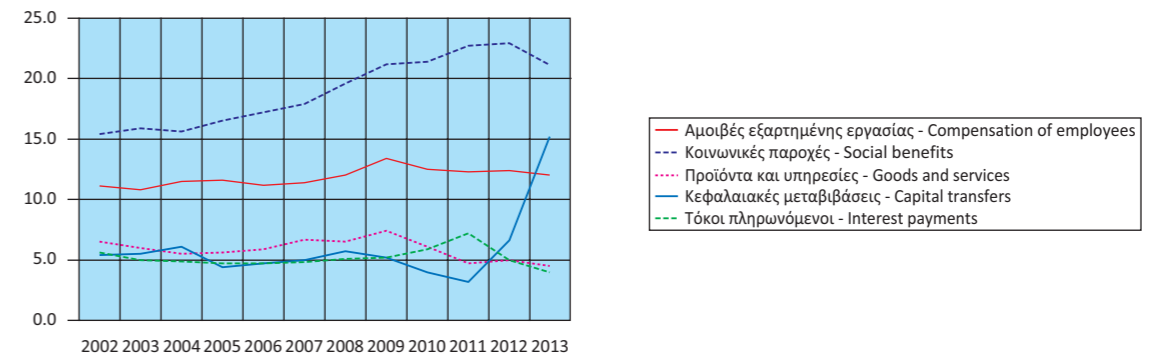

Έξοδα Γενικής Κυβέρνησης (σε δις. €)
Expenditure of General Government (in bil. €)

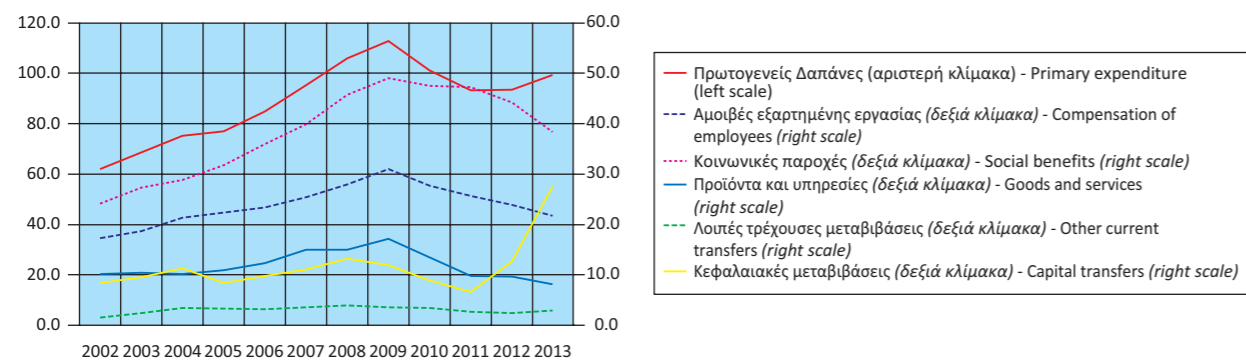

Πρωτογενές Ισοζύγιο και Ισοζύγιο Γενικής Κυβέρνησης
ως ποσοστό του ΑΕΠ
Primary balance and Overall balance
of General Government as percentage of GDP

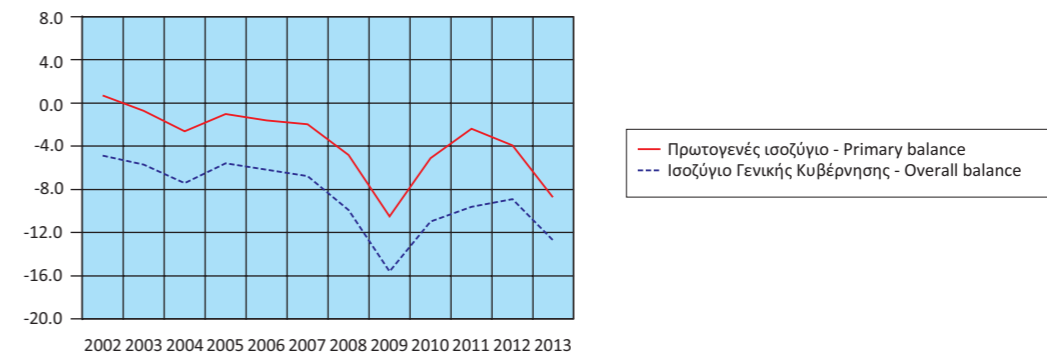

Πίνακας 12. ΕΛΛΑΣ: ΚΥΡΙΑ ΜΕΓΕΘΗ ΓΕΝΙΚΗΣ ΚΥΒΕΡΝΗΣΗΣ, ΤΡΙΜΗΝΙΑΙΑ ΣΤΟΙΧΕΙΑ, 2011 - 2013⁽¹⁾

Σε εκατομμύρια €. Μη εποχικά διορθωμένα στοιχεία

	2011 Q1	2011 Q2	2011 Q3	2011 Q4	2012 Q1	2012 Q2
Έσοδα	19,232	20,584	21,443	26,831	18,949	20,991
Φόροι στην παραγωγή και στις εισαγωγές, εισπραττόμενοι	5,785	6,344	6,921	7,618	5,621	5,795
Φόροι στο εισόδημα, εισπραττόμενοι	3,489	4,149	4,577	6,028	3,371	5,258
Κοινωνικές εισφορές, εισπραττόμενες	7,097	6,746	6,599	6,830	6,789	6,665
Λοιπά τρέχοντα έσοδα	2,191	2,583	2,593	3,435	2,118	2,952
Κεφαλαιακές μεταβιβάσεις, εισπραττόμενες	670	762	753	2,920	1,050	321
Συνολικές δαπάνες	23,711	27,832	27,018	29,622	22,942	24,764
Πρωτογενείς δαπάνες	20,024	23,933	23,246	25,962	19,519	22,469
Αμοιβές εξαρτημένης εργασίας, πληρωνόμενες	5,837	6,492	6,411	6,960	5,597	6,007
Κοινωνικές παροχές	10,758	12,430	11,742	12,318	10,711	11,164
Προϊόντα και υπηρεσίες	1,514	2,128	2,573	3,587	1,709	2,454
Επιδότησεις, πληρωνόμενες	182	181	273	396	198	108
Λοιπές τρέχουσες μεταβιβάσεις, πληρωνόμενες	1,101	565	675	360	737	728
Κεφαλαιακές μεταβιβάσεις, πληρωνόμενες	632	2,137	1,572	2,341	567	2,008
Τόκοι, πληρωνόμενοι	3,687	3,899	3,772	3,660	3,423	2,295
Πρωτογενές ισοζύγιο (χωρίς τόκους) ⁽²⁾	-792	-3,349	-1,803	869	-570	-1,478
Ισοζύγιο Γενικής Κυβέρνησης ⁽³⁾	-4,479	-7,248	-5,575	-2,791	-3,993	-3,773
Χρέος Γενικής Κυβέρνησης, κατά Μάαστριχτ ⁽⁴⁾	341,146	340,906	347,216	355,141	⁽⁶⁾ 280,405	300,723
Στοιχείο προς υπόμνηση: Υποστήριξη των χρηματοπιστωτικών ιδρυμάτων ⁽⁵⁾ (όταν οι δαπάνες υπερβαίνουν τα έσοδα το πρό- σημο είναι αρνητικό)	271	270	244	-152	-27	52
<i>(Ως ποσοστό των εσόδων)</i>						
Φόροι στην παραγωγή και στις εισαγωγές, εισπραττόμενοι	30.1	30.8	32.3	28.4	29.7	27.6
Φόροι στο εισόδημα, εισπραττόμενοι	18.1	20.2	21.3	22.5	17.8	25.0
Κοινωνικές εισφορές, εισπραττόμενες	36.9	32.8	30.8	25.5	35.8	31.8
Λοιπά τρέχοντα έσοδα	11.4	12.5	12.1	12.8	11.2	14.1
Κεφαλαιακές μεταβιβάσεις, εισπραττόμενες	3.5	3.7	3.5	10.9	5.5	1.5
<i>(Ως ποσοστό των συνολικών δαπανών)</i>						
Πρωτογενείς δαπάνες	84.5	86.0	86.0	87.6	85.1	90.7
Αμοιβές εξαρτημένης εργασίας, πληρωνόμενες	24.6	23.3	23.7	23.5	24.4	24.3
Κοινωνικές παροχές	45.4	44.7	43.5	41.6	46.7	45.1
Προϊόντα και υπηρεσίες	6.4	7.6	9.5	12.1	7.4	9.9
Επιδότησεις, πληρωνόμενες	0.8	0.7	1.0	1.3	0.9	0.4
Λοιπές τρέχουσες μεταβιβάσεις, πληρωνόμενες	4.6	2.0	2.5	1.2	3.2	2.9
Κεφαλαιακές μεταβιβάσεις, πληρωνόμενες	2.7	7.7	5.8	7.9	2.5	8.1
Τόκοι, πληρωνόμενοι	15.5	14.0	14.0	12.4	14.9	9.3
<i>Ετήσια ποσοστιαία μεταβολή</i>						
Έσοδα	-3.1	-5.4	-1.0	1.0	-1.5	2.0
Φόροι στην παραγωγή και στις εισαγωγές, εισπραττόμενοι	-3.3	1.8	-4.3	2.4	-2.8	-8.7
Φόροι στο εισόδημα, εισπραττόμενοι	-10.4	-7.2	14.9	11.0	-3.4	26.7
Κοινωνικές εισφορές, εισπραττόμενες	-3.2	-6.4	-7.1	-15.2	-4.3	-1.2
Λοιπά τρέχοντα έσοδα	-11.9	-5.4	-4.4	21.1	-3.3	14.3
Κεφαλαιακές μεταβιβάσεις, εισπραττόμενες	311.0	-31.2	19.1	3.8	56.7	-57.9
Συνολικές δαπάνες	-13.7	1.5	1.2	-9.4	-3.2	-11.0
Πρωτογενείς δαπάνες	-17.2	-0.8	-0.4	-11.9	-2.5	-6.1
Αμοιβές εξαρτημένης εργασίας, πληρωνόμενες	-10.9	-6.6	-2.8	-8.6	-4.1	-7.5
Κοινωνικές παροχές	-13.5	8.3	7.7	-2.9	-0.4	-10.2
Προϊόντα και υπηρεσίες	-39.7	-36.2	-15.0	-21.8	12.9	15.3
Επιδότησεις, πληρωνόμενες	727.3	654.2	810.0	647.2	8.8	-40.3
Λοιπές τρέχουσες μεταβιβάσεις, πληρωνόμενες	-16.7	1.3	-15.1	-51.0	-33.1	28.8
Κεφαλαιακές μεταβιβάσεις, πληρωνόμενες	-52.6	20.9	-21.1	-38.2	-10.3	-6.0
Τόκοι, πληρωνόμενοι	12.0	18.3	11.9	13.2	-7.2	-41.1
Πρωτογενές ισοζύγιο (χωρίς τόκους) ⁽²⁾	-81.7	41.2	7.8	-130.1	-28.0	-55.9
Ισοζύγιο Γενικής Κυβέρνησης ⁽³⁾	-41.2	27.9	10.5	-54.4	-10.9	-47.9

Πηγή: Διεύθυνση Εθνικών Λογαριασμών ΕΛΣΤΑΤ.

(1) 2010 - 2013: Προσωρινά στοιχεία.

(2) Το πρωτογενές ισοζύγιο Γενικής Κυβέρνησης ορίζεται εδώ ως το ισοζύγιο Γενικής Κυβέρνησης (σύμφωνα με το ESA 95) μείον τα έξοδα τόκων των φορέων Γενικής Κυβέρνησης σε άλλους τομείς. Σε αυτή τη μέτρηση του πρωτογενούς ισοζυγίου περιλαμβάνεται η επίπτωση υποστήριξης των χρηματοπιστωτικών ιδρυμάτων. Η μέτρηση αυτή του πρωτογενούς ισοζυγίου διαφέρει από τον ορισμό του πρωτογενούς ισοζυγίου Γενικής Κυβέρνησης ο οποίος χρησιμοποιείται στο πλαίσιο του Προγράμματος Οικονομικής Προσαρμογής για την Ελλάδα.

(3) Ισοζύγιο κατά ΕΣΟΛ95 (δεν περιλαμβάνονται οι συναλλαγές ανταλλαγής ομολόγων).

(4) Το χρέος όπως ορίζεται από τη Συνθήκη του Μάαστριχτ.

(5) Για τα τρία πρώτα τρίμηνα του 2011 και το δεύτερο τρίμηνο του 2012, η υποστήριξη των χρηματοπιστωτικών ιδρυμάτων είχε θετική επίπτωση στο ισοζύγιο της Γενικής Κυβέρνησης. Αυτό οφείλεται στο ότι οι δεδουλευμένες αμοιβές που προκύπτουν από τις εγγυήσεις του διατραπεζικού δανεισμού και του συστήματος ομολογιακών δανειών, καθώς και τα έσοδα από τις προνομιούχες μετοχές των τραπεζών, ήταν υψηλότερα από τις δεδουλευμένες δαπάνες. Για τα υπόλοιπα τρίμηνα η δαπάνη της υποστήριξης ήταν μεγαλύτερη από τα έσοδα.

(6) Περιλαμβάνει μείωση του χρέους στο πλαίσιο του προγράμματος ανταλλαγής ομολόγων (PSI).

Table 12. GREECE: MAIN AGGREGATES OF GENERAL GOVERNMENT, QUARTERLY DATA, 2011 - 2013⁽¹⁾

In million €. Non-seasonally adjusted data

	2012 Q3	2012 Q4	2013 Q1	2013 Q2	2013 Q3	2013 Q4	
	21,299	24,670	16,473	18,976	23,625	24,391	Revenue
	6,206	6,603	5,388	5,578	5,991	6,283	Taxes on production and imports, receivable
	5,055	6,071	2,930	4,110	5,169	5,661	Taxes on income and property, receivable
	6,875	6,106	6,111	5,923	6,133	6,202	Social contributions
	2,332	3,113	1,793	3,203	3,428	3,365	Other
	831	2,777	251	162	2,904	2,880	Capital transfers, receivable
	27,615	27,855	23,077	33,049	25,009	25,442	Total expenditure
	25,640	25,841	21,267	31,148	23,238	23,699	Primary expenditure
	5,903	6,439	5,406	5,478	5,303	5,595	Compensation of employees, payable
	10,420	11,901	9,238	9,578	9,420	10,087	Social benefits
	1,946	3,528	1,337	2,076	1,994	2,746	Goods and services
	83	129	126	193	121	135	Subsidies, payable
	552	402	984	653	667	610	Other current transfers, payable
	6,736	3,442	4,176	13,170	5,733	4,526	Capital transfers, payable
	1,975	2,014	1,810	1,901	1,771	1,743	Interest payments
	-4,341	-1,171	-4,794	-12,172	387	692	Primary balance (excluding interest) ⁽²⁾
	-6,316	-3,185	-6,604	-14,073	-1,384	-1,051	Overall balance ⁽³⁾
	300,142	303,936	305,679	316,971	317,313	318,703	Gross debt (Maastricht) ⁽⁴⁾
	-5,203	-89	-3,543	-11,111	-4,345	-273	Memorandum Item: Support to financial institutions ⁽⁵⁾ (sign is negative when expenditures exceed revenues)
<i>(As percentage of Revenues)</i>							
	29.1	26.8	32.7	29.4	25.4	25.8	Taxes on production and imports, receivable
	23.7	24.6	17.8	21.7	21.9	23.2	Taxes on income and property, receivable
	32.3	24.8	37.1	31.2	26.0	25.4	Social contributions
	10.9	12.6	10.9	16.9	14.5	13.8	Other
	3.9	11.3	1.5	0.9	12.3	11.8	Capital transfers, receivable
<i>(As percentage of total Expenditure)</i>							
	92.8	92.8	92.2	94.2	92.9	93.1	Primary expenditure
	21.4	23.1	23.4	16.6	21.2	22.0	Compensation of employees, payable
	37.7	42.7	40.0	29.0	37.7	39.6	Social benefits
	7.0	12.7	5.8	6.3	8.0	10.8	Goods and services
	0.3	0.5	0.5	0.6	0.5	0.5	Subsidies, payable
	2.0	1.4	4.3	2.0	2.7	2.4	Other current transfers, payable
	24.4	12.4	18.1	39.8	22.9	17.8	Capital transfers, payable
	7.2	7.2	7.8	5.8	7.1	6.9	Interest payments
<i>Year-on-year percent change</i>							
	-0.7	-8.1	-13.1	-9.6	10.9	-1.1	Revenue
	-10.3	-13.3	-4.1	-3.7	-3.5	-4.8	Taxes on production and imports, receivable
	10.4	0.7	-13.1	-21.8	2.3	-6.8	Taxes on income and property, receivable
	4.2	-10.6	-10.0	-11.1	-10.8	1.6	Social contributions
	-10.1	-9.4	-15.3	8.5	47.0	8.1	Other
	10.4	-4.9	-76.1	-49.5	249.5	3.7	Capital transfers, receivable
	2.2	-6.0	0.6	33.5	-9.4	-8.7	Total expenditure
	10.3	-0.5	9.0	38.6	-9.4	-8.3	Primary expenditure
	-7.9	-7.5	-3.4	-8.8	-10.2	-13.1	Compensation of employees, payable
	-11.3	-3.4	-13.8	-14.2	-9.6	-15.2	Social benefits
	-24.4	-1.6	-21.8	-15.4	2.5	-22.2	Goods and services
	-69.6	-67.4	-36.4	78.7	45.8	4.7	Subsidies, payable
	-18.2	11.7	33.5	-10.3	20.8	51.7	Other current transfers, payable
	328.5	47.0	636.5	555.9	-14.9	31.5	Capital transfers, payable
	-47.6	-45.0	-47.1	-17.2	-10.3	-13.5	Interest payments
	140.8	-234.8	741.1	723.5	-108.9	-159.1	Primary balance (excluding interest) ⁽²⁾
	13.3	14.1	65.4	273.0	-78.1	-67.0	Overall balance ⁽³⁾

Source: National Accounts Division ELSTAT.

(1) 2010 - 2013: Provisional data.

(2) General Government primary balance is defined here as General Government balance (according to ESA 95) minus interest expenditure of General Government entities to other sectors. The effect of support to financial institutions is included in this measure of the primary balance. The measure of the primary balance presented here differs from the definition of primary balance used under the Economic Adjustment Program for Greece.

(3) Overall balance according to ESA 95 (not including transactions under the private sector involvement -PSI- initiative).

(4) Debt as defined in the Maastricht Treaty.

(5) For the first three quarters of 2011 and the second quarter of 2012 the impact of the support to financial institutions has been positive for the General Government balance. This is due to the fees accruing on the inter-bank lending guarantees and the bond loan scheme, and the revenues from bank preference shares, being greater than the expenditures accrued. For the remaining quarters, the expenditures of the support were larger than the related revenues.

(6) Includes debt reduction under the private sector involvement (PSI) initiative.

Έσοδα Γενικής Κυβέρνησης (σε δις. €)
Revenue of General Government (in bil. €)

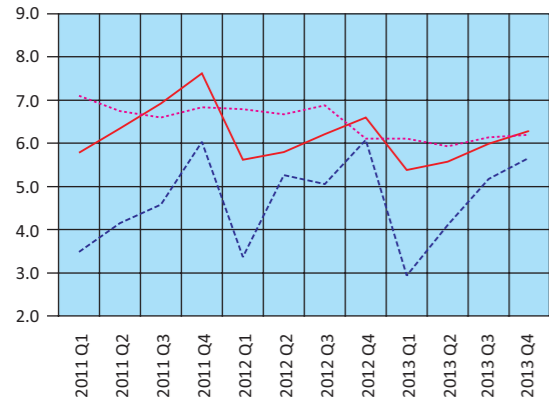

— Φόροι στην παραγωγή και στις εισαγωγές - Taxes on production and imports
 - - Φόροι στο εισόδημα - Taxes on income
 ... Κοινωνικές εισφορές - Social contributions

Έξοδα Γενικής Κυβέρνησης (σε δις. €)
Expenditure of General Government (in bil. €)

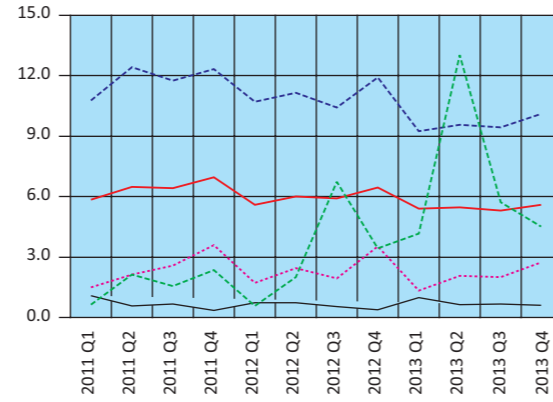

— Αμοιβές εξαρτημένης εργασίας - Compensation of employees
 - - Κοινωνικές παροχές - Social benefits
 ... Προϊόντα και υπηρεσίες - Goods and services
 — Λοιπές τρέχουσες μεταβιβάσεις - Other current transfers
 - - Κεφαλαιακές μεταβιβάσεις - Capital transfers

Έσοδα - Πρωτογενείς δαπάνες - Συνολικές δαπάνες (σε δις. €)
Revenue - Primary expenditure - Total expenditure (in bil. €)

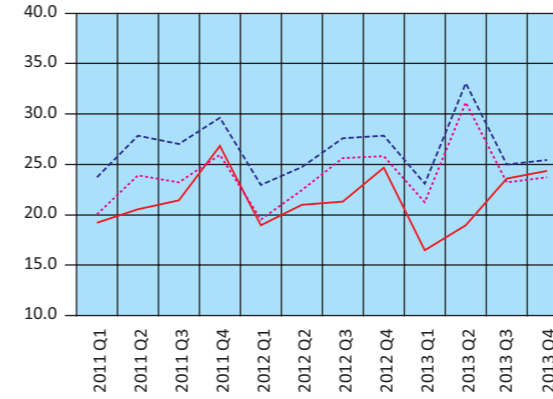

— Έσοδα - Revenue
 - - Συνολικές δαπάνες - Total expenditure
 ... Πρωτογενείς δαπάνες - Primary expenditure

Πρωτογενές Ισοζύγιο και Ισοζύγιο Γενικής Κυβέρνησης ως ποσοστό του ΑΕΠ (σε δις. €)
Primary balance and Overall balance of General Government as percentage of GDP (in bil. €)



— Πρωτογενές ισοζύγιο - Primary balance
 - - Ισοζύγιο Γενικής Κυβέρνησης - Overall balance of General Government

Πίνακας 13. ΕΛΛΑΣ: ΧΡΕΟΣ ΓΕΝΙΚΗΣ ΚΥΒΕΡΝΗΣΗΣ, 2003 - 2013

Σε εκατομμύρια €

	2003	2004	2005	2006 ⁽¹⁾	2007	2008	2009
Ονομαστική αξία υπολοίπου χρέους στο τέλος του έτους	168,025	183,187	212,418	224,876	239,490	263,287	299,690
Νόμισμα και καταθέσεις	756	1,006	1,235	988	693	728	1,477
Χρεόγραφα εκτός από μετοχές, χωρίς χρηματοοικονομικά παράγωγα	144,006	159,537	169,492	179,542	194,337	217,011	253,622
Βραχυπρόθεσμα (≤1 έτους)	3,084	2,568	1,156	943	1,625	5,496	10,820
Μακροπρόθεσμα (>1 έτους)	140,922	156,969	168,336	178,600	192,712	211,515	242,802
Δάνεια	23,263	22,644	41,691	44,345	44,460	45,548	44,591
Βραχυπρόθεσμα	325	271	181	1,536	555	295	1,515
Μακροπρόθεσμα	22,938	22,373	41,510	42,809	43,905	45,253	43,076
<i>(Ως ποσοστό του χρέους)</i>							
Νόμισμα και καταθέσεις	0.4	0.5	0.6	0.4	0.3	0.3	0.5
Χρεόγραφα εκτός από μετοχές, χωρίς χρηματοοικονομικά παράγωγα	85.7	87.1	79.8	79.8	81.1	82.4	84.6
Βραχυπρόθεσμα	1.8	1.4	0.5	0.4	0.7	2.1	3.6
Μακροπρόθεσμα	83.9	85.7	79.2	79.4	80.5	80.3	81.0
Δάνεια	13.8	12.4	19.6	19.7	18.6	17.3	14.9
Βραχυπρόθεσμα	0.2	0.1	0.1	0.7	0.2	0.1	0.5
Μακροπρόθεσμα	13.7	12.2	19.5	19.0	18.3	17.2	14.4

Πηγή: Διεύθυνση Εθνικών Λογαριασμών ΕΛΣΤΑΤ.

(1) Από το 2006 στο έλλειμμα και στο χρέος περιλαμβάνονται οι Δημόσιες Επιχειρήσεις που έχουν αναταξινομηθεί στον τομέα της Γενικής Κυβέρνησης.

(2) Περιλαμβάνει μείωση του χρέους στο πλαίσιο της πρωτοβουλίας «Συμμετοχή του ιδιωτικού τομέα» (PSI).

Δομή Χρέους Γενικής Κυβέρνησης (ποσοστό συνόλου)
Structure of General Government Debt (percent of total)

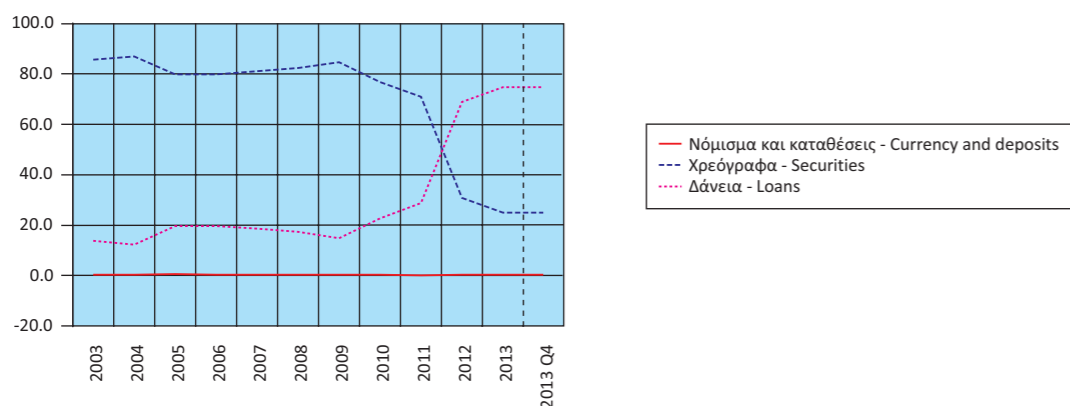

Table 13. GREECE: GENERAL GOVERNMENT DEBT, 2003 - 2013

In million €

	2010	2011	2012 ⁽²⁾	2013	2013 Q3	2013 Q4	
Nominal value of debt outstanding at the end of year	329,514	355,141	303,936	318,703	317,313	318,703	
Currency and deposits	1,005	820	774	819	1,025	819	Currency and deposits
Securities other than shares, excl. financial derivatives	253,433	251,998	93,614	79,225	79,242	79,225	Securities other than shares, excl. financial derivatives
Short-term (≤1 year)	9,121	11,844	16,516	11,993	11,851	11,993	Short-term (≤1 year)
Long-term (>1 year)	244,312	240,154	77,098	67,232	67,391	67,232	Long-term (>1 year)
Loans	75,076	102,323	209,548	238,659	237,046	238,659	Loans
Short-term	2,765	2,620	2,207	2,054	136	2,054	Short-term
Long-term	72,311	99,703	207,341	236,605	236,910	236,605	Long-term
<i>(As percentage of debt)</i>							
Currency and deposits	0.3	0.2	0.3	0.3	0.3	0.3	Currency and deposits
Securities other than shares, excl. financial derivatives	76.9	71.0	30.8	24.9	25.0	24.9	Securities other than shares, excl. financial derivatives
Short-term	2.8	3.3	5.4	3.8	3.7	3.8	Short-term
Long-term	74.1	67.6	25.4	21.1	21.2	21.1	Long-term
Loans	22.8	28.8	68.9	74.9	74.7	74.9	Loans
Short-term	0.8	0.7	0.7	0.6	0.0	0.6	Short-term
Long-term	21.9	28.1	68.2	74.2	74.7	74.2	Long-term

Source: National Accounts Division ELSTAT.

(1) From 2006 onwards, the deficit and debt figures reflect also data of the Public Corporations that have been reclassified into the General Government sector.

(2) Includes debt reduction under the private sector involvement (PSI) initiative.

Διαχρονική εξέλιξη του χρέους ως ποσοστό του ΑΕΠ
Evolution of debt as percentage of GDP

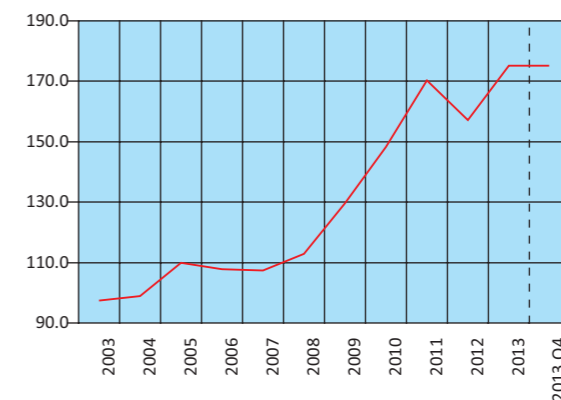

Πίνακας 14. ΕΛΛΑΣ: ΠΛΗΘΥΣΜΟΣ ΗΛΙΚΙΑΣ 15 ΕΤΩΝ ΚΑΙ ΑΝΩ, ΚΑΤΑ ΚΑΤΑΣΤΑΣΗ ΑΠΑΣΧΟΛΗΣΗΣ, ΤΡΙΜΗΝΙΑΙΑ ΣΤΟΙΧΕΙΑ, 2007 - 2013

Σε χιλιάδες

Περίοδος αναφοράς	Γενικό σύνολο (1) Grand total	Εργατικό δυναμικό				
		Σύνολο Total	Ποσοστό επί του πληθυσμού Percent of population	Απασχολούμενοι Employed	Ποσοστό επί του εργατικού δυναμικού Percent of labour force	Άνεργοι Unemployed
2007 Α' Τρίμηνο	9,195.4	4,906.9	53.4	4,461.2	90.9	445.7
2007 Β' Τρίμηνο	9,206.7	4,917.9	53.4	4,519.9	91.9	398.0
2007 Γ' Τρίμηνο	9,211.3	4,926.8	53.5	4,539.3	92.1	387.5
2007 Δ' Τρίμηνο	9,216.0	4,915.6	53.3	4,519.1	91.9	396.5
2008 Α' Τρίμηνο	9,222.7	4,918.2	53.3	4,511.6	91.7	406.5
2008 Β' Τρίμηνο	9,230.1	4,939.7	53.5	4,582.5	92.8	357.1
2008 Γ' Τρίμηνο	9,237.8	4,944.9	53.5	4,589.8	92.8	355.1
2008 Δ' Τρίμηνο	9,245.8	4,946.3	53.5	4,553.6	92.1	392.7
2009 Α' Τρίμηνο	9,252.7	4,948.1	53.5	4,485.8	90.7	462.3
2009 Β' Τρίμηνο	9,262.4	4,974.5	53.7	4,531.9	91.1	442.6
2009 Γ' Τρίμηνο	9,272.3	5,005.3	54.0	4,540.1	90.7	465.1
2009 Δ' Τρίμηνο	9,282.4	4,991.2	53.8	4,476.8	89.7	514.4
2010 Α' Τρίμηνο	9,292.2	5,012.4	53.9	4,425.6	88.3	586.8
2010 Β' Τρίμηνο	9,301.5	5,021.0	54.0	4,427.0	88.2	594.0
2010 Γ' Τρίμηνο	9,311.0	5,024.9	54.0	4,402.9	87.6	621.9
2010 Δ' Τρίμηνο	9,320.6	5,011.1	53.8	4,299.0	85.8	712.1
2011 Α' Τρίμηνο	9,329.4	4,987.0	53.5	4,194.4	84.1	792.6
2011 Β' Τρίμηνο	9,337.6	4,967.2	53.2	4,156.3	83.7	810.8
2011 Γ' Τρίμηνο	9,346.0	4,957.6	53.0	4,079.3	82.3	878.3
2011 Δ' Τρίμηνο	9,354.5	4,958.7	53.0	3,932.8	79.3	1,025.9
2012 Α' Τρίμηνο	9,362.3	4,958.0	53.0	3,837.9	77.4	1,120.1
2012 Β' Τρίμηνο	9,369.7	4,961.9	53.0	3,793.1	76.4	1,168.8
2012 Γ' Τρίμηνο	9,377.2	4,969.9	53.0	3,739.0	75.2	1,230.9
2012 Δ' Τρίμηνο						
2013 Α' Τρίμηνο	9,391.7	4,951.1	52.7	3,595.9	72.6	1,355.2
2013 Β' Τρίμηνο	9,397.8	4,982.6	53.0	3,632.2	72.9	1,350.4
2013 Γ' Τρίμηνο	9,404.1	4,981.3	53.0	3,635.9	73.0	1,345.4
2013 Δ' Τρίμηνο	9,410.5	4,952.8	52.6	3,589.7	72.5	1,363.1

Πηγή: Διεύθυνση Στατιστικών Πληθυσμού και Αγοράς Εργασίας ΕΛΣΤΑΤ.

(1) Συνολικός πληθυσμός ατόμων που διαμένουν σε ιδιωτικά νοικοκυριά, ηλικίας 15 ετών και άνω, όπως εκτιμάται με βάση τα αποτελέσματα της Απογραφής Πληθυσμού 2001.

Table 14. GREECE: POPULATION AGED 15 YEARS AND OVER, BY EMPLOYMENT STATUS, QUARTERLY DATA, 2007 - 2013

In thousands

Reference period	Labour force					Μη οικονομικά ενεργός πληθυσμός Economically non-active population
	Ποσοστό επί του εργατικού δυναμικού Percent of labour force	Μέσο ετήσιο ποσοστό ανεργίας Annual average unemployment rate	Ετήσια μεταβολή εργατικού δυναμικού Year-on-year change of labour force	Ετήσια μεταβολή στο πλήθος απασχολούμενων Year-on-year change in the number of employed	Ετήσια μεταβολή στο πλήθος των ανέργων Year-on-year change in the number of unemployed	
2007 1st Quarter	9.1		0.7	1.4	-5.8	4,288.5
2007 2nd Quarter	8.1	8.3	0.8	1.5	-6.9	4,288.8
2007 3rd Quarter	7.9		0.5	1.0	-5.1	4,284.5
2007 4th Quarter	8.1		0.5	1.3	-7.6	4,300.4
2008 1st Quarter	8.3		0.2	1.1	-8.8	4,304.5
2008 2nd Quarter	7.2	7.6	0.4	1.4	-10.3	4,290.4
2008 3rd Quarter	7.2		0.4	1.1	-8.4	4,292.9
2008 4th Quarter	7.9		0.6	0.8	-1.0	4,299.5
2009 1st Quarter	9.3		0.6	-0.6	13.7	4,304.5
2009 2nd Quarter	8.9	9.5	0.7	-1.1	23.9	4,287.9
2009 3rd Quarter	9.3		1.2	-1.1	31.0	4,267.0
2009 4th Quarter	10.3		0.9	-1.7	31.0	4,291.2
2010 1st Quarter	11.7		1.3	-1.3	26.9	4,279.8
2010 2nd Quarter	11.8	12.5	0.9	-2.3	34.2	4,280.5
2010 3rd Quarter	12.4		0.4	-3.0	33.7	4,286.1
2010 4th Quarter	14.2		0.4	-4.0	38.4	4,309.4
2011 1st Quarter	15.9		-0.5	-5.2	35.1	4,342.4
2011 2nd Quarter	16.3	17.7	-1.1	-6.1	36.5	4,370.5
2011 3rd Quarter	17.7		-1.3	-7.3	43.2	4,388.4
2011 4th Quarter	20.7		-1.0	-8.5	44.1	4,395.8
2012 1st Quarter	22.6		-0.6	-8.5	41.3	4,404.3
2012 2nd Quarter	23.6	24.2	-0.1	-8.7	44.2	4,407.8
2012 3rd Quarter	24.8		0.2	-8.3	40.2	4,407.3
2012 4th Quarter	26.0		0.4	-6.4	26.3	4,407.4
2013 1st Quarter	27.4		-0.1	-6.3	21.0	4,440.6
2013 2nd Quarter	27.1		0.4	-4.2	15.5	4,415.2
2013 3rd Quarter	27.0		0.2	-2.8	9.3	4,422.8
2013 4th Quarter	27.5		-0.5	-2.5	5.2	4,457.7

Source: Population and Labour Market Statistics Division ELSTAT.

(1) Total number of persons residing in private households, aged 15 years and over, according to the results of the 2001 Population Census.

Εργατικό δυναμικό, απασχολούμενοι, άνεργοι (ετήσια μεταβολή)
Labour force, employed, unemployed (year-on-year change)

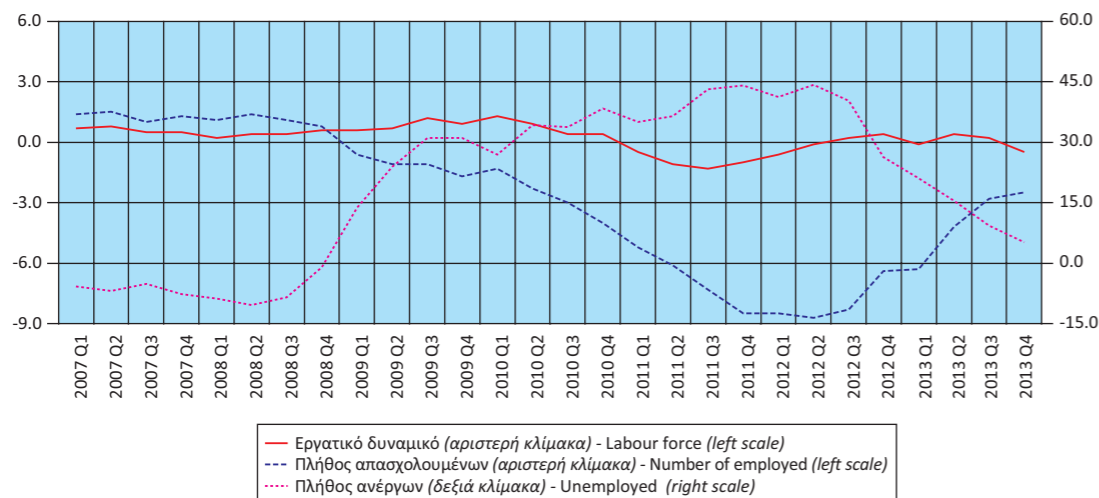

Πίνακας 15. ΕΛΛΑΣ: ΠΟΣΟΣΤΟ ΑΝΕΡΓΙΑΣ ΓΙΑ ΤΟ ΣΥΝΟΛΟ ΤΟΥ ΠΛΗΘΥΣΜΟΥ, ΓΙΑ ΑΡΡΕΝΕΣ - ΘΗΛΕΙΣ ΚΑΙ ΓΙΑ ΑΤΟΜΑ ΗΛΙΚΙΑΣ 15 - 29 ΕΤΩΝ⁽¹⁾, 2000 - 2013
Table 15. GREECE: UNEMPLOYMENT RATE FOR TOTAL POPULATION, MALES - FEMALES AND FOR PERSONS AGED 15 - 29 YEARS⁽¹⁾, 2000 - 2013

Έτος Year	Σύνολο Total	Άρρενες Males	Θήλειες Females	Άτομα ηλικίας 15 - 29 ετών Persons aged 15 - 29 Years
2000	11.2	7.4	17.0	23.0
2001	10.4	6.9	15.9	21.5
2002	9.3	6.4	15.2	20.4
2003	10.2	6.0	14.3	19.5
2004	9.6	6.3	15.9	20.1
2005	9.6	5.8	15.2	18.8
2006	8.8	5.6	13.4	17.8
2007	8.1	5.0	12.6	17.0
2008	7.2	4.7	10.9	15.5
2009	8.9	6.3	12.5	17.7
2010	11.8	9.4	15.3	22.8
2011	16.3	13.7	20.0	32.9
2012	23.6	20.8	27.3	42.7
2013	27.1	24.1	31.1	49.4

Πηγή: Διεύθυνση Στατιστικών Πληθυσμού και Αγοράς Εργασίας ΕΛΣΤΑΤ.
 (1) Τα στοιχεία αναφέρονται στο β' τρίμηνο κάθε έτους.

Source: Population and Labour Market Statistics Division ELSTAT.
 (1) Data refer to the 2nd quarter of each year.

Πίνακας 16. ΕΛΛΑΣ: ΑΠΑΣΧΟΛΟΥΜΕΝΟΙ 15 ΕΤΩΝ ΚΑΙ ΑΝΩ, ΚΑΤΑ ΚΛΑΔΟ ΟΙΚΟΝΟΜΙΚΗΣ ΔΡΑΣΤΗΡΙΟΤΗΤΑΣ, 2002 - 2013

	2002	2003	2004	2005	2006	2007	2008 ⁽¹⁾
<i>(Απόλυτοι αριθμοί σε χιλιάδες)</i>							
ΣΥΝΟΛΟ	4,175.8	4,274.5	4,313.2	4,369.0	4,452.3	4,509.9	4,559.4
Γεωργία, δασοκομία και αλιεία	649.6	656.1	544.0	542.0	533.3	519.7	516.8
Βιομηχανία, συμπεριλαμβανομένης της ενέργειας	634.4	620.9	616.9	618.3	620.9	620.8	621.4
Κατασκευές	318.9	345.8	350.3	361.7	362.4	394.7	395.1
Εμπόριο, ξενοδοχεία και εστιατόρια, μεταφορές και επικοινωνίες	1,250.4	1,292.9	1,298.7	1,345.7	1,368.6	1,376.8	1,411.1
Χρηματοπιστωτικές δραστηριότητες, δραστηριότητες σχετικές με την ακίνητη περιουσία, εκμισθώσεις και επιχειρηματικές δραστηριότητες	346.6	356.8	393.6	399.8	404.4	411.5	455.9
Άλλες υπηρεσίες	975.8	1,001.9	1,109.7	1,101.5	1,162.7	1,186.4	1,159.2
<i>(Ποσοστιαία αναλογία)</i>							
ΣΥΝΟΛΟ	100.0	100.0	100.0	100.0	100.0	100.0	100.0
Γεωργία, δασοκομία και αλιεία	15.6	15.4	12.6	12.4	12.0	11.5	11.3
Βιομηχανία, συμπεριλαμβανομένης της ενέργειας	15.2	14.5	14.3	14.2	13.9	13.8	13.6
Κατασκευές	7.6	8.1	8.1	8.3	8.1	8.8	8.7
Εμπόριο, ξενοδοχεία και εστιατόρια, μεταφορές και επικοινωνίες	29.9	30.2	30.1	30.8	30.7	30.5	30.9
Χρηματοπιστωτικές δραστηριότητες, δραστηριότητες σχετικές με την ακίνητη περιουσία, εκμισθώσεις και επιχειρηματικές δραστηριότητες	8.3	8.3	9.1	9.2	9.1	9.1	10.0
Άλλες υπηρεσίες	23.4	23.4	25.7	25.2	26.1	26.3	25.4

Πηγή: Διεύθυνση Στατιστικών Πληθυσμού και Αγοράς Εργασίας ΕΛΣΤΑΤ.

(1) Από το 2008 και μετά, τα στοιχεία δεν είναι απολύτως συγκρίσιμα με τα στοιχεία των προηγούμενων ετών, λόγω της εφαρμογής του νέου κώδικα ταξινόμησης των κλάδων οικονομικής δραστηριότητας.

Ποσοστό ανεργίας για το σύνολο του πληθυσμού, για άρρενες - θήλειες και για άτομα ηλικίας 15 - 29 ετών
Unemployment rate for total population, males - females and for persons aged 15 - 29 years

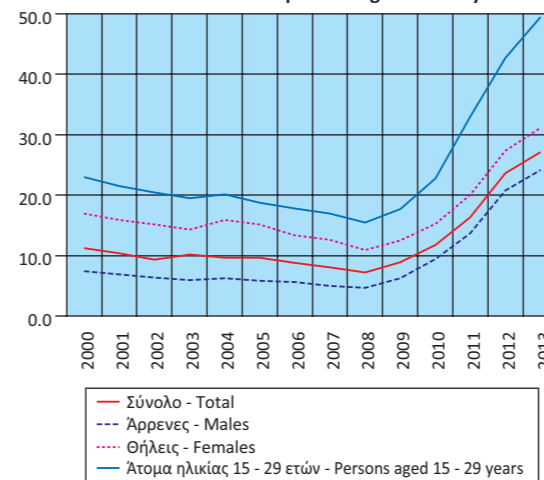

Ποσοστό απασχολούμενων, κατά κλάδο οικονομικής δραστηριότητας
Share of employment, by branch of economic activity

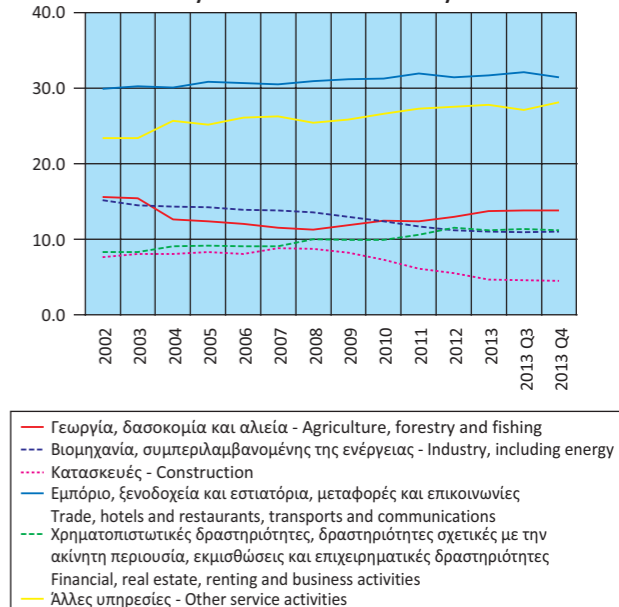

Table 16. GREECE: EMPLOYED PERSONS AGED 15 YEARS AND OVER, BY BRANCH OF ECONOMIC ACTIVITY, 2002 - 2013

	2009	2010	2011	2012	2013	2013 Q3	2013 Q4	
<i>(Absolute numbers in thousands)</i>								
ΣΥΝΟΛΟ	4,508.7	4,388.6	4,090.7	3,763.0	3,613.4	3,635.9	3,589.7	TOTAL
Γεωργία, δασοκομία και αλιεία	536.6	549.8	507.4	490.0	494.6	503.2	493.9	Agriculture, forestry and fishing
Βιομηχανία, συμπεριλαμβανομένης της ενέργειας	586.8	542.5	479.4	420.8	398.1	396.4	396.3	Industry, including energy
Κατασκευές	368.8	322.1	249.6	206.2	169.2	166.5	160.5	Construction
Εμπόριο, ξενοδοχεία και εστιατόρια, μεταφορές και επικοινωνίες	1,407.1	1,373.6	1,304.4	1,180.6	1,143.9	1,167.9	1,127.8	Trade, hotels and restaurants, transport and communication
Χρηματοπιστωτικές δραστηριότητες, δραστηριότητες σχετικές με την ακίνητη περιουσία, εκμισθώσεις και επιχειρηματικές δραστηριότητες	447.5	433.8	433.3	431.0	404.3	415.2	403.7	Financial, real estate, renting and business activities
Άλλες υπηρεσίες	1,161.9	1,166.8	1,116.7	1,034.4	1,003.3	986.7	1,007.5	Other service activities
<i>(In percent of total)</i>								
ΣΥΝΟΛΟ	100.0	100.0	100.0	100.0	100.0	100.0	100.0	TOTAL
Γεωργία, δασοκομία και αλιεία	11.9	12.5	12.4	13.0	13.7	13.8	13.8	Agriculture, forestry and fishing
Βιομηχανία, συμπεριλαμβανομένης της ενέργειας	13.0	12.4	11.7	11.2	11.0	10.9	11.0	Industry, including energy
Κατασκευές	8.2	7.3	6.1	5.5	4.7	4.6	4.5	Construction
Εμπόριο, ξενοδοχεία και εστιατόρια, μεταφορές και επικοινωνίες	31.2	31.3	31.9	31.4	31.7	32.1	31.4	Trade, hotels and restaurants, transport and communication
Χρηματοπιστωτικές δραστηριότητες, δραστηριότητες σχετικές με την ακίνητη περιουσία, εκμισθώσεις και επιχειρηματικές δραστηριότητες	9.9	9.9	10.6	11.5	11.2	11.4	11.2	Financial, real estate, renting and business activities
Άλλες υπηρεσίες	25.8	26.6	27.3	27.5	27.8	27.1	28.1	Other service activities

Source: Population and Labour Market Statistics Division ELSTAT.

(1) From 2008 onwards, data are not fully comparable with those of previous years, due to the introduction of a new sectoral classification.

Πίνακας 17. ΕΛΛΑΣ: ΔΕΙΚΤΕΣ ΟΙΚΟΝΟΜΙΚΗΣ ΔΡΑΣΤΗΡΙΟΤΗΤΑΣ, 2011 - 2014

Ετήσια μεταβολή (%)

	2011	2012	2013	2013 ⁽¹⁾⁽²⁾	2014 ⁽¹⁾⁽²⁾	2012 Q3 ⁽¹⁾
Δείκτης Κύκλου Εργασιών στη Βιομηχανία	7.1	3.0	-6.4		-0.1	-0.7
1. Ενέργεια	25.1	19.4	-7.5		0.3	13.3
2. Ενδιάμεσα Αγαθά	0.8	-9.7	-6.2		-3.9	-10.8
3. Κεφαλαιουχικά Αγαθά	-5.5	-16.7	-15.7		13.8	-25.3
4. Διαρκή Καταναλωτικά Αγαθά	-15.7	-18.1	-16.2		-3.3	-24.1
5. Μη Διαρκή Καταναλωτικά Αγαθά	-6.1	-5.5	-2.1		2.3	-6.8
Δείκτης Κύκλου Εργασιών στη Βιομηχανία. Εσωτ. Αγορά	-2.3	-6.4	-10.7		-8.9	-7.0
Δείκτης Κύκλου Εργασιών στη Βιομηχανία. Εξωτ. Αγορά	21.6	20.2	-0.7		11.5	10.8
Χώρες Ευρωζώνης	19.6	0.2	0.5		5.7	-2.1
Χώρες εκτός Ευρωζώνης	23.2	30.4	-1.1		12.9	16.3
Δείκτης Βιομηχανικής Παραγωγής (όγκος)	-7.8	-3.4	-3.6		-3.1	-3.0
1. Ενέργεια	-8.4	5.3	-4.0		-10.2	2.7
2. Ενδιάμεσα Αγαθά	-8.8	-10.6	-3.1		3.6	-7.4
3. Κεφαλαιουχικά Αγαθά	-9.7	-16.4	-12.2		16.4	-22.1
4. Διαρκή Καταναλωτικά Αγαθά	-15.6	-18.4	-14.6		-15.6	-21.6
5. Μη Διαρκή Καταναλωτικά Αγαθά	-4.8	-6.0	-1.4		-0.2	-3.3
Δείκτης Παραγωγής στις Κατασκευές	-28.1	-26.1	-4.1	8.0		-39.6
Παραγωγή Κτιρίων	-41.6	-32.2	-10.1	-3.1		-25.5
Παραγωγή Έργων Πολιτικού Μηχανικού	-22.3	-24.1	-2.3	1.7		-43.1
Οικοδομική Δραστηριότητα (αριθμός οικοδομικών αδειών)	-28.5	-36.7	-29.6		-20.7	-54.0
Δείκτες Κύκλου Εργασιών στον Τομέα των Μεταφορών						
1. Χερσαίες μεταφορές και μεταφορές μέσω αγωγών	-1.7	-3.3	-4.3	6.6		-11.7
2. Πλωτές μεταφορές	-2.6	-15.4	-7.4	-7.6		-20.5
3. Αεροπορικές μεταφορές	-0.9	-1.1	14.3	0.6		1.2
4. Αποθήκευση και υποστηρικτικές προς τη μεταφορά δραστηριότητες	-7.9	-4.8	-7.0	-6.8		-3.4
5. Ταξιδιωτικών πρακτορείων, γραφείων οργανωμένων ταξιδιών, υπηρεσιών κρατήσεων και συναφείς δραστηριότητες	-35.2	-27.0	13.1	41.3		-13.5
Δείκτης Κύκλου Εργασιών στο Χονδρικό Εμπόριο	-13.5	-12.1	-11.5	-11.4		-9.1
Δείκτης Κύκλου Εργασιών στο Λιανικό Εμπόριο ⁽³⁾	-7.7	-11.3	-8.6		-2.2	-9.4
Δείκτης Όγκου στο Λιανικό Εμπόριο ⁽³⁾	-8.7	-11.8	-8.4		0.6	-9.9
Δείκτης Κύκλου Εργασιών στον Τομέα Υπηρεσιών Παροχής Καταλύματος και Εστίασης	-7.4	-17.2	4.8	35.9		-11.5
Δείκτες Κύκλου Εργασιών στον Τομέα Ενημέρωσης και Επικοινωνίας						
1. Παραγωγή κινηματογραφικών ταινιών, βίντεο και τηλεοπτικών προγραμμάτων, ηχογραφήσεις και μουσικές εκδόσεις	-28.4	-4.9	-5.1	19.1		-5.0
2. Δραστηριότητες προγραμματισμού και ραδιοτηλεοπτικών εκπομπών	-27.1	-16.4	-7.9	9.9		-13.8
Δείκτες Κύκλου Εργασιών στον Τομέα Υπηρεσιών						
1. Εκδοτικές δραστηριότητες	-26.8	-14.4	-5.6	-12.5		-3.0
2. Τηλεπικοινωνίες	-8.9	-5.1	-11.6	-6.7		-6.3
3. Πληροφορική	-7.1	-15.0	-4.2	-1.9		-26.4
4. Δραστηριότητες σχετικές με την απασχόληση	-4.0	-3.4	4.5	-3.9		-3.1
5. Δραστηριότητες καθαρισμού	-16.6	-12.2	-13.6	-14.6		-14.2
Δείκτης Απασχολούμενων στο Λιανικό Εμπόριο	-3.9	-2.8	-0.4	-3.5		-1.0
Αφίξεις από το εξωτερικό μη κατοίκων στην Ελλάδα ⁽⁴⁾	9.5	-5.5	15.5	17.3		-3.0
Κίνηση Μουσείων και Αρχαιολογικών Χώρων ⁽⁵⁾	10.3	0.9	19.6		20.1	-5.6

Πηγή: ΕΛΣΤΑΤ.

(1) Περιέχει προσωρινά στοιχεία.

(2) Τελευταία διαθέσιμα στοιχεία μηνός ή τριμήνου (όχι αθροιστικά έτους).

(3) Εκτός καυσίμων και λυπαντικών αυτοκινήτων.

(4) Πηγή: Τράπεζα της Ελλάδος.

(5) Πηγή: Ταμείο Αρχαιολογικών Πόρων και Απαλλοτριώσεων (ΤΑΠ).

Table 17. GREECE: INDICES OF ECONOMIC ACTIVITY, 2011 - 2014

Year-on-year change (%)

	2013 Q1	2013 Q2	2013 Q3	2013 Q4	2014 Q1	Τελευταία διαθέσιμη περίοδος Latest available period	
	-9.8	-3.3	-1.2	-11.3		Φεβρ./Feb. 2014	Turnover Index in Industry
1. Ενέργεια	-13.0	-0.7	1.3	-16.5		Φεβρ./Feb. 2014	1. Energy
2. Ενδιάμεσα Αγαθά	-6.9	-5.9	-4.0	-8.2		Φεβρ./Feb. 2014	2. Intermediate Goods
3. Κεφαλαιουχικά Αγαθά	-25.4	-15.0	-13.6	-10.5		Φεβρ./Feb. 2014	3. Capital Goods
4. Διαρκή Καταναλωτικά Αγαθά	-22.3	-14.2	-13.7	-14.6		Φεβρ./Feb. 2014	4. Consumer Durables
5. Μη Διαρκή Καταναλωτικά Αγαθά	-2.5	-3.0	-1.0	-1.7		Φεβρ./Feb. 2014	5. Consumer Non-durables
Δείκτης Κύκλου Εργασιών στη Βιομηχανία. Εσωτ. Αγορά	-19.7	-10.0	-7.0	-5.8		Φεβρ./Feb. 2014	Turnover Index in Industry for the Domestic Market
Δείκτης Κύκλου Εργασιών στη Βιομηχανία. Εξωτ. Αγορά	5.7	6.6	6.9	-18.2		Φεβρ./Feb. 2014	Turnover Index in Industry for the Non-Domestic Market
Χώρες Ευρωζώνης	-0.4	12.7	5.5	-14.5		Φεβρ./Feb. 2014	Eurozone countries
Χώρες εκτός Ευρωζώνης	7.3	3.9	7.9	-18.8		Φεβρ./Feb. 2014	Non-eurozone countries
Δείκτης Βιομηχανικής Παραγωγής (όγκος)	-3.5	-1.5	-5.9	-3.4	0.3	Μαρ./ Mar.2014	Industrial Production Index (volume)
1. Ενέργεια	-3.7	-1.2	-4.8	-6.0	-2.4	Μαρ./ Mar.2014	1. Energy
2. Ενδιάμεσα Αγαθά	-4.6	-2.5	-4.0	-1.3	3.8	Μαρ./ Mar.2014	2. Intermediate Goods
3. Κεφαλαιουχικά Αγαθά	-18.4	-13.5	-13.4	-5.3	16.5	Μαρ./ Mar.2014	3. Capital Goods
4. Διαρκή Καταναλωτικά Αγαθά	-18.0	-10.2	-17.4	-13.4	-9.4	Μαρ./ Mar.2014	4. Consumer Durables
5. Μη Διαρκή Καταναλωτικά Αγαθά	1.1	1.4	-7.6	0.6	-0.2	Μαρ./ Mar.2014	5. Consumer Non-durables
Δείκτης Παραγωγής στις Κατασκευές	-29.9	22.0	-9.5	0.8		2013 Q4	Production Index in Construction
Παραγωγή Κτιρίων	-25.3	-15.9	2.0	-3.1		2013 Q4	Building Construction
Παραγωγή Έργων Πολιτικού Μηχανικού	-31.2	35.4	-13.3	1.7		2013 Q4	Civil Engineering
Οικοδομική Δραστηριότητα (αριθμός οικοδομικών αδειών)	-44.4	-35.1	-17.7	-1.2		Φεβρ./Feb. 2014	Building Activity (number of building permits)
Δείκτες Κύκλου Εργασιών στον Τομέα των Μεταφορών							Turnover Indices in the Transport Sector
1. Χερσαίες μεταφορές και μεταφορές μέσω αγωγών	-4.7	-13.1	-4.9	6.6		2013 Q4	1. Land transport and transport via pipelines
2. Πλωτές μεταφορές	-10.3	-7.3	-5.9	-7.6		2013 Q4	2. Water transport
3. Αεροπορικές μεταφορές	-1.1	9.3	33.8	0.6		2013 Q4	3. Air transport
4. Αποθήκευση και υποστηρικτικές προς τη μεταφορά δραστηριότητες	-2.0	-9.7	-8.3	-6.8		2013 Q4	4. Warehousing and support activities for transportation
5. Ταξιδιωτικών πρακτορείων, γραφείων οργανωμένων ταξιδιών, υπηρεσιών κρατήσεων και συναφείς δραστηριότητες	-3.9	-2.3	15.4	41.3		2013 Q4	5. Travel agency, tour operator reservation service and related activities
Δείκτης Κύκλου Εργασιών στο Χονδρικό Εμπόριο	-14.2	-9.6	-11.1	-11.4		2013 Q4	Turnover Indices in Wholesale Trade
Δείκτης Κύκλου Εργασιών στο Λιανικό Εμπόριο ⁽³⁾	-12.3	-8.4	-10.0	-3.6		Φεβρ./Feb. 2014	Turnover Index in Retail Trade ⁽³⁾
Δείκτης Όγκου στο Λιανικό Εμπόριο ⁽³⁾	-12.3	-8.8	-9.8	-2.4		Φεβρ./Feb. 2014	Volume index in Retail Trade ⁽³⁾
Δείκτης Κύκλου Εργασιών στον Τομέα Υπηρεσιών Παροχής Καταλύματος και Εστίασης	-16.9	5.2	1.2	35.9		2013 Q4	Turnover Index in Accommodation and Food Services
Δείκτες Κύκλου Εργασιών στον Τομέα Ενημέρωσης και Επικοινωνίας							Turnover Indices in Information and Communication
1. Παραγωγή κινηματογραφικών ταινιών, βίντεο και τηλεοπτικών προγραμμάτων, ηχογραφήσεις και μουσικές εκδόσεις	-16.7	-15.3	-11.4	19.1		2013 Q4	1. Motion picture, video and television programme production, sound recording and music publishing activities
2. Δραστηριότητες προγραμματισμού και ραδιοτηλεοπτικών εκπομπών	-24.5	-4.3	-12.6	9.9		2013 Q4	2. Programming and broadcasting activities
Δείκτες Κύκλου Εργασιών στον Τομέα Υπηρεσιών							Turnover Indices for specific activities of the Services Sector
1. Εκδοτικές δραστηριότητες	12.4	-15.1	-3.2	-12.5		2013 Q4	1. Publishing activities
2. Τηλεπικοινωνίες	-14.9	-12.5	-12.1	-6.7		2013 Q4	2. Telecommunications
3. Πληροφορική	-18.7	-11.0	19.1	-1.9		2013 Q4	3. Computer programming, consultancy and related activities
4. Δραστηριότητες σχετικές με την απασχόληση	-0.4	14.8	8.5	-3.9		2013 Q4	4. Employment activities
5. Δραστηριότητες καθαρισμού	-13.9	-12.9	-12.8	-14.6		2013 Q4	5. Cleaning activities
Δείκτης Απασχολούμενων στο Λιανικό Εμπόριο	2.8	0.2	-1.1	-3.5		2013 Q4	Index of Number of Persons Employed in Retail Trade
Αφίξεις από το εξωτερικό μη κατοίκων στην Ελλάδα ⁽⁴⁾	4.6	14.2	16.8	17.3		2013 Q4	Non-resident arrivals from abroad ⁽⁴⁾
Κίνηση Μουσείων και Αρχαιολογικών Χώρων ⁽⁵⁾	28.5	25.3	16.8	12.8		Ιαν./Jan. 2014	Museums and Archaeological Sites attendance ⁽⁵⁾

Source: ELSTAT.

(1) Contains provisional data.

(2) Latest available monthly or quarterly data (not commulative annual data).

(3) Except automotive fuel.

(4) Source: Bank of Greece.

(5) Source: Archaeological Receipts Fund.

Δείκτης Κύκλου Εργασιών στη Βιομηχανία
(ετήσια μεταβολή %)
Turnover Index in Industry
(y-o-y change %)

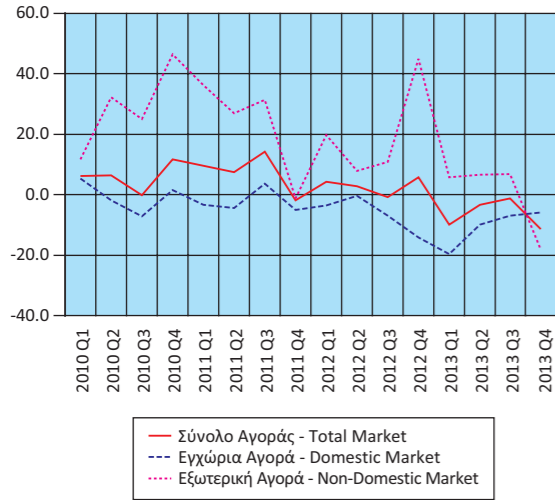

Δείκτης Κύκλου Εργασιών στη Βιομηχανία, Εξωτερική Αγορά
(ετήσια μεταβολή %)
Turnover Index in Industry for the Non-Domestic Market
(y-o-y change %)

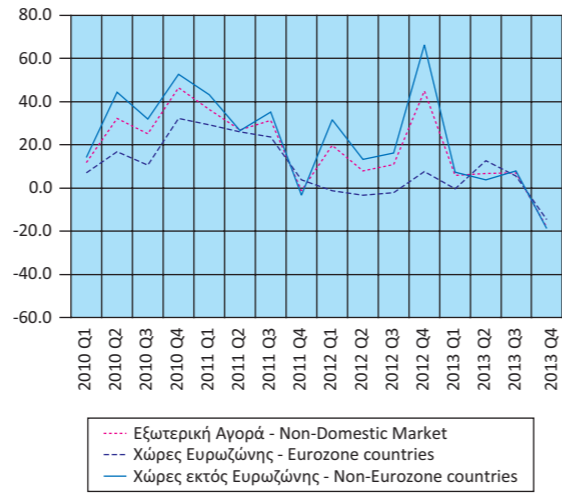

Δείκτης Βιομηχανικής Παραγωγής (όγκος)
(ετήσια μεταβολή %)
Industrial Production Index (volume)
(y-o-y change %)

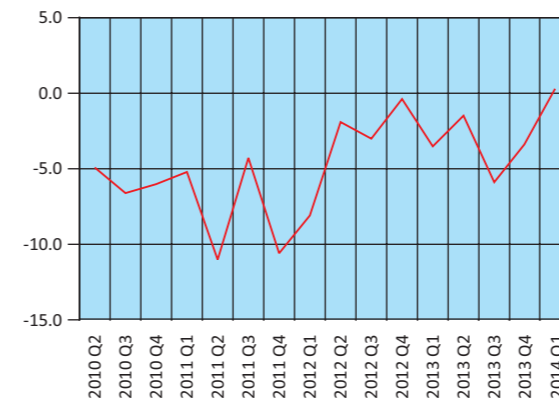

Δείκτης Βιομηχανικής Παραγωγής (όγκος), κατά Ομάδες Βιομηχανικών Κλάδων 1.2.3 (ετήσια μεταβολή %)
Industrial Production Index (volume), by Main Industrial Groupings 1.2.3 (y-o-y change %)

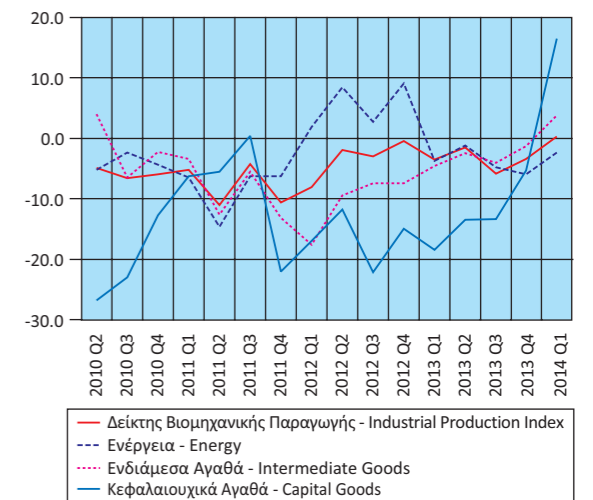

Δείκτης Νέων Παραγγελιών στη Βιομηχανία
(ετήσια μεταβολή %)
New Orders Index in Industry
(y-o-y change %)

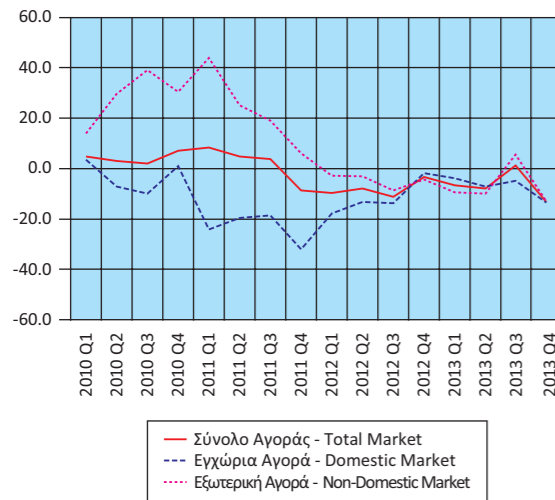

Δείκτης Νέων Παραγγελιών στη Βιομηχανία, Εξωτερική Αγορά
(ετήσια μεταβολή %)
New Orders Index in Industry for the Non-Domestic Market
(y-o-y change %)

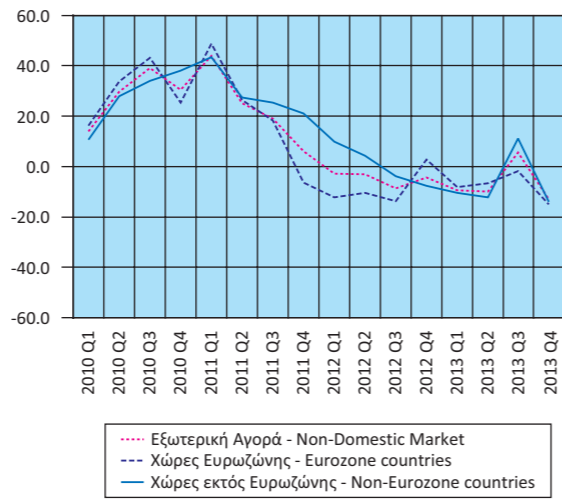

Δείκτης Βιομηχανικής Παραγωγής (όγκος), κατά Ομάδες Βιομηχανικών Κλάδων 4.5 (ετήσια μεταβολή %)
Industrial Production Index (volume), by Main Industrial Groupings 4.5 (y-o-y change %)

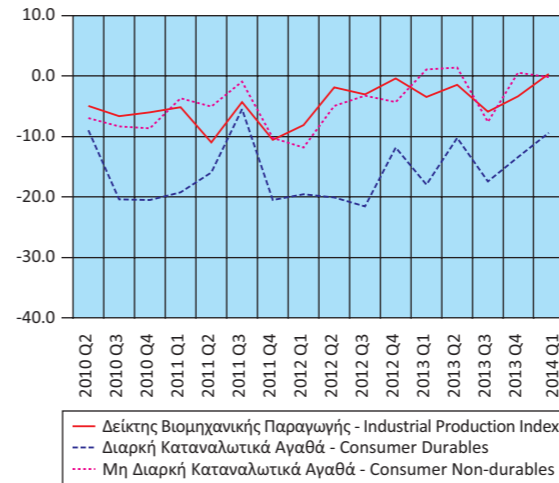

Δείκτης Παραγωγής στις Κατασκευές
(ετήσια μεταβολή %)
Production Index in Construction
(y-o-y change %)

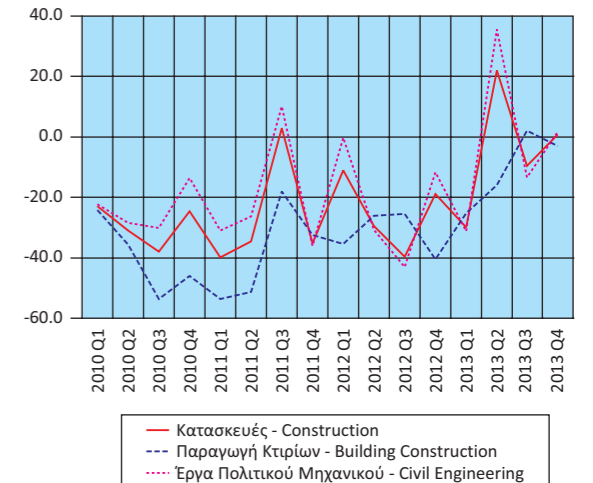

Οικοδομική Δραστηριότητα (αριθμός οικοδομικών αδειών)
 (ετήσια μεταβολή %)
Building Activity (number of building permits)
 (y-o-y change %)
Οικοδομικές άδειες - Building permits

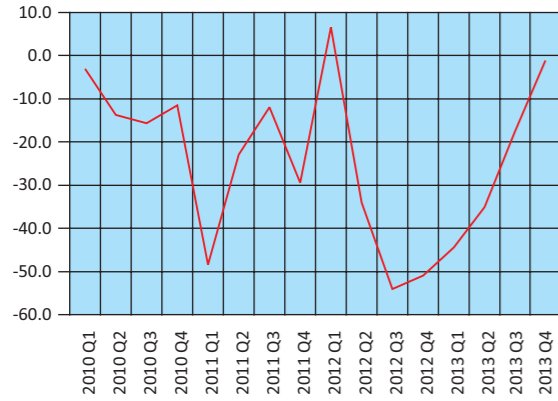

Δείκτες Κύκλου Εργασιών στον Τομέα των Μεταφορών
 (ετήσια μεταβολή %)
Turnover Indices in Transport
 (y-o-y change %)

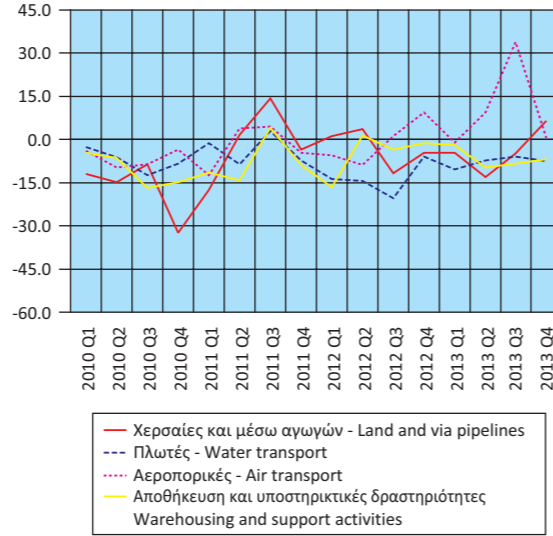

Δείκτες Κύκλου Εργασιών στον Τομέα
Ενημέρωσης - Επικοινωνίας και Εκδοτικών Δραστηριοτήτων
 (ετήσια μεταβολή %)
Turnover Indices in Information - Communication and
Publishing Activities
 (y-o-y change %)

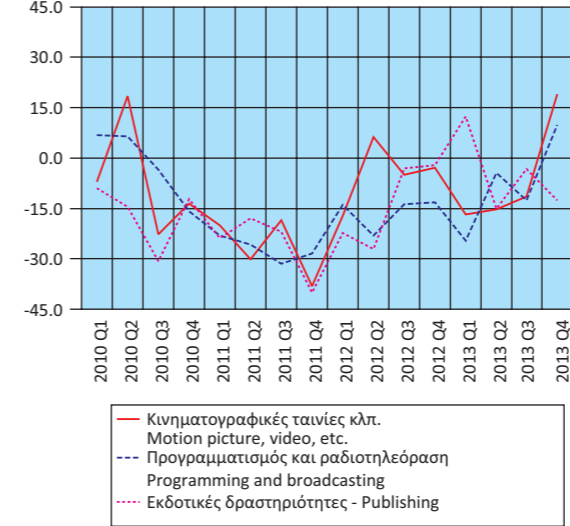

Δείκτες Κύκλου Εργασιών στις Τηλεπικοινωνίες και
την Πληροφορική (ετήσια μεταβολή %)
Turnover Indices in Telecommunications and Computer
programming and related activities (y-o-y change %)

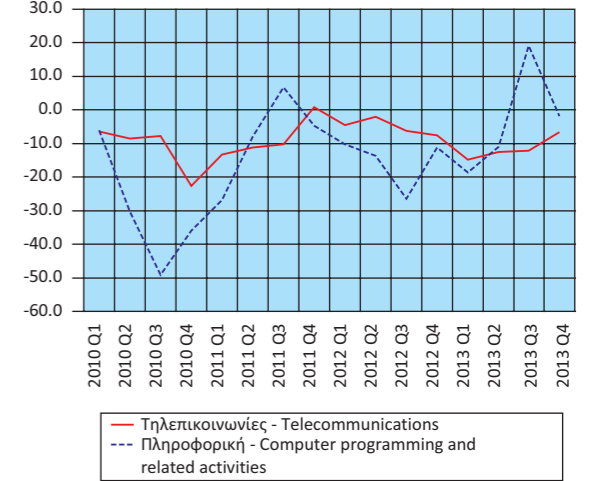

Δείκτες Κύκλου Εργασιών Λιανικού και Χονδρικού Εμπορίου
 (ετήσια μεταβολή %)
Turnover Indices in Retail and Wholesale Trade
 (y-o-y change %)

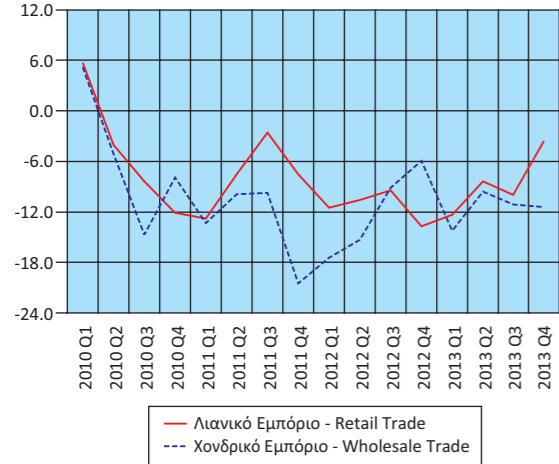

Δείκτες Όγκου και Απασχολούμενων στο Λιανικό Εμπόριο
 (ετήσια μεταβολή %)
Indices of Volume and Persons Employed in Retail Trade
 (y-o-y change %)

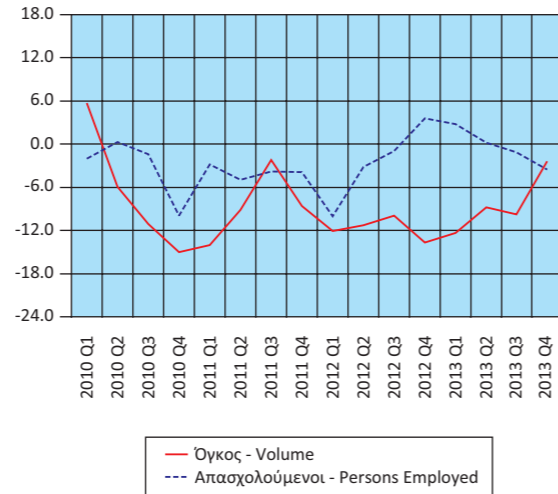

Δείκτες Κύκλου Εργασιών δραστηριοτήτων σχετικών με την
Απασχόληση και τον Καθαρισμό (ετήσια μεταβολή %)
Turnover Indices in Employment
and Cleaning activities (y-o-y change %)

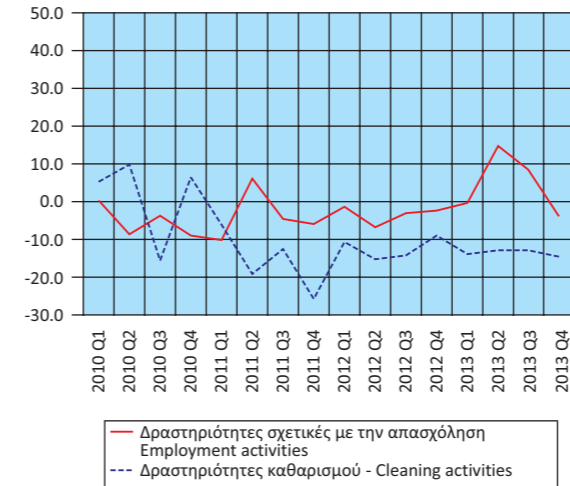

Μεγέθη του Τομέα Τουρισμού
 (ετήσια μεταβολή %)
Aggregates of the Tourism Sector
 (y-o-y change %)

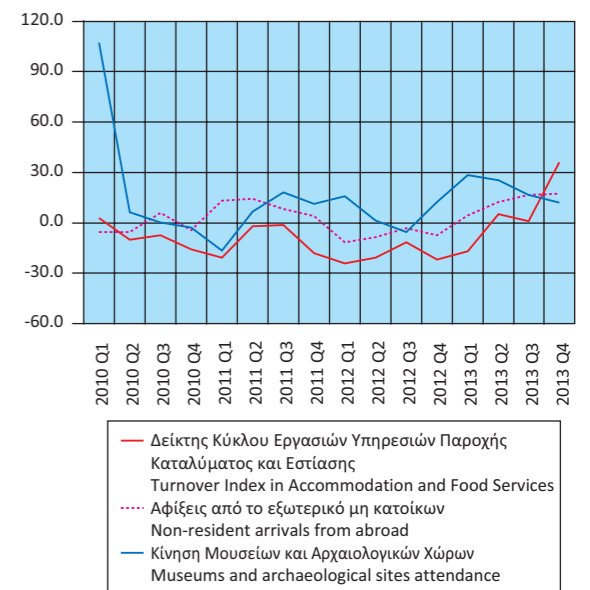

Πίνακας 18. ΕΛΛΑΣ: ΕΘΝΙΚΟΣ ΔΤΚ⁽¹⁾, Εν. ΔΤΚ⁽²⁾, Εν. ΔΤΚ-ΣΦ⁽³⁾, ΠΠ⁽⁴⁾ ΚΑΙ ΔΤΠΒ⁽⁵⁾, 2010 - 2014

Table 18. GREECE: CPI⁽¹⁾, HICP⁽²⁾, HICP-CT⁽³⁾, CI⁽⁴⁾ AND PPI⁽⁵⁾, 2010 - 2014

Έτος και μήνας Year and month	Μεταβολή από μήνα σε μήνα Monthly rates of change					Μεταβολή με αντίστοιχο δείκτη προηγούμενου έτους Annual rates of change					Μεταβολή μέσου δείκτη δωδεκαμήνου με αντίστοιχο δείκτη προηγούμενου δωδεκαμήνου Annual average rates of change				
	ΔΤΚ CPI	Εν. ΔΤΚ HICP	Εν. ΔΤΚ-ΣΦ HICP-CT	ΠΠ CI	ΔΤΠΒ PPI	ΔΤΚ CPI	Εν. ΔΤΚ HICP	Εν. ΔΤΚ-ΣΦ HICP-CT	ΠΠ CI	ΔΤΠΒ PPI	ΔΤΚ CPI	Εν. ΔΤΚ HICP	Εν. ΔΤΚ-ΣΦ HICP-CT	ΠΠ CI	ΔΤΠΒ PPI
	2010: 5	0.8	0.8	0.2	0.2	-0.5	5.4	5.3	2.0	3.2	7.9	2.3	2.3	1.3	2.2
6	-0.3	-0.2	-0.2	-0.1	0.8	5.2	5.2	1.9	3.0	6.5	2.7	2.7	1.4	2.3	1.4
7	-0.5	-0.4	-1.7	-0.8	-1.1	5.5	5.5	1.2	3.2	6.1	3.1	3.1	1.5	2.4	2.9
8	-0.7	-0.7	-1.0	-1.2	0.3	5.5	5.6	1.1	3.0	4.6	3.5	3.5	1.5	2.5	4.1
9	1.9	1.9	1.9	2.8	0.3	5.6	5.7	1.1	3.1	5.8	3.9	3.9	1.6	2.6	5.3
10	0.2	0.1	0.1	0.3	0.1	5.2	5.2	0.7	3.0	5.0	4.3	4.3	1.5	2.6	6.0
11	0.2	0.2	0.2	0.1	1.3	4.9	4.8	0.5	2.6	5.9	4.5	4.5	1.5	2.7	6.5
12	0.4	0.5	0.5	0.1	1.8	5.2	5.2	0.9	2.2	7.6	4.7	4.7	1.4	2.7	6.7
2011: 1	-0.7	-1.0	-1.4	-2.0	0.9	5.2	4.9	0.2	1.7	7.3	4.9	4.9	1.2	2.7	6.8
2	-1.3	-1.3	-1.3	-2.3	1.4	4.4	4.2	0.0	1.0	8.5	5.1	5.0	1.1	2.6	7.0
3	3.3	3.2	3.4	4.1	1.6	4.5	4.3	1.7	1.6	8.7	5.1	5.0	1.1	2.5	7.0
4	0.6	0.7	0.7	0.4	1.0	3.9	3.7	1.3	1.5	8.2	5.0	5.0	1.0	2.4	6.8
5	0.2	0.2	0.2	0.2	-1.3	3.3	3.1	1.3	1.4	7.3	4.9	4.8	1.0	2.3	6.8
6	-0.2	-0.2	-0.2	0.0	0.2	3.3	3.1	1.3	1.5	6.6	4.7	4.6	0.9	2.1	6.8
7	-1.4	-1.4	-1.4	-2.0	1.1	2.4	2.1	1.6	0.3	9.1	4.4	4.3	1.0	1.9	7.1
8	-1.4	-1.4	-1.4	-2.0	-0.9	1.7	1.4	1.2	-0.5	7.8	4.1	4.0	1.0	1.6	7.3
9	3.3	3.4	2.5	4.6	0.8	3.1	2.9	1.7	1.2	8.3	3.9	3.7	1.0	1.5	7.5
10	0.1	0.1	-0.1	0.0	0.0	3.0	2.9	1.5	0.9	8.1	3.7	3.5	1.1	1.3	7.8
11	0.2	0.2	0.2	0.0	0.7	2.9	2.8	1.5	0.9	7.4	3.6	3.4	1.2	1.1	7.9
12	-0.1	-0.2	-0.2	-0.2	0.2	2.4	2.2	0.8	0.5	5.7	3.3	3.1	1.2	1.0	7.7
2012: 1	-0.8	-1.1	-1.1	-2.1	2.7	2.3	2.1	1.1	0.4	7.5	3.1	2.9	1.2	0.9	7.7
2	-1.5	-1.7	-1.7	-2.7	0.7	2.1	1.7	0.7	0.0	6.8	2.9	2.7	1.3	0.8	7.6
3	2.8	2.9	2.9	3.9	1.2	1.7	1.4	0.3	-0.2	6.4	2.7	2.4	1.2	0.7	7.4
4	0.8	0.8	0.8	1.0	-0.2	1.9	1.5	0.4	0.3	5.1	2.5	2.3	1.1	0.6	7.1
5	-0.3	-0.3	-0.4	-0.1	-1.4	1.4	0.9	-0.2	0.1	5.0	2.3	2.1	1.0	0.5	6.9
6	-0.3	-0.2	-0.2	0.0	-1.9	1.3	1.0	-0.1	0.0	2.9	2.2	1.9	0.9	0.3	6.6
7	-1.4	-1.4	-1.4	-2.1	2.0	1.3	0.9	-0.2	0.0	3.8	2.1	1.8	0.7	0.3	6.2
8	-1.0	-1.2	-1.2	-2.2	1.7	1.7	1.2	0.0	-0.2	6.5	2.1	1.8	0.6	0.3	6.1
9	2.5	2.5	2.5	3.8	-0.6	0.9	0.3	0.1	-0.9	5.0	1.9	1.6	0.5	0.1	5.8
10	0.8	0.7	0.0	0.0	-1.0	1.6	0.9	0.2	-0.9	4.0	1.8	1.4	0.4	0.0	5.5
11	-0.5	-0.3	-0.3	-0.2	-0.9	1.0	0.4	-0.3	-1.2	2.4	1.6	1.2	0.2	-0.2	5.1
12	-0.3	-0.3	-0.3	-0.3	-0.3	0.8	0.3	-0.4	-1.2	1.9	1.5	1.0	0.1	-0.3	4.7
2013: 1	-1.4	-1.4	-1.4	-2.8	0.7	0.2	0.0	-0.7	-1.9	0.0	1.3	0.9	0.0	-0.5	4.1
2	-1.6	-1.6	-1.6	-2.9	1.6	0.1	0.1	-0.6	-2.2	0.8	1.2	0.7	-0.1	-0.7	3.6
3	2.5	2.5	2.5	3.9	-1.1	-0.2	-0.2	-1.0	-2.2	-1.5	1.0	0.6	-0.2	-0.9	2.9
4	0.5	0.5	0.5	1.0	-1.3	-0.6	-0.6	-1.3	-2.2	-2.7	0.8	0.4	-0.4	-1.1	2.3
5	-0.2	0.0	0.0	-0.3	0.1	-0.4	-0.3	-1.0	-2.4	-1.1	0.6	0.3	-0.4	-1.3	1.8
6	-0.2	-0.2	-0.2	-0.4	-0.1	-0.4	-0.3	-1.0	-2.8	0.6	0.5	0.2	-0.5	-1.5	1.6
7	-1.7	-1.6	-1.6	-2.3	0.8	-0.7	-0.5	-1.2	-3.0	-0.5	0.3	0.1	-0.6	-1.8	1.2
8	-1.6	-1.7	-0.7	-2.7	0.1	-1.3	-1.0	-0.7	-3.5	-2.0	0.1	-0.1	-0.7	-2.1	0.5
9	2.6	2.5	2.4	4.3	-0.3	-1.1	-1.0	-0.8	-3.1	-1.7	-0.1	-0.2	-0.7	-2.2	0.0
10	-0.1	-0.2	-0.2	0.1	-0.9	-2.0	-1.9	-1.0	-2.9	-1.6	-0.4	-0.4	-0.8	-2.4	-0.5
11	-1.4	-1.3	-1.3	-1.7	0.0	-2.9	-2.9	-1.9	-4.4	-0.7	-0.7	-0.7	-0.9	-2.7	-0.7
12	0.9	0.8	0.8	1.3	0.2	-1.7	-1.8	-0.9	-2.9	-0.2	-0.9	-0.9	-1.0	-2.8	-0.9
2014: 1	-1.2	-0.9	-1.0	-2.2	0.1	-1.5	-1.4	-0.5	-2.2	-0.9	-1.1	-1.0	-1.0	-2.8	-0.1
2	-1.3	-1.1	-1.1	-2.1	-1.1	-1.1	-0.9	0.0	-1.3	-3.5	-1.2	-1.1	-0.9	-2.8	-1.3
3	2.3	1.8	1.8	3.6	0.4	-1.3	-1.5	-0.6	-1.6	-2.0	-1.3	-1.2	-0.9	-2.7	-1.4
4	0.5	0.4	0.4	0.5		-1.3	-1.6	-0.7	-2.1		-1.3	-1.2	-0.8	-2.7	

Πηγή: Διεύθυνση Οικονομικών και Βραχυχρόνιων Δεικτών ΕΛΣΤΑΤ.

(1) ΔΤΚ: Δείκτης Τιμών Καταναλωτή (εθνικός).

(2) Εν. ΔΤΚ: Εναρμονισμένος ΔΤΚ.

(3) Εν. ΔΤΚ-ΣΦ: Εναρμονισμένος ΔΤΚ με Σταθερούς Φόρους.

(4) ΠΠ: Πυρήνας Πληθωρισμού.

(5) ΔΤΠΒ: Δείκτης Τιμών Παραγωγού στη Βιομηχανία.

Source: Economic and Short-Term Indices Division ELSTAT.

(1) CPI: Consumer Price Index.

(2) HICP: Harmonized Index of Consumer Prices.

(3) HICP-CT: Harmonized Index of Consumer Prices at Constant Tax Rates.

(4) CI: Core Inflation.

(5) PPI: Producer Price Index in Industry.

Μεταβολή % μέσου δείκτη δωδεκαμήνου με αντίστοιχο δείκτη προηγούμενου δωδεκαμήνου
Annual average rates of change %

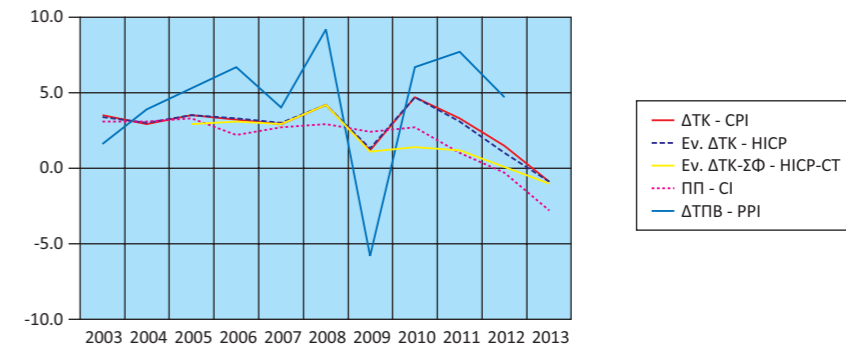

Μεταβολή % με αντίστοιχο δείκτη προηγούμενου έτους
Annual rates of change %

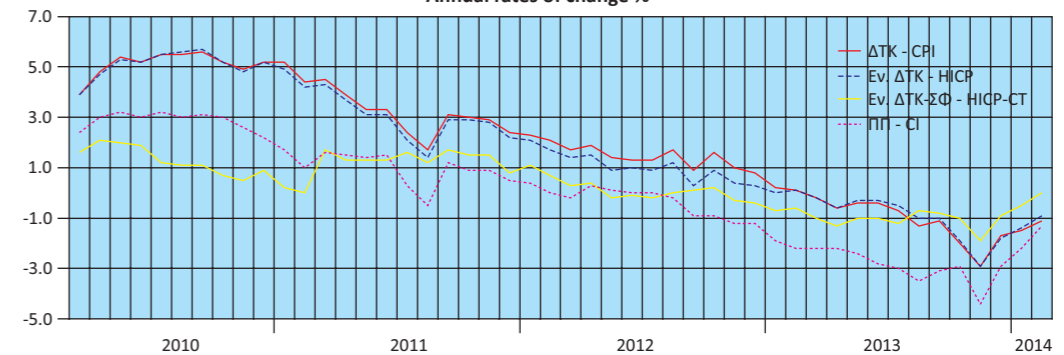

Μεταβολή % από μήνα σε μήνα
Monthly rates of change %

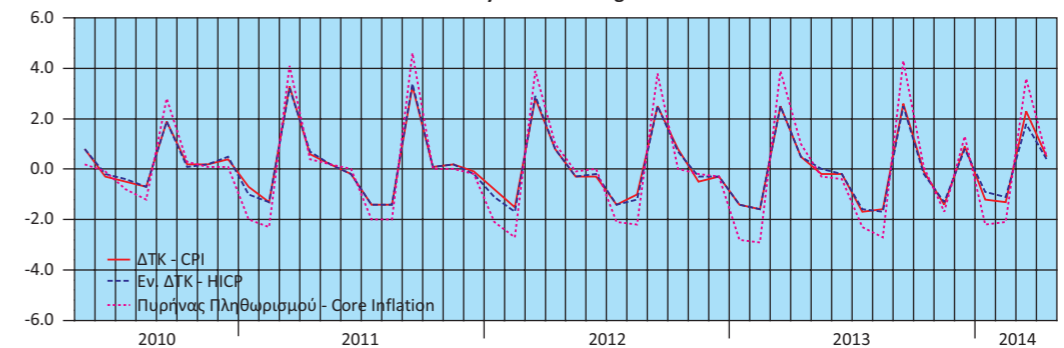

Μεταβολές % ΔΤΠΒ
Rates of change % of the PPI

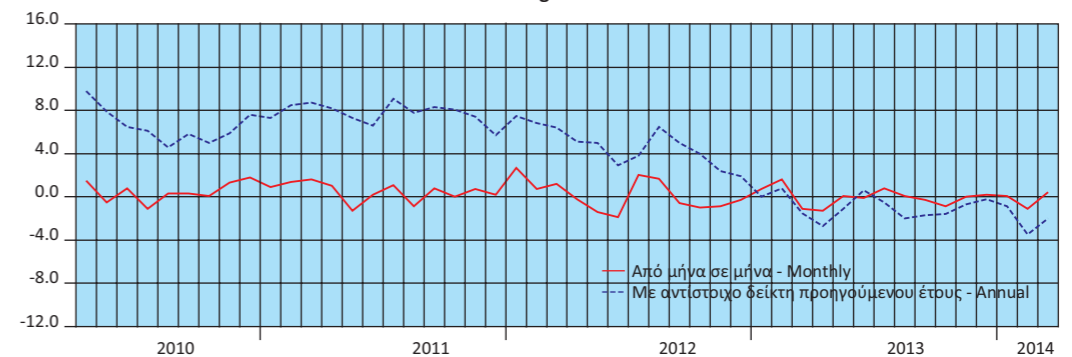

Πίνακας 19. ΕΛΛΑΣ: ΕΜΠΟΡΙΚΟ ΙΣΟΖΥΓΙΟ, 2005 - 2013⁽¹⁾

Σε δισεκατομμύρια €

	2005	2006	2007	2008	2009
Εισαγωγές - Αφίξεις⁽²⁾					
Συμπεριλαμβανομένης της αξίας των πλοίων	46.44	52.85	60.13	64.88	52.12
Εξαιρουμένης της αξίας των πλοίων	45.06	50.13	57.22	62.51	48.30
Εξαιρουμένων των πετρελαιοειδών και συμπεριλαμβανομένης της αξίας των πλοίων	38.68	43.33	50.39	51.35	43.56
Εξαγωγές - Αποστολές⁽²⁾					
Συμπεριλαμβανομένης της αξίας των πλοίων	14.89	17.24	19.39	21.32	17.67
Εξαιρουμένης της αξίας των πλοίων	14.70	17.19	19.30	21.11	17.59
Εξαιρουμένων των πετρελαιοειδών και συμπεριλαμβανομένης της αξίας των πλοίων	13.51	15.08	16.15	16.77	14.22
Εμπορικό ισοζύγιο, συμπεριλαμβανομένης της αξίας των πλοίων	-31.55	-35.60	-40.74	-43.56	-34.44
Εμπορικό ισοζύγιο, εξαιρουμένης της αξίας των πλοίων	-30.36	-32.94	-37.92	-41.40	-30.70
Εμπορικό ισοζύγιο, εξαιρουμένων των πετρελαιοειδών και συμπεριλαμβανομένης της αξίας των πλοίων	-25.17	-28.25	-34.24	-34.58	-29.34
Εισαγωγές ως ποσοστό επί του ΑΕΠ	24.06	25.33	26.94	27.82	22.55
Εξαγωγές ως ποσοστό επί του ΑΕΠ	7.71	8.27	8.69	9.14	7.65
Εμπορικό Ισοζύγιο ως ποσοστό επί του ΑΕΠ	-16.34	-17.07	-18.25	-18.68	-14.91
	(Ετήσια μεταβολή %)				
Εισαγωγές - Αφίξεις⁽²⁾					
Συμπεριλαμβανομένης της αξίας των πλοίων	2.9	13.8	13.8	7.9	-19.7
Εξαιρουμένης της αξίας των πλοίων	4.4	11.2	14.1	9.2	-22.7
Εξαιρουμένων των πετρελαιοειδών και συμπεριλαμβανομένης της αξίας των πλοίων	-3.0	12.0	16.3	1.9	-15.2
Εξαγωγές - Αποστολές⁽²⁾					
Συμπεριλαμβανομένης της αξίας των πλοίων	12.9	15.8	12.5	9.9	-17.1
Εξαιρουμένης της αξίας των πλοίων	12.2	16.9	12.3	9.4	-16.7
Εξαιρουμένων των πετρελαιοειδών και συμπεριλαμβανομένης της αξίας των πλοίων	9.8	11.7	7.1	3.8	-15.2
Έλλειμμα του εμπορικού ισοζυγίου, συμπεριλαμβανομένης της αξίας των πλοίων	-1.2	12.8	14.4	6.9	-20.9
Έλλειμμα του εμπορικού ισοζυγίου, εξαιρουμένης της αξίας των πλοίων	1.0	8.5	15.1	9.2	-25.8
Έλλειμμα του εμπορικού ισοζυγίου, εξαιρουμένων των πετρελαιοειδών και συμπεριλαμβανομένης της αξίας των πλοίων	-8.8	12.2	21.2	1.0	-15.1

Πηγή: Διεύθυνση Στατιστικών Τομέα Εμπορίου και Υπηρεσιών και Διεύθυνση Εθνικών Λογαριασμών ΕΛΣΤΑΤ.

(1) 2011, 2012: προσωρινά στοιχεία.

(2) Τα στοιχεία του ενδοκοινοτικού εμπορίου προσαρμόζονται στο σύνολο του εμπορίου με τις χώρες της ΕΕ από το 2004 και μετά. Στα στοιχεία των τρίτων χωρών ενσωματώνονται και τα προσωρινά στοιχεία των «ελλiptών τελωνειακών διασαφήσεων», τα οποία μετά τη συμπλήρωσή τους θα αντικαθίστανται από τα αντίστοιχα οριστικά.

(3) Η προσαρμογή των στοιχείων του ενδοκοινοτικού εμπορίου στο σύνολο του εμπορίου έγινε από το 2004 και μετά.

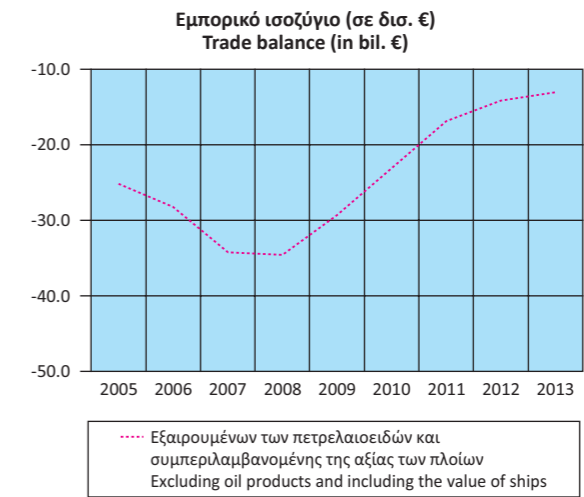
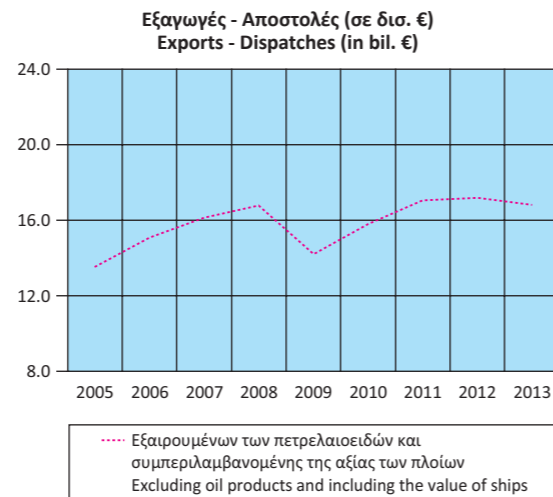
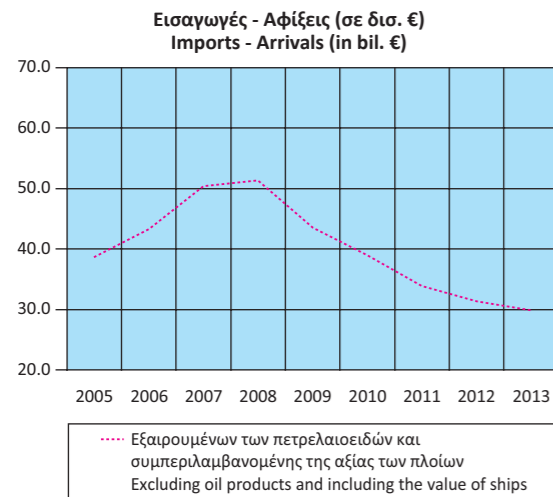

Table 19. GREECE: EXTERNAL TRADE BALANCE, 2005 - 2013⁽¹⁾

In billion €

	2010	2011	2012	2013	
Imports - Arrivals⁽²⁾					
Including the value of ships	50.77	48.44	49.31	46.88	
Excluding the value of ships	47.75	47.15	47.35	45.67	
Excluding oil products and including the value of ships	38.99	33.92	31.38	29.87	
Exports - Dispatches⁽²⁾					
Including the value of ships	21.14	24.30	27.58	27.54	
Excluding the value of ships	21.02	24.22	27.47	27.46	
Excluding oil products and including the value of ships	15.80	17.05	17.19	16.82	
Trade balance, including the value of ships	-29.63	-24.14	-21.73	-19.34	
Trade balance, excluding the value of ships	-26.72	-22.92	-19.88	-18.21	
Trade balance, excluding oil products and including the value of ships	-23.18	-16.87	-14.19	-13.04	
Imports as percentage of GDP	22.85	23.23	25.45		
Exports as percentage of GDP	9.52	11.65	14.24		
External Trade Balance as percentage of GDP	-13.34	-11.58	-11.22		
	(Year-on-year change %)				
Imports - Arrivals⁽²⁾					
Including the value of ships	-2.6	-4.6	1.8	-4.9	
Excluding the value of ships	-1.1	-1.3	0.4	-3.6	
Excluding oil products and including the value of ships	-10.5	-13.0	-7.5	-4.8	
Exports - Dispatches⁽²⁾					
Including the value of ships	19.6	14.9	13.5	-0.2	
Excluding the value of ships	19.5	15.2	13.4	0.0	
Excluding oil products and including the value of ships	11.2	7.9	0.9	-2.1	
Trade deficit, including the value of ships	-14.0	-18.5	-10.0	-11.0	
Trade deficit, excluding the value of ships	-13.0	-14.2	-13.3	-8.4	
Trade deficit, excluding oil products and including the value of ships	-21.0	-27.2	-15.9	-8.1	

Source: Trade and Services Statistics Division and National Accounts Division ELSTAT.

(1) 2011, 2012: provisional data.

(2) The data of the Intra-EU trade are adjusted to the total trade with EU countries from the year 2004 onwards. The "incomplete customs declarations" are incorporated in the trade data with third countries and, after having been completed, they will be replaced by the final data.

(3) The adjustment of the Intra-EU trade data to the total trade was applied from 2004 onwards.

Πίνακας 20. ΕΛΛΑΣ: ΕΜΠΟΡΙΚΟ ΙΣΟΖΥΓΙΟ, ΤΡΙΜΗΝΙΑΙΑ ΣΤΟΙΧΕΙΑ, 2010 - 2013⁽¹⁾

Σε δισεκατομμύρια €

	2010 Q3	2010 Q4	2011 Q1	2011 Q2	2011 Q3	2011 Q4	2012 Q1
Εισαγωγές - Αφίξεις⁽²⁾							
Συμπεριλαμβανομένης της αξίας των πλοίων	11.87	12.59	12.22	12.45	12.29	11.48	12.73
Εξαιρουμένης της αξίας των πλοίων	11.20	12.05	11.76	12.13	12.02	11.24	12.06
Εξαιρουμένων των πετρελαιοειδών και συμπεριλαμβανομένης της αξίας των πλοίων	8.80	9.52	8.86	8.76	8.35	7.95	7.92
Εξαγωγές - Αποστολές⁽²⁾							
Συμπεριλαμβανομένης της αξίας των πλοίων	4.94	6.30	5.34	6.41	6.27	6.28	6.17
Εξαιρουμένης της αξίας των πλοίων	4.93	6.26	5.33	6.38	6.25	6.27	6.16
Εξαιρουμένων των πετρελαιοειδών και συμπεριλαμβανομένης της αξίας των πλοίων	3.62	4.73	4.17	4.31	4.14	4.43	4.14
Εμπορικό ισοζύγιο, συμπεριλαμβανομένης της αξίας των πλοίων	-6.93	-6.29	-6.88	-6.04	-6.03	-5.20	-6.56
Εμπορικό ισοζύγιο, εξαιρουμένης της αξίας των πλοίων	-6.27	-5.79	-6.43	-5.76	-5.77	-4.97	-5.90
Εμπορικό ισοζύγιο, εξαιρουμένων των πετρελαιοειδών και συμπεριλαμβανομένης της αξίας των πλοίων	-5.18	-4.79	-4.69	-4.45	-4.21	-3.52	-3.79
	<i>(Ετήσια μεταβολή %)</i>						
Εισαγωγές - Αφίξεις⁽²⁾							
Συμπεριλαμβανομένης της αξίας των πλοίων	-10.7	-2.9	-9.4	-2.9	3.6	-8.8	4.2
Εξαιρουμένης της αξίας των πλοίων	-10.5	-2.6	-6.8	2.1	7.3	-6.7	2.6
Εξαιρουμένων των πετρελαιοειδών και συμπεριλαμβανομένης της αξίας των πλοίων	-18.9	-10.6	-17.2	-12.1	-5.1	-16.6	-10.5
Εξαγωγές - Αποστολές⁽²⁾							
Συμπεριλαμβανομένης της αξίας των πλοίων	8.6	39.5	21.7	16.1	26.9	-0.2	15.5
Εξαιρουμένης της αξίας των πλοίων	8.9	39.2	22.1	16.5	26.9	0.2	15.6
Εξαιρουμένων των πετρελαιοειδών και συμπεριλαμβανομένης της αξίας των πλοίων	3.0	29.1	18.8	9.2	14.4	-6.3	-0.7
Έλλειμμα του εμπορικού ισοζυγίου, συμπεριλαμβανομένης της αξίας των πλοίων	-20.7	-25.5	-24.5	-17.3	-13.1	-17.4	-4.6
Έλλειμμα του εμπορικού ισοζυγίου, εξαιρουμένης της αξίας των πλοίων	-21.5	-26.4	-22.1	-10.2	-8.0	-14.2	-8.2
Έλλειμμα του εμπορικού ισοζυγίου, εξαιρουμένων των πετρελαιοειδών και συμπεριλαμβανομένης της αξίας των πλοίων	-29.4	-31.5	-34.8	-26.0	-18.7	-26.7	-19.3

Πηγή: Διεύθυνση Στατιστικών Τομέα Εμπορίου και Υπηρεσιών ΕΛΣΤΑΤ.

(1) 2011 - 2013: Προσωρινά στοιχεία.

(2) Τα στοιχεία του ενδοκοινοτικού εμπορίου προσαρμόζονται στο σύνολο του εμπορίου με τις χώρες της ΕΕ από το 2004 και μετά. Στα στοιχεία των τρίτων χωρών ενσωματώνονται και τα προσωρινά στοιχεία των «ελλιπών τελωνειακών διασαφήσεων», τα οποία μετά τη συμπλήρωσή τους θα αντικαθίστανται από τα αντίστοιχα οριστικά.

Εισαγωγές - Αφίξεις, συμπεριλαμβανομένης της αξίας των πλοίων (μεταβολή %)
Imports - Arrivals, including the value of ships (change %)

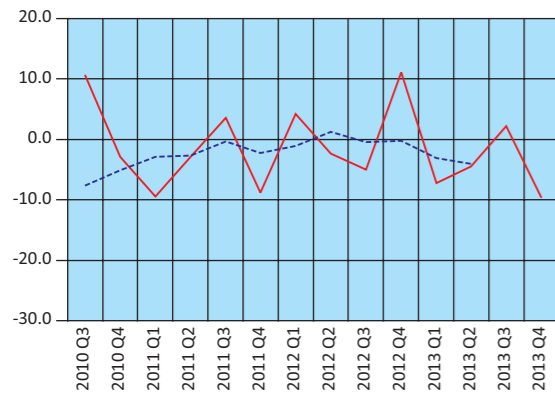

— Κανονική μεταβολή - Change
--- Κινητός μέσος 3 μηνών - 3-month moving average

Εξαγωγές - Αποστολές, συμπεριλαμβανομένης της αξίας των πλοίων (μεταβολή %)
Exports - Dispatches, including the value of ships (change %)

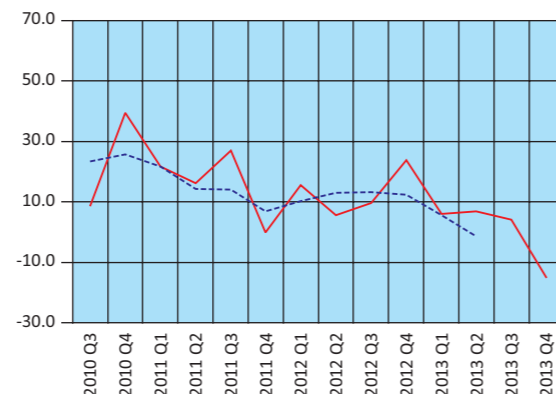

— Κανονική μεταβολή - Change
--- Κινητός μέσος 3 μηνών - 3-month moving average

Έλλειμμα εμπορικού ισοζυγίου, συμπεριλαμβανομένης της αξίας των πλοίων (μεταβολή %)
Trade deficit, including the value of ships (change %)

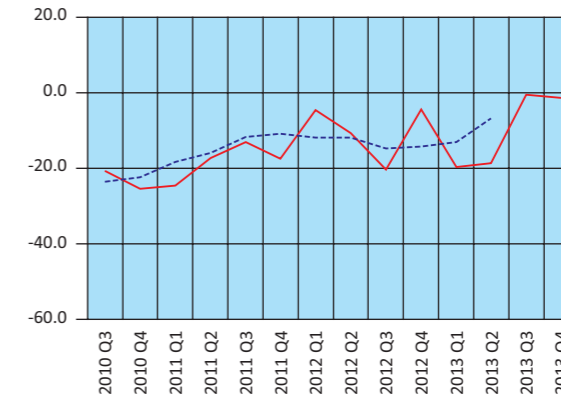

— Κανονική μεταβολή - Change
--- Κινητός μέσος 3 μηνών - 3-month moving average

Table 20. GREECE: EXTERNAL TRADE BALANCE, QUARTERLY DATA, 2010 - 2013⁽¹⁾

In billion €

	2012 Q2	2012 Q3	2012 Q4	2013 Q1	2013 Q2	2013 Q3	2013 Q4
Imports - Arrivals⁽²⁾							
Including the value of ships	12.15	11.68	12.75	11.82	11.61	11.94	11.52
Excluding the value of ships	11.61	11.13	12.54	11.65	11.28	11.55	11.19
Excluding oil products and including the value of ships	7.91	7.61	7.95	7.27	7.63	7.41	7.56
Exports - Dispatches⁽²⁾							
Including the value of ships	6.76	6.87	7.78	6.55	7.22	7.16	6.61
Excluding the value of ships	6.72	6.85	7.74	6.53	7.20	7.13	6.59
Excluding oil products and including the value of ships	4.37	4.15	4.53	4.08	4.29	4.09	4.37
Trade balance, including the value of ships	-5.39	-4.80	-4.97	-5.27	-4.39	-4.78	-4.91
Trade balance, excluding the value of ships	-4.89	-4.28	-4.81	-5.11	-4.08	-4.42	-4.60
Trade balance, excluding oil products and including the value of ships	-3.54	-3.46	-3.41	-3.19	-3.34	-3.32	-3.20
	<i>(Year-on-year change %)</i>						
Imports - Arrivals⁽²⁾							
Including the value of ships	-2.4	-5.0	11.1	-7.2	-4.5	2.2	-9.7
Excluding the value of ships	-4.3	-7.4	11.6	-3.5	-2.9	3.8	-10.8
Excluding oil products and including the value of ships	-9.8	-8.9	0.0	-8.3	-3.5	-2.6	-4.8
Exports - Dispatches⁽²⁾							
Including the value of ships	5.5	9.7	23.9	6.1	6.8	4.2	-15.1
Excluding the value of ships	5.4	9.6	23.4	6.1	7.2	4.1	-14.8
Excluding oil products and including the value of ships	1.4	0.2	2.4	-1.4	-1.8	-1.6	-3.7
Trade deficit, including the value of ships	-10.7	-20.3	-4.4	-19.7	-18.6	-0.6	-1.3
Trade deficit, excluding the value of ships	-15.0	-25.8	-3.3	-13.4	-16.6	3.4	-4.4
Trade deficit, excluding oil products and including the value of ships	-20.6	-17.9	-3.0	-15.8	-5.7	-3.9	-6.2

Source: Trade and Services Statistics Division ELSTAT.

(1) 2011 - 2013: Provisional data.

(2) The data of the Intra-EU trade are adjusted to the total trade with EU countries from the year 2004 onwards. The "incomplete customs declarations" are incorporated in the trade data with third countries and, after having been completed, they will be replaced by the final data.

Πίνακας 21. ΕΛΛΑΣ: ΕΙΣΑΓΩΓΕΣ - ΑΦΙΞΕΙΣ, ΕΞΑΓΩΓΕΣ - ΑΠΟΣΤΟΛΕΣ, ΚΑΤΑ ΠΡΟΕΛΕΥΣΗ / ΠΡΟΟΡΙΣΜΟ, ΜΕ ΠΕΤΡΕΛΑΙΟΕΙΔΗ, 2005 - 2013⁽¹⁾

Σε δισεκατομμύρια €

	2005	2006	2007	2008	2009
Εισαγωγές - Αφίξεις⁽²⁾					
Ευρωπαϊκή Ένωση	27.15	29.91	34.98	36.19	30.10
Τρίτες χώρες	19.30	22.94	25.15	28.68	22.01
ΣΥΝΟΛΟ	46.44	52.85	60.13	64.88	52.12
Εξαγωγές - Αποστολές⁽²⁾					
Ευρωπαϊκή Ένωση	8.32	9.79	12.29	12.77	10.22
Τρίτες χώρες	6.57	7.46	7.10	8.55	7.45
ΣΥΝΟΛΟ	14.89	17.24	19.39	21.32	17.67
(Ετήσια μεταβολή %)					
Εισαγωγές - Αφίξεις⁽²⁾					
Ευρωπαϊκή Ένωση	0.7	10.2	16.9	3.5	-16.8
Τρίτες χώρες	6.1	18.9	9.7	14.0	-23.3
ΣΥΝΟΛΟ	2.9	13.8	13.8	7.9	-19.7
Εξαγωγές - Αποστολές⁽²⁾					
Ευρωπαϊκή Ένωση	13.6	17.7	25.6	3.9	-19.9
Τρίτες χώρες	12.0	13.5	-4.8	20.4	-12.9
ΣΥΝΟΛΟ	12.9	15.8	12.5	9.9	-17.1

Πηγή: Διεύθυνση Στατιστικών Τομέα Εμπορίου και Υπηρεσιών και Διεύθυνση Εθνικών Λογαριασμών ΕΛΣΤΑΤ.

(1) 2011, 2012: προσωρινά στοιχεία.

(2) Τα στοιχεία του ενδοκοινοτικού εμπορίου προσαρμόζονται στο σύνολο του εμπορίου με τις χώρες της ΕΕ από το 2004 και μετά. Στα στοιχεία των τρίτων χωρών ενσωματώνονται και τα προσωρινά στοιχεία των «ελλιπών τελωνειακών διασαφήσεων», τα οποία μετά τη συμπλήρωσή τους θα αντικαθίστανται από τα αντίστοιχα οριστικά.

(3) Η προσαρμογή των στοιχείων του ενδοκοινοτικού εμπορίου στο σύνολο του εμπορίου έγινε από το 2004 και μετά.

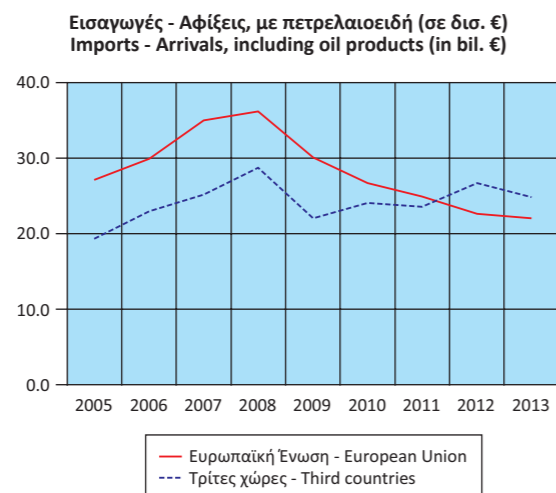

Table 21. GREECE: IMPORTS - ARRIVALS, EXPORTS - DISPATCHES, BY AREA OF ORIGIN / DESTINATION, INCLUDING OIL PRODUCTS, 2005 - 2013⁽¹⁾

In billion €

	2010	2011	2012	2013
Imports - Arrivals⁽²⁾				
European Union	26.69	24.91	22.61	22.03
Third countries	24.08	23.53	26.71	24.86
TOTAL	50.77	48.44	49.31	46.88
Exports - Dispatches⁽²⁾				
European Union	11.57	12.55	12.19	12.79
Third countries	9.57	11.74	15.40	14.76
TOTAL	21.14	24.30	27.58	27.54
(Year-on-year change %)				
Imports - Arrivals⁽²⁾				
European Union	-11.3	-6.7	-9.2	-2.6
Third countries	9.4	-2.3	13.5	-6.9
TOTAL	-2.6	-4.6	1.8	-4.9
Exports - Dispatches⁽²⁾				
European Union	13.2	8.5	-2.9	4.9
Third countries	28.4	22.7	31.1	-4.2
TOTAL	19.6	14.9	13.5	-0.2

Source: Trade and Services Statistics Division and National Accounts Division ELSTAT.

(1) 2011, 2012: provisional data.

(2) The data of the Intra-EU trade are adjusted to the total trade with EU countries from the year 2004 onwards. The "incomplete customs declarations" are incorporated in the trade data with third countries and, after having been completed, they will be replaced by the final data.

(3) The adjustment of the Intra-EU trade data to the total trade was applied from 2004 onwards.

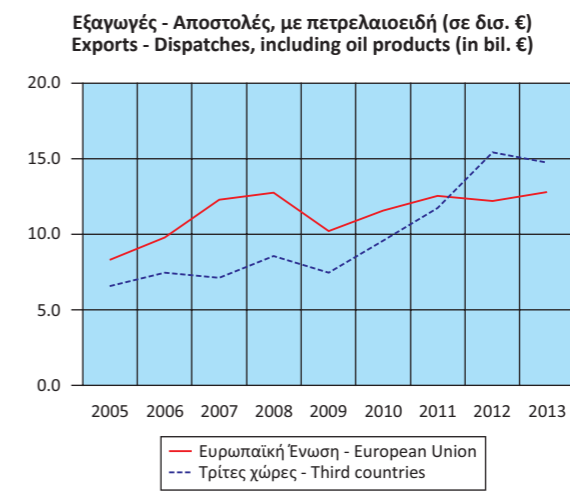

Πίνακας 22. ΕΛΛΑΣ: ΕΙΣΑΓΩΓΕΣ - ΑΦΙΞΕΙΣ, ΕΞΑΓΩΓΕΣ - ΑΠΟΣΤΟΛΕΣ, ΚΑΤΑ ΠΡΟΕΛΕΥΣΗ / ΠΡΟΟΡΙΣΜΟ, ΧΩΡΙΣ ΠΕΤΡΕΛΑΙΟΕΙΔΗ, 2005 - 2013⁽¹⁾

Σε δισεκατομμύρια €

	2005	2006	2007	2008	2009
Εισαγωγές - Αφίξεις⁽²⁾					
Ευρωπαϊκή Ένωση	26.83	29.63	34.62	35.71	29.80
Τρίτες χώρες	11.85	13.70	15.77	15.64	13.76
ΣΥΝΟΛΟ	38.68	43.33	50.39	51.35	43.56
Εξαγωγές - Αποστολές⁽²⁾					
Ευρωπαϊκή Ένωση	8.14	9.34	11.43	11.12	9.20
Τρίτες χώρες	5.37	5.74	4.71	5.64	5.02
ΣΥΝΟΛΟ	13.51	15.08	16.15	16.77	14.22
(Ετήσια μεταβολή %)					
Εισαγωγές - Αφίξεις⁽²⁾					
Ευρωπαϊκή Ένωση	0.4	10.5	16.8	3.2	-16.5
Τρίτες χώρες	-10.0	15.6	15.1	-0.8	-12.0
ΣΥΝΟΛΟ	-3.0	12.0	16.3	1.9	-15.2
Εξαγωγές - Αποστολές⁽²⁾					
Ευρωπαϊκή Ένωση	12.5	14.8	22.4	-2.7	-17.3
Τρίτες χώρες	5.9	6.9	-17.9	19.7	-11.1
ΣΥΝΟΛΟ	9.8	11.7	7.1	3.8	-15.2

Πηγή: Διεύθυνση Στατιστικών Τομέα Εμπορίου και Υπηρεσιών και Διεύθυνση Εθνικών Λογαριασμών ΕΛΣΤΑΤ.

(1) 2011, 2012: προσωρινά στοιχεία.

(2) Τα στοιχεία του ενδοκοινοτικού εμπορίου προσαρμόζονται στο σύνολο του εμπορίου με τις χώρες της ΕΕ από το 2004 και μετά. Στα στοιχεία των τρίτων χωρών ενσωματώνονται και τα προσωρινά στοιχεία των «ελλιπών τελωνειακών διασαφήσεων», τα οποία μετά τη συμπλήρωσή τους θα αντικαθίστανται από τα αντίστοιχα οριστικά.

(3) Η προσαρμογή των στοιχείων του ενδοκοινοτικού εμπορίου στο σύνολο του εμπορίου έγινε από το 2004 και μετά.

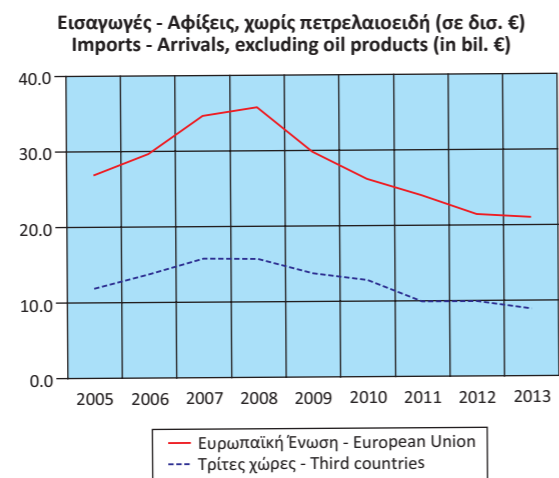

Table 22. GREECE: IMPORTS - ARRIVALS, EXPORTS - DISPATCHES, BY AREA OF ORIGIN / DESTINATION, EXCLUDING OIL PRODUCTS, 2005 - 2013⁽¹⁾

In billion €

	2010	2011	2012	2013	
Imports - Arrivals⁽²⁾					
European Union	26.17	24.00	21.44	20.98	
Third countries	12.82	9.92	9.94	8.89	
TOTAL	38.99	33.92	31.38	29.87	
Exports - Dispatches⁽²⁾					
European Union	10.31	11.23	10.70	10.69	
Third countries	5.49	5.82	6.49	6.14	
TOTAL	15.80	17.05	17.19	16.82	
(Year-on-year change %)					
Imports - Arrivals⁽²⁾					
European Union	-12.2	-8.3	-10.7	-2.2	
Third countries	-6.9	-22.6	0.2	-10.6	
TOTAL	-10.5	-13.0	-7.5	-4.8	
Exports - Dispatches⁽²⁾					
European Union	12.1	8.9	-4.7	-0.1	
Third countries	9.5	5.9	11.6	-5.5	
TOTAL	11.2	7.9	0.9	-2.1	

Source: Trade and Services Statistics Division and National Accounts Division ELSTAT.

(1) 2011, 2012: provisional data.

(2) The data of the Intra-EU trade are adjusted to the total trade with EU countries from the year 2004 onwards. The "incomplete customs declarations" are incorporated in the trade data with third countries and, after having been completed, they will be replaced by the final data.

(3) The adjustment of the Intra-EU trade data to the total trade was applied from 2004 onwards.

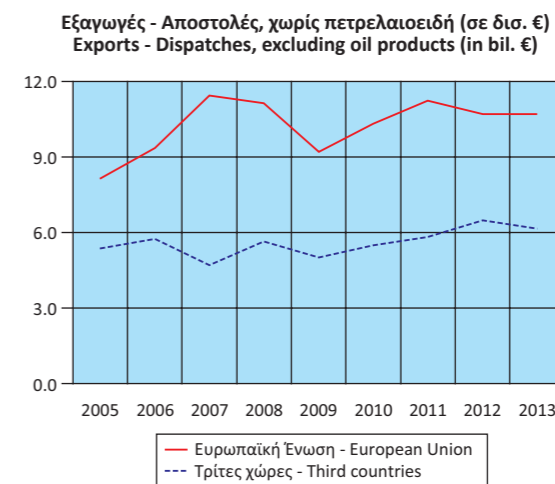

Πίνακας 23. ΕΛΛΑΣ: ΕΙΣΑΓΩΓΕΣ - ΑΦΙΞΕΙΣ, ΕΞΑΓΩΓΕΣ - ΑΠΟΣΤΟΛΕΣ, ΚΑΤΑ ΠΡΟΕΛΕΥΣΗ / ΠΡΟΟΡΙΣΜΟ, ΜΕ ΠΕΤΡΕΛΑΙΟΕΙΔΗ, ΤΡΙΜΗΝΙΑΙΑ ΣΤΟΙΧΕΙΑ, 2010 - 2013⁽¹⁾

Σε δισεκατομμύρια €

	2010 Q3	2010 Q4	2011 Q1	2011 Q2	2011 Q3	2011 Q4	2012 Q1
Εισαγωγές - Αφίξεις⁽²⁾							
Ευρωπαϊκή Ένωση	6.21	6.79	6.25	6.43	6.17	6.06	5.62
Τρίτες χώρες	5.66	5.80	5.96	6.01	6.12	5.43	7.12
ΣΥΝΟΛΟ	11.87	12.59	12.22	12.45	12.29	11.48	12.73
Εξαγωγές - Αποστολές⁽²⁾							
Ευρωπαϊκή Ένωση	2.79	3.32	3.10	3.20	3.07	3.17	2.84
Τρίτες χώρες	2.14	2.97	2.24	3.21	3.19	3.11	3.34
ΣΥΝΟΛΟ	4.94	6.30	5.34	6.41	6.27	6.28	6.17
(Ετήσια μεταβολή %)							
Εισαγωγές - Αφίξεις⁽²⁾							
Ευρωπαϊκή Ένωση	-19.4	-13.6	-12.2	-2.0	-0.7	-10.9	-10.2
Τρίτες χώρες	1.3	13.6	-6.4	-3.8	8.2	-6.4	19.3
ΣΥΝΟΛΟ	-10.7	-2.9	-9.4	-2.9	3.6	-8.8	4.2
Εξαγωγές - Αποστολές⁽²⁾							
Ευρωπαϊκή Ένωση	6.9	24.9	24.3	8.1	10.1	-4.5	-8.6
Τρίτες χώρες	11.0	60.7	18.3	25.3	48.9	4.6	49.1
ΣΥΝΟΛΟ	8.6	39.5	21.7	16.1	26.9	-0.2	15.5

Πηγή: Διεύθυνση Στατιστικών Τομέα Εμπορίου και Υπηρεσιών ΕΛΣΤΑΤ.

(1) 2011 - 2013: Προσωρινά στοιχεία.

(2) Τα στοιχεία του ενδοκοινοτικού εμπορίου προσαρμόζονται στο σύνολο του εμπορίου με τις χώρες της ΕΕ από το 2004 και μετά. Στα στοιχεία των τρίτων χωρών ενσωματώνονται και τα προσωρινά στοιχεία των «ελλιπών τελωνειακών διασαφήσεων», τα οποία μετά τη συμπλήρωσή τους θα αντικαθίστανται από τα αντίστοιχα οριστικά.

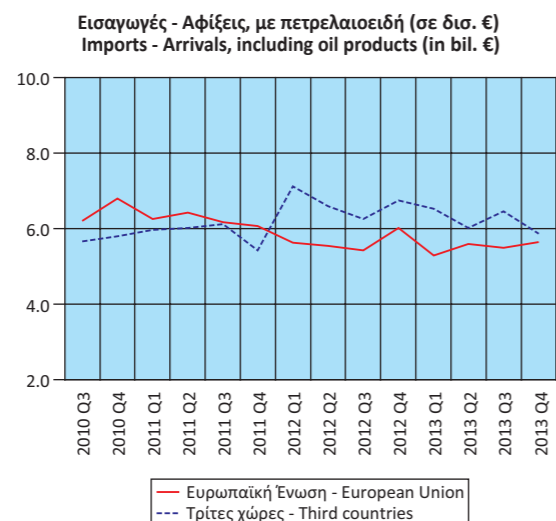

TABLE 23. GREECE: IMPORTS - ARRIVALS, EXPORTS - DISPATCHES, BY AREA OF ORIGIN / DESTINATION, INCLUDING OIL PRODUCTS, QUARTERLY DATA, 2010 - 2013⁽¹⁾

In billion €

	2012 Q2	2012 Q3	2012 Q4	2013 Q1	2013 Q2	2013 Q3	2013 Q4
Imports - Arrivals⁽²⁾							
European Union	5.55	5.43	6.01	5.29	5.59	5.49	5.65
Third countries	6.60	6.25	6.74	6.52	6.01	6.45	5.87
TOTAL	12.15	11.68	12.75	11.82	11.61	11.94	11.52
Exports - Dispatches⁽²⁾							
European Union	3.06	3.07	3.22	2.94	3.46	3.36	3.03
Third countries	3.69	3.80	4.57	3.61	3.76	3.80	3.58
TOTAL	6.76	6.87	7.78	6.55	7.22	7.16	6.61
(Year-on-year change %)							
Imports - Arrivals⁽²⁾							
European Union	-13.7	-12.1	-0.7	-5.8	0.8	1.2	-6.1
Third countries	9.7	2.1	24.2	-8.3	-8.9	3.1	-12.9
TOTAL	-2.4	-5.0	11.1	-7.2	-4.5	2.2	-9.7
Exports - Dispatches⁽²⁾							
European Union	-4.2	-0.1	1.3	3.5	12.8	9.3	-5.7
Third countries	15.1	19.1	47.0	8.3	1.9	0.0	-21.7
TOTAL	5.5	9.7	23.9	6.1	6.8	4.2	-15.1

Source: Trade and Services Statistics Division ELSTAT.

(1) 2011 - 2013: Provisional data.

(2) The data of the Intra-EU trade are adjusted to the total trade with EU countries from the year 2004 onwards. The "incomplete customs declarations" are incorporated in the trade data with third countries and, after having been completed, they will be replaced by the final data.

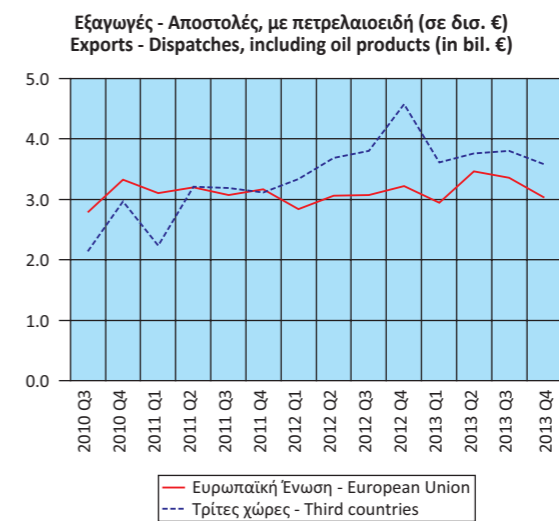

Πίνακας 24. ΕΛΛΑΣ: ΕΙΣΑΓΩΓΕΣ - ΑΦΙΞΕΙΣ, ΕΞΑΓΩΓΕΣ - ΑΠΟΣΤΟΛΕΣ, ΚΑΤΑ ΠΡΟΕΛΕΥΣΗ / ΠΡΟΟΡΙΣΜΟ, ΧΩΡΙΣ ΠΕΤΡΕΛΑΙΟΕΙΔΗ, ΤΡΙΜΗΝΙΑΙΑ ΣΤΟΙΧΕΙΑ, 2010 - 2013⁽¹⁾

Σε δισεκατομμύρια €

	2010 Q3	2010 Q4	2011 Q1	2011 Q2	2011 Q3	2011 Q4	2012 Q1
Εισαγωγές - Αφίξεις⁽²⁾							
Ευρωπαϊκή Ένωση	6.06	6.64	6.09	6.19	5.93	5.77	5.35
Τρίτες χώρες	2.73	2.89	2.76	2.57	2.42	2.17	2.58
ΣΥΝΟΛΟ	8.80	9.52	8.86	8.76	8.35	7.95	7.92
Εξαγωγές - Αποστολές⁽²⁾							
Ευρωπαϊκή Ένωση	2.46	2.95	2.82	2.89	2.75	2.76	2.61
Τρίτες χώρες	1.16	1.78	1.35	1.41	1.39	1.67	1.53
ΣΥΝΟΛΟ	3.62	4.73	4.17	4.31	4.14	4.43	4.14
(Ετήσια μεταβολή %)							
Εισαγωγές - Αφίξεις⁽²⁾							
Ευρωπαϊκή Ένωση	-20.2	-14.8	-13.2	-4.0	-2.2	-13.0	-12.2
Τρίτες χώρες	-16.0	0.6	-25.0	-26.8	-11.6	-24.8	-6.7
ΣΥΝΟΛΟ	-18.9	-10.6	-17.2	-12.1	-5.1	-16.6	-10.5
Εξαγωγές - Αποστολές⁽²⁾							
Ευρωπαϊκή Ένωση	7.7	23.1	20.7	12.6	12.0	-6.3	-7.4
Τρίτες χώρες	-5.7	40.3	14.9	2.8	19.5	-6.4	13.4
ΣΥΝΟΛΟ	3.0	29.1	18.8	9.2	14.4	-6.3	-0.7

Πηγή: Διεύθυνση Στατιστικών Τομέα Εμπορίου και Υπηρεσιών ΕΛΣΤΑΤ.

(1) 2011 - 2013: Προσωρινά στοιχεία.

(2) Τα στοιχεία του ενδοκοινοτικού εμπορίου προσαρμόζονται στο σύνολο του εμπορίου με τις χώρες της ΕΕ από το 2004 και μετά. Στα στοιχεία των τρίτων χωρών ενσωματώνονται και τα προσωρινά στοιχεία των «ελλιπών τελωνειακών διασαφήσεων», τα οποία μετά τη συμπλήρωσή τους θα αντικαθίστανται από τα αντίστοιχα οριστικά.

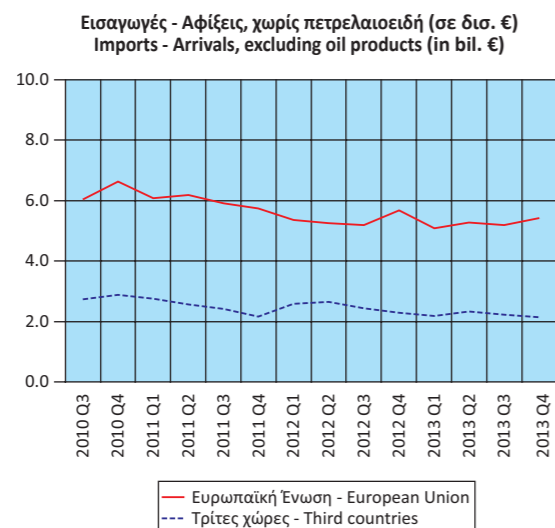

TABLE 24. GREECE: IMPORTS - ARRIVALS, EXPORTS - DISPATCHES, BY AREA OF ORIGIN / DESTINATION, EXCLUDING OIL PRODUCTS, QUARTERLY DATA, 2010 - 2013⁽¹⁾

In billion €

	2012 Q2	2012 Q3	2012 Q4	2013 Q1	2013 Q2	2013 Q3	2013 Q4
Imports - Arrivals⁽²⁾							
European Union	5.25	5.18	5.67	5.09	5.28	5.19	5.42
Third countries	2.66	2.43	2.28	2.18	2.34	2.22	2.14
TOTAL	7.91	7.61	7.95	7.27	7.63	7.41	7.56
Exports - Dispatches⁽²⁾							
European Union	2.72	2.64	2.73	2.65	2.78	2.62	2.63
Third countries	1.65	1.51	1.80	1.43	1.50	1.47	1.74
TOTAL	4.37	4.15	4.53	4.08	4.29	4.09	4.37
(Year-on-year change %)							
Imports - Arrivals⁽²⁾							
European Union	-15.3	-12.7	-1.9	-4.9	0.7	0.1	-4.3
Third countries	3.5	0.5	5.0	-15.3	-11.9	-8.5	-6.0
TOTAL	-9.8	-8.9	0.0	-8.3	-3.5	-2.6	-4.8
Exports - Dispatches⁽²⁾							
European Union	-6.0	-4.1	-1.1	1.7	2.4	-0.7	-3.8
Third countries	16.6	8.9	8.1	-6.5	-8.7	-3.0	-3.7
TOTAL	1.4	0.2	2.4	-1.4	-1.8	-1.6	-3.7

Source: Trade and Services Statistics Division ELSTAT.

(1) 2011 - 2013: Provisional data.

(2) The data of the Intra-EU trade are adjusted to the total trade with EU countries from the year 2004 onwards. The "incomplete customs declarations" are incorporated in the trade data with third countries and, after having been completed, they will be replaced by the final data.

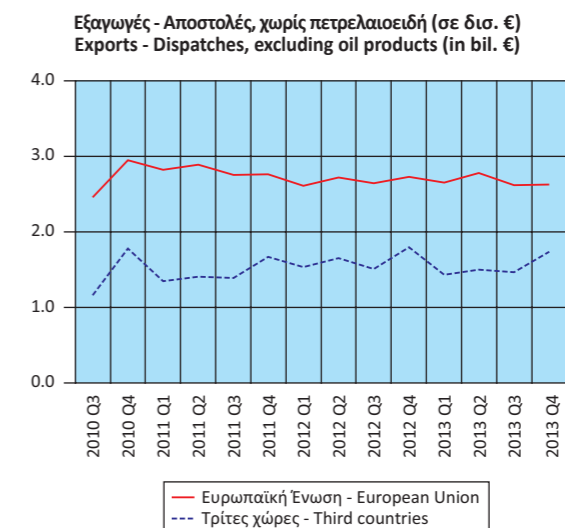

Πίνακας 25. ΕΛΛΑΣ: ΕΙΣΑΓΩΓΕΣ - ΑΦΙΞΕΙΣ, ΕΞΑΓΩΓΕΣ - ΑΠΟΣΤΟΛΕΣ, ΚΑΤΑ ΧΩΡΑ ΠΡΟΕΛΕΥΣΗΣ / ΠΡΟΟΡΙΣΜΟΥ, ΜΕ ΠΕΤΡΕΛΑΙΟΕΙΔΗ, 2005, 2011, 2013⁽¹⁾

Table 25. GREECE: IMPORTS - ARRIVALS, EXPORTS - DISPATCHES, BY AREA OF ORIGIN / DESTINATION, INCLUDING OIL PRODUCTS, 2005, 2011, 2013⁽¹⁾

Σε δισεκατομμύρια €

In billion €

Χώρες ⁽²⁾	2005		2011		2013		Countries ⁽²⁾
	Αξία Value	Ποσοστό συνόλου Percent of total	Αξία Value	Ποσοστό συνόλου Percent of total	Αξία Value	Ποσοστό συνόλου Percent of total	
Εισαγωγές - Αφίξεις⁽³⁾							Imports - Arrivals⁽³⁾
Γερμανία	6.51	14.0	4.96	10.2	4.53	9.7	Germany
Ρωσία	3.39	7.3	4.89	10.1	6.68	14.2	Russia
Ιταλία	5.91	12.7	4.55	9.4	3.76	8.0	Italy
Ιράν	1.49	3.2	2.78	5.7	0.04	0.1	Iran
Ολλανδία	2.64	5.7	2.60	5.4	2.17	4.6	Netherlands
Κίνα	1.70	3.7	2.49	5.1	2.20	4.7	China
Γαλλία	2.79	6.0	2.41	5.0	2.19	4.7	France
Σαουδική Αραβία	1.81	3.9	1.71	3.5	1.17	2.5	Saudi Arabia
Βέλγιο	1.67	3.6	1.62	3.3	1.31	2.8	Belgium
Ισπανία	1.85	4.0	1.43	3.0	1.38	3.0	Spain
Λουπές χώρες	16.68	35.9	18.98	39.2	21.44	45.7	Other countries
Εξαγωγές - Αποστολές⁽³⁾							Exports - Dispatches⁽³⁾
Ιταλία	1.67	11.2	2.30	9.5	2.45	8.9	Italy
Γερμανία	1.91	12.8	1.91	7.9	1.79	6.5	Germany
Τουρκία	0.74	5.0	1.88	7.7	3.20	11.6	Turkey
Κύπρος	0.88	5.9	1.56	6.4	1.22	4.4	Cyprus
Βουλγαρία	0.82	5.5	1.34	5.5	5.25	0.9	Bulgaria
ΗΠΑ	0.74	4.9	1.28	5.3	0.94	3.4	United States
Ηνωμένο Βασίλειο	1.03	6.9	1.00	4.1	0.98	3.5	United Kingdom
Γαλλία	0.66	4.4	0.70	2.9	0.77	14.0	France
Ρουμανία	0.41	2.7	0.65	2.7	0.62	2.2	Romania
Σιγκαπούρη	0.12	0.8	0.65	2.7	0.21	0.8	Singapore
Λουπές χώρες	5.91	39.7	11.04	45.5	14.03	51.0	Other countries

Πηγή: Διεύθυνση Στατιστικών Τομέα Εμπορίου και Υπηρεσιών ΕΛΣΤΑΤ.

(1) 2011, 2012: προσωρινά στοιχεία.

(2) Οι χώρες εμφανίζονται σε φθίνουσα σειρά, με βάση τις εισαγωγές και τις εξαγωγές, αντίστοιχα, του 2011.

(3) Τα στοιχεία του ενδοκοινοτικού εμπορίου προσαρμόζονται στο σύνολο του εμπορίου με τις χώρες της ΕΕ από το 2004 και μετά. Στα στοιχεία των τρίτων χωρών ενσωματώνονται και τα προσωρινά στοιχεία των «ελλιπών τελωνειακών διασαφήσεων», τα οποία μετά τη συμπλήρωσή τους θα αντικαθίστανται από τα αντίστοιχα οριστικά.

Source: Trade and Services Statistics Division ELSTAT.

(1) 2011, 2012: provisional data.

(2) The countries are ranked in descending order according to the imports and exports, respectively, of 2011.

(3) The data of the Intra-EU trade are adjusted to the total trade with EU countries from 2004 onwards. The "incomplete customs declarations" are incorporated in the trade data with third countries and, after having been completed, they will be replaced by the final data.

Εισαγωγές - Αφίξεις Imports - Arrivals

2005

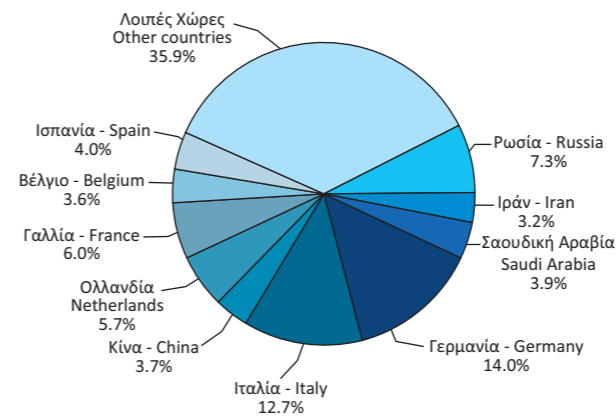

Εξαγωγές - Αποστολές Exports - Dispatches

2005

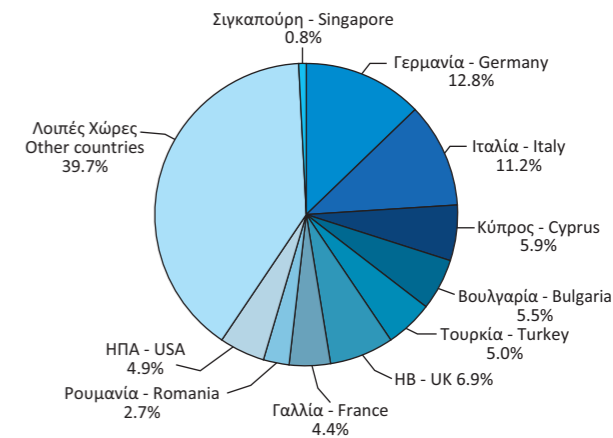

2011

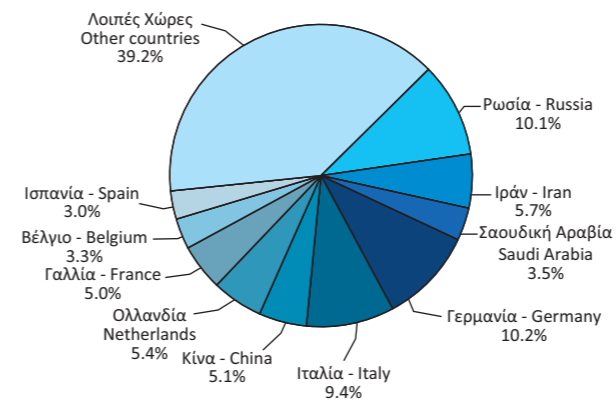

2011

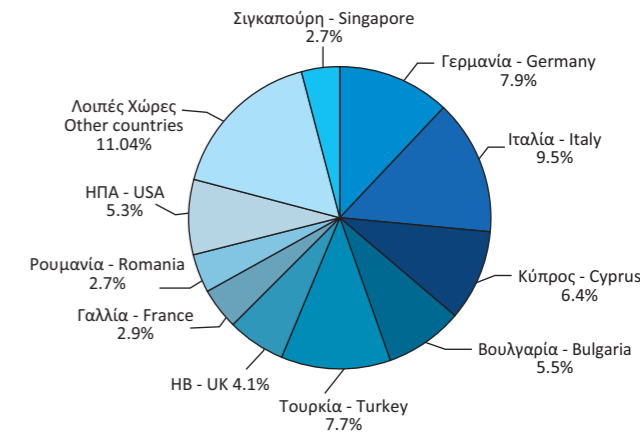

2013

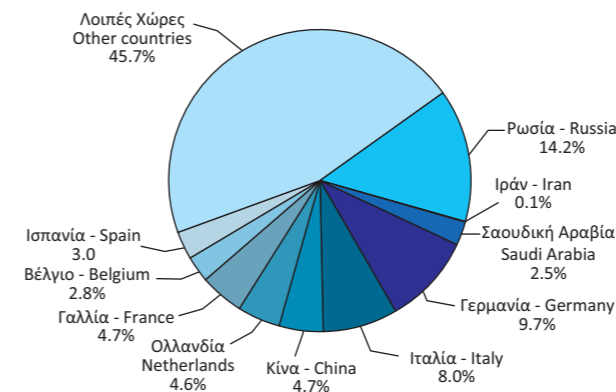

2013

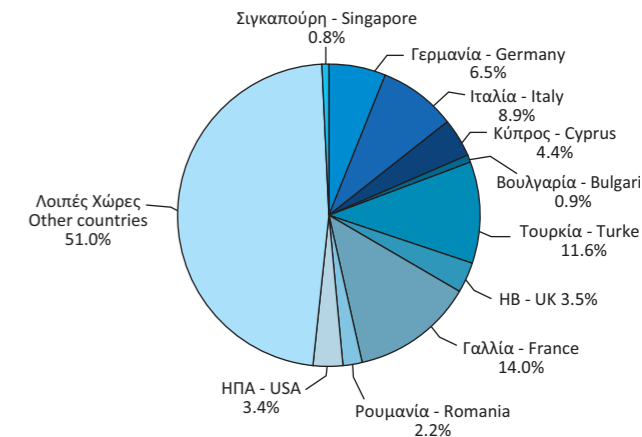

Πίνακας 26. ΕΛΛΑΣ: ΕΙΣΑΓΩΓΕΣ - ΑΦΙΞΕΙΣ, ΚΑΤΑ ΚΥΡΙΕΣ ΚΑΤΗΓΟΡΙΕΣ ΠΡΟΪΟΝΤΩΝ ΤΗΣ ΤΤΔΕ⁽¹⁾, 2005 - 2013⁽²⁾

Σε δισεκατομμύρια €

	2005	2006	2007	2008	2009
Σύνολο⁽³⁾	46.44	52.85	60.13	64.88	52.12
Πρωτογενή αγαθά (0-4)	14.29	16.53	17.84	22.26	16.16
Τρόφιμα, ποτά, καπνός (0+1)	5.06	5.36	6.07	6.39	6.03
Πρώτες ύλες (2+4)	1.29	1.45	1.86	2.02	1.30
Προϊόντα ενέργειας (3)	7.94	9.73	9.92	13.85	8.82
Βιομηχανικά αγαθά (5-8)	32.07	36.14	41.84	42.50	35.92
Χημικά (5)	6.63	7.22	8.15	8.70	8.00
Μηχανές και εξοπλισμός μεταφορών (7)	13.54	15.07	17.63	17.43	15.57
Άλλα βιομηχανικά αγαθά (6+8)	11.90	13.85	16.05	16.37	12.34
Προϊόντα, μη κατονομαζόμενα (9)	0.08	0.17	0.45	0.11	0.04
<i>(Ετήσια μεταβολή %)</i>					
Σύνολο⁽³⁾	2.9	13.8	13.8	7.9	-19.7
Πρωτογενή αγαθά (0-4)	23.6	15.7	7.9	24.8	-27.4
Τρόφιμα, ποτά, καπνός (0+1)	3.5	5.8	13.3	5.4	-5.6
Πρώτες ύλες (2+4)	2.1	12.3	28.2	8.8	-35.6
Προϊόντα ενέργειας (3)	46.9	22.5	1.9	39.7	-36.3
Βιομηχανικά αγαθά (5-8)	-4.2	12.7	15.8	1.6	-15.5
Χημικά (5)	9.2	8.9	12.9	6.7	-8.0
Μηχανές και εξοπλισμός μεταφορών (7)	-13.5	11.3	17.0	-1.2	-10.6
Άλλα βιομηχανικά αγαθά (6+8)	1.3	16.4	15.9	2.0	-24.6
Προϊόντα, μη κατονομαζόμενα (9)	-14.9	108.3	165.4	-75.0	-63.9

Πηγή: Διεύθυνση Στατιστικών Τομέα Εμπορίου και Υπηρεσιών ΕΛΣΤΑΤ.

(1) ΤΤΔΕ: Τυποποιημένη Ταξινόμηση (του) Διεθνούς Εμπορίου.

(2) 2011, 2012: προσωρινά στοιχεία.

(3) Τα στοιχεία του ενδοκοινοτικού εμπορίου προσαρμόζονται στο σύνολο του εμπορίου με τις χώρες της ΕΕ από το 2004 και μετά. Στα στοιχεία των τρίτων χωρών ενσωματώνονται και τα προσωρινά στοιχεία των «ελλιπών τελωνειακών διασαφήσεων», τα οποία μετά τη συμπλήρωσή τους θα αντικαθίστανται από τα αντίστοιχα οριστικά.

(4) Η προσαρμογή των στοιχείων του ενδοκοινοτικού εμπορίου στο σύνολο του εμπορίου έγινε από το 2004 και μετά.

TABLE 26. GREECE: IMPORTS - ARRIVALS, BY MAIN PRODUCT CATEGORIES ACCORDING TO SITC⁽¹⁾, 2005 - 2013⁽²⁾

In billion €

	2010	2011	2012	2013	
Σύνολο⁽³⁾	50.77	48.44	49.31	46.88	Total⁽³⁾
Πρωτογενή αγαθά (0-4)	19.58	22.42	25.41	24.38	Primary goods (0-4)
Τρόφιμα, ποτά, καπνός (0+1)	5.82	5.94	5.54	5.62	Food, drinks and tobacco (0+1)
Πρώτες ύλες (2+4)	1.49	1.66	1.59	1.48	Raw materials (2+4)
Προϊόντα ενέργειας (3)	12.28	14.81	18.28	17.28	Energy products (3)
Βιομηχανικά αγαθά (5-8)	31.15	26.00	23.89	22.49	Manufactured goods (5-8)
Χημικά (5)	7.52	7.16	6.57	6.51	Chemicals (5)
Μηχανές και εξοπλισμός μεταφορών (7)	12.12	8.71	8.56	7.10	Machinery and transport equipment (7)
Άλλα βιομηχανικά αγαθά (6+8)	11.52	10.14	8.76	8.88	Other manufactured goods (6+8)
Προϊόντα, μη κατονομαζόμενα (9)	0.04	0.02	0.01	0.01	Products, not elsewhere classified (9)
<i>(Year-on-year change %)</i>					
Σύνολο⁽³⁾	-2.6	-4.6	1.8	-4.9	Total⁽³⁾
Πρωτογενή αγαθά (0-4)	21.2	14.5	13.4	-4.1	Primary goods (0-4)
Τρόφιμα, ποτά, καπνός (0+1)	-3.6	2.2	-6.8	1.4	Food, drinks and tobacco (0+1)
Πρώτες ύλες (2+4)	14.0	11.5	-3.7	-6.9	Raw materials (2+4)
Προϊόντα ενέργειας (3)	39.2	20.7	23.4	-5.5	Energy products (3)
Βιομηχανικά αγαθά (5-8)	-13.3	-16.5	-8.1	-5.8	Manufactured goods (5-8)
Χημικά (5)	-6.1	-4.8	-8.2	-0.9	Chemicals (5)
Μηχανές και εξοπλισμός μεταφορών (7)	-22.2	-28.1	-1.7	-17.0	Machinery and transport equipment (7)
Άλλα βιομηχανικά αγαθά (6+8)	-6.7	-12.0	-13.6	1.4	Other manufactured goods (6+8)
Προϊόντα, μη κατονομαζόμενα (9)	-6.1	-45.7	-27.9	-7.5	Products, not elsewhere classified (9)

Source: Trade and Services Statistics Division ELSTAT.

(1) SITC: Standard International Trade Classification.

(2) 2011, 2012: provisional data.

(3) The data of the Intra-EU trade are adjusted to the total trade with EU countries from the year 2004 onwards. The "incomplete customs declarations" are incorporated in the trade data with third countries and, after having been completed, they will be replaced by the final data.

(4) The adjustment of the Intra-EU trade data to the total trade was applied from 2004 onwards.

Εισαγωγές - Αφίξεις, κατά κύριες κατηγορίες προϊόντων (σε δισ. €)
Imports - Arrivals, by main product categories (in bil. €)

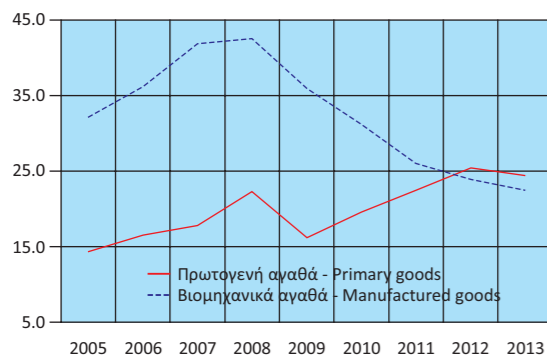

Εισαγωγές - Αφίξεις πρωτογενών αγαθών (σε δισ. €)
Imports - Arrivals of primary goods (in bil. €)

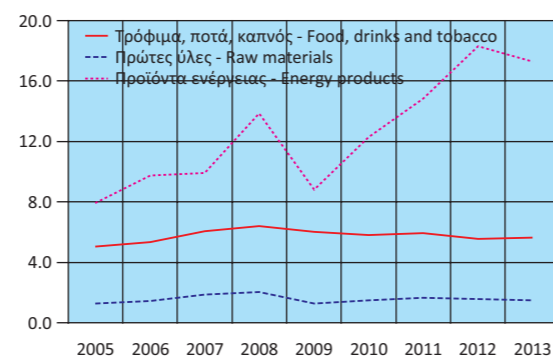

Εισαγωγές - Αφίξεις βιομηχανικών αγαθών (σε δισ. €)
Imports - Arrivals of manufactured goods (in bil. €)

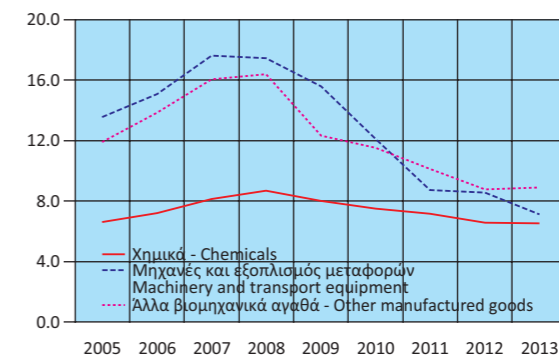

Εισαγωγές - Αφίξεις, κατά κύριες κατηγορίες προϊόντων (ετήσια μεταβολή %)
Imports - Arrivals, by main product categories (y-o-y change %)

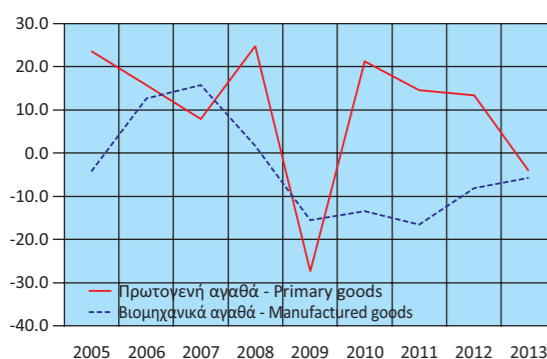

Εισαγωγές - Αφίξεις πρωτογενών αγαθών (ετήσια μεταβολή %)
Imports - Arrivals of primary goods (y-o-y change %)

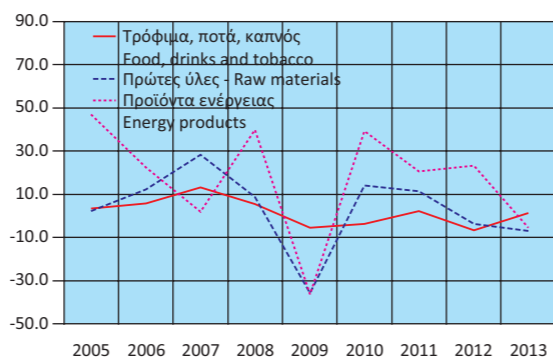

Εισαγωγές - Αφίξεις βιομηχανικών αγαθών (ετήσια μεταβολή %)
Imports - Arrivals of manufactured goods (y-o-y change %)

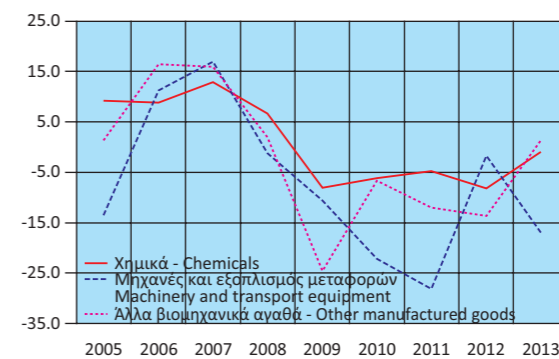

Πίνακας 27. ΕΛΛΑΣ: ΕΞΑΓΩΓΕΣ - ΑΠΟΣΤΟΛΕΣ, ΚΑΤΑ ΚΥΡΙΕΣ ΚΑΤΗΓΟΡΙΕΣ ΠΡΟΪΟΝΤΩΝ ΤΗΣ ΤΤΔΕ⁽¹⁾, 2005 - 2013⁽²⁾

Σε δισεκατομμύρια €

	2005	2006	2007	2008	2009
Σύνολο⁽³⁾	14.89	17.24	19.39	21.32	17.67
Πρωτογενή αγαθά (0-4)	5.51	6.69	7.81	9.47	8.29
Τρόφιμα, ποτά, καπνός (0+1)	2.92	3.08	3.32	3.68	3.64
Πρώτες ύλες (2+4)	1.19	1.42	1.23	1.22	1.11
Προϊόντα ενέργειας (3)	1.40	2.18	3.27	4.58	3.54
Βιομηχανικά αγαθά (5-8)	9.02	10.10	10.93	11.29	9.04
Χημικά (5)	2.19	2.33	2.49	2.43	2.25
Μηχανές και εξοπλισμός μεταφορών (7)	1.84	2.19	2.31	2.58	2.05
Άλλα βιομηχανικά αγαθά (6+8)	4.99	5.57	6.12	6.28	4.74
Προϊόντα, μη κατονομαζόμενα (9)	0.36	0.45	0.66	0.56	0.34
<i>(Ετήσια μεταβολή %)</i>					
Σύνολο⁽³⁾	12.9	15.8	12.5	9.9	-17.1
Πρωτογενή αγαθά (0-4)	26.3	21.5	16.7	21.2	-12.4
Τρόφιμα, ποτά, καπνός (0+1)	15.1	5.6	7.5	10.9	-0.9
Πρώτες ύλες (2+4)	30.4	19.6	-14.0	-0.7	-8.5
Προϊόντα ενέργειας (3)	53.3	56.2	49.8	39.9	-22.7
Βιομηχανικά αγαθά (5-8)	6.1	12.0	8.2	3.3	-19.9
Χημικά (5)	21.3	6.7	6.5	-2.3	-7.4
Μηχανές και εξοπλισμός μεταφορών (7)	8.3	19.4	5.5	11.5	-20.6
Άλλα βιομηχανικά αγαθά (6+8)	-0.2	11.6	9.9	2.5	-24.5
Προϊόντα, μη κατονομαζόμενα (9)	12.3	24.4	45.1	-14.3	-38.7

Πηγή: Διεύθυνση Στατιστικών Τομέα Εμπορίου και Υπηρεσιών ΕΛΣΤΑΤ.

(1) ΤΤΔΕ: Τυποποιημένη Ταξινόμηση (του) Διεθνούς Εμπορίου.

(2) 2011, 2012: προσωρινά στοιχεία.

(3) Τα στοιχεία του ενδοκοινοτικού εμπορίου προσαρμόζονται στο σύνολο του εμπορίου με τις χώρες της ΕΕ από το 2004 και μετά. Στα στοιχεία των τρίτων χωρών ενσωματώνονται και τα προσωρινά στοιχεία των «ελλιπών τελωνειακών διασαφήσεων», τα οποία μετά τη συμπλήρωσή τους θα αντικαθίστανται από τα αντίστοιχα οριστικά.

(4) Η προσαρμογή των στοιχείων του ενδοκοινοτικού εμπορίου στο σύνολο του εμπορίου έγινε από το 2004 και μετά.

Εξαγωγές - Αποστολές, κατά κύριες κατηγορίες προϊόντων (σε δισ. €)
Exports - Dispatches, by main product categories (in bil. €)

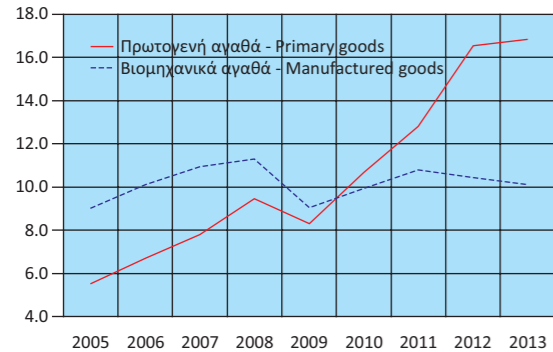

Εξαγωγές - Αποστολές πρωτογενών αγαθών (σε δισ. €)
Exports - Dispatches of primary goods (in bil. €)

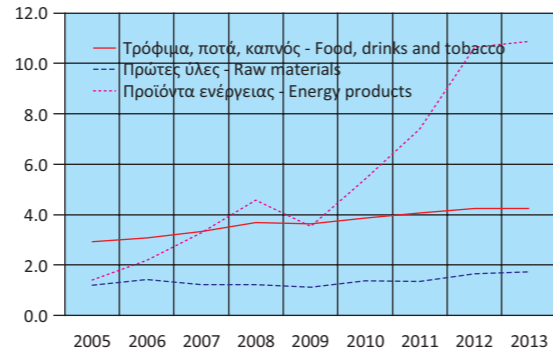

Εξαγωγές - Αποστολές, κατά κύριες κατηγορίες προϊόντων (ετήσια μεταβολή %)
Exports - Dispatches, by main product categories (γ-o-y change %)

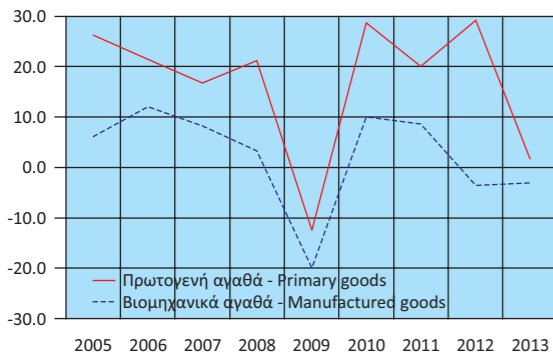

Εξαγωγές - Αποστολές πρωτογενών αγαθών (ετήσια μεταβολή %)
Exports - Dispatches of primary goods (γ-o-y change %)

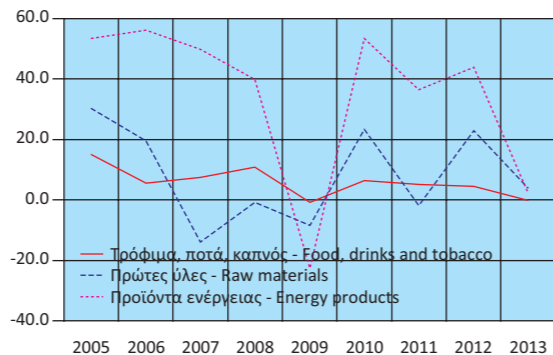

Table 27. GREECE: EXPORTS - DISPATCHES, BY MAIN PRODUCT CATEGORIES ACCORDING TO SITC⁽¹⁾, 2005- 2013⁽²⁾

In billion €

	2010	2011	2012	2013	
Σύνολο⁽³⁾	21.14	24.30	27.58	27.54	Total⁽³⁾
Πρωτογενή αγαθά (0-4)	10.67	12.82	16.55	16.84	Primary goods (0-4)
Τρόφιμα, ποτά, καπνός (0+1)	3.87	4.07	4.25	4.24	Food, drinks and tobacco (0+1)
Πρώτες ύλες (2+4)	1.37	1.35	1.66	1.72	Raw materials (2+4)
Προϊόντα ενέργειας (3)	5.42	7.40	10.65	10.88	Energy products (3)
Βιομηχανικά αγαθά (5-8)	9.94	10.80	10.43	10.12	Manufactured goods (5-8)
Χημικά (5)	2.54	2.47	2.47	2.59	Chemicals (5)
Μηχανές και εξοπλισμός μεταφορών (7)	2.14	2.28	2.33	2.04	Machinery and transport equipment (7)
Άλλα βιομηχανικά αγαθά (6+8)	5.26	6.05	5.62	5.49	Other manufactured goods (6+8)
Προϊόντα, μη κατονομαζόμενα (9)	0.53	0.68	0.61	0.58	Products, not elsewhere classified (9)
					<i>(Year-on-year change %)</i>
Σύνολο⁽³⁾	19.6	14.9	13.5	-0.2	Total⁽³⁾
Πρωτογενή αγαθά (0-4)	28.7	20.1	29.2	1.7	Primary goods (0-4)
Τρόφιμα, ποτά, καπνός (0+1)	6.3	5.1	4.4	-0.2	Food, drinks and tobacco (0+1)
Πρώτες ύλες (2+4)	23.3	-1.9	23.0	3.8	Raw materials (2+4)
Προϊόντα ενέργειας (3)	53.3	36.5	43.9	2.2	Energy products (3)
Βιομηχανικά αγαθά (5-8)	10.0	8.6	-3.5	-3.0	Manufactured goods (5-8)
Χημικά (5)	13.0	-3.0	0.3	4.8	Chemicals (5)
Μηχανές και εξοπλισμός μεταφορών (7)	4.2	6.7	2.1	-12.4	Machinery and transport equipment (7)
Άλλα βιομηχανικά αγαθά (6+8)	11.1	15.0	-7.1	-2.5	Other manufactured goods (6+8)
Προϊόντα, μη κατονομαζόμενα (9)	54.4	27.9	-10.8	-4.1	Products, not elsewhere classified (9)

Source: Trade and Services Statistics Division ELSTAT.

(1) SITC: Standard International Trade Classification.

(2) 2011, 2012: provisional data.

(3) The data of the Intra-EU trade are adjusted to the total trade with EU countries from the year 2004 onwards. The "incomplete customs declarations" are incorporated in the trade data with third countries and, after having been completed, they will be replaced by the final data.

(4) The adjustment of the Intra-EU trade data to the total trade was applied from 2004 onwards.

Εξαγωγές - Αποστολές βιομηχανικών αγαθών (σε δισ. €)
Exports - Dispatches of manufactured goods (in bil. €)

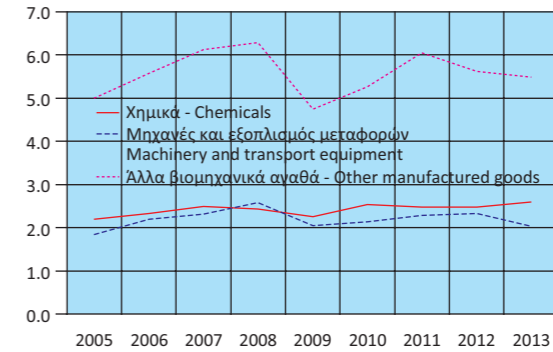

Εξαγωγές - Αποστολές βιομηχανικών αγαθών (ετήσια μεταβολή %)
Exports - Dispatches of manufactured goods (γ-o-y change %)

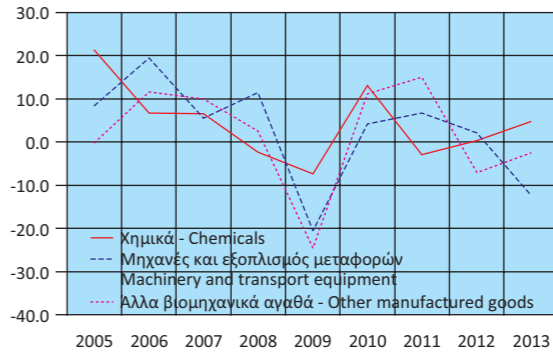

Πίνακας 28. ΕΛΛΑΣ: ΣΥΓΚΕΝΤΡΩΤΙΚΗ ΛΟΓΙΣΤΙΚΗ ΚΑΤΑΣΤΑΣΗ ΤΩΝ ΝΟΜΙΣΜΑΤΙΚΩΝ ΧΡΗΜΑΤΟΠΙΣΤΩΤΙΚΩΝ ΙΔΡΥΜΑΤΩΝ (ΝΧΙ), 2008 - 2014

Σε δισεκατομμύρια €

	Δεκ./Dec. 2008	Δεκ./Dec. 2009	Δεκ./Dec. 2010	Δεκ./Dec. 2011	Δεκ./Dec. 2012	Δεκ./Dec. 2013
Σύνολο Ενεργητικού	536.3	579.9	654.3	646.1	602.5	517.6
Μετρητά (Πιστωτικών Ιδρυμάτων)	2.7	2.5	2.1	2.4	2.5	2.0
Απαιτήσεις έναντι της Τράπεζας της Ελλάδος	7.9	8.2	10.6	5.1	3.1	4.0
Απαιτήσεις έναντι λοιπών ΝΧΙ	130.3	163.2	187.9	198.8	170.7	107.3
Απαιτήσεις (Δάνεια) έναντι μη ΝΧΙ	235.0	222.8	289.0	275.9	250.1	238.9
Εσωτερικό	222.4	209.8	282.5	269.5	244.8	233.8
Γενική Κυβέρνηση	22.0	20.3	26.3	22.3	17.4	15.9
Λοιποί τομείς ⁽¹⁾	200.4	189.5	256.2	247.2	227.5	217.9
Λοιπές χώρες	12.6	13.0	6.5	6.4	5.2	5.2
Τίτλοι πλην μετοχών και παραγώγων ⁽²⁾	96.1	116.7	99.3	93.0	100.4	94.3
Λοιπά στοιχεία ενεργητικού	59.1	61.1	60.3	65.9	70.6	66.0
Πάγια στοιχεία	5.2	5.4	5.0	5.0	5.0	5.1
Σύνολο Παθητικού	536.3	579.9	654.3	646.1	602.5	517.6
Υποχρεώσεις έναντι της Τράπεζας της Ελλάδος	40.6	49.7	97.8	128.9	121.2	73.0
Υποχρεώσεις έναντι λοιπών ΝΧΙ	121.1	148.7	164.0	154.4	133.2	93.0
Καταθέσεις και ρέπος των μη ΝΧΙ	282.0	280.8	282.5	237.5	225.2	218.9
Εσωτερικό	237.4	246.7	225.1	187.7	179.1	182.6
Λοιπές χώρες ⁽¹⁾	44.5	34.1	57.4	49.8	46.1	36.3
Κεφάλαια και αποθεματικά	29.0	40.5	45.8	54.8	56.0	63.6
Τραπεζογραμμάτια και κέρματα σε κυκλοφορία	19.0	21.6	22.5	23.7	24.3	25.4
Λοιπά στοιχεία παθητικού	44.7	38.5	41.7	46.8	42.6	43.7
Νόμισμα και Πίστη						
Μ3 ⁽³⁾	251.4	261.1	232.9	199.2	188.4	193.2
Χρηματοδότηση του εγχώριου ιδιωτικού τομέα ⁽⁴⁾⁽⁵⁾	249.7	249.7	257.8	248.5	227.7	217.9
Χρηματοδότηση της Γενικής Κυβέρνησης ⁽⁵⁾	48.2	63.0	78.2	74.3	41.3	34.1
	<i>(Ετήσια μεταβολή %)⁽⁶⁾</i>					
Μ3 ⁽³⁾	12.4	4.1	-11.1	-14.6	-5.3	2.7
Εγχώριες καταθέσεις	13.5	4.8	-9.8	-18.1	-5.0	2.3
Χρηματοδότηση του εγχώριου ιδιωτικού τομέα ⁽⁴⁾⁽⁵⁾	15.9	4.1	0.0	-3.1	-4.0	-3.9
Χρηματοδότηση της Γενικής Κυβέρνησης ⁽⁵⁾	1.3	19.4	28.3	2.0	-7.9	-18.1

Πηγή: Τράπεζα της Ελλάδος.

- (1) Από τον Ιούνιο του 2010 τα πιστωτικά ιδρύματα που ακολουθούν τα διεθνή λογιστικά πρότυπα αναγνωρίζουν τις τιτλοποιημένες απαιτήσεις τους στο ενεργητικό τους. Τα ποσά των απαιτήσεων αυτών δεν αφαιρούνται πλέον από το ενεργητικό της Λογιστικής Κατάστασης. Στο παθητικό εμφανίζονται αντίστοιχες υποχρεώσεις στην κατηγορία «καταθέσεις από μη ΝΧΙ λοιπών χωρών».
- (2) Τον Αύγουστο του 2011 τα εγχώρια πιστωτικά ιδρύματα κατέγραψαν απομείωση της αξίας των ομολόγων του Ελληνικού Δημοσίου που διακρατούν κατά 4 δισ. ευρώ, λόγω της συμμετοχής τους στο πρόγραμμα ανταλλαγής ομολόγων που συμφωνήθηκε στη Διάσκεψη Κορυφής της ΕΕ της 21ης Ιουλίου 2011. Τον Ιανουάριο του 2012 κατέγραψαν επιπλέον απομείωση ύψους 5.8 δισ. ευρώ, τον Μάρτιο του 2012 απομείωση ύψους 15.2 δισ. ευρώ και τον Απρίλιο 2012 απομείωση ύψους 4.1 δισ. ευρώ.
- (3) Ελληνική συμβολή στο Μ3 της ζώνης του ευρώ.
- (4) Χρηματοδότηση κατοίκων εσωτερικού, πλην ΝΧΙ, από τα εγχώρια ΝΧΙ. Περιλαμβάνονται και τα τιτλοποιημένα δάνεια και εταιρικά ομόλογα που έχουν αφαιρεθεί από τη Λογιστική Κατάσταση.
- (5) Τα δάνεια προς τις δημόσιες επιχειρήσεις που αναταξινομήθηκαν (σύμφωνα με απόφαση της ΕΛΣΤΑΤ τον Νοέμβριο του 2010) από τον ιδιωτικό στον δημόσιο τομέα περιλαμβάνονται στη χρηματοδότηση της Γενικής Κυβέρνησης από τον Δεκέμβριο 2009.
- (6) Οι ρυθμοί μεταβολής προκύπτουν από τις μεταβολές των υπολοίπων διορθωμένες για τις διαγραφές δανείων, μεταβολές αξίας χρεογράφων, συναλλαγματικές διαφορές, αναταξινομήσεις και οποιεσδήποτε άλλες μεταβολές δεν οφείλονται σε συναλλαγές.

Table 28. GREECE: AGGREGATED BALANCE SHEET OF MONETARY FINANCIAL INSTITUTIONS (MFIs), 2008 - 2014

In billion €

	Σεπτ./Sept. 2013	Οκτ./Oct. 2013	Νοέμ./Nov. 2013	Δεκ./Dec. 2013	Ιαν./Jan. 2014	Φεβ./Feb. 2014	Μάρ./Mar. 2014	
Σύνολο Ενεργητικού	531.3	526.1	525.0	517.6	515.3	513.1	506.6	Total Assets
Μετρητά (Πιστωτικών Ιδρυμάτων)	2.0	1.9	1.8	2.0	1.7	1.7	1.7	Cash (held by credit institutions)
Απαιτήσεις έναντι της Τράπεζας της Ελλάδος	3.8	3.4	4.2	4.0	4.1	4.0	3.9	Claims on the Bank of Greece
Απαιτήσεις έναντι λοιπών ΝΧΙ	116.8	114.0	113.8	107.3	107.0	104.6	96.0	Claims on the other MFIs
Απαιτήσεις (Δάνεια) έναντι μη ΝΧΙ	240.2	238.7	239.2	238.9	237.7	235.6	235.1	Claims (Loans) on non-MFIs
Εσωτερικό	235.2	233.8	234.1	233.8	232.6	230.6	230.2	Domestic
Γενική Κυβέρνηση	14.3	14.3	15.2	15.9	15.0	14.0	14.3	General Government
Λοιποί τομείς ⁽¹⁾	220.9	219.6	218.9	217.9	217.6	216.6	215.9	Other sectors ⁽¹⁾
Λοιπές χώρες	5.0	4.9	5.1	5.2	5.1	5.0	5.0	Other countries
Τίτλοι πλην μετοχών και παραγώγων ⁽²⁾	94.8	94.2	93.4	94.3	95.3	96.4	98.0	Securities other than shares and derivatives ⁽²⁾
Λοιπά στοιχεία ενεργητικού	68.7	69.0	67.6	66.0	64.7	66.1	67.3	Other assets
Πάγια στοιχεία	5.1	5.0	5.1	5.1	4.7	4.6	4.6	Fixed assets
Σύνολο Παθητικού	531.3	526.1	525.0	517.6	515.3	513.1	506.6	Total Liabilities
Υποχρεώσεις έναντι της Τράπεζας της Ελλάδος	72.8	70.4	70.1	73.0	70.8	68.0	60.7	Liabilities to the Bank of Greece
Υποχρεώσεις έναντι λοιπών ΝΧΙ	102.7	101.0	102.4	93.0	97.2	98.8	95.5	Liabilities to other MFIs
Καταθέσεις και ρέπος των μη ΝΧΙ	220.3	218.9	218.7	218.9	215.1	213.8	216.2	Deposits and repos of non-MFIs
Εσωτερικό	184.1	182.8	182.5	182.6	179.6	178.6	181.2	Domestic
Λοιπές χώρες ⁽¹⁾	36.3	36.1	36.2	36.3	35.5	35.1	35.0	Other countries ⁽¹⁾
Κεφάλαια και αποθεματικά	64.0	64.0	63.9	63.6	67.1	67.6	69.7	Capital and reserves
Τραπεζογραμμάτια και κέρματα σε κυκλοφορία	24.4	24.6	24.6	25.4	25.7	25.7	25.9	Banknotes and coins in circulation
Λοιπά στοιχεία παθητικού	47.2	47.2	45.2	43.7	39.4	39.3	38.7	Other liabilities
Νόμισμα και Πίστη								Money and credit
Μ3 ⁽³⁾	190.9	189.8	190.6	193.2	192.1	191.9	193.7	Μ3 ⁽³⁾
Χρηματοδότηση του εγχώριου ιδιωτικού τομέα ⁽⁴⁾⁽⁵⁾	221.0	219.6	219.0	217.9	217.6	216.6	215.9	Credit to the private sector ⁽⁴⁾⁽⁵⁾
Χρηματοδότηση της Γενικής Κυβέρνησης ⁽⁵⁾	33.0	33.2	33.8	34.1	33.3	33.0	34.8	Credit to General Government sector ⁽⁵⁾
	<i>(Ετήσια μεταβολή %)⁽⁶⁾</i>							<i>(Annual change %)⁽⁶⁾</i>
Μ3 ⁽³⁾	5.9	5.0	5.1	2.7	2.3	0.5	0.4	Μ3 ⁽³⁾
Εγχώριες καταθέσεις	9.8	8.7	8.1	2.3	-1.3	-2.8	-1.7	Domestic deposits
Χρηματοδότηση του εγχώριου ιδιωτικού τομέα ⁽⁴⁾⁽⁵⁾	-3.9	-3.9	-3.8	-3.9	-4.0	-4.0	-4.1	Credit to the private sector ⁽⁴⁾⁽⁵⁾
Χρηματοδότηση της Γενικής Κυβέρνησης ⁽⁵⁾	-27.3	-28.6	-27.1	-18.1	-13.9	-9.3	-4.4	Credit to General Government sector ⁽⁵⁾

Source: Bank of Greece.

- (1) As of June 2010, securitised assets are no longer derecognised from the Balance Sheet of banks that have adopted the International Accounting Standards. The counterpart of these assets is recorded on the liabilities side as "deposit liabilities to non-euro area residents".
- (2) In August 2011 domestic credit institutions registered a reduction in the value of their portfolio of Greek Government securities amounting to EUR 4 billion because of their participation in the securities exchange programme agreed by the EU Summit of 21st July 2011. In January 2012 credit institutions registered a further reduction in the value of this portfolio amounting to EUR 5.8 billion, in March 2012 a reduction of EUR 15.2 billion and in April 2012 a reduction of EUR 4.1 billion.
- (3) Greek contribution to euro area M3.
- (4) Credit to domestic non-MFI residents by domestic MFIs, including securitised loans and corporate securities that have been derecognised from the Balance Sheet.
- (5) Loans to public corporations that have been reclassified (in accordance with a decision by ELSTAT in November of 2010) from the private to the public sector are included in credit to General Government as of December 2009.
- (6) Growth rates derived from the differences in outstanding amounts corrected for loan write-offs, revaluations in security prices, exchange rate variations, reclassifications and any other changes which do not arise from transactions.

Πίνακας 29. ΕΠΙΛΕΓΜΕΝΟΙ ΟΙΚΟΝΟΜΙΚΟΙ ΔΕΙΚΤΕΣ ΧΩΡΩΝ ΕΥΡΩΖΩΝΗΣ

Ετήσιες μεταβολές (%), εκτός άλλης αναφοράς

Χώρες	ΑΕΠ σε σταθερές τιμές Real GDP growth rate		Ισοζύγιο Γενικής Κυβέρνησης ⁽¹⁾ General Government overall balance ⁽¹⁾	Συνολικές δαπάνες Γενικής Κυβέρνησης ⁽²⁾ General Government total expenditures ⁽²⁾		Συνολικά έσοδα Γενικής Κυβέρνησης ⁽²⁾ General Government total revenue ⁽²⁾	
	Πρόσφατο τρίμηνο Latest quarter	Έτος Year	Έτος Year	Πρόσφατο τρίμηνο Latest quarter	Έτος Year	Πρόσφατο τρίμηνο Latest quarter	Έτος Year
Αυστρία	0.5 2013Q4	0.9 2013	-1.5 2013	3.1 2013Q3	1.2 2013	3.3 2013Q4	3.4 2013
Βέλγιο	1.0 2013Q4	0.2 2013	-2.6 2013	-4.5 2013Q3	0.7 2013	4.8 2013Q4	3.5 2013
Γαλλία	0.8 2013Q4	0.2 2013	-4.3 2013	0.8 2012Q4	2.0 2013	1.3 2013Q4	3.3 2013
Γερμανία	1.4 2013Q4	0.4 2013	0.0 2013	2.8 2012Q4	2.7 2013	2.5 2013Q4	2.5 2013
Ελλάς	⁽²⁾ -2.3 2013Q4	-3.9 2013	-12.7 2013	-8.7 2013Q3	3.3 2013	-1.1 2013Q4	-2.8 2013
Εσθονία	⁽²⁾ -0.2 2013Q4	0.8 2013	-0.2 2013	3.3 2013Q3	2.8 2013	4.8 2013Q4	2.9 2013
Ιρλανδία	1.7 2013Q3	0.2 2012	-7.2 2013	0.8 2013Q3	0.8 2013	2.4 2013Q4	4.0 2013
Ισπανία	-0.2 2013Q4	-1.6 2013	-7.1 2013	-17.6 2013Q3	-6.8 2013	1.5 2013Q4	1.0 2013
Ιταλία	-0.8 2013Q4	-1.9 2013	-3.0 2013	-2.1 2013Q3	-0.5 2013	-1.4 2013Q4	-0.3 2013
Κύπρος	-5.3 2013Q4	-5.4 2013	-5.4 2013	6.3 2013Q3	-6.9 2013	5.9 2013Q4	-4.6 2013
Λετονία	3.6 2013Q4	4.1 2013	-1.0 2013	-10.7 2012Q4	4.4 2013	3.0 2013Q4	5.8 2013
Λουξεμβούργο	2.8 2013Q3	-0.2 2012	0.1 2013	2.8 2013Q3	5.1 2013	6.2 2013Q4	5.1 2013
Μάλτα	⁽²⁾ 2.0 2013Q3	2.4 2012	-2.8 2013	3.7 2013Q3	6.3 2013	14.2 2013Q4	7.6 2013
Ολλανδία	0.7 2013Q4	-1.2 2013	-2.5 2013	0.1 2013Q3	-0.7 2013	-0.7 2013Q4	2.6 2013
Πορτογαλία	1.6 2013Q4	-1.4 2013	-4.9 2013	1.7 2013Q3	3.1 2013	12.6 2013Q4	7.2 2013
Σλοβακία	1.3 2013Q4	0.9 2013	-2.8 2013	1.5 2013Q3	2.8 2013	6.8 2013Q4	8.1 2013
Σλοβενία	1.9 2013Q4	-1.1 2013	-14.7 2013	81.9 2013Q3	22.6 2013	2.6 2013Q4	0.6 2013
Φινλανδία	-0.5 2013Q4	-1.4 2013	-2.1 2013	1.8 2013Q3	3.7 2013	4.7 2013Q4	3.4 2013

Πίνακας 29. ΕΠΙΛΕΓΜΕΝΟΙ ΟΙΚΟΝΟΜΙΚΟΙ ΔΕΙΚΤΕΣ ΧΩΡΩΝ ΕΥΡΩΖΩΝΗΣ (συνέχεια)

Ετήσιες μεταβολές (%), εκτός άλλης αναφοράς

Χώρες	Δείκτης Βιομηχανικής Παραγωγής(όγκος) ⁽²⁾⁽³⁾⁽⁴⁾ Industrial Production Index (volume) ⁽²⁾⁽³⁾⁽⁴⁾		Όγκος Λιανικών Πωλήσεων ⁽²⁾⁽³⁾ Retail Trade Volume ⁽²⁾⁽³⁾		Εναρμονισμένος Δείκτης Τιμών Καταναλωτή HICP	
	Πρόσφατος μήνας Latest month	Έτος Year	Πρόσφατος μήνας Latest month	Έτος Year	Πρόσφατος μήνας Latest month	Έτος Year
Αυστρία	3.4 2014M02	0.3 2013	1.6 2014M02	-0.1 2013	1.4 2014M03	2.1 2013
Βέλγιο	10.6 2014M02	0.8 2013	0.3 2014M02	-0.5 2013	0.9 2014M03	1.2 2013
Γαλλία	-0.9 2014M03	-0.6 2013	0.6 2014M02	1.2 2013	0.7 2014M03	1.0 2013
Γερμανία	2.0 2014M03	0.2 2013	1.9 2014M02	0.5 2013	0.9 2014M03	1.6 2013
Ελλάς	1.4 2014M02	-3.6 2013	0.6 2014M02	-8.1 2013	-1.5 2014M03	-0.9 2013
Εσθονία	-2.9 2014M03	3.0 2013	4.3 2014M02	2.0 2013	0.7 2014M03	3.2 2013
Ιρλανδία	2.9 2014M02	-1.9 2013	2.8 2014M02	1.0 2013	0.3 2014M03	1.9 2013
Ισπανία	0.6 2014M03	-1.7 2013	-0.3 2014M02	-8.1 2013	-0.2 2014M03	1.5 2013
Ιταλία	0.4 2014M02	-3.1 2013	0.0 2014M02	-2.3 2013	0.3 2014M03	1.3 2013
Κύπρος	-2.5 2014M02	-12.4 2013	4.1 2013M12	-3.6 2012	-0.9 2014M03	0.4 2013
Λετονία	-1.6 2014M03	-0.3 2013	1.1 2014M02	3.9 2013	0.3 2014M03	0.0 2013
Λουξεμβούργο	10.2 2014M02	-2.8 2013	10.6 2014M02	11.3 2013	0.8 2014M03	1.7 2013
Μάλτα	-1.4 2014M03	-4.8 2013	-1.4 2014M02	-1.3 2013	1.4 2014M03	1.0 2013
Ολλανδία	-8.9 2014M02	0.6 2013	0.4 2014M02	-3.8 2013	0.1 2014M03	2.6 2013
Πορτογαλία	-1.4 2014M03	0.5 2013	1.5 2014M02	-1.4 2013	-0.4 2014M03	0.4 2013
Σλοβακία	9.0 2014M02	5.3 2013	4.0 2014M02	0.2 2013	-0.2 2014M03	1.5 2013
Σλοβενία	-1.1 2014M02	-0.9 2013	-1.1 2014M02	-3.3 2013	0.6 2014M03	1.9 2013
Φινλανδία	-5.4 2014M02	-3.5 2013	-1.2 2014M02	-1.2 2013	1.3 2014M03	2.2 2013

Πηγή: ΕΛΣΤΑΤ, Eurostat, EKT, ΟΟΣΑ, επίσημες ιστοσελίδες χωρών.

(1) % του ΑΕΠ.

(2) Μη εποχικά διορθωμένα στοιχεία.

(3) Διορθωμένα στοιχεία με βάση τον τυπικό μήνα.

(4) Δεν περιλαμβάνεται ο τομέας παροχής νερού.

TABLE 29. SELECTED ECONOMIC INDICATORS OF THE EUROZONE COUNTRIES

Annual changes (%), unless otherwise indicated

Χώρες	Χρέος Γενικής Κυβέρνησης ⁽¹⁾⁽²⁾ General Government gross debt ⁽¹⁾⁽²⁾		Ισοζύγιο τρεχουσών συναλλαγών ⁽¹⁾ Current account balance ⁽¹⁾	Εισαγωγές αγαθών Imports of goods		Εξαγωγές αγαθών Exports of goods	
	Πρόσφατο τρίμηνο Latest quarter	Έτος Year	Έτος Year	Πρόσφατο τρίμηνο Latest quarter	Έτος Year	Πρόσφατο τρίμηνο Latest quarter	Έτος Year
74.5 2013Q4	74.5 2013	1.6 2012	0.2 2013Q4	-1.3 2013	3.6 2013Q4	1.4 2013	Austria
101.5 2013Q4	101.5 2013	-2.0 2012	-2.7 2013Q4	-0.7 2013	3.5 2013Q4	1.8 2013	Belgium
93.5 2013Q4	93.5 2013	-2.2 2012	-0.8 2013Q4	-2.4 2013	-0.7 2013Q4	-1.4 2013	France
78.4 2013Q4	78.4 2013	7.0 2012	-0.5 2013Q4	-1.2 2013	2.1 2013Q4	0.0 2013	Germany
175.1 2013Q4	175.1 2013	0.8 2013	-9.7 2013Q4	-4.9 2013	-15.1 2013Q4	-0.2 2013	Greece
10.0 2013Q4	10.0 2013	-1.8 2012	-3.8 2013Q4	0.9 2013	-3.4 2013Q4	-2.0 2013	Estonia
123.7 2013Q4	123.7 2013	4.4 2012	9.6 2013Q4	0.7 2013	-0.3 2013Q4	-5.4 2013	Ireland
93.9 2013Q4	93.9 2013	-1.1 2012	0.7 2013Q4	-2.8 2013	-0.5 2013Q4	3.7 2013	Spain
132.6 2013Q4	132.6 2013	-0.4 2012	-3.7 2013Q4	-5.5 2013	0.7 2013Q4	-0.1 2013	Italy
111.7 2013Q4	111.7 2013	-6.8 2012	-10.3 2013Q4	-16.5 2013	5.4 2013Q4	9.0 2013	Cyprus
38.1 2013Q4	38.1 2013	-1.7 2012	-2.2 2013Q3	14.6 2012	-6.4 2013Q3	16.4 2012	Latvia
23.1 2013Q4	23.1 2013	6.6 2012	-8.2 2013Q4	-5.8 2013	-7.1 2013Q4	-12.9 2013	Luxembourg
73.0 2013Q4	73.0 2013	1.6 2012	-10.2 2013Q4	-14.3 2013	-25.0 2013Q4	-20.6 2013	Malta
73.5 2013Q4	73.5 2013	9.4 2012	-3.4 2013Q4	-3.2 2013	2.7 2013Q4	-1.8 2013	Netherlands
129.0 2013Q4	129.0 2013	-2.0 2012	3.1 2013Q4	0.8 2013	6.6 2013Q4	4.7 2013	Portugal
55.4 2013Q4	55.4 2013	2.2 2012	6.9 2013Q4	2.2 2013	4.9 2013Q4	3.4 2013	Slovakia
71.7 2013Q4	71.7 2013	3.3 2012	4.7 2013Q4	1.1 2013	4.8 2013Q4	2.6 2013	Slovenia
57.0 2013Q4	57.0 2013	-1.7 2012	-0.9 2013Q4	-2.3 2013	2.2 2013Q4	-1.7 2013	Finland

TABLE 29. SELECTED ECONOMIC INDICATORS OF THE EUROZONE COUNTRIES (continued)

Annual changes (%), unless otherwise indicated

Χώρες	Ποσοστό ανεργίας Unemployment rate		Καταθέσεις Deposit liabilities		Δάνεια στον ιδιωτικό τομέα Loans to private sector	
	Πρόσφατο τρίμηνο Latest quarter	Έτος Year	Πρόσφατο τρίμηνο Latest quarter	Έτος Year	Πρόσφατο τρίμηνο Latest quarter	Έτος Year
5.0 2013Q4	4.9 2013	2.3 2013Q4	2.3 2013	-0.8 2013Q4	-0.8 2013	Austria
8.5 2013Q4	8.4 2013	2.9 2013Q4	2.9 2013	6.2 2013Q4	6.2 2013	Belgium
9.0 2013Q4	9.9 2013	4.1 2013Q4	4.1 2013	0.9 2013Q4	0.9 2013	France
5.0 2013Q4	5.3 2013	1.8 2013Q4	1.8 2013	0.5 2013Q4	0.5 2013	Germany
27.6 2013Q4	27.3 2013	2.0 2013Q4	2.0 2013	-3.3 2013Q4	-3.3 2013	Greece
8.7 2013Q4	8.6 2013	8.5 2013Q4	8.5 2013	2.7 2013Q4	2.7 2013	Estonia
11.8 2013Q4	13.1 2013	5.7 2013Q4	5.7 2013	-6.8 2013Q4	-6.8 2013	Ireland
26.0 2013Q4	26.4 2013	-1.6 2013Q4	-1.6 2013	-8.6 2013Q4	-8.6 2013	Spain
12.7 2013Q4	12.2 2013	1.5 2013Q4	1.5 2013	-3.2 2013Q4	-3.2 2013	Italy
16.0 2013Q4	15.9 2013	-18.7 2013Q4	-18.7 2013	-9.4 2013Q4	-9.4 2013	Cyprus
11.3 2013Q4	11.9 2013	16.0 2013Q4	16.0 2013	-2.0 2013Q4	-2.0 2013	Latvia
6.2 2013Q4	5.9 2013	5.5 2013Q4	5.5 2013	-4.8 2013Q4	-4.8 2013	Luxembourg
6.4 2013Q4	6.5 2013	13.8 2013Q4	13.8 2013	-7.4 2013Q4	-7.4 2013	Malta
6.9 2013Q4	6.7 2013	-0.1 2013Q4	-0.1 2013	-1.1 2013Q4	-1.1 2013	Netherlands
15.6 2013Q4	16.5 2013	1.2 2013Q4	1.2 2013	-5.0 2013Q4	-5.0 2013	Portugal
14.3 2013Q4	14.2 2013	4.9 2013Q4	4.9 2013	6.4 2013Q4	6.4 2013	Slovakia
9.7 2013Q4	10.1 2013	-0.3 2013Q4	-0.3 2013	-11.0 2013Q4	-11.0 2013	Slovenia
7.7 2013Q4	8.2 2013	6.3 2013Q4	6.3 2013	6.4 2013Q4	6.4 2013	Finland

Source: ELSTAT, Eurostat, ECB, OECD, national official, websites.

(1) % of GDP.

(2) Non-seasonally adjusted data.

(3) Data adjusted on the basis of a typical month.

(4) Excluding the water supply sector.

Πίνακας 30. ΕΠΙΛΕΓΜΕΝΟΙ ΟΙΚΟΝΟΜΙΚΟΙ ΔΕΙΚΤΕΣ ΤΩΝ ΚΥΡΙΟΤΕΡΩΝ ΧΩΡΩΝ - ΕΙΣΑΓΩΓΩΝ ΕΛΛΗΝΙΚΩΝ ΠΡΟΪΟΝΤΩΝ

Ετήσιες μεταβολές (%), εκτός άλλης αναφοράς

Χώρες ⁽¹⁾	ΑΕΠ σε σταθερές τιμές Real GDP growth rate		Ισοζύγιο Γενικής Κυβέρνησης ⁽²⁾ General Government overall balance ⁽²⁾	Συνολικές δαπάνες Γενικής Κυβέρνησης ⁽³⁾ General Government total expenditures ⁽³⁾		Συνολικά έσοδα Γενικής Κυβέρνησης ⁽³⁾ General Government total revenue ⁽³⁾	
	Πρόσφατο τρίμηνο Latest quarter	Έτος Year	Έτος Year	Πρόσφατο τρίμηνο Latest quarter	Έτος Year	Πρόσφατο τρίμηνο Latest quarter	Έτος Year
Γερμανία	1.4 2013Q4	0.4 2013	0.0 2013	2.8 2012Q4	2.7 2013	2.5 2012Q4	2.5 2013
Ιταλία	-0.8 2013Q4	-1.9 2013	-3.0 2013	-2.1 2013Q4	-0.5 2013	-1.4 2013Q4	-0.3 2013
Κύπρος	-5.3 2013Q4	-5.4 2013	-5.4 2013	6.3 2013Q4	-6.9 2013	5.9 2013Q4	-4.6 2013
Τουρκία	⁽³⁾ 4.4 2013Q3	2.2 2012	-1.5 2013	17.3 2013Q3	15.2 2013	17.7 2013Q3	16.4 2013
Βουλγαρία	1.2 2013Q4	0.9 2013	-1.5 2013	4.8 2013Q4	8.2 2013	16.2 2013Q4	6.3 2013
Ηνωμένο Βασίλειο	2.7 2013Q4	1.9 2013	-5.8 2013	2.0 2013Q4	1.3 2013	4.8 2013Q4	1.8 2013
ΗΠΑ	2.7 2013Q4	1.9 2013	-7.3 2013	1.0 2013Q4	1.6 2013	8.4 2013Q3	9.3 2013
Γαλλία	0.8 2013Q4	0.2 2013	-4.3 2013	0.8 2012Q4	2.0 2013	1.3 2012Q4	3.3 2013
Ρουμανία	5.1 2013Q4	0.7 2013	-2.3 2013	8.1 2013Q4	2.2 2013	11.1 2013Q4	4.0 2013

Πίνακας 30. ΕΠΙΛΕΓΜΕΝΟΙ ΟΙΚΟΝΟΜΙΚΟΙ ΔΕΙΚΤΕΣ ΤΩΝ ΚΥΡΙΟΤΕΡΩΝ ΧΩΡΩΝ - ΕΙΣΑΓΩΓΩΝ

ΕΛΛΗΝΙΚΩΝ ΠΡΟΪΟΝΤΩΝ (συνέχεια)

Ετήσιες μεταβολές (%), εκτός άλλης αναφοράς

Χώρες ⁽¹⁾	Δείκτης Βιομηχανικής Παραγωγής (όγκος) ⁽³⁾⁽⁴⁾⁽⁵⁾ Industrial Production Index (volume) ⁽³⁾⁽⁴⁾⁽⁵⁾		Όγκος Λιανικών Πωλήσεων ⁽³⁾⁽⁴⁾ Retail Trade Volume ⁽³⁾⁽⁴⁾	Εναρμονισμένος Δείκτης Τιμών Καταναλωτή HICP		
	Πρόσφατος μήνας Latest month	Έτος Year	Πρόσφατος μήνας Latest month	Έτος Year	Πρόσφατος μήνας Latest month	Έτος Year
Γερμανία	2.0 2014M03	0.2 2013	1.9 2014M02	0.5 2013	0.9 2014M03	1.6 2013
Ιταλία	0.4 2014M02	-3.1 2013	0.0 2014M02	-2.3 2013	0.3 2014M03	1.3 2013
Κύπρος	-2.5 2014M02	-12.4 2013	4.1 2013M12	-3.6 2012	-0.9 2014M03	0.4 2013
Τουρκία	4.1 2014M03	3.4 2013			8.5 2014M03	7.5 2013
Βουλγαρία	4.2 2014M03	0.0 2013	9.3 2014M02	3.0 2013	-2.0 2014M03	0.4 2013
Ηνωμένο Βασίλειο	2.8 2014M02	-0.1 2013	3.7 2014M02	1.4 2013	1.6 2014M03	2.6 2013
ΗΠΑ	3.8 2014M03	2.9 2013	⁽⁶⁾ 2.1 2013M12	⁽⁶⁾ 2.7 2013	0.7 2014M02	2.1 2013
Γαλλία	-0.9 2014M03	-0.6 2013	0.6 2014M02	1.2 2013	0.7 2014M03	1.0 2013
Ρουμανία	8.9 2014M02	7.8 2013	8.5 2014M02	0.6 2013	1.3 2014M03	3.2 2013

Πηγή: ΕΛΣΤΑΤ, Eurostat, EKT, ΟΟΣΑ, ΔΝΤ, επίσημες ιστοσελίδες χωρών.

(1) Οι χώρες εμφανίζονται σε φθίνουσα σειρά, με βάση τις εξαγωγές της Ελλάδος το έτος 2010.

(2) % του ΑΕΠ.

(3) Μη εποχικά διορθωμένα στοιχεία.

(4) Διορθωμένα στοιχεία με βάση τον τυπικό μήνα.

(5) Δεν περιλαμβάνεται ο τομέας παροχής νερού.

(6) Εποχικά διορθωμένα στοιχεία.

(7) Καταθέσεις κατοίκων, πλην ΝΧΙ και Κεντρικής Κυβέρνησης.

(8) Δάνεια κατοίκων, πλην ΝΧΙ και Κεντρικής Κυβέρνησης.

(9) Καταθέσεις σε Μ2 (εκτίμηση αντίστοιχου νομισματικού μεγέθους της ζώνης του ευρώ για το Ηνωμένο Βασίλειο).

(10) Δάνεια του ιδιωτικού τομέα από ΝΧΙ.

(11) Καταθέσεις ιδιωτικού τομέα (μόνιμοι κάτοικοι) και μη Κεντρικής Κυβέρνησης σε Τράπεζες (Deposit Money Banks).

(12) Δάνεια του ιδιωτικού τομέα από Τράπεζες (Deposit Money Banks).

(13) Καταθέσεις (πλην ενδοτραπεζικών) σε Εμπορικές Τράπεζες στις ΗΠΑ.

(14) Δάνεια και εκμισθώσεις ως τραπεζική χρηματοδότηση (πλην ενδοτραπεζικής) των Εμπορικών Τραπεζών στις ΗΠΑ.

(15) Καταθέσεις σε Μ2.

(16) Δάνεια του ιδιωτικού τομέα από άλλα ΝΧΙ.

TABLE 30. SELECTED ECONOMIC INDICATORS OF THE MAIN IMPORTERS OF GREEK PRODUCTS

Annual changes (%), unless otherwise indicated

Χώρες ⁽¹⁾	Χρέος Γενικής Κυβέρνησης ⁽²⁾⁽³⁾ General Government gross debt ⁽²⁾⁽³⁾		Ισοζύγιο τρεχουσών συναλλαγών ⁽²⁾ Current account balance ⁽²⁾	Εισαγωγές αγαθών Imports of goods		Εξαγωγές αγαθών Exports of goods	
	Πρόσφατο τρίμηνο Latest quarter	Έτος Year	Έτος Year	Πρόσφατο τρίμηνο Latest quarter	Έτος Year	Πρόσφατο τρίμηνο Latest quarter	Έτος Year
Γερμανία	78.4 2013Q4	78.4 2013	7.0 2012	-0.5 2013Q4	-1.2 2013	2.1 2013Q4	0.0 2013
Ιταλία	132.6 2013Q4	132.6 2013	-0.4 2012	-3.7 2013Q4	-5.5 2013	0.7 2013Q4	-0.1 2013
Κύπρος	111.7 2013Q4	111.7 2013	-6.8 2012	-10.3 2013Q4	-16.5 2013	5.4 2013Q4	9.0 2013
Τουρκία	35.8 2013Q4	35.8 2013	-6.1 2012	7.4 2013Q2	6.3 2012	-3.8 2013Q2	22.4 2012
Βουλγαρία	18.9 2013Q4	18.9 2013	-1.3 2012	2.2 2013Q4	1.4 2013	4.5 2013Q4	6.9 2013
Ηνωμένο Βασίλειο	90.6 2013Q4	90.6 2013	-3.7 2012	-7.2 2013Q4	-8.4 2013	5.4 2013Q4	10.9 2013
ΗΠΑ	104.5 2012Q4	104.5 2013	-2.7 2012	2.4 2013Q3	0.1 2012	3.9 2013Q3	2.4 2012
Γαλλία	93.5 2013Q4	93.5 2013	-2.2 2012	-0.8 2013Q4	-2.4 2013	-0.7 2013Q4	-1.4 2013
Ρουμανία	38.4 2013Q4	38.4 2013	-4.4 2012	4.7 2013Q4	1.2 2013	13.3 2013Q4	10.1 2013

TABLE 30. SELECTED ECONOMIC INDICATORS OF THE MAIN IMPORTERS

OF GREEK PRODUCTS (continued)

Annual changes (%), unless otherwise indicated

Χώρες ⁽¹⁾	Ποσοστό ανεργίας Unemployment rate		Καταθέσεις Deposit liabilities		Δάνεια στον ιδιωτικό τομέα Loans to private sector	
	Πρόσφατο τρίμηνο Latest quarter	Έτος Year	Πρόσφατο τρίμηνο Latest quarter	Έτος Year	Πρόσφατο τρίμηνο Latest quarter	Έτος Year
Γερμανία	5.0 2013Q4	5.3 2013	1.8 2013Q4	1.8 2013	0.5 2013Q4	0.5 2013
Ιταλία	12.7 2013Q4	12.2 2013	1.5 2013Q4	1.5 2013	-3.2 2013Q4	-3.2 2013
Κύπρος	16.0 2013Q4	15.9 2013	-18.7 2013Q4	-18.7 2013	-9.4 2013Q4	-9.4 2013
Τουρκία	8.9 2013Q4	8.8 2013	⁽¹¹⁾ 21.2 2013Q4	⁽¹¹⁾ 21.2 2013	⁽¹²⁾ 33.3 2013Q4	⁽¹²⁾ 33.3 2013
Βουλγαρία	13.1 2013Q4	13.0 2013	⁽⁷⁾ 8.9 2013Q4	⁽⁷⁾ 8.9 2013	⁽⁸⁾ 0.1 2013Q4	⁽⁸⁾ 0.1 2013
Ηνωμένο Βασίλειο	7.0 2013Q4	7.5 2013	⁽⁹⁾ 1.4 2013Q4	⁽⁹⁾ 1.4 2013	⁽¹⁰⁾ -2.9 2013Q4	⁽¹⁰⁾ -2.9 2013
ΗΠΑ	6.7 2013Q4	6.5 2013	⁽¹³⁾ 5.8 2013Q4	⁽¹³⁾ 5.8 2013	⁽¹⁴⁾ 2.0 2013Q4	⁽¹⁴⁾ 2.0 2013
Γαλλία	9.0 2013Q4	9.9 2013	4.1 2013Q4	4.1 2013	0.9 2013Q4	0.9 2013
Ρουμανία	7.2 2013Q4	7.3 2013	⁽¹⁵⁾ 8.5 2013Q4	⁽¹⁵⁾ 8.5 2013	⁽¹⁶⁾ -3.3 2013Q4	⁽¹⁶⁾ -3.3 2013

Source: ELSTAT, Eurostat, ECB, OECD, IMF, national official websites.

(1) The countries are ranked in descending order, according to the exports of Greece for the year 2010.

(2) % of GDP.

(3) Non-seasonally adjusted data.

(4) Data adjusted on the basis of a typical month.

(5) Excluding the water supply sector.

(6) Seasonally adjusted data.

(7) Deposits of residents, excluding MFIs and Central Government.

(8) Loans to residents, excluding MFIs and Central Government.

(9) Deposits in M2 (EMU aggregate).

(10) Loans of MFIs to private sector.

(11) Deposits of resident private sector and non-Central Government in Deposit Money Banks.

(12) Loans of Deposit Money Banks to private sector.

(13) Deposits (excluding interbank) in Commercial Banks in the USA.

(14) Loans and leases in bank credit (excluding interbank) by Commercial Banks in the USA.

(15) Deposits in M2.

(16) Loans by other MFIs to private sector.