

# Η ΕΛΛΗΝΙΚΗ ΟΙΚΟΝΟΜΙΑ THE GREEK ECONOMY

## ΠΡΟΛΟΓΟΣ

**Η Ελληνική Οικονομία** στοχεύει να παρουσιάσει τα πιο πρόσφατα και σημαντικά οικονομικά στοιχεία για την Ελλάδα με τρόπο σαφή και ολοκληρωμένο. Το δημοσίευμα, γραμμένο στην ελληνική και αγγλική γλώσσα, απευθύνεται σε χρήστες που αναζητούν επικαιροποιημένα στοιχεία, όσον αφορά στις τελευταίες οικονομικές εξελίξεις, καθώς και πιο μακροπρόθεσμες οικονομικές τάσεις. Παρέχει πληροφορίες για τους κύριους οικονομικούς δείκτες, καθώς και στατιστικές χρονοσειρές που καταρτίζονται, κυρίως, από την Ελληνική Στατιστική Αρχή (ΕΛΣΤΑΤ).

Για περισσότερες πληροφορίες σχετικά με το δημοσίευμα **Η Ελληνική Οικονομία**, μπορείτε να απευθύνεστε στη Διεύθυνση Στατιστικής Πληροφόρησης και Εκδόσεων της ΕΛΣΤΑΤ (τηλ. 213 1352022, email: [data.dissem@statistics.gr](mailto:data.dissem@statistics.gr)).

Υποδείξεις και προτάσεις για το περιεχόμενο του δημοσιεύματος είναι ευπρόσδεκτες.

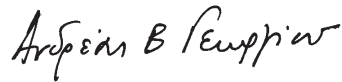

Ανδρέας Β. Γεωργίου  
Πρόεδρος της ΕΛΣΤΑΤ



**ΝΕΑ ΚΑΙ ΑΝΑΘΕΩΡΗΜΕΝΑ ΣΤΟΙΧΕΙΑ ΣΕ ΑΥΤΗ ΤΗΝ ΕΚΔΟΣΗ – NEW AND REVISED DATA IN THIS ISSUE**

- Επιτόκια και Χρηματοδότηση (νέα και αναθεωρημένα)
- Αποταμίευση - επενδύσεις (αναθεωρημένα)
- Λιανικό εμπόριο (κύκλος εργασιών και όγκος) (νέα και αναθεωρημένα)
- Βιομηχανία (τιμές παραγωγού) (νέα)
- Λογιστική κατάσταση των ΝΧΙ (νέα)
- Πίνακες διεθνών συγκρίσεων (νέα και αναθεωρημένα)
- Interest rates and Credit (new and revised)
- Savings - investment (revised)
- Retail sales (turnover and volume) (new and revised)
- Industry (producer prices) (new)
- Balance sheet of MFIs (new)
- Tables of international comparisons (new and revised)

	Σελίδα Page	
Πίνακας 1. Επιλεγμένοι οικονομικοί δείκτες, 2002 - 2013	6	Table 1. Selected economic indicators, 2003 - 2014
Πίνακας 2. Ακαθάριστο Εγχώριο Προϊόν σε τρέχουσες τιμές, 2002 - 2013	8	Table 2. Gross Domestic Product at current prices, 2002 - 2013
Πίνακας 3. Ακαθάριστο Εγχώριο Προϊόν σε σταθερές τιμές 2005, 2002 - 2013	8	Table 3. Gross Domestic Product at constant prices of 2005, 2002 - 2013
Πίνακας 4. Ακαθάριστο Εγχώριο Προϊόν, ετήσιες μεταβολές όγκου, 2002 - 2013	10	Table 4. Gross Domestic Product, annual volume changes, 2002 - 2013
Πίνακας 5. Ακαθάριστο Εγχώριο Προϊόν σε τρέχουσες τιμές, τριμηνιαία στοιχεία, 2011 - 2014	12	Table 5. Gross Domestic Product at current prices, quarterly data, 2011 - 2014
Πίνακας 6. Ακαθάριστο Εγχώριο Προϊόν σε σταθερές τιμές 2005, τριμηνιαία στοιχεία, 2011 - 2014	12	Table 6. Gross Domestic Product at constant prices of 2005, quarterly data, 2011 - 2014
Πίνακας 7. Ακαθάριστο Εγχώριο Προϊόν, ετήσιες μεταβολές όγκου, τριμηνιαία στοιχεία, 2011 - 2014	14	Table 7. Gross Domestic Product, annual volume changes, quarterly data, 2011 - 2014
Πίνακας 8. Αποταμίευση - Επενδύσεις, 2008 - 2013	16	Table 8. Savings - Investment, 2008 - 2013
Πίνακας 9. Εθνικοί Λογαριασμοί - Μισθοί, παραγωγικότητα και κόστος εργασίας, 2008 - 2013	17	Table 9. National Accounts - Wages, productivity and labour cost, 2008 - 2014
Πίνακας 10. Εθνικοί Λογαριασμοί - Μισθοί, παραγωγικότητα και κόστος εργασίας, τριμηνιαία στοιχεία, 2012 - 2014	17	Table 10. National Accounts - Wages, productivity and labour cost, quarterly data, 2012 - 2014
Πίνακας 11. Κύρια μεγέθη Γενικής Κυβέρνησης, 2006 - 2013	18	Table 11. Main aggregates of General Government, 2006 - 2013
Πίνακας 12. Κύρια μεγέθη Γενικής Κυβέρνησης, τριμηνιαία στοιχεία, 2011 - 2014	22	Table 12. Main aggregates of General Government, quarterly data, 2011 - 2014
Πίνακας 13. Χρέος Γενικής Κυβέρνησης, 2006 - 2014	26	Table 13. General Government Debt, 2006 - 2014
Πίνακας 14. Πληθυσμός ηλικίας 15 ετών και άνω, κατά κατάσταση απασχόλησης, τριμηνιαία στοιχεία, 2006 - 2014	28	Table 14. Population aged 15 years and over, by employment status, quarterly data, 2006 - 2014
Πίνακας 15. Ποσοστό ανεργίας για το σύνολο του πληθυσμού, για άρρενες - θήλειες και για άτομα ηλικίας 15 - 29 ετών, 2002 - 2014	30	Table 15. Unemployment rate for total population, males - females and for persons aged 15 - 29 years, 2002 - 2014
Πίνακας 16. Απασχολούμενοι 15 ετών και άνω, κατά κλάδο οικονομικής δραστηριότητας, 2002 - 2014	30	Table 16. Employed persons aged 15 years and over, by branch of economic activity, 2002 - 2014
Πίνακας 17. Δείκτες οικονομικής δραστηριότητας, 2011 - 2014	32	Table 17. Indices of economic activity, 2011 - 2014
Πίνακας 18. Εθνικός ΔTK, Εν. ΔTK, Εν. ΔTK-ΣΦ, Πυρήνας Πληθωρισμού και ΔTK, 2010 - 2014	38	Table 18. CPI, HICP, HICP-CT, Core Inflation and PPI, 2010 - 2014
Πίνακας 19. Εμπορικό ισοζύγιο, 2005 - 2013	40	Table 19. External trade balance, 2005 - 2013
Πίνακας 20. Εμπορικό ισοζύγιο, τριμηνιαία στοιχεία, 2011 - 2014	42	Table 20. External trade balance, quarterly data, 2011 - 2014
Πίνακας 21. Εισαγωγές - Αφίξεις, Εξαγωγές - Αποστολές, κατά προέλευση/προορισμό, με πετρελαιοειδή, 2005 - 2013	44	Table 21. Imports - Arrivals, Exports - Dispatches, by area of origin/destination, including oil products, 2005 - 2013
Πίνακας 22. Εισαγωγές - Αφίξεις, Εξαγωγές - Αποστολές, κατά προέλευση/προορισμό, χωρίς πετρελαιοειδή, 2005 - 2013	46	Table 22. Imports - Arrivals, Exports - Dispatches, by area of origin/destination, excluding oil products, 2005 - 2013
Πίνακας 23. Εισαγωγές - Αφίξεις, Εξαγωγές - Αποστολές, κατά προέλευση/προορισμό, με πετρελαιοειδή, τριμηνιαία στοιχεία, 2011 - 2014	48	Table 23. Imports - Arrivals, Exports - Dispatches, by area of origin/destination, including oil products, quarterly data, 2011 - 2014
Πίνακας 24. Εισαγωγές - Αφίξεις, Εξαγωγές - Αποστολές, κατά προέλευση/προορισμό, χωρίς πετρελαιοειδή, τριμηνιαία στοιχεία, 2011 - 2014	50	Table 24. Imports - Arrivals, Exports - Dispatches, by area of origin/destination, excluding oil products, quarterly data, 2011 - 2014
Πίνακας 25. Εισαγωγές - Αφίξεις, Εξαγωγές - Αποστολές, κατά χώρα προέλευσης/προορισμού, με πετρελαιοειδή, 2005, 2011, 2013	52	Table 25. Imports - Arrivals, Exports - Dispatches, by area of origin/destination, including oil products, 2005, 2011, 2013
Πίνακας 26. Εισαγωγές - Αφίξεις, κατά κύριες κατηγορίες προϊόντων της ΤTΔΕ, 2005 - 2013	54	Table 26. Imports - Arrivals, by main product categories according to SITC, 2005 - 2013
Πίνακας 27. Εξαγωγές - Αποστολές, κατά κύριες κατηγορίες προϊόντων της ΤTΔΕ, 2005 - 2013	56	Table 27. Exports - Dispatches, by main product categories according to SITC, 2005 - 2013
Πίνακας 28. Συγκεντρωτική λογιστική κατάσταση των Νομισματικών Χρηματοπιστωτικών Ιδρυμάτων (NXI), 2009 - 2014	58	Table 28. Aggregated balance sheet of Monetary Financial Institutions (MFIs), 2009 - 2014
Πίνακας 29. Επιλεγμένοι οικονομικοί δείκτες χωρών Ευρωζώνης	60	Table 29. Selected economic indicators of the Eurozone countries
Πίνακας 30. Επιλεγμένοι οικονομικοί δείκτες των κυριότερων χωρών - εισαγωγέων ελληνικών προϊόντων	62	Table 30. Selected economic indicators of the main importers of Greek products

Πίνακας 1. ΕΛΛΑΣ: ΕΠΙΛΕΓΜΕΝΟΙ ΟΙΚΟΝΟΜΙΚΟΙ ΔΕΙΚΤΕΣ, 2003 - 2014

	2003	2004	2005	2006	2007	2008
<i>(% μεταβολή, εκτός άλλης αναφοράς)</i>						
<i>Εγχώρια οικονομία</i>						
ΑΕΠ σε τιμές έτους αναφοράς 2010	6.6	5.0	0.9	5.8	3.5	-0.4
Συνολική εγχώρια ζήτηση (συμβολή)	8.5	3.6	0.0	8.8	6.1	-0.3
Ιδιωτική κατανάλωση	3.9	4.3	4.6	2.9	3.6	3.0
Δημόσια κατανάλωση	5.7	4.2	4.3	5.5	5.1	-2.1
Ακαθάριστος σχηματισμός πάγιου κεφαλαίου	15.7	5.5	-12.9	17.4	17.8	-6.6
Εξωτερικό ισοζύγιο (συμβολή)	-1.9	1.4	0.9	-3.0	-2.6	-0.1
Εξαγωγές αγαθών και υπηρεσιών	-0.7	18.5	3.4	5.2	10.6	3.5
Εισαγωγές αγαθών και υπηρεσιών	5.8	7.1	-0.7	13.7	15.1	2.6
Αποπληθωριστής ΑΕΠ	3.2	3.0	2.3	3.4	3.2	4.4
ΑΕΠ σε τρέχουσες τιμές (δισεκατομμύρια €)	178.6	193.0	199.2	217.8	232.8	242.1
ΑΕΠ σε τρέχουσες τιμές	10.0	8.1	3.2	9.4	6.9	4.0
Εθνικός ΔΤΚ <sup>(1)</sup> (μέσος δείκτης 12μήνου)	3.5	2.9	3.5	3.2	2.9	4.2
Εν. ΔΤΚ <sup>(2)</sup> (μέσος δείκτης 12μήνου)	3.4	3.0	3.5	3.3	3.0	4.2
Πυρήνας Πληθωρισμού <sup>(3)</sup> (μέσος δείκτης 12μήνου)	3.1	3.1	3.3	2.2	2.7	2.9
Ανεργία (μέσο ετήσιο ποσοστό)	9.8	10.6	10.0	9.0	8.4	7.8
<i>(% του ΑΕΠ)</i>						
<i>Δημόσια οικονομικά (Γενική Κυβέρνηση)<sup>(4)</sup></i>						
Σύνολο εσόδων				38.7	40.2	40.6
Σύνολο δαπανών				44.8	46.9	50.5
Πρωτογενείς δαπάνες				40.3	42.3	45.6
Ισοζύγιο Γενικής Κυβέρνησης	-			-6.1	-6.7	-9.9
Πρωτογενές ισοζύγιο				-1.6	-2.1	-5.0
Χρέος Γενικής Κυβέρνησης κατά Μάαστριχτ <sup>(5)</sup>				103.4	103.1	109.3
<i>Ισοζύγιο πληρωμών<sup>(6)</sup></i>						
Ισοζύγιο τρεχουσών συναλλαγών	-6.5	-5.8	-7.6	-11.4	-14.6	-14.9
Εμπορικό ισοζύγιο και ισοζύγιο υπηρεσιών	-6.5	-5.4	-6.3	-9.6	-11.2	-11.5
Εξαγωγές αγαθών και υπηρεσιών	18.9	21.3	21.5	21.3	21.9	23.1
Εισαγωγές αγαθών και υπηρεσιών	25.3	26.6	27.8	30.9	33.0	34.6
Τρέχουσες μεταβιβάσεις	2.2	2.0	1.6	1.6	0.7	1.2
Καθαρές εισπράξεις εισοδημάτων	-2.3	-2.4	-2.9	-3.5	-4.2	-4.6
Καθαρή διεθνής επενδυτική θέση	-56.9	-64.3	-74.9	-81.8	-92.1	-74.0
<i>(% μεταβολή, εκτός άλλης αναφοράς)</i>						
<i>Επιτόκια και χρηματοδότηση<sup>(6)</sup></i>						
Επιτόκιο δανεισμού <sup>(7)</sup>	5.8	5.9	5.9	6.7	7.2	7.2
Χρηματοδότηση του ιδιωτικού τομέα <sup>(8)</sup>	20.4	19.8	21.2	21.1	21.5	15.9
<i>Συναλλαγματικές ισοτιμίες<sup>(6)</sup></i>						
Ονομαστική σταθμισμένη συναλλαγματική ισοτιμία	5.0	1.7	-1.0	0.0	1.3	2.4
Πραγματική σταθμισμένη συναλλαγματική ισοτιμία (με βάση τον ΔΤΚ)	5.5	1.9	-0.1	0.8	1.6	2.5

Πηγή: ΕΛΣΤΑΤ, εκτός άλλης αναφοράς.

(1) ΔΤΚ: Δείκτης Τιμών Καταναλωτή (εθνικός).

(2) Εν. ΔΤΚ: Εναρμονισμένος ΔΤΚ.

(3) Πυρήνας Πληθωρισμού: ΔΤΚ, χωρίς διατροφή, ποτά, καπνό και ενέργεια.

(4) Από το έτος 2006 στο έλλειμμα και το χρέος περιλαμβάνονται οι Δημόσιες Επιχειρήσεις που έχουν αναταξινομηθεί στον τομέα της Γενικής Κυβέρνησης.

(5) Το χρέος όπως ορίζεται από τη Συνθήκη του Μάαστριχτ.

(6) Πηγή: Τράπεζα της Ελλάδος.

(7) Δάνεια σε επιχειρήσεις, μέχρι 1 έτος. Ποσοστό στο τέλος Δεκεμβρίου, μη περιλαμβανομένων των επιβαρύνσεων.

(8) Εξέλιξη της εγχώριας χρηματοδότησης των νοικοκυριών και επιχειρήσεων.

(9) Περιλαμβάνει μείωση του χρέους στο πλαίσιο του προγράμματος ανταλλαγής ομολόγων (PSI).

Table 1. GREECE: SELECTED ECONOMIC INDICATORS, 2003 - 2014

	2009	2010	2011	2012	2013	2014
<i>(% change, unless otherwise indicated)</i>						
<i>Domestic economy</i>						
GDP prices of reference year 2010	-4.4	-5.4	-8.9	-6.6	-3.9	
Total domestic demand (contribution)	-7.2	-8.0	-11.6	-9.8	-5.0	
Private consumption	-1.0	-7.1	-10.6	-7.8	-2.0	
Public consumption	1.6	-4.3	-6.6	-5.0	-6.5	
Gross fixed capital formation	-13.2	-20.9	-16.8	-28.7	-9.5	
Foreign balance (contribution)	2.8	2.6	2.8	3.0	0.9	
Exports of goods and services	-18.5	4.6	0.0	1.2	2.1	
Imports of goods and services	-19.6	-5.5	-9.0	-9.1	-1.6	
GDP deflator	2.6	0.8	0.8	0.1	-2.3	
GDP at current prices (billion €)	237.4	226.2	207.8	194.2	182.4	
GDP at current prices	-1.9	-4.7	-8.2	-6.5	-6.1	
CPI <sup>(1)</sup> (annual average)	1.2	4.7	3.3	1.5	-0.9	-1.3
HICP <sup>(2)</sup> (annual average)	1.3	4.7	3.1	1.0	-0.9	-1.4
Core Inflation <sup>(3)</sup> (annual average)	2.4	2.7	1.0	-0.3	-2.8	-1.4
Unemployment (annual average rate)	9.6	12.7	17.9	24.4	27.5	
<i>(% of GDP)</i>						
<i>Public finance (General Government)<sup>(4)</sup></i>						
Total revenues	38.7	41.0	43.6	45.2	47.0	
Total expenditures	54.0	52.1	53.7	53.8	59.2	
Primary expenditures	49.0	46.2	46.5	48.8	55.2	
Overall balance	-15.2	-11.1	-10.1	-8.6	-12.2	
Primary balance	-10.2	-5.2	-2.9	-3.6	-8.2	
Gross debt (Maastricht) <sup>(5)</sup>	126.8	146.0	171.3	<sup>(9)</sup> 156.9	174.9	
<i>Balance of payments<sup>(6)</sup></i>						
Current account balance	-11.2	-10.1	-9.9	-2.4	0.7	
Trade and services balance	-7.8	-6.8	-6.0	-2.3	-0.2	
Exports of goods and services	18.3	20.5	23.4	25.6	27.6	
Imports of goods and services	26.2	27.3	29.5	27.9	27.9	
Current transfers	0.6	0.1	0.3	0.7	2.5	
Net income receipts	-3.9	-3.5	-4.1	-0.8	-1.5	
Net international investment position	-87.2	-96.7	-84.8	-108.6	-119.0	
<i>(% change, unless otherwise indicated)</i>						
<i>Interest rates and credit<sup>(6)</sup></i>						
Lending rate <sup>(7)</sup>	5.7	6.5	7.6	7.2	6.9	6.1
Credit to private sector <sup>(8)</sup>	4.2	0.0	-3.1	-4.0	-3.8	-3.1
<i>Exchange rates<sup>(6)</sup></i>						
Nominal effective exchange rate	1.2	-2.8	0.5	-2.0	2.0	0.7
Real effective exchange rate (CPI - based)	1.5	-0.5	0.4	-3.6	-0.8	

Source: ELSTAT, unless otherwise indicated.

(1) CPI: Consumer Price Index.

(2) HICP: Harmonized Index of Consumer Prices.

(3) Core Inflation: CPI, excluding food, beverages, tobacco and energy.

(4) From 2006 onwards, the deficit and debt figures reflect also data of the Public Corporations that have been reclassified into the General Government sector.

(5) Debt as defined in the Maastricht Treaty.

(6) Source: Bank of Greece.

(7) Loans to corporations, up to 1 year. Percentage at the end of December, excluding charges.

(8) Domestic credit growth to households and enterprises.

(9) Includes debt reduction under the private sector involvement (PSI) initiative.



Πίνακας 4. ΕΛΛΑΣ: ΑΚΑΘΑΡΙΣΤΟ ΕΓΧΩΡΙΟ ΠΡΟΪΟΝ, 2002 - 2013<sup>(1)</sup>

Ετήσιες μεταβολές όγκου (%)

	2002	2003	2004	2005	2006	2007
<b>ΠΡΟΣΕΓΓΙΣΗ ΠΑΡΑΓΩΓΗΣ</b>						
Παραγωγή αγαθών και υπηρεσιών (σε βασικές τιμές)	4.4	4.1	4.4	0.8	6.1	3.5
Ενδιάμεση ανάλωση (σε αγοραίες τιμές)	5.2	0.6	2.9	1.0	8.0	4.1
Ακαθάριστη προστιθέμενη αξία (σε βασικές τιμές)	3.7	7.1	5.7	0.7	4.6	3.0
Γεωργία, θήρα και δασοκομία, αλιεία	-2.7	0.9	2.8	2.6	-13.6	-13.4
Βιομηχανία, συμπεριλαμβανομένης ενέργειας και κατασκευών	0.9	13.7	4.8	-7.5	17.7	-5.1
Υπηρεσίες	5.1	5.7	6.2	3.0	2.4	6.2
Φόροι επί των προϊόντων	1.5	1.1	0.3	0.4	8.5	7.0
Επιδότησεις επί των προϊόντων	26.6	-11.1	12.5	-15.6	-63.9	-22.3
<b>ΠΡΟΣΕΓΓΙΣΗ ΔΑΠΑΝΗΣ</b>						
Τελική καταναλωτική δαπάνη	4.2	4.3	4.3	4.5	3.5	3.9
Νοικοκυριών και ΜΚΙΕΝ <sup>(2)</sup>	4.8	3.9	4.3	4.6	2.9	3.6
Γενικής Κυβέρνησης	2.2	5.7	4.2	4.3	5.5	5.1
Ακαθάριστος σχηματισμός κεφαλαίου	0.3	20.1	0.0	-15.0	27.2	10.9
Ακαθάριστος σχηματισμός πάγιου κεφαλαίου	-1.1	15.7	5.5	-12.9	17.4	17.8
Εγχώρια ζήτηση <sup>(3)</sup>	3.7	8.5	3.6	0.0	8.8	6.1
Εξαγωγές αγαθών και υπηρεσιών	-7.3	-0.7	18.5	3.4	5.2	10.6
Εισαγωγές αγαθών και υπηρεσιών	-3.4	5.8	7.1	-0.7	13.7	15.1
Εξωτερικό ισοζύγιο αγαθών και υπηρεσιών <sup>(3)</sup>	-0.5	-1.9	1.4	0.9	-3.0	-2.6
<b>ΑΚΑΘΑΡΙΣΤΟ ΕΓΧΩΡΙΟ ΠΡΟΪΟΝ σε αγοραίες τιμές</b>	<b>3.2</b>	<b>6.6</b>	<b>5.0</b>	<b>0.9</b>	<b>5.8</b>	<b>3.5</b>

Πηγή: Διεύθυνση Εθνικών Λογαριασμών ΕΛΣΤΑΤ.

(1) 2011 - 2013: Προσωρινά στοιχεία.

(2) Μη Κερδοσκοπικά Ιδρύματα που Εξυπηρετούν Νοικοκυριά.

(3) Συμβολή στο ρυθμό μεταβολής του ΑΕΠ.

Table 4. GREECE: GROSS DOMESTIC PRODUCT, 2002 - 2013<sup>(1)</sup>

Annual volume changes (%)

	2008	2009	2010	2011	2012	2013
<b>PRODUCTION APPROACH</b>						
Output of goods and services (at basic prices)	-2.2	-4.2	-6.6	-10.6	-6.1	-3.9
Intermediate consumption (at purchasers' prices)	-4.4	-5.0	-7.7	-13.0	-6.6	-4.1
Gross value added (at basic prices)	-0.3	-3.5	-5.7	-8.8	-5.7	-3.7
Agriculture, hunting and forestry, fishing	-0.9	7.4	4.8	-6.3	-1.1	-7.7
Industry, including energy and construction	-10.1	-4.9	-15.4	-13.2	-12.6	-9.1
Services	2.3	-3.6	-4.1	-8.0	-4.7	-2.6
Taxes on products	-2.0	-10.8	-3.7	-9.3	-12.7	-5.3
Subsidies on products	-23.5	-1.8	-24.1	5.2	-4.0	-1.0
<b>EXPENDITURE APPROACH</b>						
Final consumption expenditure	1.8	-0.4	-6.4	-9.7	-7.2	-3.0
Households and NPISH <sup>(2)</sup>	3.0	-1.0	-7.1	-10.6	-7.8	-2.0
General Government	-2.1	1.6	-4.3	-6.6	-5.0	-6.5
Gross capital formation	-7.0	-27.7	-11.0	-16.4	-20.8	-16.5
Gross fixed capital formation	-6.6	-13.2	-20.9	-16.8	-28.7	-9.5
Domestic demand <sup>(3)</sup>	-0.3	-7.2	-8.0	-11.6	-9.8	-5.0
Exports of goods and services	3.5	-18.5	4.6	0.0	1.2	2.1
Imports of goods and services	2.6	-19.6	-5.5	-9.0	-9.1	-1.6
External balance of goods and services <sup>(3)</sup>	-0.1	2.8	2.6	2.8	3.0	0.9
<b>GROSS DOMESTIC PRODUCT at market prices</b>	<b>-0.4</b>	<b>-4.4</b>	<b>-5.4</b>	<b>-8.9</b>	<b>-6.6</b>	<b>-3.9</b>

Source: National Accounts Division ELSTAT.

(1) 2011 - 2013: Provisional data.

(2) Non-Profit Institutions Serving Households.

(3) Contribution to GDP growth rate.

ΑΕΠ (ρυθμός ανάπτυξης) και Συνιστώσες (συμβολή) GDP (growth rate) and Components (contribution)

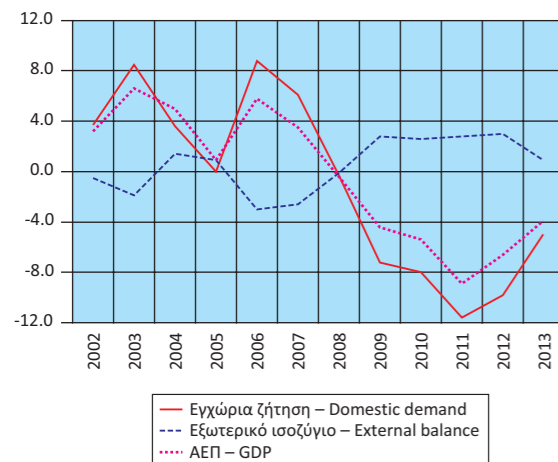

Εγχώρια ζήτηση: Συνιστώσες (ρυθμός ανάπτυξης) Domestic demand: Components (growth rate)

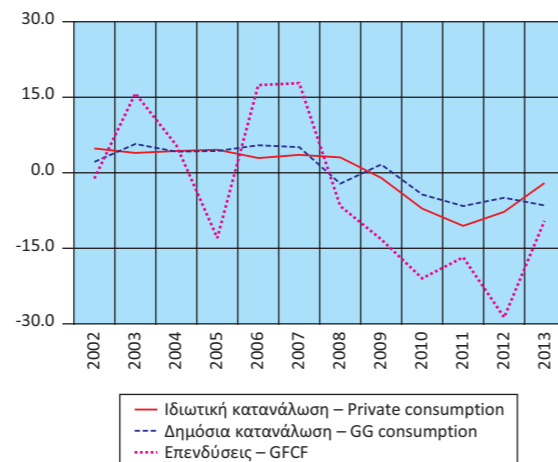

Εγχώρια ζήτηση: Συνιστώσες (ρυθμός ανάπτυξης) Domestic demand: Components (growth rate)

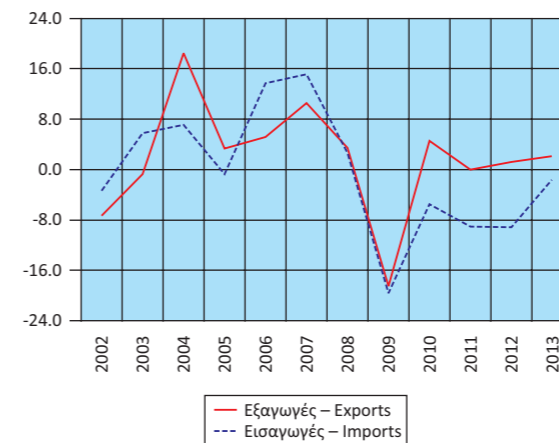

Εγχώρια ζήτηση: Συνιστώσες (ρυθμός ανάπτυξης) Domestic demand: Components (growth rate)

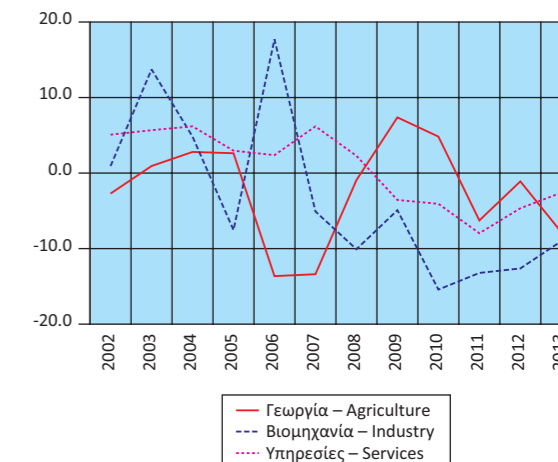





Πίνακας 7. ΕΛΛΑΣ: ΑΚΑΘΑΡΙΣΤΟ ΕΓΧΩΡΙΟ ΠΡΟΪΟΝ, ΤΡΙΜΗΝΙΑΙΑ ΣΤΟΙΧΕΙΑ, 2011 - 2014<sup>(1)</sup>

Αλυσωτοί δείκτες όγκου. Μη εποχικά διορθωμένα στοιχεία

	2011 Q2	2011 Q3	2011 Q4	2012 Q1	2012 Q2	2012 Q3	2012 Q4
(Ετήσιες μεταβολές %)							
<b>ΠΡΟΣΕΓΓΙΣΗ ΠΑΡΑΓΩΓΗΣ</b>							
Ακαθάριστη προστιθέμενη αξία (σε βασικές τιμές)	-8.7	-6.9	-10.1	-7.7	-6.9	-5.2	-3.0
Γεωργία, θήρα και δασοκομία, αλιεία	-5.3	-11.5	-8.6	-2.5	2.7	-3.2	-1.5
Βιομηχανία, συμπεριλαμβανομένης ενέργειας και κατασκευών	-13.2	-11.1	-17.0	-18.0	-13.3	-13.0	-5.5
Υπηρεσίες	-8.0	-5.9	-8.9	-6.0	-6.1	-3.9	-2.7
Φόροι επί των προϊόντων	-5.7	-5.2	-9.5	-8.9	-13.9	-14.1	-13.7
Επιδοτήσεις επί των προϊόντων	4.8	8.5	3.3	-6.8	-5.2	-3.6	-0.3
<b>ΠΡΟΣΕΓΓΙΣΗ ΔΑΠΑΝΗΣ</b>							
Τελική καταναλωτική δαπάνη	-8.5	-6.4	-9.7	-6.4	-8.3	-8.5	-5.4
Νοικοκυριών και ΜΚΙΕΝ <sup>(2)</sup>	-8.7	-7.5	-10.9	-8.3	-9.1	-6.9	-6.9
Γενικής Κυβέρνησης	-8.0	-3.0	-5.9	0.0	-5.8	-13.5	-0.4
Ακαθάριστος σχηματισμός κεφαλαίου	-13.2	-28.9	-24.4	-26.9	-22.8	-38.7	3.1
Ακαθάριστος σχηματισμός πάγιου κεφαλαίου	-15.8	-9.3	-23.7	-33.7	-27.6	-38.6	-13.0
Εγχώρια ζήτηση <sup>(4)</sup>	-10.0	-9.7	-13.4	-11.5	-11.2	-11.7	-4.4
Εξαγωγές αγαθών και υπηρεσιών	-0.7	4.8	-5.3	3.6	-1.6	-1.0	5.3
Εισαγωγές αγαθών και υπηρεσιών	-5.4	-4.7	-14.6	-9.6	-12.1	-17.4	3.7
Εξωτερικό ισοζύγιο αγαθών και υπηρεσιών <sup>(3)</sup>	1.4	2.7	3.4	3.8	3.3	4.9	0.1
<b>ΑΚΑΘΑΡΙΣΤΟ ΕΓΧΩΡΙΟ ΠΡΟΪΟΝ σε αγοραίες τιμές</b>	<b>-8.5</b>	<b>-6.7</b>	<b>-10.0</b>	<b>-7.8</b>	<b>-7.7</b>	<b>-6.3</b>	<b>-4.4</b>

Πηγή: Διεύθυνση Εθνικών Λογαριασμών ΕΛΣΤΑΤ.

(1) Προσωρινά στοιχεία.

(2) Μη Κερδοσκοπικά Ιδρύματα που Εξυπηρετούν Νοικοκυριά.

(3) Συμβολή στο ρυθμό μεταβολής του ΑΕΠ.

Table 7. GREECE: GROSS DOMESTIC PRODUCT, QUARTERLY DATA, 2011 - 2014<sup>(1)</sup>

Chain-linked volume. Non-seasonally adjusted data

	2013 Q1	2013 Q2	2013 Q3	2013 Q4	2014 Q1	2014 Q2	2014 Q3
(Year-on-year change %)							
<b>PRODUCTION APPROACH</b>							
Gross value added (at basic prices)	-5.7	-4.0	-2.2	-3.0	0.1	0.4	1.7
Agriculture, hunting and forestry, fishing	-7.4	-10.5	-8.3	-4.2	1.0	-2.6	-1.7
Industry, including energy and construction	-10.6	-7.8	-9.1	-9.0	-0.7	-5.1	-3.9
Services	-4.8	-3.0	-0.8	-2.0	0.2	1.5	2.8
Taxes on products	-6.7	-5.5	-5.4	-3.6	-3.8	0.5	3.5
Subsidies on products	-2.7	-0.7	0.5	-1.4	2.7	2.8	5.5
<b>EXPENDITURE APPROACH</b>							
Final consumption expenditure	-6.8	-3.8	-2.6	1.1	-0.1	1.0	2.3
Households and NPISH <sup>(2)</sup>	-5.1	-2.3	-3.2	2.8	-0.3	0.7	3.6
General Government	-12.3	-8.7	-1.0	-3.6	0.7	2.2	-2.4
Gross capital formation	-5.2	-19.9	-1.8	-31.1	-14.6	-3.6	-27.5
Gross fixed capital formation	-12.9	-13.0	-2.3	-8.7	-5.3	-6.0	2.7
Domestic demand <sup>(4)</sup>	-7.1	-6.1	-2.6	-4.3	-2.7	0.5	0.1
Exports of goods and services	-1.2	5.3	6.9	-5.0	9.7	9.5	6.9
Imports of goods and services	-5.3	-1.7	9.2	-7.5	0.0	9.3	3.0
External balance of goods and services <sup>(3)</sup>	1.4	1.9	-0.2	1.2	2.2	-0.1	1.6
<b>GROSS DOMESTIC PRODUCT at market prices</b>	<b>-5.8</b>	<b>-4.2</b>	<b>-2.6</b>	<b>-3.1</b>	<b>-0.4</b>	<b>0.4</b>	<b>1.9</b>

Source: National Accounts Division ELSTAT.

(1) Provisional data.

(2) Non-Profit Institutions Serving Households.

(4) Contribution to GDP growth rate.

ΑΕΠ (ετήσια μεταβολή) και Συνιστώσες (συμβολή στη μεταβολή του ΑΕΠ) GDP (y-o-y change) and Components (contribution to GDP change)

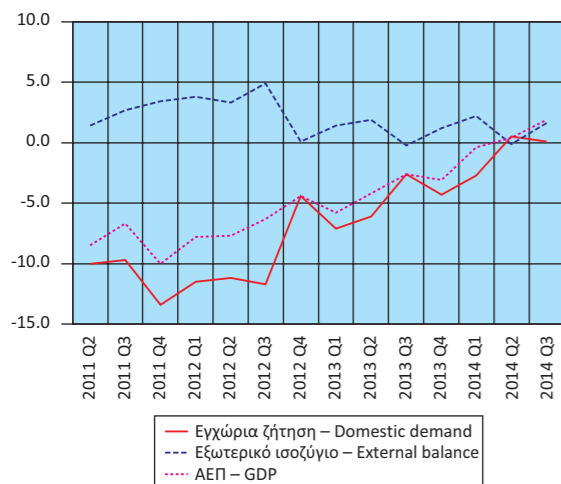

Εγχώρια ζήτηση: Συνιστώσες (ετήσια μεταβολή) Domestic demand: Components (y-o-y change)

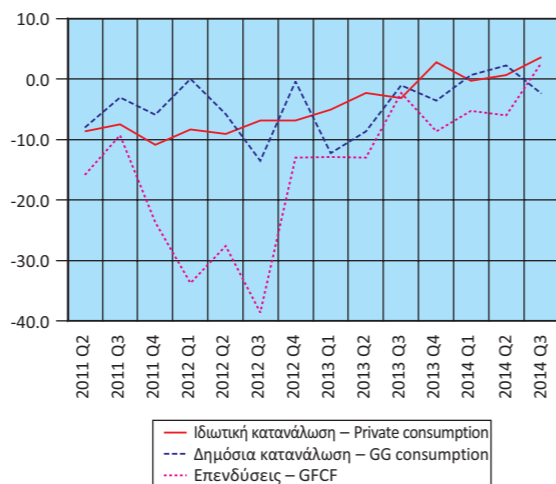

Εξωτερικό ισοζύγιο: Συνιστώσες (ετήσια μεταβολή) External balance: Components (y-o-y change)

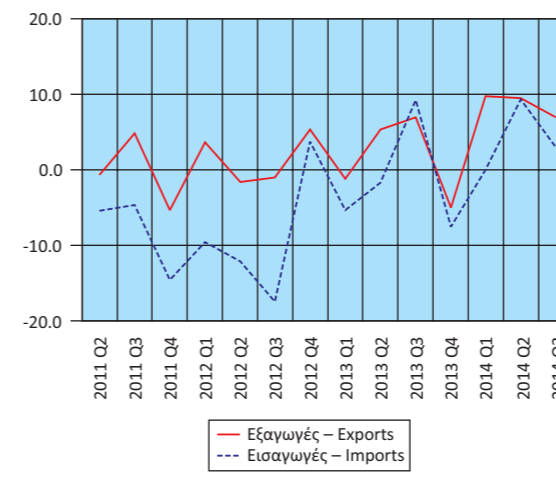

Ακαθάριστη Προστιθέμενη Αξία (ετήσια μεταβολή) Gross Value Added (y-o-y change)

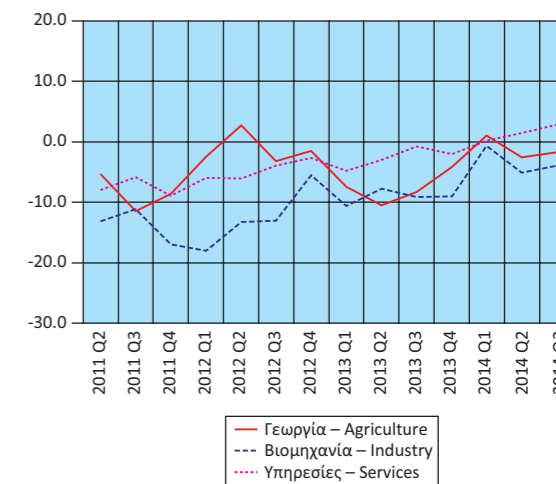

Πίνακας 8. ΕΛΛΑΣ: ΑΠΟΤΑΜΙΕΥΣΗ - ΕΠΕΝΔΥΣΕΙΣ, 2008 - 2013<sup>(1)</sup>

Table 8. GREECE: SAVINGS - INVESTMENT, 2008 - 2013<sup>(1)</sup>

	Σε εκατομμύρια €. Σε τρέχουσες τιμές						
	2008	2009	2010	2011	2012	2013	
ΑΕΠ	242,096	237,431	226,210	207,752	194,204	182,438	GDP
Ρυθμός αποταμίευσης (Ακαθάριστη αποταμίευση / Ακαθάριστο διαθέσιμο εισόδημα)	0.09	0.05	0.06	0.06	0.10	0.09	Savings ratio (Gross savings / Gross disposable income)
Ακαθάριστη αποταμίευση / Επενδύσεις <sup>(2)</sup>	0.35	0.24	0.32	0.35	0.82	0.84	Gross savings / Investment <sup>(2)</sup>
<b>Ισοζύγιο αποταμίευσης - επένδυσης</b>							<b>Savings - investment balance</b>
Επενδύσεις	57,445	49,685	39,056	31,997	22,744	20,452	Investment
Ιδιωτικός τομέας (Ip)	45,589	38,672	31,916	26,963	18,044	15,682	Private sector (Ip)
Γενική Κυβέρνηση (Ig)	11,856	11,013	7,140	5,034	4,700	4,770	General Government (Ig)
Ακαθάριστη αποταμίευση	19,899	11,961	12,415	11,139	18,645	17,273	Gross savings
Ιδιωτικός τομέας (Sp)	32,200	35,518	31,023	28,272	26,957	17,554	Private sector (Sp)
Γενική Κυβέρνηση (Sg)	-12,301	-23,557	-18,608	-17,133	-8,312	-280	General Government (Sg)
Χρήση εξωτερικής αποταμίευσης (Sp-Ip)+(Sg-Ig) <sup>(3)</sup>	-37,546	-37,723	-26,641	-20,858	-4,099	-3,179	Use of foreign savings (Sp-Ip)+(Sg-Ig) <sup>(3)</sup>
Ιδιωτικός τομέας (Sp-Ip)	-13,388	-3,154	-893	1,309	8,913	1,872	Private sector (Sp-Ip)
Γενική Κυβέρνηση (Sg-Ig) <sup>(4)</sup>	-24,157	-34,570	-25,748	-22,167	-13,012	-5,050	General Government (Sg-Ig) <sup>(4)</sup>
	(% του ΑΕΠ)						(% of GDP)
ΑΕΠ	100.0	100.0	100.0	100.0	100.0	100.0	GDP
Επενδύσεις	23.7	20.9	17.3	15.4	11.7	11.2	Investment
Ιδιωτικός τομέας (Ip)	18.8	16.3	14.1	13.0	9.3	8.6	Private sector (Ip)
Γενική Κυβέρνηση (Ig)	4.9	4.6	3.2	2.4	2.4	2.6	General Government (Ig)
Ακαθάριστη αποταμίευση	8.2	5.0	5.5	5.4	9.6	9.5	Gross savings
Ιδιωτικός τομέας (Sp)	13.3	15.0	13.7	13.6	13.9	9.6	Private sector (Sp)
Γενική Κυβέρνηση (Sg)	-5.1	-9.9	-8.2	-8.2	-4.3	-0.2	General Government (Sg)
Χρήση εξωτερικής αποταμίευσης (Sp-Ip)+(Sg-Ig) <sup>(3)</sup>	-15.5	-15.9	-11.8	-10.0	-2.1	-1.7	Use of foreign savings (Sp-Ip)+(Sg-Ig) <sup>(3)</sup>
Ιδιωτικός τομέας (Sp-Ip)	-5.5	-1.3	-0.4	0.6	4.6	1.0	Private sector (Sp-Ip)
Γενική Κυβέρνηση (Sg-Ig) <sup>(4)</sup>	-10.0	-14.6	-11.4	-10.7	-6.7	-2.8	General Government (Sg-Ig) <sup>(4)</sup>

Πηγή: Διεύθυνση Εθνικών Λογαριασμών ΕΛΣΤΑΤ.

(1) 2011-2013: Προσωρινά στοιχεία. Τα μακρομεγέθη για το σύνολο της οικονομίας είναι εκτιμήσεις Σεπτεμβρίου 2014. Τα στοιχεία της Γενικής Κυβέρνησης είναι εκτιμήσεις πριν την ανακοίνωση του ΕΔΠ Οκτωβρίου 2014.

(2) Επενδύσεις: Ακαθάριστος σχηματισμός παγίου κεφαλαίου.

(3) = - [Ισοζύγιο τρεχουσών συναλλαγών της Αλλοδαπής]. Εθνικολογιστική έννοια παρόμοια με το ισοζύγιο τρεχουσών συναλλαγών του Ισοζυγίου Πληρωμών.

(4) = Ισοζύγιο Γενικής Κυβέρνησης μείον καθαρές κεφαλαιακές μεταβιβάσεις (εισπραττόμενες μείον πληρωνόμενες) συν καθαρές αγορές μη χρηματοπιστωτικών μη παραχθέντων περιουσιακών στοιχείων.

Source: National Accounts Division ELSTAT.

(1) 2011-2013: Provisional data. Macroaggregates for the total economy are estimates of September 2014. Data for General Government are estimates before the announcement of EDP in October 2014.

(2) Investments: Gross fixed capital formation.

(3) = - [Current external balance of the Rest of the World]. National accounts concept similar to the current account balance of the BoP.

(4) = General Government overall balance minus net capital transfers (receivable minus payable) plus acquisitions less disposals of non-financial non-produced assets.

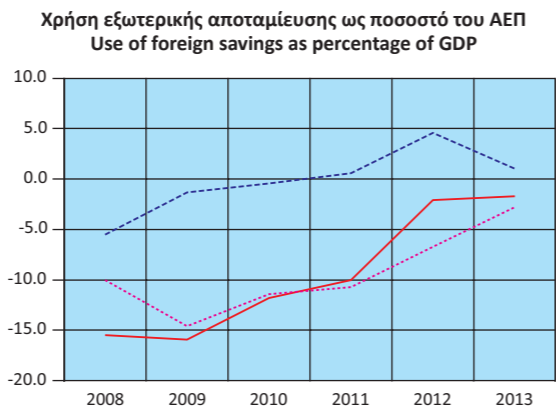
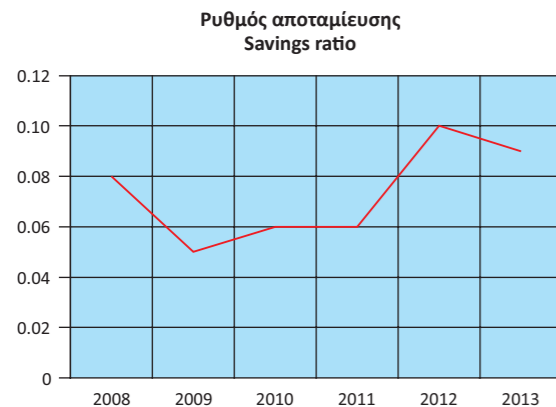

— Χρήση εξωτερικής αποταμίευσης – Use of foreign savings  
 - - - Ιδιωτικός τομέας – Private sector  
 ···· Γενική Κυβέρνηση – General government

Πίνακας 9. ΕΛΛΑΣ: ΕΘΝΙΚΟΙ ΛΟΓΑΡΙΑΣΜΟΙ - ΜΙΣΘΟΙ, ΠΑΡΑΓΩΓΙΚΟΤΗΤΑ ΚΑΙ ΚΟΣΤΟΣ ΕΡΓΑΣΙΑΣ, 2008 - 2013<sup>(1)</sup>

Table 9. GREECE: NATIONAL ACCOUNTS - WAGES, PRODUCTIVITY AND LABOUR COST, 2008 - 2013<sup>(1)</sup>

	Ετήσια μεταβολή (%)						
	2008	2009	2010	2011	2012	2013	
Αμοιβές εξαρτημένης εργασίας ανά μισθωτό <sup>(2)</sup>	3.3	3.2	-2.6	-2.3	-2.0	-7.1	Compensation per employee <sup>(2)</sup>
Παραγωγικότητα εργασίας	2.8	-0.2	-3.3	-1.9	1.9	-2.5	Labour productivity
Μοναδιαίο κόστος εργασίας <sup>(3)</sup>	5.1	7.4	0.3	-0.2	-3.3	-7.0	Unit labour cost <sup>(3)</sup>
Αποπληθωριστής ΑΕΠ	4.4	2.6	0.8	0.8	0.1	-2.3	GDP deflator

Πηγή: Διεύθυνση Εθνικών Λογαριασμών ΕΛΣΤΑΤ.

(1) 2011 - 2013: Προσωρινά στοιχεία.

(2) Περιλαμβάνονται όλοι οι κλάδοι οικονομικής δραστηριότητας.

(3) Το μοναδιαίο κόστος εργασίας (ULC) μετρά το μέσο κόστος εργασίας ανά μονάδα προϊόντος και υπολογίζεται ως ποσοστό της αμοιβής της εργασίας επί του πραγματικού ΑΕΠ.

Source: National Accounts Division ELSTAT.

(1) 2011 - 2013: Provisional data.

(2) All branches of economic activity are included.

(3) Unit labour cost (ULC) measures the average cost of labour per unit of output and is calculated as the ratio of labour compensation to real GDP.

Πίνακας 10. ΕΛΛΑΣ: ΕΘΝΙΚΟΙ ΛΟΓΑΡΙΑΣΜΟΙ - ΜΙΣΘΟΙ, ΠΑΡΑΓΩΓΙΚΟΤΗΤΑ ΚΑΙ ΚΟΣΤΟΣ ΕΡΓΑΣΙΑΣ, ΤΡΙΜΗΝΙΑΙΑ ΣΤΟΙΧΕΙΑ, 2012 - 2014<sup>(1)</sup>

Table 10. GREECE: NATIONAL ACCOUNTS - WAGES, PRODUCTIVITY AND LABOUR COST, QUARTERLY DATA, 2012 - 2014<sup>(1)</sup>

	Μη εποχικά διορθωμένα στοιχεία								
	2012 Q4	2013 Q1	2013 Q2	2013 Q3	2013 Q4	2014 Q1	2014 Q2	2014 Q3	
(Ετήσια μεταβολή %)									(Year-on-year change %)
Αμοιβές εξαρτημένης εργασίας ανά μισθωτό <sup>(2)</sup>	-2.7	-6.9	-7.2	-7.7	-7.3	-3.7	-4.4	-1.8	Compensation per employee <sup>(2)</sup>
Παραγωγικότητα εργασίας	1.1	-0.4	-1.8	-3.1	-4.8	-2.4	-3.2	-1.6	Labour productivity
Μοναδιαίο κόστος εργασίας <sup>(3)</sup>	-4.5	-7.3	-7.1	-7.6	-6.7	-3.8	-5.2	-2.1	Unit labour cost <sup>(3)</sup>
Αποπληθωριστής ΑΕΠ	-1.8	-0.5	-1.6	-2.9	-3.9	-3.5	-4.4	-1.2	GDP deflator

Πηγή: Διεύθυνση Εθνικών Λογαριασμών ΕΛΣΤΑΤ.

(1) Προσωρινά στοιχεία.

(2) Περιλαμβάνονται όλοι οι κλάδοι οικονομικής δραστηριότητας.

(3) Το μοναδιαίο κόστος εργασίας (ULC) μετρά το μέσο κόστος εργασίας ανά μονάδα προϊόντος και υπολογίζεται ως ποσοστό της αμοιβής της εργασίας επί του πραγματικού ΑΕΠ.

Source: National Accounts Division ELSTAT.

(1) Provisional data.

(2) All branches of economic activity are included.

(3) Unit labour cost (ULC) measures the average cost of labour per unit of output and is calculated as the ratio of labour compensation to real GDP.

Εθνικοί Λογαριασμοί: Μισθοί, παραγωγικότητα και κόστος εργασίας (ετήσια μεταβολή)  
 National Accounts: Wages, productivity and labour cost (y-o-y change)

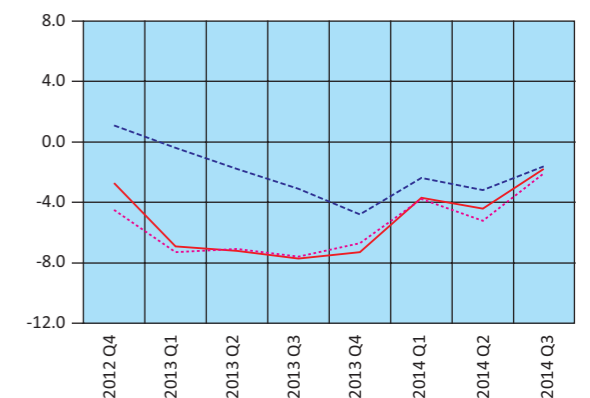
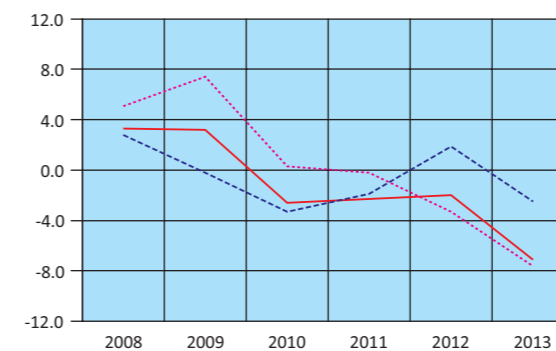

— Αμοιβές εξαρτημένης εργασίας ανά μισθωτό – Compensation per employee  
 - - - Παραγωγικότητα εργασίας – Labour productivity  
 ···· Μοναδιαίο κόστος εργασίας – Unit labour cost

**Πίνακας 11. ΕΛΛΑΣ: ΚΥΡΙΑ ΜΕΓΕΘΗ ΓΕΝΙΚΗΣ ΚΥΒΕΡΝΗΣΗΣ, 2006 - 2013<sup>(1)</sup>**

*Σε εκατομμύρια €*

	2006 <sup>(2)</sup>	2007	2008	2009
Έσοδα	84,333	93,556	98,344	91,952
Φόροι στην παραγωγή και στις εισαγωγές, εισπραττόμενοι	26,567	29,147	30,326	27,733
Φόροι στο εισόδημα, εισπραττόμενοι	17,942	19,244	19,797	20,182
Κοινωνικές εισφορές, εισπραττόμενες	25,890	28,897	30,650	29,352
Λοιπά τρέχοντα έσοδα	8,780	10,547	12,308	11,448
Κεφαλαιακές μεταβιβάσεις, εισπραττόμενες	5,154	5,721	5,263	3,237
Συνολικές δαπάνες	97,639	109,202	122,324	128,150
Πρωτογενείς δαπάνες	87,862	98,518	110,387	116,233
Αμοιβές εξαρτημένης εργασίας, πληρωνόμενες	23,212	25,319	27,665	30,687
Κοινωνικές παροχές	36,028	40,068	45,854	49,100
Προϊόντα και υπηρεσίες	13,100	15,399	14,943	15,649
Επιδότησεις, πληρωνόμενες	277	144	70	123
Λοιπές τρέχουσες μεταβιβάσεις, πληρωνόμενες	3,628	4,029	4,915	4,795
Κεφαλαιακές μεταβιβάσεις, πληρωνόμενες	11,617	13,559	16,940	15,879
Τόκοι, πληρωνόμενοι	9,777	10,684	11,937	11,917
Πρωτογενές ισοζύγιο (χωρίς τόκους) <sup>(3)</sup>	-3,529	-4,962	-12,043	-24,281
Ισοζύγιο Γενικής Κυβέρνησης	-13,306	-15,646	-23,980	-36,198
Χρέος Γενικής Κυβέρνησης, κατά Μάαστριχτ <sup>(4)</sup>	225,265	239,991	264,623	301,002
Στοιχείο προς υπόμνηση: Υποστήριξη των χρηματοπιστωτικών ιδρυμάτων <sup>(7)(8)</sup> (όταν οι δαπάνες υπερβαίνουν τα έσοδα το πρό- σημο είναι αρνητικό)				373
	<i>(Ως ποσοστό του ΑΕΠ)<sup>(8)</sup></i>			
Έσοδα	38.7	40.2	40.6	38.7
Φόροι στην παραγωγή και στις εισαγωγές, εισπραττόμενοι	12.2	12.5	12.5	11.7
Φόροι στο εισόδημα, εισπραττόμενοι	8.2	8.3	8.2	8.5
Κοινωνικές εισφορές, εισπραττόμενες	11.9	12.4	12.7	12.4
Λοιπά τρέχοντα έσοδα	4.0	4.5	5.1	4.8
Κεφαλαιακές μεταβιβάσεις, εισπραττόμενες	2.4	2.5	2.2	1.4
Συνολικές δαπάνες	44.8	46.9	50.5	54.0
Πρωτογενείς δαπάνες	40.3	42.3	45.6	49.0
Αμοιβές εξαρτημένης εργασίας, πληρωνόμενες	10.7	10.9	11.4	12.9
Κοινωνικές παροχές	16.5	17.2	18.9	20.7
Προϊόντα και υπηρεσίες	6.0	6.6	6.2	6.6
Επιδότησεις, πληρωνόμενες	0.1	0.1	0.0	0.1
Λοιπές τρέχουσες μεταβιβάσεις, πληρωνόμενες	1.7	1.7	2.0	2.0
Κεφαλαιακές μεταβιβάσεις, πληρωνόμενες	5.3	5.8	7.0	6.7
Τόκοι, πληρωνόμενοι	4.5	4.6	4.9	5.0
Πρωτογενές ισοζύγιο (χωρίς τόκους) <sup>(3)</sup>	-1.6	-2.1	-5.0	-10.2
Ισοζύγιο Γενικής Κυβέρνησης	-6.1	-6.7	-9.9	-15.2
Χρέος Γενικής Κυβέρνησης, κατά Μάαστριχτ <sup>(4)</sup>	103.4	103.1	109.3	126.8
Στοιχείο προς υπόμνηση: Υποστήριξη των χρηματοπιστωτικών ιδρυμάτων <sup>(6)(7)</sup> (όταν οι δαπάνες υπερβαίνουν τα έσοδα το πρό- σημο είναι αρνητικό)				0.2
ΑΕΠ σε αγοραίες τιμές (σε εκατομμύρια €)	217,831	232,831	242,096	237,431

Πηγή: Διεύθυνση Εθνικών Λογαριασμών ΕΛΣΤΑΤ.

(1) 2006 - 2013: Προσωρινά στοιχεία.

(2) Από το έτος 2006 στο έλλειμμα και στο χρέος περιλαμβάνονται οι Δημόσιες Επιχειρήσεις που έχουν αναταξινομηθεί στον τομέα της Γενικής Κυβέρνησης.

(3) Το πρωτογενές ισοζύγιο Γενικής Κυβέρνησης ορίζεται εδώ ως το ισοζύγιο Γενικής Κυβέρνησης (σύμφωνα με το ΕΣΟΛ 2010) μείον τα έξοδα τόκων των φορέων Γενικής Κυβέρνησης σε άλλους τομείς. Σε αυτή τη μέτρηση του πρωτογενούς ισοζυγίου περιλαμβάνεται η επίπτωση υποστήριξης των χρηματοπιστωτικών ιδρυμάτων. Η μέτρηση αυτή του πρωτογενούς ισοζυγίου διαφέρει από τον ορισμό του πρωτογενούς ισοζυγίου Γενικής Κυβέρνησης ο οποίος χρησιμοποιείται στο πλαίσιο του Προγράμματος Οικονομικής Προσαρμογής για την Ελλάδα.

(4) Το χρέος όπως ορίζεται από τη Συνθήκη του Μάαστριχτ.

(5) Περιλαμβάνει μείωση του χρέους στο πλαίσιο του προγράμματος ανταλλαγής ομολόγων (PSI).

(6) Για τα έτη 2009, 2010 και 2011 η υποστήριξη των χρηματοπιστωτικών ιδρυμάτων είχε θετική επίπτωση στο ισοζύγιο της Γενικής Κυβέρνησης. Αυτό οφείλεται στο ότι οι δεδουλευμένες αμοιβές που προκύπτουν από τις εγγυήσεις του διατραπεζικού δανεισμού και του συστήματος ομολογιακών δανειών, καθώς και τα έσοδα από τις προνομιούχες μετοχές των τραπεζών, ήταν υψηλότερα από τις δεδουλευμένες δαπάνες. Για τα υπόλοιπα έτη η δαπάνη της υποστήριξης ήταν μεγαλύτερη από τα έσοδα.

(7) Η υποστήριξη των χρηματοπιστωτικών ιδρυμάτων περιλαμβάνει τις συνεχιζόμενες δαπάνες και έσοδα που σχετίζονται με τις παρεμβάσεις από το 2008, επιπρόσθετα, στις νέες δαπάνες και έσοδα που ανέκυψαν τα έτη 2011 έως 2013 για την εξυγίανση των τραπεζών και την ανακεφαλαιοποίηση των τεσσάρων συστημικών τραπεζών.

(8) 2006 - 2013: Αναθεωρημένα στοιχεία ΑΕΠ.

**Table 11. GREECE: MAIN AGGREGATES OF GENERAL GOVERNMENT, 2006 - 2013<sup>(1)</sup>**

*In million €*

	2010	2011	2012 <sup>(5)</sup>	2013	
	92,738	90,602	87,787	85,752	Revenue
	28,245	27,914	25,293	24,261	Taxes on production and imports, receivable
	18,510	18,982	20,520	18,730	Taxes on income and property, receivable
	29,701	27,272	26,418	24,331	Social contributions
	11,567	11,329	10,577	12,097	Other
	4,715	5,105	4,979	6,333	Capital transfers, receivable
	117,774	111,633	104,491	108,009	Total expenditure
	104,538	96,567	94,749	100,738	Primary expenditure
	27,899	25,842	24,031	21,770	Compensation of employees, payable
	47,503	47,248	44,029	38,381	Social benefits
	13,630	9,997	9,612	8,247	Goods and services
	129	1,044	559	590	Subsidies, payable
	4,346	3,543	3,064	3,409	Other current transfers, payable
	11,031	8,893	13,454	28,341	Capital transfers, payable
	13,236	15,066	9,742	7,271	Interest payments
	-11,800	-5,965	-6,962	-14,986	Primary balance (excluding interest) <sup>(3)</sup>
	-25,036	-21,031	-16,704	-22,257	Overall balance
	330,291	355,954	304,691	319,154	Gross debt (Maastricht) <sup>(4)</sup>
	960	633	-5,267	-18,966	Memorandum Item: Support to financial institutions <sup>(7)(8)</sup> (sign is negative when expenditures exceed revenues)
	<i>(As percentage of GDP)<sup>(8)</sup></i>				
	41.0	43.6	45.2	47.0	Revenue
	12.5	13.4	13.0	13.3	Taxes on production and imports, receivable
	8.2	9.1	10.6	10.3	Taxes on income and property, receivable
	13.1	13.1	13.6	13.3	Social contributions
	5.1	5.5	5.4	6.6	Other
	2.1	2.5	2.6	3.5	Capital transfers, receivable
	52.1	53.7	53.8	59.2	Total expenditure
	46.2	46.5	48.8	55.2	Primary expenditure
	12.3	12.4	12.4	11.9	Compensation of employees, payable
	21.0	22.7	22.7	21.0	Social benefits
	6.0	4.8	4.9	4.5	Goods and services
	0.1	0.5	0.3	0.3	Subsidies, payable
	1.9	1.7	1.6	1.9	Other current transfers, payable
	4.9	4.3	6.9	15.5	Capital transfers, payable
	5.9	7.3	5.0	4.0	Interest payments
	-5.2	-2.9	-3.6	-8.2	Primary balance (excluding interest) <sup>(3)</sup>
	-11.1	-10.1	-8.6	-12.2	Overall balance
	146.0	171.3	156.9	174.9	Gross debt (Maastricht) <sup>(4)</sup>
	0.4	0.3	-2.7	-10.4	Memorandum Item: Support to financial institutions <sup>(6)(7)</sup> (sign is negative when expenditures exceed revenues)
	226,210	207,752	194,204	182,438	GDP at market prices (in million €)

Source: National Accounts Division ELSTAT.

(1) 2006 - 2013: Provisional data.

(2) From 2006 onwards, the deficit and debt figures reflect also data of the Public Corporations that have been reclassified into the General Government sector.

(3) General Government primary balance is defined here as General Government balance (according to ESA 2010) minus interest expenditure of General Government entities to other sectors. The effect of support to financial institutions is included in this measure of the primary balance. The measure of the primary balance presented here differs from the definition of primary balance used under the Economic Adjustment Program for Greece.

(4) Debt as defined in the Maastricht Treaty.

(5) Includes debt reduction under the private sector involvement (PSI) initiative.

(6) For the years 2009, 2010 and 2011, the impact of the support to financial institutions has been positive for the General Government balance. This is due to the fees accruing on the inter-bank lending guarantees and the bond loan scheme and the revenues from bank preference shares, being greater than the expenditures accrued. For the remaining years, the expenditures of the support were larger than the related revenues.

(7) The support to the financial institutions includes the on-going revenues and expenditures associated with interventions starting from 2008, in addition to new revenues and expenditures that arose during the years 2011 to 2013 for the banks' resolution and the recapitalisation of the four core banks.

(8) 2006 - 2013: Revised GDP data.

Κύρια μεγέθη Γενικής Κυβέρνησης ως ποσοστό του ΑΕΠ  
Main aggregates of General Government as percentage of GDP

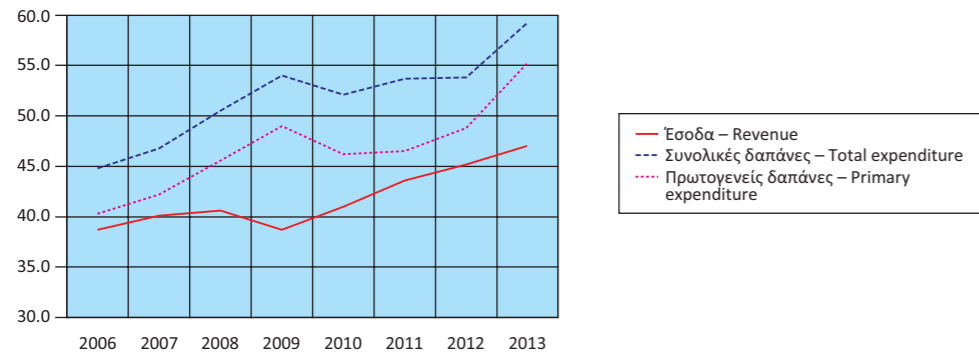

Έσοδα Γενικής Κυβέρνησης ως ποσοστό του ΑΕΠ  
Revenue of General Government as percentage of GDP

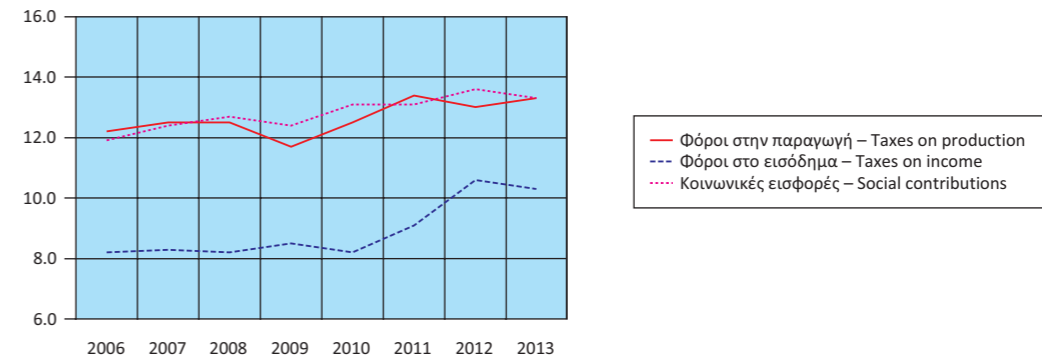

Έσοδα Γενικής Κυβέρνησης (σε δις. €)  
Revenue of General Government (in bil. €)

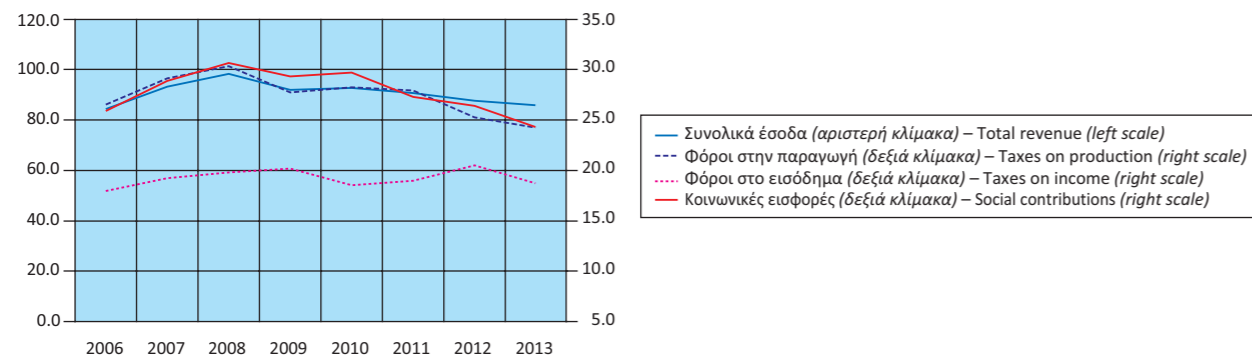

Έσοδα Γενικής Κυβέρνησης ως ποσοστό του ΑΕΠ  
Expenditure of General Government as percentage of GDP

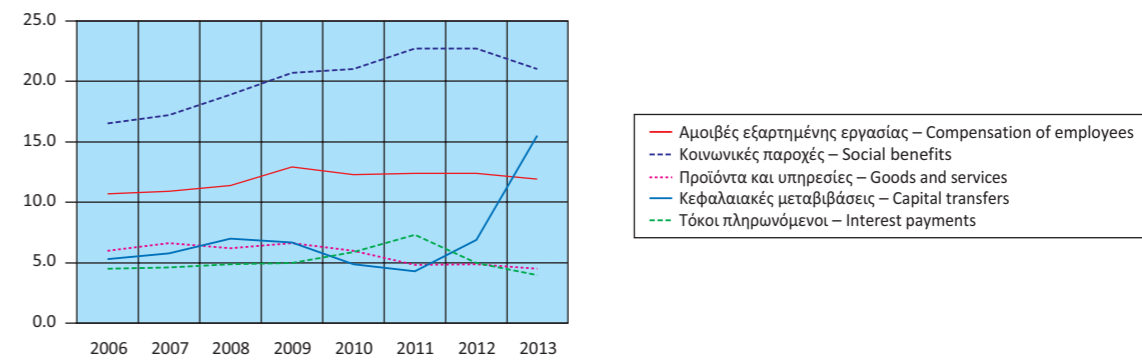

Έξοδα Γενικής Κυβέρνησης (σε δις. €)  
Expenditure of General Government (in bil. €)

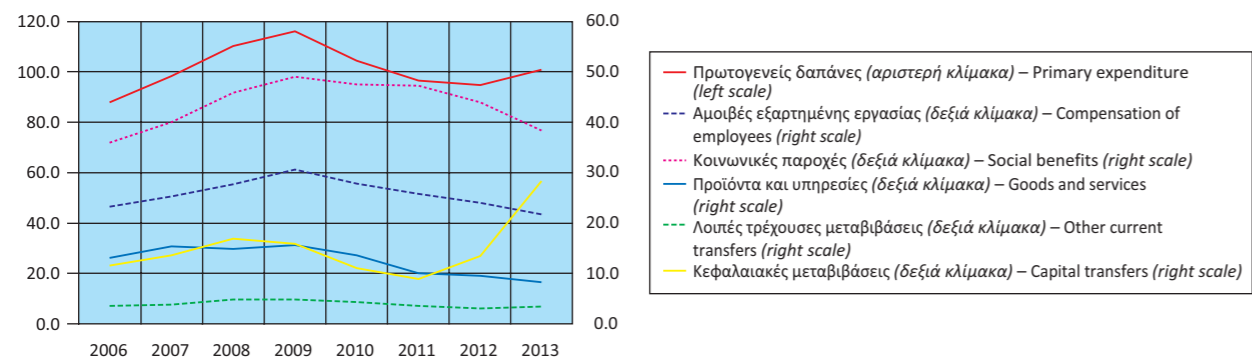

Πρωτογενές ισοζύγιο και ισοζύγιο Γενικής Κυβέρνησης  
ως ποσοστό του ΑΕΠ  
Primary balance and overall balance  
of General Government as percentage of GDP

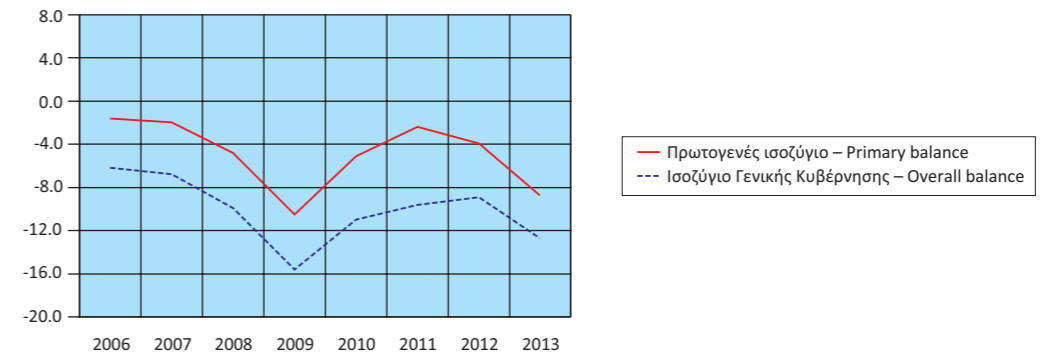

Πίνακας 12. ΕΛΛΑΣ: ΚΥΡΙΑ ΜΕΓΕΘΗ ΓΕΝΙΚΗΣ ΚΥΒΕΡΝΗΣΗΣ, ΤΡΙΜΗΝΙΑΙΑ ΣΤΟΙΧΕΙΑ, 2011 - 2014<sup>(1)</sup>

Σε εκατομμύρια €. Μη εποχικά διορθωμένα στοιχεία

	2011 Q4	2012 Q1	2012 Q2	2012 Q3	2012 Q4	2013 Q1
Έσοδα	27,643	19,290	21,456	21,799	25,242	17,364
Φόροι στην παραγωγή και στις εισαγωγές, εισπραττόμενοι	7,935	5,837	6,055	6,481	6,920	5,693
Φόροι στο εισόδημα, εισπραττόμενοι	6,283	3,525	5,429	5,255	6,311	3,209
Κοινωνικές εισφορές, εισπραττόμενες	6,828	6,789	6,665	6,875	6,089	6,177
Λοιπά τρέχοντα έσοδα	3,677	2,089	2,986	2,357	3,145	2,035
Κεφαλαιακές μεταβιβάσεις, εισπραττόμενες	2,920	1,050	321	831	2,777	250
Συνολικές δαπάνες	31,793	23,182	25,163	27,844	28,302	23,404
Πρωτογενείς δαπάνες	28,119	19,751	22,862	25,860	26,276	21,579
Αμοιβές εξαρτημένης εργασίας, πληρωνόμενες	7,080	5,615	6,034	5,930	6,452	5,389
Κοινωνικές παροχές	12,318	10,673	11,126	10,382	11,848	9,266
Προϊόντα και υπηρεσίες	3,778	1,641	2,449	1,971	3,551	1,300
Επιδότησεις, πληρωνόμενες	402	208	118	93	140	134
Λοιπές τρέχουσες μεταβιβάσεις, πληρωνόμενες	546	868	896	722	578	1,164
Κεφαλαιακές μεταβιβάσεις, πληρωνόμενες	3,995	746	2,239	6,762	3,707	4,326
Τόκοι, πληρωνόμενοι	3,674	3,431	2,301	1,984	2,026	1,825
Πρωτογενές ισοζύγιο (χωρίς τόκους) <sup>(2)</sup>	-476	-461	-1,406	-4,061	-1,034	-4,215
Ισοζύγιο Γενικής Κυβέρνησης	-4,150	-3,892	-3,707	-6,045	-3,060	-6,040
Χρέος Γενικής Κυβέρνησης, κατά Μάαστριχτ <sup>(3)</sup>	355,954	(5)281,212	301,491	300,910	304,691	306,300
Στοιχείο προς υπόμνηση: Υποστήριξη των χρηματοπιστωτικών ιδρυμάτων <sup>(4)</sup> (όταν οι δαπάνες υπερβαίνουν τα έσοδα το πρόσημο είναι αρνητικό)	-152	-27	52	-5,203	-89	-3,643
<i>(Ως ποσοστό των εσόδων)</i>						
Φόροι στην παραγωγή και στις εισαγωγές, εισπραττόμενοι	28.7	30.3	28.2	29.7	27.4	32.8
Φόροι στο εισόδημα, εισπραττόμενοι	22.7	18.3	25.3	24.1	25.0	18.5
Κοινωνικές εισφορές, εισπραττόμενες	24.7	35.2	31.1	31.5	24.1	35.6
Λοιπά τρέχοντα έσοδα	13.3	10.8	13.9	10.8	12.5	11.7
Κεφαλαιακές μεταβιβάσεις, εισπραττόμενες	10.6	5.4	1.5	3.8	11.0	1.4
<i>(Ως ποσοστό των συνολικών δαπανών)</i>						
Πρωτογενείς δαπάνες	88.4	85.2	90.9	92.9	92.8	92.2
Αμοιβές εξαρτημένης εργασίας, πληρωνόμενες	22.3	24.2	24.0	21.3	22.8	23.0
Κοινωνικές παροχές	38.7	46.0	44.2	37.3	41.9	39.6
Προϊόντα και υπηρεσίες	11.9	7.1	9.7	7.1	12.5	5.6
Επιδότησεις, πληρωνόμενες	1.3	0.9	0.5	0.3	0.5	0.6
Λοιπές τρέχουσες μεταβιβάσεις, πληρωνόμενες	1.7	3.7	3.6	2.6	2.0	5.0
Κεφαλαιακές μεταβιβάσεις, πληρωνόμενες	12.6	3.2	8.9	24.3	13.1	18.5
Τόκοι, πληρωνόμενοι	11.6	14.8	9.1	7.1	7.2	7.8
<i>Ετήσια ποσοστιαία μεταβολή</i>						
Έσοδα	-1.3	-2.4	1.6	-1.2	-8.7	-10.0
Φόροι στην παραγωγή και στις εισαγωγές, εισπραττόμενοι	2.5	-4.5	-8.6	-10.5	-12.8	-2.5
Φόροι στο εισόδημα, εισπραττόμενοι	12.2	-2.3	25.9	10.0	0.4	-9.0
Κοινωνικές εισφορές, εισπραττόμενες	-16.5	-4.4	-1.2	4.2	-10.8	-9.0
Λοιπά τρέχοντα έσοδα	-0.3	-8.3	11.5	-12.6	-14.5	-2.6
Κεφαλαιακές μεταβιβάσεις, εισπραττόμενες	3.9	56.7	-57.9	10.4	-4.9	-76.2
Συνολικές δαπάνες	-5.1	-3.2	-11.4	1.2	-11.0	1.0
Πρωτογενείς δαπάνες	-7.0	-2.4	-6.6	9.0	-6.6	9.3
Αμοιβές εξαρτημένης εργασίας, πληρωνόμενες	-7.8	-3.9	-7.2	-7.6	-8.9	-4.0
Κοινωνικές παροχές	-2.9	-0.8	-10.5	-11.6	-3.8	-13.2
Προϊόντα και υπηρεσίες	-16.6	9.0	13.4	-22.8	-6.0	-20.8
Επιδότησεις, πληρωνόμενες	658.5	14.3	-34.8	-66.7	-65.2	-35.6
Λοιπές τρέχουσες μεταβιβάσεις, πληρωνόμενες	-45.5	-35.9	19.1	-19.0	5.9	34.1
Κεφαλαιακές μεταβιβάσεις, πληρωνόμενες	-7.1	24.7	-8.8	266.5	-7.2	479.9
Τόκοι, πληρωνόμενοι	12.9	-7.2	-41.2	-47.6	-44.9	-46.8
Πρωτογενές ισοζύγιο (χωρίς τόκους) <sup>(2)</sup>	-78.7	-2.7	-58.1	145.2	117.2	814.3
Ισοζύγιο Γενικής Κυβέρνησης	-24.4	-6.7	-49.0	11.1	-26.3	55.2

Πηγή: Διεύθυνση Εθνικών Λογαριασμών ΕΛΣΤΑΤ.

(1) 2009 - 2014: Προσωρινά στοιχεία.

(2) Το πρωτογενές ισοζύγιο Γενικής Κυβέρνησης ορίζεται εδώ ως το ισοζύγιο Γενικής Κυβέρνησης (σύμφωνα με το ΕΣΟΛ 2010) μείον τα έξοδα τόκων των φορέων Γενικής Κυβέρνησης σε άλλους τομείς. Σε αυτή τη μέτρηση του πρωτογενούς ισοζυγίου περιλαμβάνεται η επίπτωση υποστήριξης των χρηματοπιστωτικών ιδρυμάτων. Η μέτρηση αυτή του πρωτογενούς ισοζυγίου διαφέρει από τον ορισμό του πρωτογενούς ισοζυγίου Γενικής Κυβέρνησης, ο οποίος χρησιμοποιείται στο πλαίσιο του Προγράμματος Οικονομικής Προσαρμογής για την Ελλάδα.

(3) Το χρέος όπως ορίζεται από τη Συνθήκη του Μάαστριχτ.

(4) Για τα τρία πρώτα τρίμηνα του 2011, το δεύτερο τρίμηνο του 2012 και το δεύτερο τρίμηνο του 2014, η υποστήριξη των χρηματοπιστωτικών ιδρυμάτων είχε θετική επίπτωση στο ισοζύγιο της Γενικής Κυβέρνησης. Αυτό οφείλεται στο ότι οι δεδουλευμένες αμοιβές που προκύπτουν από τις εγγυήσεις, το διατραπεζικό δανεισμό και του συστήματος ομολογιακών δανείων, καθώς και τα έσοδα από τις προνομιούχες μετοχές των τραπεζών, ήταν υψηλότερα από τις δεδουλευμένες δαπάνες. Για τα υπόλοιπα τρίμηνα η δαπάνη της υποστήριξης ήταν μεγαλύτερη από τα έσοδα.

(5) Περιλαμβάνει μείωση του χρέους στο πλαίσιο του προγράμματος ανταλλαγής ομολόγων (PSI).

Table 12. GREECE: MAIN AGGREGATES OF GENERAL GOVERNMENT, QUARTERLY DATA, 2011 - 2014<sup>(1)</sup>

In million €. Non-seasonally adjusted data

	2013 Q2	2013 Q3	2013 Q4	2014 Q1	2014 Q2	2014Q3	
Revenue	19,664	23,907	24,817	17,592	20,732	20,491	Revenue
Taxes on production and imports, receivable	5,695	6,280	6,593	5,812	6,086	7,266	Taxes on production and imports, receivable
Taxes on income and property, receivable	4,330	5,338	5,853	3,806	4,790	4,165	Taxes on income and property, receivable
Social contributions	6,025	6,092	6,037	6,151	5,993	5,950	Social contributions
Other	3,452	3,376	3,234	1,827	2,694	2,501	Other
Capital transfers, receivable	162	2,821	3,100	-4	1,169	609	Capital transfers, receivable
Total expenditure	33,404	25,471	25,730	19,893	21,150	20,885	Total expenditure
Primary expenditure	31,494	23,690	23,975	18,121	19,310	19,228	Primary expenditure
Compensation of employees, payable	5,616	5,255	5,510	5,208	5,158	5,255	Compensation of employees, payable
Social benefits	9,678	9,386	10,051	9,215	9,483	9,482	Social benefits
Goods and services	1,998	1,994	2,955	1,431	1,929	1,940	Goods and services
Subsidies, payable	198	125	133	109	172	125	Subsidies, payable
Other current transfers, payable	771	797	677	977	1,013	802	Other current transfers, payable
Capital transfers, payable	13,233	6,133	4,649	1,181	1,555	1,624	Capital transfers, payable
Interest payments	1,910	1,781	1,755	1,772	1,840	1,657	Interest payments
Primary balance (excluding interest) <sup>(2)</sup>	-11,830	217	842	-529	1,422	1,263	Primary balance (excluding interest) <sup>(2)</sup>
Overall balance	-13,740	-1,564	-913	-2,301	-418	-394	Overall balance
Gross debt (Maastricht) <sup>(3)</sup>	317,384	317,713	319,154	315,026	317,530	315,509	Gross debt (Maastricht) <sup>(3)</sup>
Memorandum Item: Support to financial institutions <sup>(4)</sup> (sign is negative when expenditures exceed revenues)	-11,050	-4,234	-39	128	122	126	Memorandum Item: Support to financial institutions <sup>(4)</sup> (sign is negative when expenditures exceed revenues)
<i>(As percentage of Revenues)</i>							
Taxes on production and imports, receivable	29.0	26.3	26.6	33.0	29.4	35.5	Taxes on production and imports, receivable
Taxes on income and property, receivable	22.0	22.3	23.6	21.6	23.1	20.3	Taxes on income and property, receivable
Social contributions	30.6	25.5	24.3	35.0	28.9	29.0	Social contributions
Other	17.6	14.1	13.0	10.4	13.0	12.2	Other
Capital transfers, receivable	0.8	11.8	12.5	0.0	5.6	3.0	Capital transfers, receivable
<i>(As percentage of total Expenditure)</i>							
Primary expenditure	94.3	93.0	93.2	91.1	91.3	92.1	Primary expenditure
Compensation of employees, payable	16.8	20.6	21.4	26.2	24.4	25.2	Compensation of employees, payable
Social benefits	29.0	36.8	39.1	46.3	44.8	45.4	Social benefits
Goods and services	6.0	7.8	11.5	7.2	9.1	9.3	Goods and services
Subsidies, payable	0.6	0.5	0.5	0.5	0.8	0.6	Subsidies, payable
Other current transfers, payable	2.3	3.1	2.6	4.9	4.8	3.8	Other current transfers, payable
Capital transfers, payable	39.6	24.1	18.1	5.9	7.4	7.8	Capital transfers, payable
Interest payments	5.7	7.0	6.8	8.9	8.7	7.9	Interest payments
<i>Year-on-year percent change</i>							
Revenue	-8.4	9.7	-1.7	1.3	5.4	-14.3	Revenue
Taxes on production and imports, receivable	-5.9	-3.1	-4.7	2.1	6.9	15.7	Taxes on production and imports, receivable
Taxes on income and property, receivable	-20.2	1.6	-7.3	18.6	10.6	-22.0	Taxes on income and property, receivable
Social contributions	-9.6	-11.4	-0.9	-0.4	-0.5	-2.3	Social contributions
Other	15.6	43.2	2.8	-10.2	-22.0	-25.9	Other
Capital transfers, receivable	-49.5	239.5	11.6	-101.6	621.6	-78.4	Capital transfers, receivable
Total expenditure	32.8	-8.5	-9.1	-15.0	-36.7	-18.0	Total expenditure
Primary expenditure	37.8	-8.4	-8.8	-16.0	-38.7	-18.8	Primary expenditure
Compensation of employees, payable	-6.9	-11.4	-14.6	-3.4	-8.2	0.0	Compensation of employees, payable
Social benefits	-13.0	-9.6	-15.2	-0.6	-2.0	1.0	Social benefits
Goods and services	-18.4	1.2	-16.8	10.1	-3.5	-2.7	Goods and services
Subsidies, payable	67.8	34.4	-5.0	-18.7	-13.1	0.0	Subsidies, payable
Other current transfers, payable	-14.0	10.4	17.1	-16.1	31.4	0.6	Other current transfers, payable
Capital transfers, payable	491.0	-9.3	25.4	-72.7	-88.2	-73.5	Capital transfers, payable
Interest payments	-17.0	-10.2	-13.4	-2.9	-3.7	-7.0	Interest payments
Primary balance (excluding interest) <sup>(2)</sup>	741.4	-105.3	-181.4	-87.4	-112.0	482.0	Primary balance (excluding interest) <sup>(2)</sup>
Overall balance	270.7	-74.1	70.2	61.9	-97.0	-74.8	Overall balance

Source: National Accounts Division ELSTAT.

(1) 2009 - 2014: Provisional data.

(2) General Government primary balance is defined here as General Government balance (according to ESA 2010) minus interest expenditure of General Government entities to other sectors. The effect of support to financial institutions is included in this measure of the primary balance. The measure of the primary balance presented here differs from the definition of primary balance used under the Economic Adjustment Program for Greece.

(3) Debt as defined in the Maastricht Treaty.

(4) For the first three quarters of 2011, the second quarter of 2012 and the second quarter of 2014, the impact of the support to financial institutions has been positive for the General Government balance. This is due to the fees accruing on the inter-bank lending guarantees and the bond loan scheme and the revenues from bank preference shares, being greater than the expenditures accrued. For the remaining quarters, the expenditures of the support were larger than the related revenues.

(5) Includes debt reduction under the private sector involvement (PSI) initiative.

Έσοδα Γενικής Κυβέρνησης (σε δις. €)  
Revenue of General Government (in bil. €)

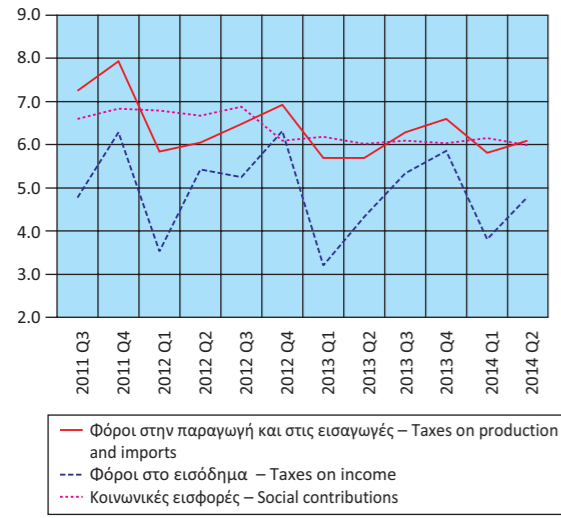

Έξοδα Γενικής Κυβέρνησης (σε δις. €)  
Expenditure of General Government (in bil. €)

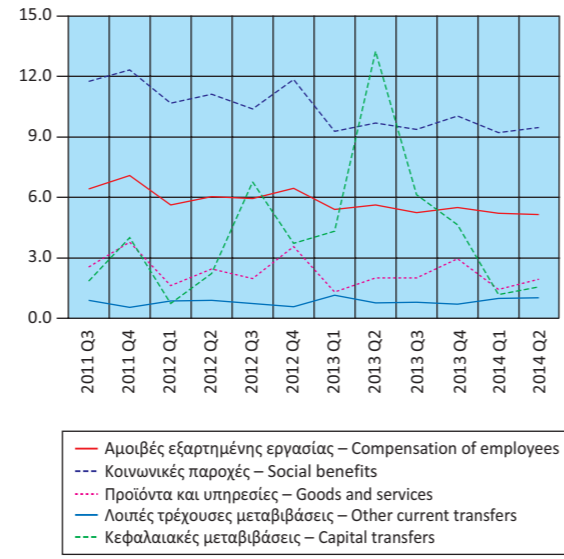

Έσοδα - Πρωτογενείς δαπάνες - Συνολικές δαπάνες (σε δις. €)  
Revenue - Primary expenditure - Total expenditure (in bil. €)

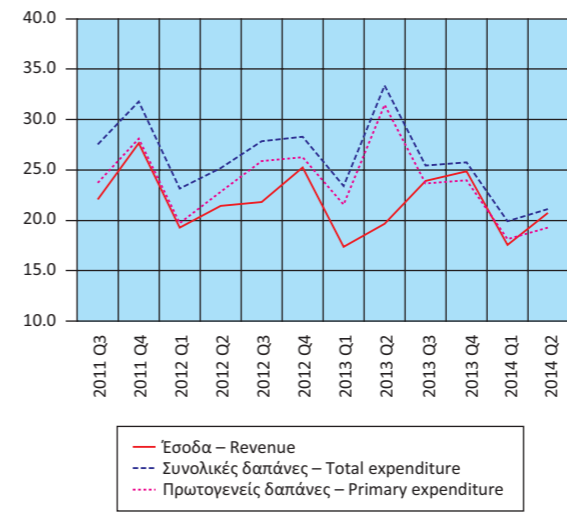

Πρωτογενές ισοζύγιο και ισοζύγιο Γενικής Κυβέρνησης (σε δις. €)  
Primary balance and overall balance of General Government (in bil. €)

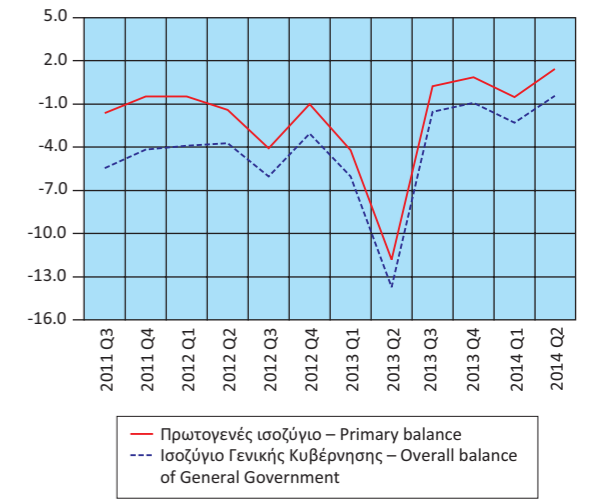

Πίνακας 13. ΕΛΛΑΣ: ΧΡΕΟΣ ΓΕΝΙΚΗΣ ΚΥΒΕΡΝΗΣΗΣ, 2006 - 2014

Σε εκατομμύρια €

	2006 <sup>(1)</sup>	2007	2008	2009	2010
<b>Ονομαστική αξία υπολοίπου χρέους στο τέλος του έτους</b>	<b>225,265</b>	<b>239,991</b>	<b>264,623</b>	<b>301,002</b>	<b>330,291</b>
Νόμισμα και καταθέσεις	988	693	728	1,477	1,005
Χρεόγραφα εκτός από μετοχές, χωρίς χρηματοοικονομικά παράγωγα	177,542	193,492	216,261	252,949	252,528
Βραχυπρόθεσμα (≤1 έτους)	943	1,625	5,496	10,820	9,121
Μακροπρόθεσμα (>1 έτους)	176,599	191,867	210,765	242,129	243,407
Δάνεια	46,735	45,806	47,634	46,576	76,758
Βραχυπρόθεσμα	1,605	649	774	1,945	3,058
Μακροπρόθεσμα	45,130	45,157	46,860	44,631	73,700
<i>(Ως ποσοστό του χρέους)</i>					
Νόμισμα και καταθέσεις	0.4	0.3	0.3	0.5	0.3
Χρεόγραφα εκτός από μετοχές, χωρίς χρηματοοικονομικά παράγωγα	78.8	80.6	81.7	84.0	76.5
Βραχυπρόθεσμα	0.4	0.7	2.1	3.6	2.8
Μακροπρόθεσμα	78.4	79.9	79.6	80.4	73.7
Δάνεια	20.7	19.1	18.0	15.5	23.2
Βραχυπρόθεσμα	0.7	0.3	0.3	0.6	0.9
Μακροπρόθεσμα	20.0	18.8	17.7	14.8	22.3

Πηγή: Διεύθυνση Εθνικών Λογαριασμών ΕΛΣΤΑΤ.

(1) Από το 2006 στο χρέος περιλαμβάνονται οι Δημόσιες Επιχειρήσεις που έχουν αναταξινομηθεί στον τομέα της Γενικής Κυβέρνησης.

(2) Περιλαμβάνει μείωση του χρέους στο πλαίσιο της πρωτοβουλίας «Συμμετοχή του ιδιωτικού τομέα» (PSI).

Δομή χρέους Γενικής Κυβέρνησης (ποσοστό συνόλου)  
Structure of General Government debt (percent of total)

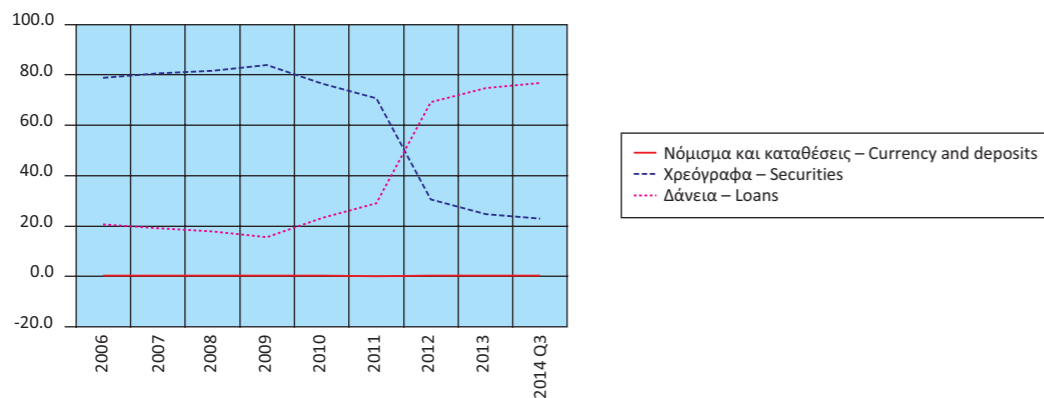

Table 13. GREECE: GENERAL GOVERNMENT DEBT, 2003 - 2014

In million €

	2011	2012 <sup>(2)</sup>	2013	2014 Q3	
<b>355,954</b>	<b>304,691</b>	<b>319,154</b>	<b>315,509</b>		<b>Nominal value of debt outstanding at the end of year</b>
820	774	819	1,011		Currency and deposits
251,791	93,499	79,206	69,890		Securities other than shares, excl. financial derivatives
11,844	16,516	11,993	12,271		Short-term (≤1 year)
239,947	76,983	67,213	57,619		Long-term (>1 year)
103,343	210,418	239,129	244,608		Loans
2,806	2,381	2,093	1,544		Short-term
100,537	208,037	237,036	243,064		Long-term
					<i>(As percentage of debt)</i>
0.2	0.3	0.3	0.3		Currency and deposits
70.7	30.7	24.8	22.2		Securities other than shares, excl. financial derivatives
3.3	5.4	3.8	3.9		Short-term
67.4	25.3	21.1	18.3		Long-term
29.0	69.1	74.9	77.5		Loans
0.8	0.8	0.7	0.5		Short-term
28.2	68.3	74.3	77.0		Long-term

Source: National Accounts Division ELSTAT.

(1) From 2006 onwards, the debt figures reflect also data of the Public Corporations that have been reclassified into the General Government sector.

(2) Includes debt reduction under the private sector involvement (PSI) initiative.

Διαχρονική εξέλιξη του χρέους ως ποσοστό του ΑΕΠ  
Evolution of debt as percentage of GDP

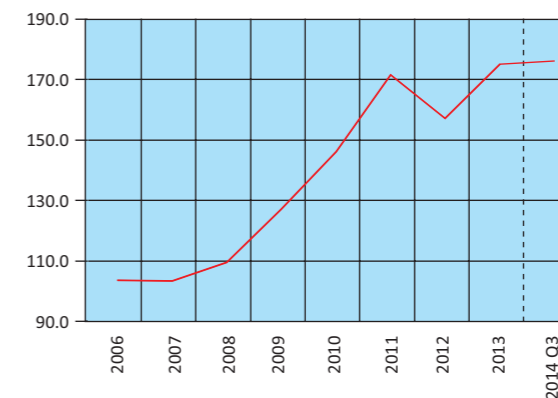

Πίνακας 14. ΕΛΛΑΣ: ΠΛΗΘΥΣΜΟΣ ΗΛΙΚΙΑΣ 15 ΕΤΩΝ ΚΑΙ ΑΝΩ, ΚΑΤΑ ΚΑΤΑΣΤΑΣΗ ΑΠΑΣΧΟΛΗΣΗΣ, ΤΡΙΜΗΝΙΑΙΑ ΣΤΟΙΧΕΙΑ, 2007 - 2014

Σε χιλιάδες

Περίοδος αναφοράς	Γενικό σύνολο (1) Grand total	Εργατικό δυναμικό				
		Σύνολο Total	Ποσοστό επί του πληθυσμού Percent of population	Απασχολούμενοι Employed	Ποσοστό επί του εργατικού δυναμικού Percent of labour force	Άνεργοι Unemployed
2007 Δ' Τρίμηνο	9,427.5	4,983.9	52.9	4,576.4	91.8	407.5
2008 Α' Τρίμηνο	9,433.2	4,985.7	52.9	4,567.2	91.6	418.6
2008 Β' Τρίμηνο	9,434.3	5,003.9	53.0	4,637.3	92.7	366.7
2008 Γ' Τρίμηνο	9,435.6	5,003.5	53.0	4,639.6	92.7	364.0
2008 Δ' Τρίμηνο	9,437.4	5,000.1	53.0	4,597.9	92.0	402.2
2009 Α' Τρίμηνο	9,436.4	5,022.3	53.2	4,545.6	90.5	476.7
2009 Β' Τρίμηνο	9,432.7	5,040.2	53.4	4,584.6	91.0	455.6
2009 Γ' Τρίμηνο	9,429.3	5,063.2	53.7	4,585.2	90.6	477.9
2009 Δ' Τρίμηνο	9,426.1	5,037.2	53.4	4,508.6	89.5	528.6
2010 Α' Τρίμηνο	9,418.0	5,046.2	53.6	4,446.0	88.1	600.2
2010 Β' Τρίμηνο	9,405.4	5,041.1	53.6	4,436.5	88.0	604.6
2010 Γ' Τρίμηνο	9,393.0	5,029.8	53.5	4,398.0	87.4	631.9
2010 Δ' Τρίμηνο	9,381.1	4,999.3	53.3	4,278.5	85.6	720.8
2011 Α' Τρίμηνο	9,374.4	4,965.1	53.0	4,165.5	83.9	799.6
2011 Β' Τρίμηνο	9,373.1	4,939.8	52.7	4,124.2	83.5	815.6
2011 Γ' Τρίμηνο	9,372.2	4,924.2	52.5	4,040.8	82.1	883.5
2011 Δ' Τρίμηνο	9,371.7	4,915.5	52.5	3,886.9	79.1	1,028.6
2012 Α' Τρίμηνο	9,364.7	4,904.1	52.4	3,785.0	77.2	1,119.1
2012 Β' Τρίμηνο	9,351.1	4,892.9	52.3	3,729.9	76.2	1,163.0
2012 Γ' Τρίμηνο	9,338.0	4,886.3	52.3	3,668.0	75.1	1,218.4
2012 Δ' Τρίμηνο	9,325.3	4,877.0	52.3	3,597.0	73.8	1,279.9
2013 Α' Τρίμηνο	9,316.5	4,840.2	52.0	3,504.2	72.4	1,336.0
2013 Β' Τρίμηνο	9,311.7	4,862.9	52.2	3,535.0	72.7	1,327.9
2013 Γ' Τρίμηνο	9,307.1	4,854.0	52.2	3,533.7	72.8	1,320.3
2013 Δ' Τρίμηνο	9,302.7	4,817.1	51.8	3,479.9	72.2	1,337.2
2014 Α' Τρίμηνο	9,295.8	4,826.0	51.9	3,483.7	72.2	1,342.3
2014 Β' Τρίμηνο	9,286.6	4,819.2	51.9	3,539.1	73.4	1,280.1
2014 Γ' Τρίμηνο	9,277.5	4,816.3	51.9	3,586.9	74.5	1,229.4

Πηγή: Διεύθυνση Στατιστικών Πληθυσμού και Αγοράς Εργασίας ΕΛΣΤΑΤ.

(1) Συνολικός πληθυσμός ατόμων που διαμένουν σε ιδιωτικά νοικοκυριά, ηλικίας 15 ετών και άνω, όπως εκτιμάται με βάση τα αποτελέσματα της Απογραφής Πληθυσμού 2011.

Table 14. GREECE: POPULATION AGED 15 YEARS AND OVER, BY EMPLOYMENT STATUS, QUARTERLY DATA, 2007 - 2014

In thousands

Reference period	Μη οικονομικά ενεργός πληθυσμός Economically non-active population	Ετήσια μεταβολή στο πλήθος ανέργων Year-on-year change in the number of unemployed	Ετήσια μεταβολή στο πλήθος απασχολούμενων Year-on-year change in the number of employed	Ετήσια μεταβολή εργατικού δυναμικού Year-on-year change of labour force	Μέσο ετήσιο ποσοστό ανεργίας Annual average unemployment rate	Ποσοστό επί του εργατικού δυναμικού Percent of labour force
2008 1st Quarter	4,447.5	-8.8	1.2	0.3	8.4	8.4
2008 2nd Quarter	4,430.4	-10.2	1.4	0.5	7.3	7.3
2008 3rd Quarter	4,432.1	-8.6	1.0	0.2	7.3	7.3
2008 4th Quarter	4,437.3	-1.3	0.5	0.3	8.0	8.0
2009 1st Quarter	4,414.1	13.9	-0.5	0.7	9.5	9.5
2009 2nd Quarter	4,392.5	24.2	-1.1	0.7	9.0	9.0
2009 3rd Quarter	4,366.1	31.3	-1.2	1.2	9.4	9.4
2009 4th Quarter	4,388.9	31.4	-1.9	0.7	10.5	10.5
2010 1st Quarter	4,371.8	25.9	-2.2	0.5	11.9	11.9
2010 2nd Quarter	4,364.3	32.7	-3.2	0.0	12.0	12.0
2010 3rd Quarter	4,363.2	32.2	-4.1	-0.7	12.6	12.6
2010 4th Quarter	4,381.8	36.4	-5.1	-0.8	14.4	14.4
2011 1st Quarter	4,409.3	33.2	-6.3	-1.6	16.1	16.1
2011 2nd Quarter	4,433.3	34.9	-7.0	-2.0	16.5	16.5
2011 3rd Quarter	4,448.0	39.8	-8.1	-2.1	17.9	17.9
2011 4th Quarter	4,456.2	42.7	-9.2	-1.7	20.9	20.9
2012 1st Quarter	4,460.6	40.0	-9.1	-1.2	22.8	22.8
2012 2nd Quarter	4,458.2	42.6	-9.6	-0.9	23.8	23.8
2012 3rd Quarter	4,451.7	37.9	-9.2	-0.8	24.9	24.9
2012 4th Quarter	4,448.3	24.4	-7.5	-0.8	26.2	26.2
2013 1st Quarter	4,476.3	19.4	-7.4	-1.3	27.6	27.6
2013 2nd Quarter	4,448.8	14.2	-5.2	-0.6	27.3	27.3
2013 3rd Quarter	4,453.1	8.4	-3.7	-0.7	27.2	27.2
2013 4th Quarter	4,485.6	4.5	-3.3	-1.2	27.8	27.8
2014 1st Quarter	4,469.8	0.5	-0.6	-0.3	27.8	27.8
2014 2nd Quarter	4,467.4	-3.6	0.1	-0.9	26.6	26.6
2014 3rd Quarter	4,461.2	-6.9	1.5	-0.8	25.5	25.5

Source: Population and Labour Market Statistics Division ELSTAT.

(1) Total number of persons residing in private households, aged 15 years and over, according to the results of the 2011 Population Census.

Εργατικό δυναμικό, απασχολούμενοι, άνεργοι (ετήσια μεταβολή)  
Labour force, employed, unemployed (year-on-year change)

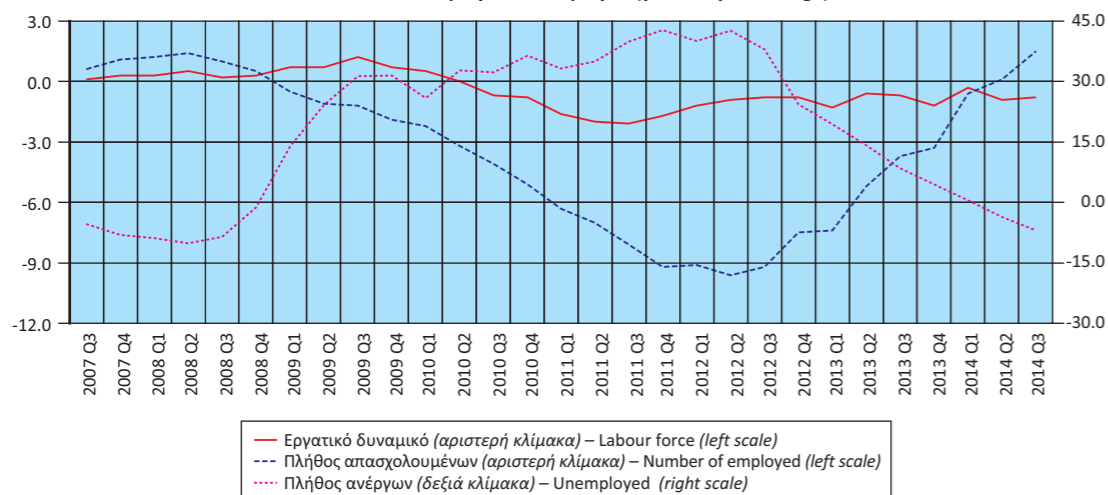



**Πίνακας 15. ΕΛΛΑΣ: ΠΟΣΟΣΤΟ ΑΝΕΡΓΙΑΣ ΓΙΑ ΤΟ ΣΥΝΟΛΟ ΤΟΥ ΠΛΗΘΥΣΜΟΥ, ΓΙΑ ΑΡΡΕΝΕΣ - ΘΗΛΕΙΣ ΚΑΙ ΓΙΑ ΑΤΟΜΑ ΗΛΙΚΙΑΣ 15 - 29 ΕΤΩΝ<sup>(1)</sup>, 2002 - 2014**  
**Table 15. GREECE: UNEMPLOYMENT RATE FOR TOTAL POPULATION, MALES - FEMALES AND FOR PERSONS AGED 15 - 29 YEARS<sup>(1)</sup>, 2002 - 2014**

Έτος Year	Σύνολο Total	Άρρενες Males	Θήλειες Females	Άτομα ηλικίας 15 - 29 ετών Persons aged 15 - 29 years
2002	10.0	6.4	15.3	20.4
2003	9.4	6.0	14.5	19.6
2004	10.3	6.4	16.0	20.1
2005	9.8	5.9	15.3	18.9
2006	8.9	5.6	13.5	17.8
2007	8.2	5.0	12.8	17.0
2008	7.3	4.7	11.0	15.5
2009	9.0	6.4	12.6	17.7
2010	12.0	9.5	15.4	22.8
2011	16.5	13.8	20.1	32.9
2012	23.8	21.0	27.4	42.7
2013	27.3	24.3	31.2	49.5
2014	26.6	23.5	30.4	44.3

Πηγή: Διεύθυνση Στατιστικών Πληθυσμού και Αγοράς Εργασίας ΕΛΣΤΑΤ.  
 (1) Τα στοιχεία αναφέρονται στο Β' τρίμηνο κάθε έτους.

Source: Population and Labour Market Statistics Division ELSTAT.  
 (1) Data refer to the 2nd quarter of each year.

**Πίνακας 16. ΕΛΛΑΣ: ΑΠΑΣΧΟΛΟΥΜΕΝΟΙ 15 ΕΤΩΝ ΚΑΙ ΑΝΩ, ΚΑΤΑ ΚΛΑΔΟ ΟΙΚΟΝΟΜΙΚΗΣ ΔΡΑΣΤΗΡΙΟΤΗΤΑΣ, 2002 - 2014**

	2002	2003	2004	2005	2006	2007	2008 <sup>(1)</sup>
<i>(Απόλυτοι αριθμοί σε χιλιάδες)</i>							
<b>Σύνολο</b>	<b>4,266.2</b>	<b>4,353.2</b>	<b>4,389.5</b>	<b>4,443.6</b>	<b>4,527.5</b>	<b>4,564.0</b>	<b>4,610.5</b>
Γεωργία, δασοκομία και αλιεία	653.4	657.1	543.5	540.3	530.8	517.1	513.8
Βιομηχανία, συμπεριλαμβανομένης της ενέργειας	648.4	632.4	626.0	627.3	629.6	626.5	627.1
Κατασκευές	326.3	352.3	357.1	367.6	367.3	397.9	397.3
Εμπόριο, ξενοδοχεία και εστιατόρια, μεταφορές και επικοινωνίες	1,282.6	1,322.4	1,328.0	1,376.6	1,401.4	1,402.1	1,434.0
Χρηματοπιστωτικές δραστηριότητες, δραστηριότητες σχετικές με την ακίνητη περιουσία, εκμισθώσεις και επιχειρηματικές δραστηριότητες	357.3	366.8	404.9	410.9	415.5	420.5	466.1
Άλλες υπηρεσίες	998.1	1,022.1	1,130.1	1,120.9	1,182.9	1,200.0	1,172.2
<i>(Ποσοστιαία αναλογία)</i>							
<b>Σύνολο</b>	<b>100.0</b>	<b>100.0</b>	<b>100.0</b>	<b>100.0</b>	<b>100.0</b>	<b>100.0</b>	<b>100.0</b>
Γεωργία, δασοκομία και αλιεία	15.3	15.1	12.4	12.2	11.7	11.3	11.1
Βιομηχανία, συμπεριλαμβανομένης της ενέργειας	15.2	14.5	14.3	14.1	13.9	13.7	13.6
Κατασκευές	7.6	8.1	8.1	8.3	8.1	8.7	8.6
Εμπόριο, ξενοδοχεία και εστιατόρια, μεταφορές και επικοινωνίες	30.1	30.4	30.3	31.0	31.0	30.7	31.1
Χρηματοπιστωτικές δραστηριότητες, δραστηριότητες σχετικές με την ακίνητη περιουσία, εκμισθώσεις και επιχειρηματικές δραστηριότητες	8.4	8.4	9.2	9.2	9.2	9.2	10.1
Άλλες υπηρεσίες	23.4	23.5	25.7	25.2	26.1	26.3	25.4

Πηγή: Διεύθυνση Στατιστικών Πληθυσμού και Αγοράς Εργασίας ΕΛΣΤΑΤ.

(1) Από το 2008 και μετά, τα στοιχεία δεν είναι απολύτως συγκρίσιμα με τα στοιχεία των προηγούμενων ετών, λόγω της εφαρμογής του νέου κώδικα ταξινόμησης των κλάδων οικονομικής δραστηριότητας.

**Ποσοστό ανεργίας για το σύνολο του πληθυσμού, για άρρενες - θήλειες και για άτομα ηλικίας 15 - 29 ετών**  
**Unemployment rate for total population, males - females and for persons aged 15 - 29 years**

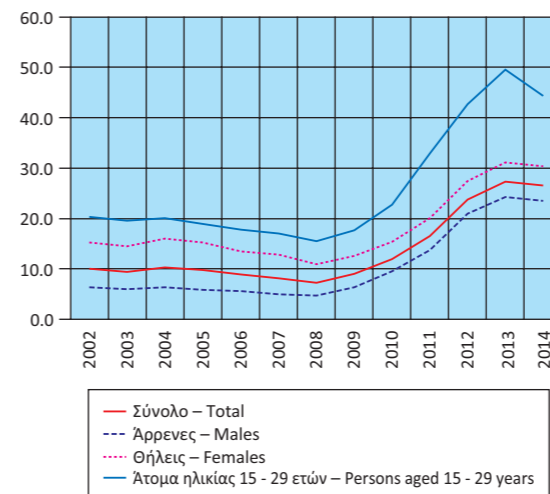

**Ποσοστό απασχολούμενων, κατά κλάδο οικονομικής δραστηριότητας**  
**Share of employment, by branch of economic activity**

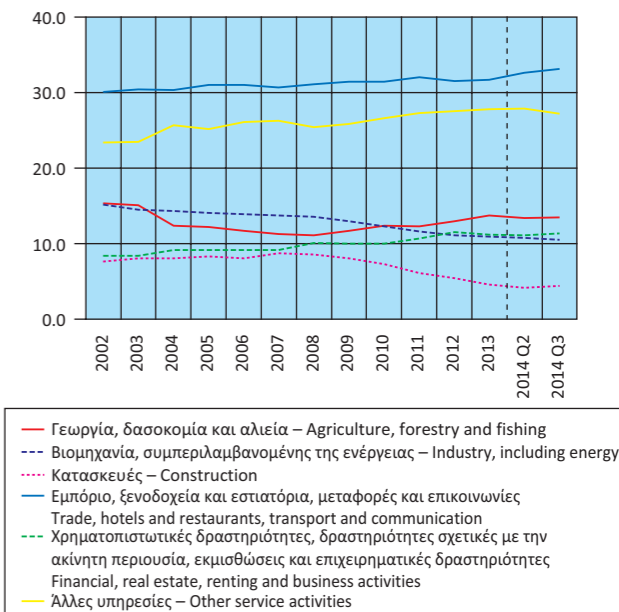

**Table 16. GREECE: EMPLOYED PERSONS AGED 15 YEARS AND OVER, BY BRANCH OF ECONOMIC ACTIVITY, 2002 - 2014**

	2009	2010	2011	2012	2013	2014 Q2	2014 Q3
<i>(Absolute numbers in thousands)</i>							
<b>Σύνολο</b>	<b>4,556.0</b>	<b>4,389.8</b>	<b>4,054.3</b>	<b>3,695.0</b>	<b>3,513.2</b>	<b>3,539.1</b>	<b>3,586.9</b>
Γεωργία, δασοκομία και αλιεία	532.9	544.2	500.7	480.5	481.1	475.9	483.6
Βιομηχανία, συμπεριλαμβανομένης της ενέργειας	592.0	540.2	471.4	410.4	384.3	383.6	376.2
Κατασκευές	370.7	319.6	245.8	200.9	162.3	148.2	156.9
Εμπόριο, ξενοδοχεία και εστιατόρια, μεταφορές και επικοινωνίες	1,428.9	1,380.0	1,298.1	1,163.2	1,114.2	1,153.0	1,188.2
Χρηματοπιστωτικές δραστηριότητες, δραστηριότητες σχετικές με την ακίνητη περιουσία, εκμισθώσεις και επιχειρηματικές δραστηριότητες	457.3	438.0	432.4	424.9	394.2	391.9	407.9
Άλλες υπηρεσίες	1,174.3	1,167.8	1,106.0	1,015.1	977.1	986.4	974.0
<i>(In percent of total)</i>							
<b>Σύνολο</b>	<b>100.0</b>	<b>100.0</b>	<b>100.0</b>	<b>100.0</b>	<b>100.0</b>	<b>100.0</b>	<b>100.0</b>
Γεωργία, δασοκομία και αλιεία	11.7	12.4	12.3	13.0	13.7	13.4	13.5
Βιομηχανία, συμπεριλαμβανομένης της ενέργειας	13.0	12.3	11.6	11.1	10.9	10.8	10.5
Κατασκευές	8.1	7.3	6.1	5.4	4.6	4.2	4.4
Εμπόριο, ξενοδοχεία και εστιατόρια, μεταφορές και επικοινωνίες	31.4	31.4	32.0	31.5	31.7	32.6	33.1
Χρηματοπιστωτικές δραστηριότητες, δραστηριότητες σχετικές με την ακίνητη περιουσία, εκμισθώσεις και επιχειρηματικές δραστηριότητες	10.0	10.0	10.7	11.5	11.2	11.1	11.4
Άλλες υπηρεσίες	25.8	26.6	27.3	27.5	27.8	27.9	27.2

Source: Population and Labour Market Statistics Division ELSTAT.

(1) From 2008 onwards, data are not fully comparable with those of previous years, due to the introduction of a new sectoral classification.

Πίνακας 17. ΕΛΛΑΣ: ΔΕΙΚΤΕΣ ΟΙΚΟΝΟΜΙΚΗΣ ΔΡΑΣΤΗΡΙΟΤΗΤΑΣ, 2011 - 2014

Ετήσια μεταβολή (%)

	2011	2012	2013	2014 <sup>(1)(2)</sup>	2013 Q2
Δείκτης Κύκλου Εργασιών στη Βιομηχανία	6.2	2.9	-5.9	-0.7	-2.8
1. Ενέργεια	25.2	19.4	-7.8	0.5	-1.2
2. Ενδιάμεσα αγαθά	-0.3	-9.3	-6.3	1.3	-5.3
3. Κεφαλαιουχικά αγαθά	-12.6	-18.9	0.3	-9.3	-4.2
4. Διαρκή καταναλωτικά αγαθά	-13.4	-15.9	-11.0	-11.2	-9.3
5. Μη διαρκή καταναλωτικά αγαθά	-4.8	-4.5	-2.4	-3.4	-2.5
Δείκτης Κύκλου Εργασιών στη Βιομηχανία, εσωτ. αγορά	-0.1	-6.2	-9.9	-3.1	-9.3
Δείκτης Κύκλου Εργασιών στη Βιομηχανία, εξωτ. αγορά	20.4	19.6	-0.1	2.3	7.2
Χώρες Ευρωζώνης	20.8	-0.1	3.1	13.6	16.1
Χώρες εκτός Ευρωζώνης	20.2	29.4	-1.3	-2.1	3.6
Δείκτης Βιομηχανικής Παραγωγής (όγκος)	-5.7	-2.0	-3.2	2.3	-0.4
1. Ενέργεια	-1.8	7.4	-4.2	4.7	-0.3
2. Ενδιάμεσα αγαθά	-9.5	-8.9	-3.8	4.3	-3.2
3. Κεφαλαιουχικά αγαθά	-13.5	-19.2	-0.5	-6.2	-2.9
4. Διαρκή καταναλωτικά αγαθά	-15.8	-19.0	-12.8	-12.6	-11.6
5. Μη διαρκή καταναλωτικά αγαθά	-5.3	-5.0	-0.9	-0.8	2.0
Δείκτης Παραγωγής στις Κατασκευές	-41.3	-33.4	-8.2	61.3	-16.8
Παραγωγή κτιρίων	-42.6	-34.5	-17.3	-12.1	-31.7
Παραγωγή έργων πολιτικού μηχανικού	-39.8	-32.3	1.9	137.0	1.8
Οικοδομική Δραστηριότητα (αριθμός οικοδομικών αδειών)	-28.5	-36.7	-29.6	-19.0	-35.1
Δείκτες Κύκλου Εργασιών στον Τομέα των Μεταφορών					
1. Χερσαίες μεταφορές και μεταφορές μέσω αγωγών	-1.7	-3.3	-4.0	-6.4	-13.1
2. Πλωτές μεταφορές	-2.6	-15.4	-7.4	-4.6	-7.3
3. Αεροπορικές μεταφορές	-0.9	-1.1	14.3	-7.5	9.3
4. Αποθήκευση και υποστηρικτικές προς τη μεταφορά δραστηριότητες	-7.9	-4.8	-7.0	4.0	-9.7
5. Ταξιδιωτικών πρακτορείων, γραφείων οργανωμένων ταξιδιών, υπηρεσιών κρατήσεων και συναφείς δραστηριότητες	-35.2	-27.0	11.3	8.7	-2.3
Δείκτης Κύκλου Εργασιών στο Χονδρικό Εμπόριο	-13.5	-12.1	-11.5	1.3	-9.6
Δείκτης Κύκλου Εργασιών στο Λιανικό Εμπόριο <sup>(3)</sup>	-7.7	-11.3	-8.6	-1.0	-8.4
Δείκτης Όγκου στο Λιανικό Εμπόριο <sup>(3)</sup>	-8.7	-11.8	-8.4	-1.4	-8.8
Δείκτης Κύκλου Εργασιών στον Τομέα Υπηρεσιών Παροχής Καταλύματος και Εστίασης	-7.4	-17.2	4.8	7.6	5.2
Δείκτες Κύκλου Εργασιών στον Τομέα Ενημέρωσης και Επικοινωνίας					
1. Παραγωγή κινηματογραφικών ταινιών, βίντεο και τηλεοπτικών προγραμμάτων, ηχογραφήσεις και μουσικές εκδόσεις	-28.4	-4.9	-5.0	23.3	-15.3
2. Δραστηριότητες προγραμματισμού και ραδιοτηλεοπτικών εκπομπών	-27.1	-16.4	-7.9	-0.9	-4.3
Δείκτες Κύκλου Εργασιών στον Τομέα Υπηρεσιών					
1. Εκδοτικές δραστηριότητες	-26.8	-14.4	-4.8	-3.9	-15.1
2. Τηλεπικοινωνίες	-8.9	-5.1	-11.7	-7.3	-12.5
3. Πληροφορική	-7.1	-15.0	-2.3	-24.3	-11.0
4. Δραστηριότητες σχετικές με την απασχόληση	-4.0	-3.4	4.5	11.3	14.8
5. Δραστηριότητες καθαρισμού	-16.6	-12.2	-13.6	-16.6	-12.9
Δείκτης Απασχολομένων στο Λιανικό Εμπόριο	-3.9	-2.8	-0.4	1.0	0.2
Αφίξεις από το εξωτερικό μη κατοίκων στην Ελλάδα <sup>(4)</sup>	9.5	-5.5	15.5	25.8	14.2
Κίνηση Μουσείων και Αρχαιολογικών Χώρων <sup>(5)</sup>	10.3	0.9	24.4	18.5	25.3

Πηγή: ΕΛΣΤΑΤ.

(1) Περιέχει προσωρινά στοιχεία.

(2) Τελευταία διαθέσιμα στοιχεία μηνός ή τριμήνου (όχι αθροιστικά έτους).

(3) Εκτός καυσίμων και λυπαντικών αυτοκινήτων.

(4) Πηγή: Τράπεζα της Ελλάδος.

(5) Πηγή: Ταμείο Αρχαιολογικών Πόρων και Απαλλοτριώσεων (ΤΑΠ).

Table 17. GREECE: INDICES OF ECONOMIC ACTIVITY, 2011 - 2014

Year-on-year change (%)

	2013 Q3	2013 Q4	2014 Q1	2014 Q2	2014 Q3	Τελευταία διαθέσιμη περίοδος Latest available period	
	-1.2	-10.7	-2.0	-1.6	-0.2	Νοέμβρ./Nov. 2014	Turnover Index in Industry
1. Ενέργεια	1.3	-17.1	-2.3	-0.5	0.4	Νοέμβρ./Nov. 2014	1. Energy
2. Ενδιάμεσα αγαθά	-4.2	-8.4	-2.7	-2.3	0.6	Νοέμβρ./Nov. 2014	2. Intermediate goods
3. Κεφαλαιουχικά αγαθά	-8.8	16.3	5.4	-2.4	-4.7	Νοέμβρ./Nov. 2014	3. Capital goods
4. Διαρκή καταναλωτικά αγαθά	-6.4	-10.3	-7.5	-11.7	-8.7	Νοέμβρ./Nov. 2014	4. Consumer durables
5. Μη διαρκή καταναλωτικά αγαθά	-1.5	-3.4	-1.2	-2.3	-1.2	Νοέμβρ./Nov. 2014	5. Consumer non-durables
Δείκτης Κύκλου Εργασιών στη Βιομηχανία, εσωτ. αγορά	-6.7	-5.2	-3.2	-0.5	2.4	Νοέμβρ./Nov. 2014	Turnover Index in Industry for the domestic market
Δείκτης Κύκλου Εργασιών στη Βιομηχανία, εξωτ. αγορά	7.1	-17.1	-0.6	-3.1	-3.6	Νοέμβρ./Nov. 2014	Turnover Index in Industry for the non-domestic market
Χώρες Ευρωζώνης	6.6	-13.6	7.0	-12.7	-0.9	Νοέμβρ./Nov. 2014	Eurozone countries
Χώρες εκτός Ευρωζώνης	7.3	-18.4	-3.6	1.3	-4.6	Νοέμβρ./Nov. 2014	Non-eurozone countries
Δείκτης Βιομηχανικής Παραγωγής (όγκος)	-5.4	-4.7	-2.5	-3.5	-3.9	Νοέμβρ./Nov. 2014	Industrial Production Index (volume)
1. Ενέργεια	-4.3	-9.8	-7.4	-6.1	-7.3	Νοέμβρ./Nov. 2014	1. Energy
2. Ενδιάμεσα αγαθά	-5.1	-2.8	4.7	1.9	-0.6	Νοέμβρ./Nov. 2014	2. Intermediate goods
3. Κεφαλαιουχικά αγαθά	-7.8	7.1	9.2	-0.8	-8.5	Νοέμβρ./Nov. 2014	3. Capital goods
4. Διαρκή καταναλωτικά αγαθά	-13.2	-9.0	-7.1	-10.3	-7.2	Νοέμβρ./Nov. 2014	4. Consumer durables
5. Μη διαρκή καταναλωτικά αγαθά	-6.5	0.7	-1.6	-4.4	-0.5	Νοέμβρ./Nov. 2014	5. Consumer non-durables
Δείκτης Παραγωγής στις Κατασκευές	-4.7	7.2	-7.2	22.9	61.3	2014 Q3	Production Index in Construction
Παραγωγή κτιρίων	-7.4	-6.7	-12.0	0.4	-12.1	2014 Q3	Building construction
Παραγωγή έργων πολιτικού μηχανικού	-1.6	21.0	-2.0	41.7	137.0	2014 Q3	Civil engineering
Οικοδομική Δραστηριότητα (αριθμός οικοδομικών αδειών)	-17.7	-1.2	-24.6	-16.8	-12.3	Οκτ./Oct. 2014	Building Activity (number of building permits)
Δείκτες Κύκλου Εργασιών στον Τομέα των Μεταφορών							Turnover Indices in the Transport Sector
1. Χερσαίες μεταφορές και μεταφορές μέσω αγωγών	-4.9	7.7	-2.3	-1.9	-6.4	2014 Q3	1. Land transport and transport via pipelines
2. Πλωτές μεταφορές	-5.9	-7.6	-19.2	-10.9	-4.6	2014 Q3	2. Water transport
3. Αεροπορικές μεταφορές	33.8	0.6	8.6	18.3	-7.5	2014 Q3	3. Air transport
4. Αποθήκευση και υποστηρικτικές προς τη μεταφορά δραστηριότητες	-8.3	-6.9	6.0	1.9	4.0	2014 Q3	4. Warehousing and support activities for transportation
5. Ταξιδιωτικών πρακτορείων, γραφείων οργανωμένων ταξιδιών, υπηρεσιών κρατήσεων και συναφείς δραστηριότητες	15.4	31.8	11.3	4.6	8.7	2014 Q3	5. Travel agency, tour operator reservation service and related activities
Δείκτης Κύκλου Εργασιών στο Χονδρικό Εμπόριο	-11.1	-13.8	-0.3	0.7	1.3	2014 Q3	Turnover Indices in Wholesale Trade
Δείκτης Κύκλου Εργασιών στο Λιανικό Εμπόριο <sup>(3)</sup>	-10.0	-3.6	-3.2	-1.8	1.5	Νοέμβρ./Nov. 2014	Turnover Index in Retail Trade <sup>(3)</sup>
Δείκτης Όγκου στο Λιανικό Εμπόριο <sup>(3)</sup>	-9.8	-2.4	-4.5	0.0	1.1	Νοέμβρ./Nov. 2014	Volume index in Retail Trade <sup>(3)</sup>
Δείκτης Κύκλου Εργασιών στον Τομέα Υπηρεσιών Παροχής Καταλύματος και Εστίασης	1.2	35.9	44.9	6.7	7.6	2014 Q3	Turnover Index in Accommodation and Food Services
Δείκτες Κύκλου Εργασιών στον Τομέα Ενημέρωσης και Επικοινωνίας							Turnover Indices in Information and Communication
1. Παραγωγή κινηματογραφικών ταινιών, βίντεο και τηλεοπτικών προγραμμάτων, ηχογραφήσεις και μουσικές εκδόσεις	-11.4	19.2	18.8	-6.3	23.3	2014 Q3	1. Motion picture, video and television programme production, sound recording and music publishing activities
2. Δραστηριότητες προγραμματισμού και ραδιοτηλεοπτικών εκπομπών	-12.6	9.9	19.5	23.7	-0.9	2014 Q3	2. Programming and broadcasting activities
Δείκτες Κύκλου Εργασιών στον Τομέα Υπηρεσιών							Turnover Indices for Specific Activities of the Services Sector
1. Εκδοτικές δραστηριότητες	-3.2	-9.7	-4.6	13.6	3.9	2014 Q3	1. Publishing activities
2. Τηλεπικοινωνίες	-12.1	-7.0	-4.2	-7.1	-7.3	2014 Q3	2. Telecommunications
3. Πληροφορική	19.1	4.3	19.9	-9.0	-24.3	2014 Q3	3. Computer programming, consultancy and related activities
4. Δραστηριότητες σχετικές με την απασχόληση	8.5	-3.9	-6.0	-5.0	11.3	2014 Q3	4. Employment activities
5. Δραστηριότητες καθαρισμού	-12.8	-14.6	-17.2	-8.3	-16.6	2014 Q3	5. Cleaning activities
Δείκτης Απασχολομένων στο Λιανικό Εμπόριο	-1.1	-3.5	-1.2	-0.8	-1.0	2014 Q3	Index of Number of Persons Employed in Retail Trade
Αφίξεις από το εξωτερικό μη κατοίκων στην Ελλάδα <sup>(4)</sup>	16.8	17.3	16.0	15.5	25.8	2014 Q3	Non-resident arrivals from abroad <sup>(4)</sup>
Κίνηση Μουσείων και Αρχαιολογικών Χώρων <sup>(5)</sup>	16.8	12.8	19.0	23.8	21.7	Σεπτ./Sept. 2014	Museums and Archaeological Sites Attendance <sup>(5)</sup>

Source: ELSTAT.

(1) Contains provisional data.

(2) Latest available monthly or quarterly data (not cumulative annual data).

(3) Except automotive fuel.

(4) Source: Bank of Greece.

(5) Source: Archaeological Receipts Fund.

**Δείκτης Κύκλου Εργασιών στη Βιομηχανία**  
(ετήσια μεταβολή %)  
**Turnover Index in Industry**  
(y-o-y change %)

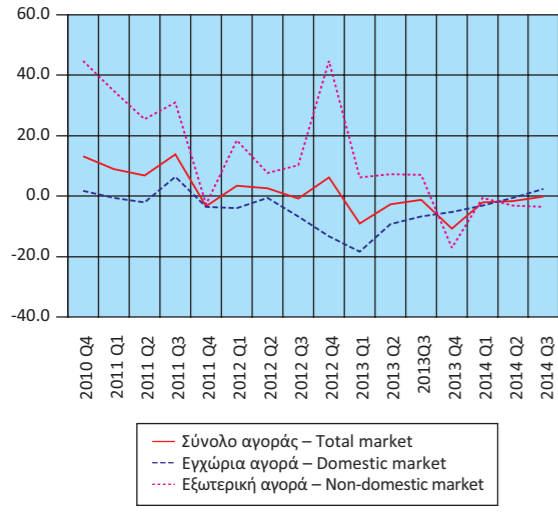

**Δείκτης Κύκλου Εργασιών στη Βιομηχανία, εξωτερική αγορά**  
(ετήσια μεταβολή %)  
**Turnover Index in Industry for the non-domestic market**  
(y-o-y change %)

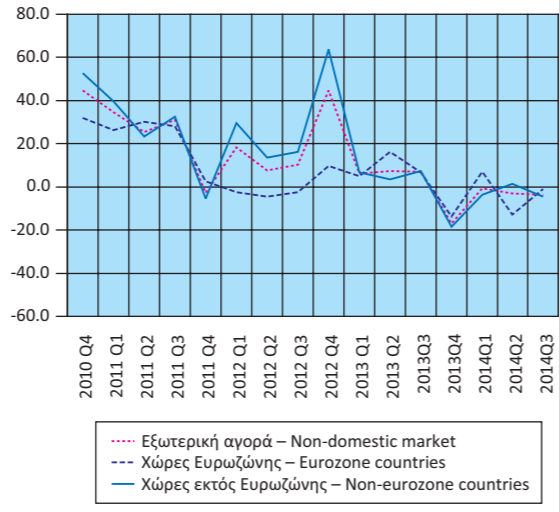

**Δείκτης Βιομηχανικής Παραγωγής (όγκος)**  
(ετήσια μεταβολή %)  
**Industrial Production Index (volume)**  
(y-o-y change %)

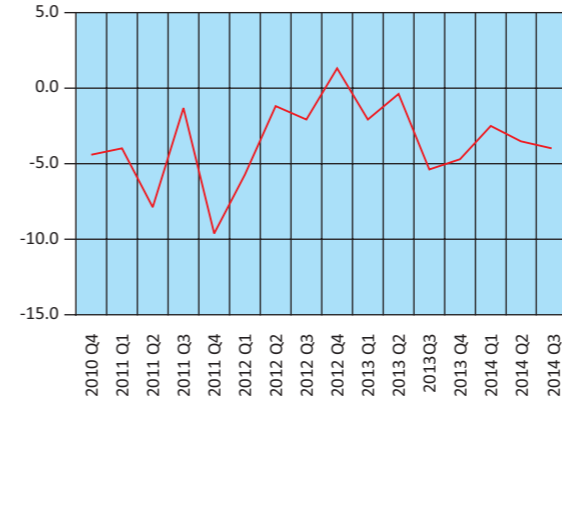

**Δείκτης Βιομηχανικής Παραγωγής (όγκος), κατά ομάδες βιομηχανικών κλάδων 1.2.3** (ετήσια μεταβολή %)  
**Industrial Production Index (volume), by main industrial groupings 1.2.3** (y-o-y change %)

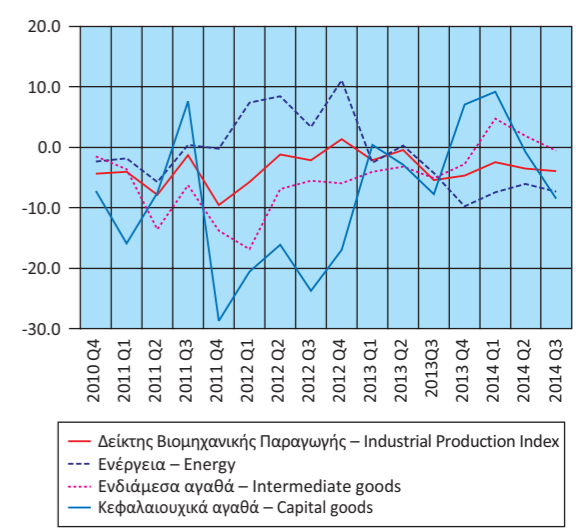

**Δείκτης Παραγωγής στις Κατασκευές**  
(ετήσια μεταβολή %)  
**Production Index in Construction**  
(y-o-y change %)

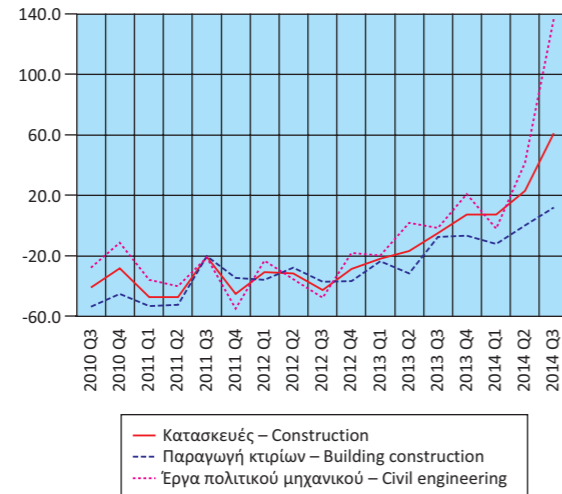

**Δείκτης Βιομηχανικής Παραγωγής (όγκος), κατά ομάδες βιομηχανικών κλάδων 4.5** (ετήσια μεταβολή %)  
**Industrial Production Index (volume), by main industrial groupings 4.5** (y-o-y change %)

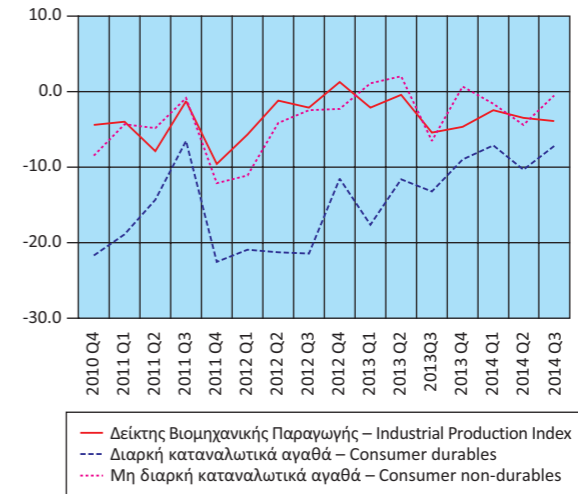

**Οικοδομική Δραστηριότητα (αριθμός οικοδομικών αδειών)**  
**(ετήσια μεταβολή %)**  
**Building Activity (number of building permits)**  
**(y-o-y change %)**  
**Οικοδομικές άδειες – Building permits**

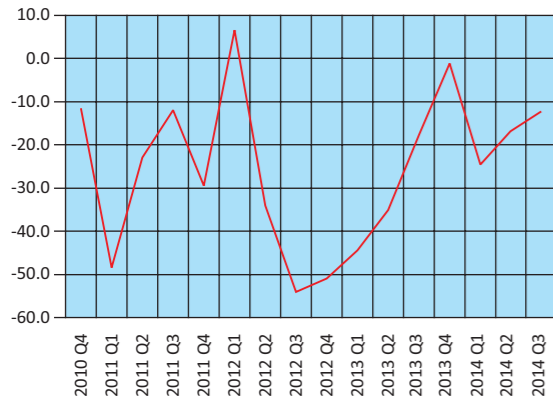

**Δείκτες Κύκλου Εργασιών στον Τομέα των Μεταφορών**  
**(ετήσια μεταβολή %)**  
**Turnover Indices in Transport**  
**(y-o-y change %)**

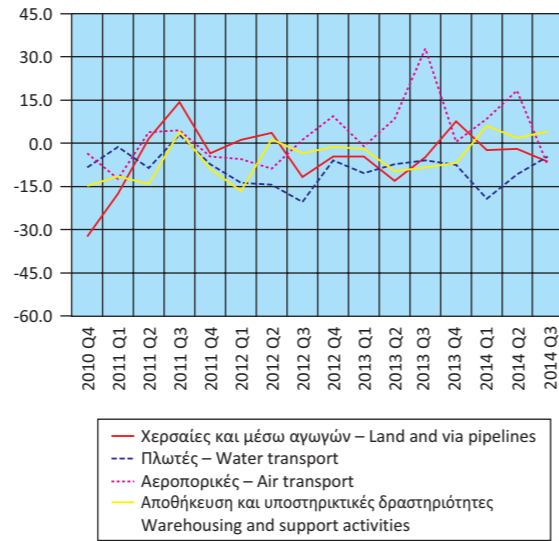

**Δείκτες Κύκλου Εργασιών στον Τομέα**  
**Ενημέρωσης - Επικοινωνίας και Εκδοτικών Δραστηριοτήτων**  
**(ετήσια μεταβολή %)**  
**Turnover Indices in Information - Communication and**  
**Publishing Activities (y-o-y change %)**



**Δείκτες Κύκλου Εργασιών στις Τηλεπικοινωνίες και**  
**την Πληροφορική (ετήσια μεταβολή %)**  
**Turnover Indices in Telecommunications and Computer**  
**Programming and Related Activities (y-o-y change %)**

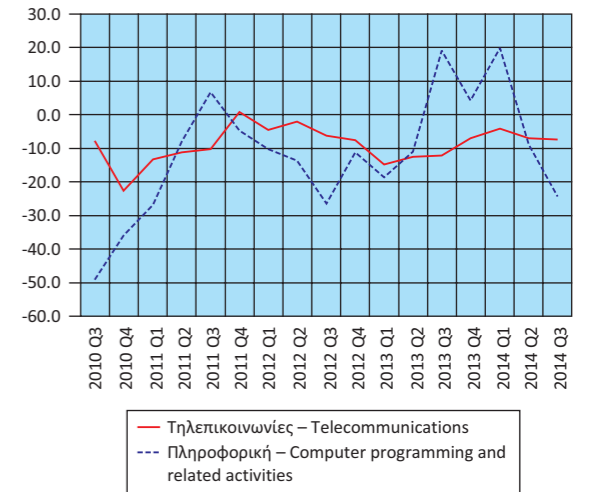

**Δείκτες Κύκλου Εργασιών στο Λιανικό και Χονδρικό Εμπόριο**  
**(ετήσια μεταβολή %)**  
**Turnover Indices in Retail and Wholesale Trade**  
**(y-o-y change %)**

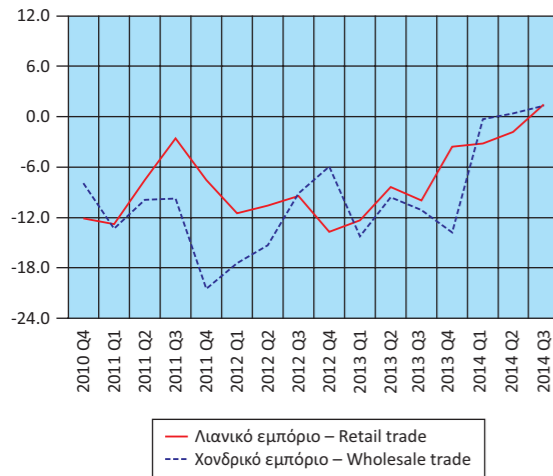

**Δείκτες Όγκου και Απασχολούμενων στο Λιανικό Εμπόριο**  
**(ετήσια μεταβολή %)**  
**Indices of Volume and Persons Employed in Retail Trade**  
**(y-o-y change %)**

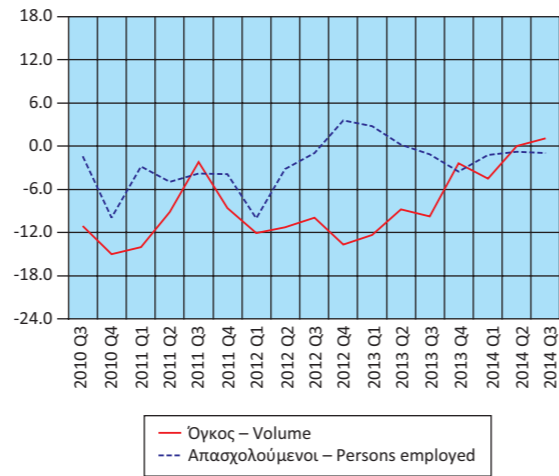

**Δείκτες Κύκλου Εργασιών Δραστηριοτήτων σχετικών με**  
**την Απασχόληση και τον Καθαρισμό (ετήσια μεταβολή %)**  
**Turnover Indices in Employment and Cleaning**  
**Activities (y-o-y change %)**

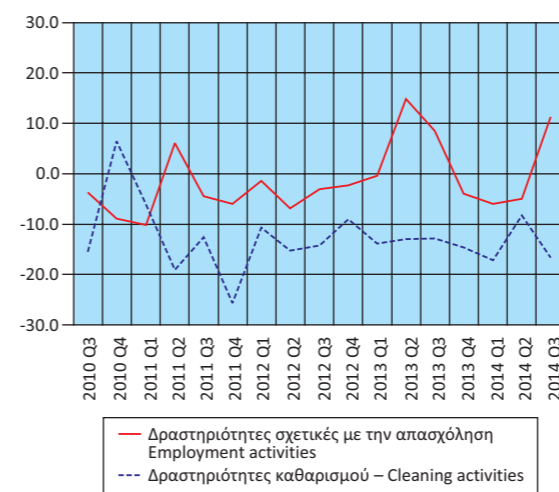

**Μεγέθη του Τομέα Τουρισμού**  
**(ετήσια μεταβολή %)**  
**Aggregates of the Tourism Sector**  
**(y-o-y change %)**

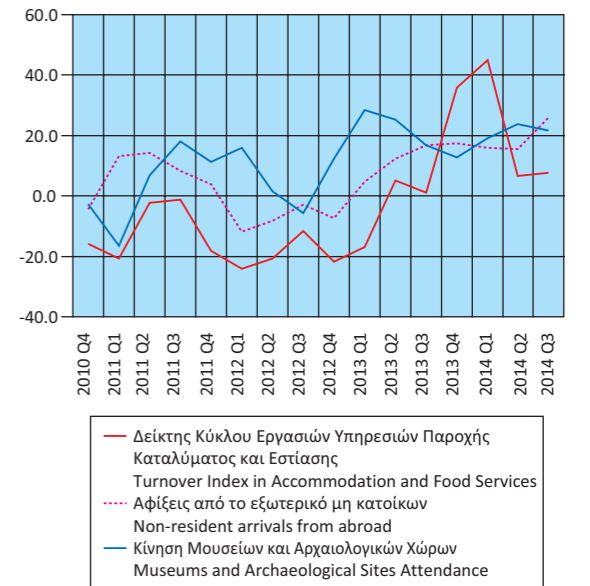

Πίνακας 18. ΕΛΛΑΣ: ΕΘΝΙΚΟΣ ΔΤΚ<sup>(1)</sup>, Εν. ΔΤΚ<sup>(2)</sup>, Εν. ΔΤΚ-ΣΦ<sup>(3)</sup>, ΠΠ<sup>(4)</sup> ΚΑΙ ΔΤΠΒ<sup>(5)</sup>, 2010 - 2014  
 Table 18. GREECE: CPI<sup>(1)</sup>, HICP<sup>(2)</sup>, HICP-CT<sup>(3)</sup>, CI<sup>(4)</sup> AND PPI<sup>(5)</sup>, 2010 - 2014

Μεταβολές (%)						Changes (%)									
Έτος και μήνας Year and month	Μεταβολή από μήνα σε μήνα Monthly rates of change					Μεταβολή με αντίστοιχο δείκτη προηγούμενου έτους Annual rates of change					Μεταβολή μέσου δείκτη δωδεκαμήνου με αντίστοιχο δείκτη προηγούμενου δωδεκαμήνου Annual average rates of change				
	ΔΤΚ CPI	Εν. ΔΤΚ HICP	Εν. ΔΤΚ-ΣΦ HICP-CT	ΠΠ CI	ΔΤΠΒ PPI	ΔΤΚ CPI	Εν. ΔΤΚ HICP	Εν. ΔΤΚ-ΣΦ HICP-CT	ΠΠ CI	ΔΤΠΒ PPI	ΔΤΚ CPI	Εν. ΔΤΚ HICP	Εν. ΔΤΚ-ΣΦ HICP-CT	ΠΠ CI	ΔΤΠΒ PPI
2010: 12	0.4	0.5	0.5	0.1	1.8	5.2	5.2	0.9	2.2	7.6	4.7	4.7	1.4	2.7	6.7
2011: 1	-0.7	-1.0	-1.4	-2.0	0.9	5.2	4.9	0.2	1.7	7.3	4.9	4.9	1.2	2.7	6.8
2	-1.3	-1.3	-1.3	-2.3	1.4	4.4	4.2	0.0	1.0	8.5	5.1	5.0	1.1	2.6	7.0
3	3.3	3.2	3.4	4.1	1.6	4.5	4.3	1.7	1.6	8.7	5.1	5.0	1.1	2.5	7.0
4	0.6	0.7	0.7	0.4	1.0	3.9	3.7	1.3	1.5	8.2	5.0	5.0	1.0	2.4	6.8
5	0.2	0.2	0.2	0.2	-1.3	3.3	3.1	1.3	1.4	7.3	4.9	4.8	1.0	2.3	6.8
6	-0.2	-0.2	-0.2	0.0	0.2	3.3	3.1	1.3	1.5	6.6	4.7	4.6	0.9	2.1	6.8
7	-1.4	-1.4	-1.4	-2.0	1.1	2.4	2.1	1.6	0.3	9.1	4.4	4.3	1.0	1.9	7.1
8	-1.4	-1.4	-1.4	-2.0	-0.9	1.7	1.4	1.2	-0.5	7.8	4.1	4.0	1.0	1.6	7.3
9	3.3	3.4	2.5	4.6	0.8	3.1	2.9	1.7	1.2	8.3	3.9	3.7	1.0	1.5	7.5
10	0.1	0.1	-0.1	0.0	0.0	3.0	2.9	1.5	0.9	8.1	3.7	3.5	1.1	1.3	7.8
11	0.2	0.2	0.2	0.0	0.7	2.9	2.8	1.5	0.9	7.4	3.6	3.4	1.2	1.1	7.9
12	-0.1	-0.2	-0.2	-0.2	0.2	2.4	2.2	0.8	0.5	5.7	3.3	3.1	1.2	1.0	7.7
2012: 1	-0.8	-1.1	-1.1	-2.1	2.7	2.3	2.1	1.1	0.4	7.5	3.1	2.9	1.2	0.9	7.7
2	-1.5	-1.7	-1.7	-2.7	0.7	2.1	1.7	0.7	0.0	6.8	2.9	2.7	1.3	0.8	7.6
3	2.8	2.9	2.9	3.9	1.2	1.7	1.4	0.3	-0.2	6.4	2.7	2.4	1.2	0.7	7.4
4	0.8	0.8	0.8	1.0	-0.2	1.9	1.5	0.4	0.3	5.1	2.5	2.3	1.1	0.6	7.1
5	-0.3	-0.3	-0.4	-0.1	-1.4	1.4	0.9	-0.2	0.1	5.0	2.3	2.1	1.0	0.5	6.9
6	-0.3	-0.2	-0.2	0.0	-1.9	1.3	1.0	-0.1	0.0	2.9	2.2	1.9	0.9	0.3	6.6
7	-1.4	-1.4	-1.4	-2.1	2.0	1.3	0.9	-0.2	0.0	3.8	2.1	1.8	0.7	0.3	6.2
8	-1.0	-1.2	-1.2	-2.2	1.7	1.7	1.2	0.0	-0.2	6.5	2.1	1.8	0.6	0.3	6.1
9	2.5	2.5	2.5	3.8	-0.6	0.9	0.3	0.1	-0.9	5.0	1.9	1.6	0.5	0.1	5.8
10	0.8	0.7	0.0	0.0	-1.0	1.6	0.9	0.2	-0.9	4.0	1.8	1.4	0.4	0.0	5.5
11	-0.5	-0.3	-0.3	-0.2	-0.9	1.0	0.4	-0.3	-1.2	2.4	1.6	1.2	0.2	-0.2	5.1
12	-0.3	-0.3	-0.3	-0.3	-0.3	0.8	0.3	-0.4	-1.2	1.9	1.5	1.0	0.1	-0.3	4.7
2013: 1	-1.4	-1.4	-1.4	-2.8	0.7	0.2	0.0	-0.7	-1.9	0.0	1.3	0.9	0.0	-0.5	4.1
2	-1.6	-1.6	-1.6	-2.9	1.6	0.1	0.1	-0.6	-2.2	0.8	1.2	0.7	-0.1	-0.7	3.6
3	2.5	2.5	2.5	3.9	-1.1	-0.2	-0.2	-1.0	-2.2	-1.5	1.0	0.6	-0.2	-0.9	2.9
4	0.5	0.5	0.5	1.0	-1.3	-0.6	-0.6	-1.3	-2.2	-2.7	0.8	0.4	-0.4	-1.1	2.3
5	-0.2	0.0	0.0	-0.3	0.1	-0.4	-0.3	-1.0	-2.4	-1.1	0.6	0.3	-0.4	-1.3	1.8
6	-0.2	-0.2	-0.2	-0.4	-0.1	-0.4	-0.3	-1.0	-2.8	0.6	0.5	0.2	-0.5	-1.5	1.6
7	-1.7	-1.6	-1.6	-2.3	0.8	-0.7	-0.5	-1.2	-3.0	-0.5	0.3	0.1	-0.6	-1.8	1.2
8	-1.6	-1.7	-0.7	-2.7	0.1	-1.3	-1.0	-0.7	-3.5	-2.0	0.1	-0.1	-0.7	-2.1	0.5
9	2.6	2.5	2.4	4.3	-0.3	-1.1	-1.0	-0.8	-3.1	-1.7	-0.1	-0.2	-0.7	-2.2	0.0
10	-0.1	-0.2	-0.2	0.1	-0.9	-2.0	-1.9	-1.0	-2.9	-1.6	-0.4	-0.4	-0.8	-2.4	-0.5
11	-1.4	-1.3	-1.3	-1.7	0.0	-2.9	-2.9	-1.9	-4.4	-0.7	-0.7	-0.7	-0.9	-2.7	-0.7
12	0.9	0.8	0.8	1.3	0.2	-1.7	-1.8	-0.9	-2.9	-0.2	-0.9	-0.9	-1.0	-2.8	-0.9
2014: 1	-1.2	-0.9	-1.0	-2.2	0.1	-1.5	-1.4	-0.5	-2.2	-0.9	-1.1	-1.0	-1.0	-2.8	-0.1
2	-1.3	-1.1	-1.1	-2.1	-1.1	-1.1	-0.9	0.0	-1.3	-3.5	-1.2	-1.1	-0.9	-2.8	-1.3
3	2.3	1.8	1.8	3.6	0.4	-1.3	-1.5	-0.6	-1.6	-2.0	-1.3	-1.2	-0.9	-2.7	-1.4
4	0.5	0.4	0.4	0.5	1.1	-1.3	-1.6	-0.7	-2.1	0.4	-1.3	-1.2	-0.8	-2.7	-1.1
5	-0.8	-0.6	-0.6	-1.0	0.3	-2.0	-2.1	-1.2	-2.8	0.6	-1.4	-1.4	-0.9	-2.7	-1.0
6	0.6	0.5	0.5	1.1	0.4	-1.1	-1.5	-0.6	-1.4	1.1	-1.5	-1.5	-0.8	-2.6	-0.9
7	-1.2	-1.0	-1.0	-1.9	-0.6	-0.7	-0.8	0.1	-0.9	-0.3	-1.5	-1.5	-0.7	-2.4	-0.9
8	-1.2	-1.1	-1.1	-1.7	-0.2	-0.3	-0.2	-0.3	0.0	-0.6	-1.4	-1.5	-0.7	-2.2	-0.8
9	2.1	1.6	1.6	3.3	0.0	-0.8	-1.1	-1.2	-0.9	-0.3	-1.4	-1.5	-0.7	-2.0	-0.7
10	-0.9	-0.9	-0.4	-0.3	-1.5	-1.7	-1.8	-1.4	-1.4	-0.9	-1.4	-1.5	-0.8	-1.8	-0.6
11	-0.9	-0.7	-0.7	-1.2	-1.4	-1.2	-1.2	-0.9	-0.9	-2.3	-1.2	-1.3	-0.7	-1.5	-0.7
12	-0.5	-0.5	-0.5	0.4	-3.4	-2.6	-2.5	-2.2	-1.7	-5.7	-1.3	-1.4	-0.8	-1.4	-1.2

Πηγή: Διεύθυνση Οικονομικών και Βραχυχρόνιων Δεικτών ΕΛΣΤΑΤ.  
 (1) ΔΤΚ: Δείκτης Τιμών Καταναλωτή (εθνικός).  
 (2) Εν. ΔΤΚ: Εναρμονισμένος ΔΤΚ.  
 (3) Εν. ΔΤΚ-ΣΦ: Εναρμονισμένος ΔΤΚ με Σταθερούς Φόρους.  
 (4) ΠΠ: Πυρήνας Πληθωρισμού.  
 (5) ΔΤΠΒ: Δείκτης Τιμών Παραγωγού στη Βιομηχανία.

Source: Economic and Short-Term Indices Division ELSTAT.  
 (1) CPI: Consumer Price Index.  
 (2) HICP: Harmonized Index of Consumer Prices.  
 (3) HICP-CT: Harmonized Index of Consumer Prices at Constant Tax Rates.  
 (4) CI: Core Inflation.  
 (5) PPI: Producer Price Index in Industry.

Μεταβολή % μέσου δείκτη δωδεκαμήνου με αντίστοιχο δείκτη προηγούμενου δωδεκαμήνου  
 Annual average rates of change %

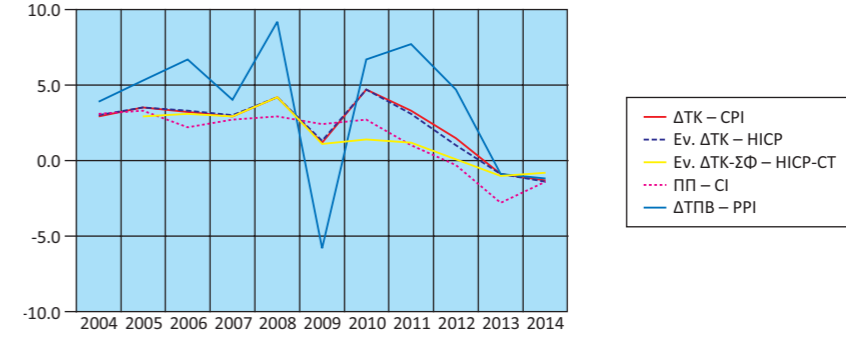

Μεταβολή % με αντίστοιχο δείκτη προηγούμενου έτους  
 Annual rates of change %

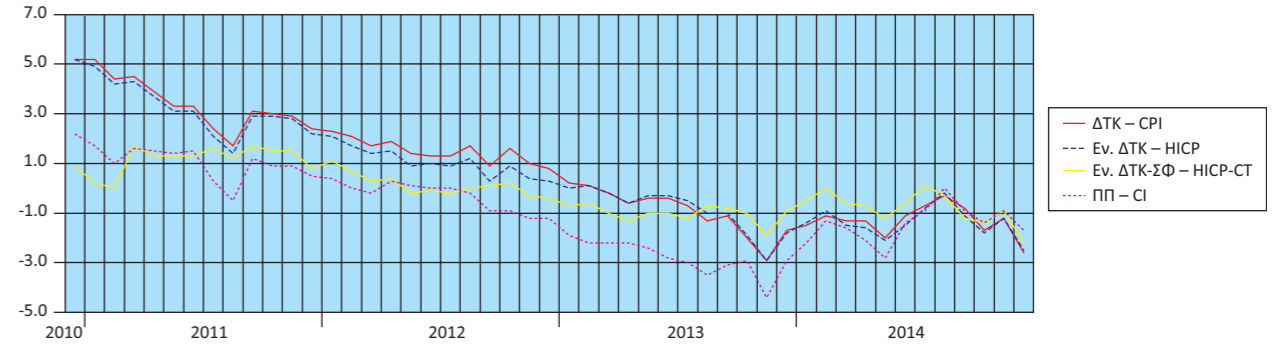

Μεταβολή % από μήνα σε μήνα  
 Monthly rates of change %

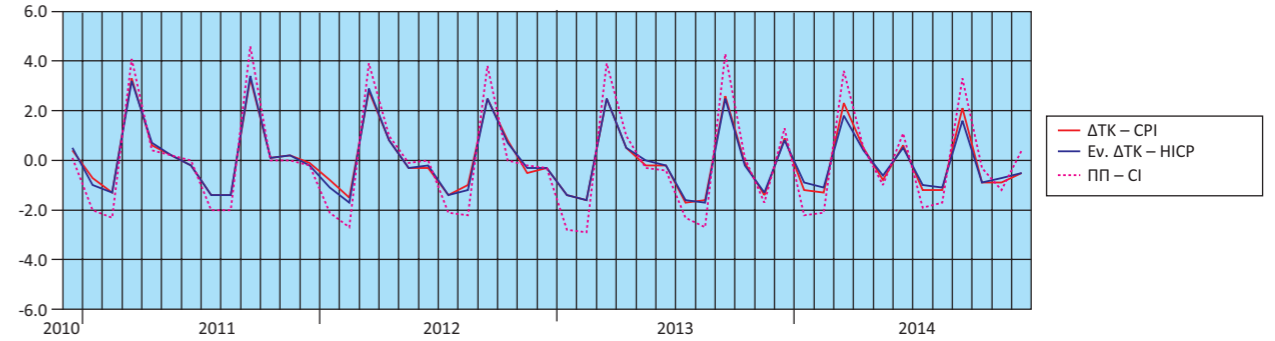

Μεταβολές % ΔΤΠΒ  
 Rates of change % of the PPI

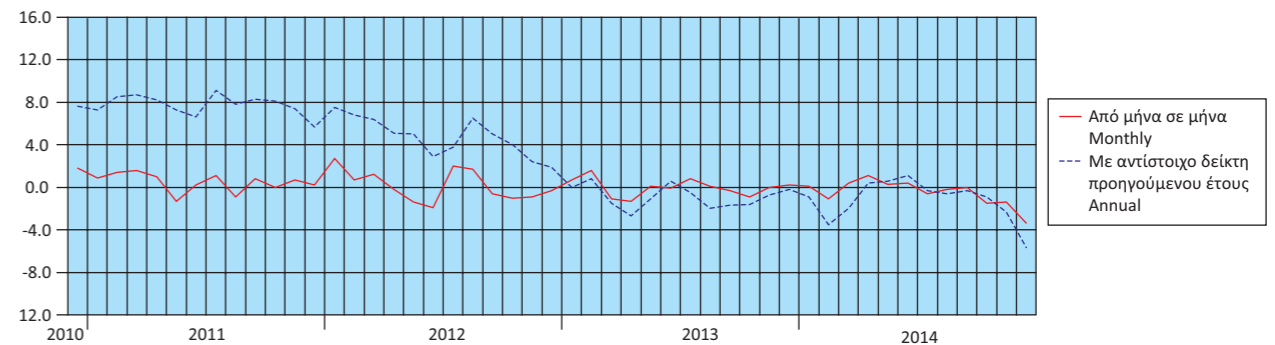

Πίνακας 19. ΕΛΛΑΣ: ΕΜΠΟΡΙΚΟ ΙΣΟΖΥΓΙΟ, 2005 - 2013<sup>(1)</sup>

Σε δισεκατομμύρια €

	2005	2006	2007	2008	2009
<b>Εισαγωγές - Αφίξεις<sup>(2)</sup></b>					
Συμπεριλαμβανομένης της αξίας των πλοίων	46.43	52.82	60.12	64.86	52.10
Εξαιρουμένης της αξίας των πλοίων	45.05	50.11	57.22	62.49	48.27
Εξαιρουμένων των πετρελαιοειδών και συμπεριλαμβανομένης της αξίας των πλοίων	38.66	43.31	50.38	51.33	43.54
<b>Εξαγωγές - Αποστολές<sup>(2)</sup></b>					
Συμπεριλαμβανομένης της αξίας των πλοίων	14.89	17.24	19.39	21.32	17.67
Εξαιρουμένης της αξίας των πλοίων	14.70	17.19	19.30	21.11	17.59
Εξαιρουμένων των πετρελαιοειδών και συμπεριλαμβανομένης της αξίας των πλοίων	13.51	15.08	16.15	16.77	14.22
<b>Εμπορικό ισοζύγιο, συμπεριλαμβανομένης της αξίας των πλοίων</b>	<b>-31.54</b>	<b>-35.58</b>	<b>-40.73</b>	<b>-43.54</b>	<b>-34.42</b>
<b>Εμπορικό ισοζύγιο, εξαιρουμένης της αξίας των πλοίων</b>	<b>-30.34</b>	<b>-32.92</b>	<b>-37.91</b>	<b>-41.38</b>	<b>-30.68</b>
<b>Εμπορικό ισοζύγιο, εξαιρουμένων των πετρελαιοειδών και συμπεριλαμβανομένης της αξίας των πλοίων</b>	<b>-25.16</b>	<b>-28.22</b>	<b>-34.23</b>	<b>-34.56</b>	<b>-29.32</b>
Εισαγωγές ως ποσοστό επί του ΑΕΠ	23.31	24.25	25.82	26.79	21.94
Εξαγωγές ως ποσοστό επί του ΑΕΠ	7.48	7.92	8.33	8.81	7.44
Εμπορικό ισοζύγιο ως ποσοστό επί του ΑΕΠ	-15.84	-16.33	-17.49	-17.98	-14.50
(Ετήσια μεταβολή %)					
<b>Εισαγωγές - Αφίξεις<sup>(2)</sup></b>					
Συμπεριλαμβανομένης της αξίας των πλοίων	2.9	13.8	13.8	7.9	-19.7
Εξαιρουμένης της αξίας των πλοίων	4.4	11.2	14.2	9.2	-22.8
Εξαιρουμένων των πετρελαιοειδών και συμπεριλαμβανομένης της αξίας των πλοίων	-3.0	12.0	16.3	1.9	-15.2
<b>Εξαγωγές - Αποστολές<sup>(2)</sup></b>					
Συμπεριλαμβανομένης της αξίας των πλοίων	12.9	15.8	12.5	9.9	-17.1
Εξαιρουμένης της αξίας των πλοίων	12.2	16.9	12.3	9.4	-16.7
Εξαιρουμένων των πετρελαιοειδών και συμπεριλαμβανομένης της αξίας των πλοίων	9.8	11.7	7.1	3.8	-15.2
<b>Έλλειμμα του εμπορικού ισοζυγίου, συμπεριλαμβανομένης της αξίας των πλοίων</b>	<b>-1.2</b>	<b>12.8</b>	<b>14.5</b>	<b>6.9</b>	<b>-20.9</b>
<b>Έλλειμμα του εμπορικού ισοζυγίου, εξαιρουμένης της αξίας των πλοίων</b>	<b>1.0</b>	<b>8.5</b>	<b>15.2</b>	<b>9.1</b>	<b>-25.9</b>
<b>Έλλειμμα του εμπορικού ισοζυγίου, εξαιρουμένων των πετρελαιοειδών και συμπεριλαμβανομένης της αξίας των πλοίων</b>	<b>-8.7</b>	<b>12.2</b>	<b>21.3</b>	<b>1.0</b>	<b>-15.2</b>

Πηγή: Διεύθυνση Στατιστικών Τομέα Εμπορίου και Υπηρεσιών και Διεύθυνση Εθνικών Λογαριασμών ΕΛΣΤΑΤ.  
Γενική παρατήρηση: Τυχόν διαφορές μεταξύ του αθροίσματος των επιμέρους ποσών και των συνόλων οφείλονται στη στρογγυλοποίηση.

(1) 2012, 2013: Προσωρινά στοιχεία.

(2) Τα στοιχεία του ενδοκοινοτικού εμπορίου προσαρμόζονται στο σύνολο του εμπορίου με τις χώρες της ΕΕ από το 2004 και μετά. Στα στοιχεία των τρίτων χωρών ενσωματώνονται και τα προσωρινά στοιχεία των «ελλυτών τελωνειακών διασαφήσεων», τα οποία μετά τη συμπλήρωσή τους θα αντικαθίστανται από τα αντίστοιχα οριστικά.

Εισαγωγές - Αφίξεις (σε δισ. €)  
Imports - Arrivals (in bil. €)

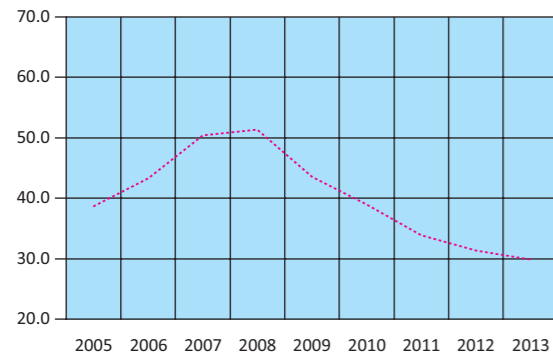

..... Εξαιρουμένων των πετρελαιοειδών και συμπεριλαμβανομένης της αξίας των πλοίων  
Excluding oil products and including the value of ships

Εξαγωγές - Αποστολές (σε δισ. €)  
Exports - Dispatches (in bil. €)

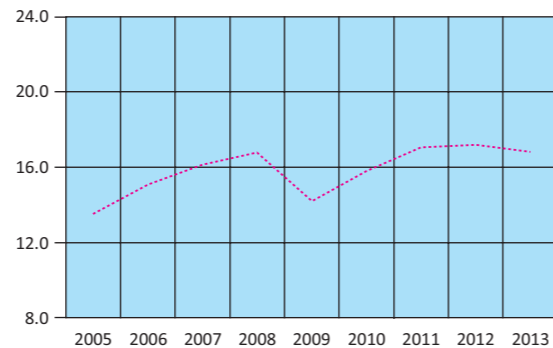

..... Εξαιρουμένων των πετρελαιοειδών και συμπεριλαμβανομένης της αξίας των πλοίων  
Excluding oil products and including the value of ships

Εμπορικό ισοζύγιο (σε δισ. €)  
Trade balance (in bil. €)

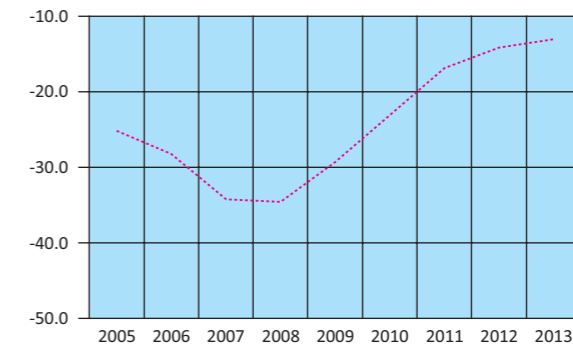

..... Εξαιρουμένων των πετρελαιοειδών και συμπεριλαμβανομένης της αξίας των πλοίων  
Excluding oil products and including the value of ships

Table 19. GREECE: EXTERNAL TRADE BALANCE, 2005 - 2013<sup>(1)</sup>

In billion €

	2010	2011	2012	2013	
<b>Imports - Arrivals<sup>(2)</sup></b>					
Including the value of ships	50.92	48.65	49.31	46.86	
Excluding the value of ships	47.90	47.36	47.35	45.64	
Excluding oil products and including the value of ships	39.14	34.13	31.38	29.93	
<b>Exports - Dispatches<sup>(2)</sup></b>					
Including the value of ships	21.14	24.30	27.59	27.57	
Excluding the value of ships	21.02	24.23	27.47	27.48	
Excluding oil products and including the value of ships	15.80	17.05	17.20	16.84	
<b>Trade balance, including the value of ships</b>	<b>-29.78</b>	<b>-24.35</b>	<b>-21.73</b>	<b>-19.29</b>	
<b>Trade balance, excluding the value of ships</b>	<b>-26.87</b>	<b>-23.13</b>	<b>-19.88</b>	<b>-18.16</b>	
<b>Trade balance, excluding oil products and including the value of ships</b>	<b>-23.33</b>	<b>-17.08</b>	<b>-14.19</b>	<b>-13.09</b>	
Imports as percentage of GDP	22.51	23.42	25.39	25.68	
Exports as percentage of GDP	9.35	11.70	14.21	15.11	
External trade balance as percentage of GDP	-13.17	-11.72	-11.19	-10.57	
(Year-on-year change %)					
<b>Imports - Arrivals<sup>(2)</sup></b>					
Including the value of ships	-2.3	-4.5	1.4	-5.0	
Excluding the value of ships	-0.8	-1.1	0.0	-3.6	
Excluding oil products and including the value of ships	-10.1	-12.8	-8.0	-4.6	
<b>Exports - Dispatches<sup>(2)</sup></b>					
Including the value of ships	19.6	14.9	13.5	-0.1	
Excluding the value of ships	19.5	15.3	13.4	0.0	
Excluding oil products and including the value of ships	11.2	7.9	0.8	-2.0	
<b>Trade deficit, including the value of ships</b>	<b>-13.5</b>	<b>-18.2</b>	<b>-10.8</b>	<b>-11.2</b>	
<b>Trade deficit, excluding the value of ships</b>	<b>-12.4</b>	<b>-13.9</b>	<b>-14.1</b>	<b>-8.7</b>	
<b>Trade deficit, excluding oil products and including the value of ships</b>	<b>-20.4</b>	<b>-26.8</b>	<b>-16.9</b>	<b>-7.8</b>	

Source: Trade and Services Statistics Division and National Accounts Division ELSTAT.

General remark: Wherever necessary, the data have been rounded up, thus, a slight difference may occur between the sum of the figures and their total.

(1) 2012, 2013: Provisional data.

(2) The data of the Intra-EU trade are adjusted to the total trade with EU countries from the year 2004 onwards. The "incomplete customs declarations" are incorporated in the trade data with third countries and, after having been completed, they will be replaced by the final data.

Πίνακας 20. ΕΛΛΑΣ: ΕΜΠΟΡΙΚΟ ΙΣΟΖΥΓΙΟ, ΤΡΙΜΗΝΙΑΙΑ ΣΤΟΙΧΕΙΑ, 2011 - 2014<sup>(1)</sup>

Σε δισεκατομμύρια €

	2011 Q2	2011 Q3	2011 Q4	2012 Q1	2012 Q2	2012 Q3	2012 Q4
<b>Εισαγωγές - Αφίξεις<sup>(2)</sup></b>							
Συμπεριλαμβανομένης της αξίας των πλοίων	12.51	12.35	11.50	12.73	12.15	11.67	12.76
Εξαιρουμένης της αξίας των πλοίων	12.19	12.08	11.26	12.06	11.61	11.13	12.55
Εξαιρουμένων των πετρελαιοειδών και συμπεριλαμβανομένης της αξίας των πλοίων	8.83	8.41	7.97	7.92	7.91	7.60	7.95
<b>Εξαγωγές - Αποστολές<sup>(2)</sup></b>							
Συμπεριλαμβανομένης της αξίας των πλοίων	6.41	6.27	6.28	6.17	6.76	6.87	7.79
Εξαιρουμένης της αξίας των πλοίων	6.38	6.25	6.27	6.16	6.72	6.85	7.74
Εξαιρουμένων των πετρελαιοειδών και συμπεριλαμβανομένης της αξίας των πλοίων	4.32	4.14	4.43	4.14	4.37	4.15	4.54
<b>Εμπορικό ισοζύγιο, συμπεριλαμβανομένης της αξίας των πλοίων</b>	<b>-6.09</b>	<b>-6.09</b>	<b>-5.22</b>	<b>-6.56</b>	<b>-5.39</b>	<b>-4.80</b>	<b>-4.97</b>
<b>Εμπορικό ισοζύγιο, εξαιρουμένης της αξίας των πλοίων</b>	<b>-5.81</b>	<b>-5.83</b>	<b>-4.99</b>	<b>-5.90</b>	<b>-4.89</b>	<b>-4.27</b>	<b>-4.81</b>
<b>Εμπορικό ισοζύγιο, εξαιρουμένων των πετρελαιοειδών και συμπεριλαμβανομένης της αξίας των πλοίων</b>	<b>-4.51</b>	<b>-4.27</b>	<b>-3.54</b>	<b>-3.79</b>	<b>-3.54</b>	<b>-3.45</b>	<b>-3.41</b>
<i>(Ετήσια μεταβολή %)</i>							
<b>Εισαγωγές - Αφίξεις<sup>(2)</sup></b>							
Συμπεριλαμβανομένης της αξίας των πλοίων	-2.6	3.6	-8.9	3.6	-2.8	-5.5	10.9
Εξαιρουμένης της αξίας των πλοίων	2.4	7.3	-6.8	2.0	-4.8	-7.9	11.4
Εξαιρουμένων των πετρελαιοειδών και συμπεριλαμβανομένης της αξίας των πλοίων	-11.6	-5.1	-16.6	-11.3	-10.4	-9.6	-0.2
<b>Εξαγωγές - Αποστολές<sup>(2)</sup></b>							
Συμπεριλαμβανομένης της αξίας των πλοίων	16.2	26.9	-0.2	15.6	5.3	9.7	23.9
Εξαιρουμένης της αξίας των πλοίων	16.6	26.9	0.2	15.7	5.2	9.6	23.4
Εξαιρουμένων των πετρελαιοειδών και συμπεριλαμβανομένης της αξίας των πλοίων	9.4	14.4	-6.3	-0.6	1.2	0.3	2.4
<b>Έλλειμμα του εμπορικού ισοζυγίου, συμπεριλαμβανομένης της αξίας των πλοίων</b>	<b>-16.8</b>	<b>-13.0</b>	<b>-17.5</b>	<b>-5.6</b>	<b>-11.5</b>	<b>-21.1</b>	<b>-4.8</b>
<b>Έλλειμμα του εμπορικού ισοζυγίου, εξαιρουμένης της αξίας των πλοίων</b>	<b>-9.7</b>	<b>-7.9</b>	<b>-14.3</b>	<b>-9.2</b>	<b>-15.8</b>	<b>-26.7</b>	<b>-3.7</b>
<b>Έλλειμμα του εμπορικού ισοζυγίου, εξαιρουμένων των πετρελαιοειδών και συμπεριλαμβανομένης της αξίας των πλοίων</b>	<b>-25.4</b>	<b>-18.5</b>	<b>-26.7</b>	<b>-20.6</b>	<b>-21.5</b>	<b>-19.1</b>	<b>-3.5</b>

Πηγή: Διεύθυνση Στατιστικών Τομέα Εμπορίου και Υπηρεσιών ΕΛΣΤΑΤ.

Γενική παρατήρηση: Τυχόν διαφορές μεταξύ του αθροίσματος των επιμέρους ποσών και των συνόλων οφείλονται στη στρογγυλοποίηση.

(1) 2012 - 2014: Προσωρινά στοιχεία.

(2) Τα στοιχεία του ενδοκοινοτικού εμπορίου προσαρμόζονται στο σύνολο του εμπορίου με τις χώρες της ΕΕ από το 2004 και μετά. Στα στοιχεία των τρίτων χωρών ενσωματώνονται και τα προσωρινά στοιχεία των «ελλιπών τελωνειακών διασαφήσεων», τα οποία μετά τη συμπλήρωσή τους θα αντικαθίστανται από τα αντίστοιχα οριστικά.

Table 20. GREECE: EXTERNAL TRADE BALANCE, QUARTERLY DATA, 2011 - 2014<sup>(1)</sup>

In billion €

	2013 Q1	2013 Q2	2013 Q3	2013 Q4	2014 Q1	2014 Q2	2014 Q3
<b>Imports - Arrivals<sup>(2)</sup></b>							
Including the value of ships	11.82	11.61	11.92	11.51	11.82	11.80	12.06
Excluding the value of ships	11.65	11.28	11.53	11.17	10.80	11.26	11.88
Excluding oil products and including the value of ships	7.27	7.63	7.42	7.61	8.10	8.13	7.71
<b>Exports - Dispatches<sup>(2)</sup></b>							
Including the value of ships	6.55	7.21	7.17	6.63	6.38	6.77	6.86
Excluding the value of ships	6.54	7.20	7.14	6.61	6.37	6.76	6.83
Excluding oil products and including the value of ships	4.09	4.28	4.10	4.38	3.91	4.16	4.08
<b>Trade balance, including the value of ships</b>	<b>-5.26</b>	<b>-4.40</b>	<b>-4.75</b>	<b>-4.88</b>	<b>-5.44</b>	<b>-5.03</b>	<b>-5.21</b>
<b>Trade balance, excluding the value of ships</b>	<b>-5.11</b>	<b>-4.09</b>	<b>-4.40</b>	<b>-4.56</b>	<b>-4.43</b>	<b>-4.51</b>	<b>-5.05</b>
<b>Trade balance, excluding oil products and including the value of ships</b>	<b>-3.18</b>	<b>-3.35</b>	<b>-3.32</b>	<b>-3.23</b>	<b>-4.19</b>	<b>-3.97</b>	<b>-3.64</b>
<i>(Year-on-year change %)</i>							
<b>Imports - Arrivals<sup>(2)</sup></b>							
Including the value of ships	-7.2	-4.4	2.1	-9.8	0.0	1.6	1.2
Excluding the value of ships	-3.4	-2.8	3.7	-11.0	-7.3	-0.2	3.0
Excluding oil products and including the value of ships	-8.2	-3.5	-2.4	-4.3	11.5	6.5	4.0
<b>Exports - Dispatches<sup>(2)</sup></b>							
Including the value of ships	6.2	6.8	4.3	-14.9	-2.6	-6.1	-4.4
Excluding the value of ships	6.1	7.1	4.2	-14.6	-2.6	-6.1	-4.3
Excluding oil products and including the value of ships	-1.2	-1.9	-1.3	-3.6	-4.3	-3.0	-0.5
<b>Trade deficit, including the value of ships</b>	<b>-19.8</b>	<b>-18.4</b>	<b>-1.0</b>	<b>-1.9</b>	<b>3.3</b>	<b>14.3</b>	<b>9.6</b>
<b>Trade deficit, excluding the value of ships</b>	<b>-13.4</b>	<b>-16.4</b>	<b>2.8</b>	<b>-5.1</b>	<b>-13.3</b>	<b>10.2</b>	<b>14.8</b>
<b>Trade deficit, excluding oil products and including the value of ships</b>	<b>-15.9</b>	<b>-5.4</b>	<b>-3.7</b>	<b>-5.3</b>	<b>31.7</b>	<b>18.6</b>	<b>9.5</b>

Source: Trade and Services Statistics Division ELSTAT.

General remark: Wherever necessary, the data have been rounded up, thus, a slight difference may occur between the sum of the figures and their total.

(1) 2012 - 2014: Provisional data.

(2) The data of the Intra-EU trade are adjusted to the total trade with EU countries from the year 2004 onwards. The "incomplete customs declarations" are incorporated in the trade data with third countries and, after having been completed, they will be replaced by the final data.

Εισαγωγές - Αφίξεις, συμπεριλαμβανομένης της αξίας των πλοίων (μεταβολή %)  
Imports - Arrivals, including the value of ships (change %)

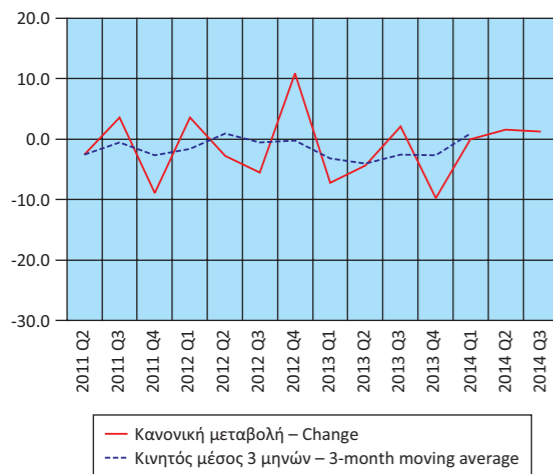

Εξαγωγές - Αποστολές, συμπεριλαμβανομένης της αξίας των πλοίων (μεταβολή %)  
Exports - Dispatches, including the value of ships (change %)

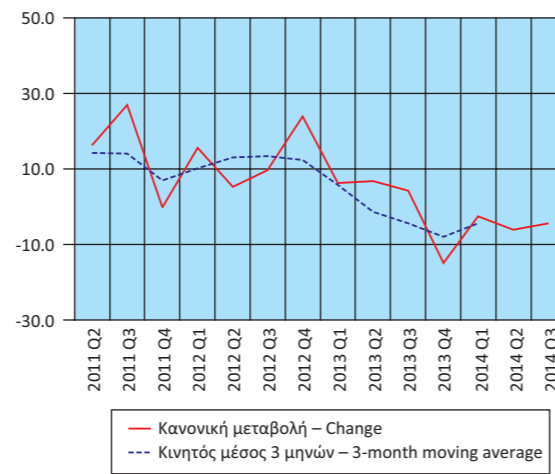

Έλλειμμα εμπορικού ισοζυγίου, συμπεριλαμβανομένης της αξίας των πλοίων (μεταβολή %)  
Trade deficit, including the value of ships (change %)

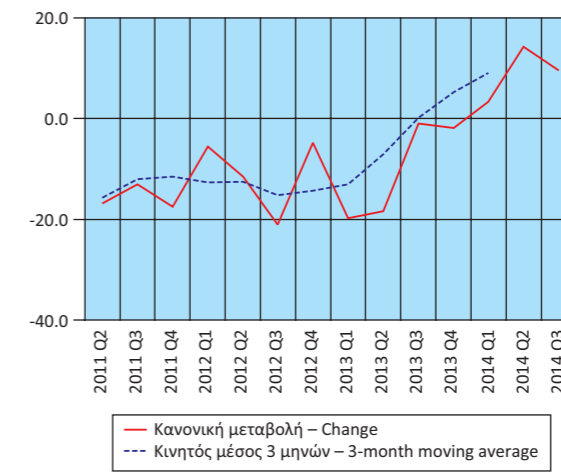

Πίνακας 21. ΕΛΛΑΣ: ΕΙΣΑΓΩΓΕΣ - ΑΦΙΞΕΙΣ, ΕΞΑΓΩΓΕΣ - ΑΠΟΣΤΟΛΕΣ, ΚΑΤΑ ΠΡΟΕΛΕΥΣΗ / ΠΡΟΟΡΙΣΜΟ, ΜΕ ΠΕΤΡΕΛΑΙΟΕΙΔΗ, 2005 - 2013<sup>(1)</sup>

Σε δισεκατομμύρια €

	2005	2006	2007	2008	2009
<b>Εισαγωγές - Αφίξεις<sup>(2)</sup></b>					
Ευρωπαϊκή Ένωση	27.13	29.89	34.97	36.17	30.08
Τρίτες χώρες	19.30	22.94	25.15	28.68	22.01
<b>Σύνολο</b>	<b>46.43</b>	<b>52.82</b>	<b>60.12</b>	<b>64.86</b>	<b>52.10</b>
<b>Εξαγωγές - Αποστολές<sup>(2)</sup></b>					
Ευρωπαϊκή Ένωση	8.32	9.79	12.29	12.77	10.22
Τρίτες χώρες	6.57	7.46	7.10	8.55	7.45
<b>Σύνολο</b>	<b>14.89</b>	<b>17.24</b>	<b>19.39</b>	<b>21.32</b>	<b>17.67</b>
(Ετήσια μεταβολή %)					
<b>Εισαγωγές - Αφίξεις<sup>(2)</sup></b>					
Ευρωπαϊκή Ένωση	0.8	10.2	17.0	3.4	-16.8
Τρίτες χώρες	6.1	18.9	9.7	14.0	-23.3
<b>Σύνολο</b>	<b>2.9</b>	<b>13.8</b>	<b>13.8</b>	<b>7.9</b>	<b>-19.7</b>
<b>Εξαγωγές - Αποστολές<sup>(2)</sup></b>					
Ευρωπαϊκή Ένωση	13.6	17.7	25.6	3.9	-19.9
Τρίτες χώρες	12.0	13.5	-4.8	20.4	-12.9
<b>Σύνολο</b>	<b>12.9</b>	<b>15.8</b>	<b>12.5</b>	<b>9.9</b>	<b>-17.1</b>

Πηγή: Διεύθυνση Στατιστικών Τομέα Εμπορίου και Υπηρεσιών και Διεύθυνση Εθνικών Λογαριασμών ΕΛΣΤΑΤ.

Γενική παρατήρηση: Τυχόν διαφορές μεταξύ του αθροίσματος των επιμέρους ποσών και των συνόλων οφείλονται στη στρογγυλοποίηση.

(1) 2012, 2013: Προσωρινά στοιχεία.

(2) Τα στοιχεία του ενδοκοινοτικού εμπορίου προσαρμόζονται στο σύνολο του εμπορίου με τις χώρες της ΕΕ από το 2004 και μετά. Στα στοιχεία των τρίτων χωρών ενσωματώνονται και τα προσωρινά στοιχεία των «ελλιπών τελωνειακών διασαφήσεων», τα οποία μετά τη συμπλήρωσή τους θα αντικαθίστανται από τα αντίστοιχα οριστικά.

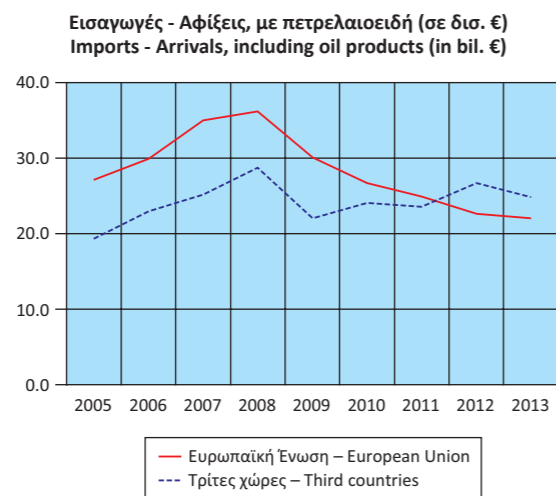

Table 21. GREECE: IMPORTS - ARRIVALS, EXPORTS - DISPATCHES, BY AREA OF ORIGIN / DESTINATION, INCLUDING OIL PRODUCTS, 2005 - 2013<sup>(1)</sup>

In billion €

	2010	2011	2012	2013	
<b>Imports - Arrivals<sup>(2)</sup></b>					
European Union	26.66	24.95	22.61	22.10	
Third countries	24.26	23.70	26.71	24.76	
<b>Total</b>	<b>50.92</b>	<b>48.65</b>	<b>49.31</b>	<b>46.86</b>	
<b>Exports - Dispatches<sup>(2)</sup></b>					
European Union	11.57	12.56	12.19	12.81	
Third countries	9.57	11.74	15.40	14.75	
<b>Total</b>	<b>21.14</b>	<b>24.30</b>	<b>27.59</b>	<b>27.57</b>	
(Year-on-year change %)					
<b>Imports - Arrivals<sup>(2)</sup></b>					
European Union	-11.4	-6.4	-9.4	-2.2	
Third countries	10.2	-2.3	12.7	-7.3	
<b>Total</b>	<b>-2.3</b>	<b>-4.5</b>	<b>1.4</b>	<b>-5.0</b>	
<b>Exports - Dispatches<sup>(2)</sup></b>					
European Union	13.2	8.5	-2.9	5.1	
Third countries	28.4	22.7	31.1	-4.2	
<b>Total</b>	<b>19.6</b>	<b>14.9</b>	<b>13.5</b>	<b>-0.1</b>	

Source: Trade and Services Statistics Division and National Accounts Division ELSTAT.

General remark: Wherever necessary, the data have been rounded up, thus, a slight difference may occur between the sum of the figures and their total.

(1) 2012, 2013: Provisional data.

(2) The data of the Intra-EU trade are adjusted to the total trade with EU countries from the year 2004 onwards. The "incomplete customs declarations" are incorporated in the trade data with third countries and, after having been completed, they will be replaced by the final data.

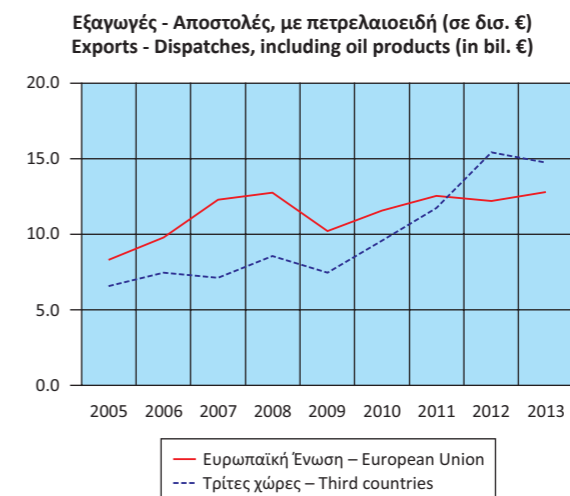



Πίνακας 22. ΕΛΛΑΣ: ΕΙΣΑΓΩΓΕΣ - ΑΦΙΞΕΙΣ, ΕΞΑΓΩΓΕΣ - ΑΠΟΣΤΟΛΕΣ, ΚΑΤΑ ΠΡΟΕΛΕΥΣΗ / ΠΡΟΟΡΙΣΜΟ, ΧΩΡΙΣ ΠΕΤΡΕΛΑΙΟΕΙΔΗ, 2005 - 2013<sup>(1)</sup>

Σε δισεκατομμύρια €

	2005	2006	2007	2008	2009
<b>Εισαγωγές - Αφίξεις<sup>(2)</sup></b>					
Ευρωπαϊκή Ένωση	26.81	29.61	34.61	35.69	29.78
Τρίτες χώρες	11.85	13.70	15.77	15.64	13.76
<b>Σύνολο</b>	<b>38.66</b>	<b>43.31</b>	<b>50.38</b>	<b>51.33</b>	<b>43.54</b>
<b>Εξαγωγές - Αποστολές<sup>(2)</sup></b>					
Ευρωπαϊκή Ένωση	8.14	9.34	11.43	11.12	9.20
Τρίτες χώρες	5.37	5.74	4.71	5.64	5.02
<b>Σύνολο</b>	<b>13.51</b>	<b>15.08</b>	<b>16.15</b>	<b>16.77</b>	<b>14.22</b>
(Ετήσια μεταβολή %)					
<b>Εισαγωγές - Αφίξεις<sup>(2)</sup></b>					
Ευρωπαϊκή Ένωση	0.5	10.4	16.9	3.1	-16.5
Τρίτες χώρες	-10.0	15.6	15.1	-0.8	-12.0
<b>Σύνολο</b>	<b>-3.0</b>	<b>12.0</b>	<b>16.3</b>	<b>1.9</b>	<b>-15.2</b>
<b>Εξαγωγές - Αποστολές<sup>(2)</sup></b>					
Ευρωπαϊκή Ένωση	12.5	14.8	22.4	-2.7	-17.3
Τρίτες χώρες	5.9	6.9	-17.9	19.7	-11.1
<b>Σύνολο</b>	<b>9.8</b>	<b>11.7</b>	<b>7.1</b>	<b>3.8</b>	<b>-15.2</b>

Πηγή: Διεύθυνση Στατιστικών Τομέα Εμπορίου και Υπηρεσιών και Διεύθυνση Εθνικών Λογαριασμών ΕΛΣΤΑΤ.

Γενική παρατήρηση: Τυχόν διαφορές μεταξύ του αθροίσματος των επιμέρους ποσών και των συνόλων οφείλονται στη στρογγυλοποίηση.

(1) 2012, 2013: Προσωρινά στοιχεία.

(2) Τα στοιχεία του ενδοκοινοτικού εμπορίου προσαρμόζονται στο σύνολο του εμπορίου με τις χώρες της ΕΕ από το 2004 και μετά. Στα στοιχεία των τρίτων χωρών ενσωματώνονται και τα προσωρινά στοιχεία των «ελλιπών τελωνειακών διασαφήσεων», τα οποία μετά τη συμπλήρωσή τους θα αντικαθίστανται από τα αντίστοιχα οριστικά.

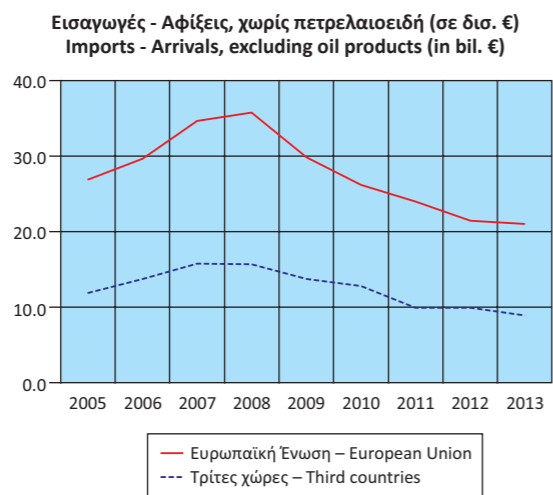

Table 22. GREECE: IMPORTS - ARRIVALS, EXPORTS - DISPATCHES, BY AREA OF ORIGIN / DESTINATION, EXCLUDING OIL PRODUCTS, 2005 - 2013<sup>(1)</sup>

In billion €

	2010	2011	2012	2013
<b>Imports - Arrivals<sup>(2)</sup></b>				
European Union	26.14	24.03	21.44	21.05
Third countries	12.99	10.10	9.94	8.88
<b>Total</b>	<b>39.14</b>	<b>34.13</b>	<b>31.38</b>	<b>29.93</b>
<b>Exports - Dispatches<sup>(2)</sup></b>				
European Union	10.31	11.24	10.70	10.71
Third countries	5.49	5.82	6.49	6.13
<b>Total</b>	<b>15.80</b>	<b>17.05</b>	<b>17.20</b>	<b>16.84</b>
(Year-on-year change %)				
<b>Imports - Arrivals<sup>(2)</sup></b>				
European Union	-12.2	-8.1	-10.8	-1.8
Third countries	-5.6	-22.3	-1.5	-10.7
<b>Total</b>	<b>-10.1</b>	<b>-12.8</b>	<b>-8.1</b>	<b>-4.6</b>
<b>Exports - Dispatches<sup>(2)</sup></b>				
European Union	12.1	8.9	-4.7	0.1
Third countries	9.5	5.9	11.6	-5.6
<b>Total</b>	<b>11.2</b>	<b>7.8</b>	<b>0.9</b>	<b>-2.1</b>

Source: Trade and Services Statistics Division and National Accounts Division ELSTAT.

General remark: Wherever necessary, the data have been rounded up, thus, a slight difference may occur between the sum of the figures and their total.

(1) 2012, 2013: Provisional data.

(2) The data of the Intra-EU trade are adjusted to the total trade with EU countries from the year 2004 onwards. The "incomplete customs declarations" are incorporated in the trade data with third countries and, after having been completed, they will be replaced by the final data.

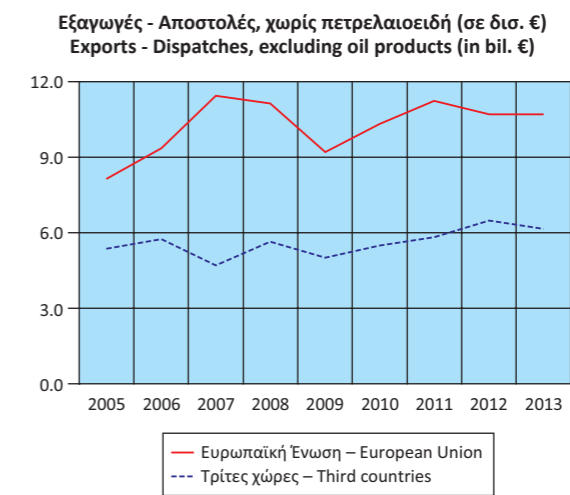

**Πίνακας 23. ΕΛΛΑΣ: ΕΙΣΑΓΩΓΕΣ - ΑΦΙΞΕΙΣ, ΕΞΑΓΩΓΕΣ - ΑΠΟΣΤΟΛΕΣ, ΚΑΤΑ ΠΡΟΕΛΕΥΣΗ / ΠΡΟΟΡΙΣΜΟ, ΜΕ ΠΕΤΡΕΛΑΙΟΕΙΔΗ, ΤΡΙΜΗΝΙΑΙΑ ΣΤΟΙΧΕΙΑ, 2011 - 2014<sup>(1)</sup>**

Σε δισεκατομμύρια €

	2011 Q2	2011 Q3	2011 Q4	2012 Q1	2012 Q2	2012 Q3	2012 Q4
<b>Εισαγωγές - Αφίξεις<sup>(2)</sup></b>							
Ευρωπαϊκή Ένωση	6.45	6.18	6.05	5.62	5.55	5.42	6.02
Τρίτες χώρες	6.06	6.17	5.45	7.12	6.60	6.25	6.74
<b>Σύνολο</b>	<b>12.51</b>	<b>12.35</b>	<b>11.50</b>	<b>12.73</b>	<b>12.15</b>	<b>11.67</b>	<b>12.76</b>
<b>Εξαγωγές - Αποστολές<sup>(2)</sup></b>							
Ευρωπαϊκή Ένωση	3.21	3.07	3.17	2.84	3.06	3.07	3.22
Τρίτες χώρες	3.21	3.19	3.11	3.34	3.69	3.80	4.57
<b>Σύνολο</b>	<b>6.41</b>	<b>6.27</b>	<b>6.28</b>	<b>6.17</b>	<b>6.76</b>	<b>6.87</b>	<b>7.79</b>
(Ετήσια μεταβολή %)							
<b>Εισαγωγές - Αφίξεις<sup>(2)</sup></b>							
Ευρωπαϊκή Ένωση	-1.6	-0.5	-10.7	-10.4	-13.9	-12.3	-0.6
Τρίτες χώρες	-3.6	8.0	-6.8	18.2	8.9	1.3	23.7
<b>Σύνολο</b>	<b>-2.6</b>	<b>3.6</b>	<b>-8.9</b>	<b>3.6</b>	<b>-2.8</b>	<b>-5.5</b>	<b>10.9</b>
<b>Εξαγωγές - Αποστολές<sup>(2)</sup></b>							
Ευρωπαϊκή Ένωση	8.1	10.1	-4.5	-8.6	-4.2	-0.1	1.3
Τρίτες χώρες	25.3	48.9	4.6	49.3	15.1	19.1	47.0
<b>Σύνολο</b>	<b>16.1</b>	<b>26.9</b>	<b>-0.2</b>	<b>15.6</b>	<b>5.5</b>	<b>9.7</b>	<b>23.9</b>

Πηγή: Διεύθυνση Στατιστικών Τομέα Εμπορίου και Υπηρεσιών ΕΛΣΤΑΤ.

Γενική παρατήρηση: Τυχόν διαφορές μεταξύ του αθροίσματος των επιμέρους ποσών και των συνόλων οφείλονται στη στρογγυλοποίηση.

(1) 2012 - 2014: Προσωρινά στοιχεία.

(2) Τα στοιχεία του ενδοκοινοτικού εμπορίου προσαρμόζονται στο σύνολο του εμπορίου με τις χώρες της ΕΕ από το 2004 και μετά. Στα στοιχεία των τρίτων χωρών ενσωματώνονται και τα προσωρινά στοιχεία των «ελλιπών τελωνειακών διασαφήσεων», τα οποία μετά τη συμπλήρωσή τους θα αντικαθίστανται από τα αντίστοιχα οριστικά.

**TABLE 23. GREECE: IMPORTS - ARRIVALS, EXPORTS - DISPATCHES, BY AREA OF ORIGIN / DESTINATION, INCLUDING OIL PRODUCTS, QUARTERLY DATA, 2011 - 2014<sup>(1)</sup>**

In billion €

	2013 Q1	2013 Q2	2013 Q3	2013 Q4	2014 Q1	2014 Q2	2014 Q3	
<b>Imports - Arrivals<sup>(2)</sup></b>								
European Union	5.29	5.60	5.50	5.70	5.39	5.79	5.73	
Third countries	6.52	6.01	6.42	5.80	6.43	6.01	6.34	
<b>Total</b>	<b>11.82</b>	<b>11.61</b>	<b>11.92</b>	<b>11.51</b>	<b>11.82</b>	<b>11.80</b>	<b>12.06</b>	
<b>Exports - Dispatches<sup>(2)</sup></b>								
European Union	2.94	3.45	3.37	3.05	2.96	3.29	3.28	
Third countries	3.61	3.76	3.80	3.58	3.42	3.48	3.58	
<b>Total</b>	<b>6.55</b>	<b>7.21</b>	<b>7.17</b>	<b>6.63</b>	<b>6.38</b>	<b>6.77</b>	<b>6.86</b>	
(Year-on-year change %)								
<b>Imports - Arrivals<sup>(2)</sup></b>								
European Union	-5.4	0.9	1.3	-5.3	2.0	4.4	4.3	
Third countries	-8.3	-8.9	2.7	-15.5	-0.7	-0.2	-1.3	
<b>Total</b>	<b>-7.0</b>	<b>-4.4</b>	<b>2.0</b>	<b>-10.7</b>	<b>0.5</b>	<b>2.0</b>	<b>1.3</b>	
<b>Exports - Dispatches<sup>(2)</sup></b>								
European Union	3.7	12.7	9.6	-5.2	0.6	-5.3	-2.5	
Third countries	8.3	1.9	0.0	-21.7	-5.3	-7.5	-6.0	
<b>Total</b>	<b>6.2</b>	<b>6.8</b>	<b>4.3</b>	<b>-14.9</b>	<b>-2.7</b>	<b>-6.4</b>	<b>-4.4</b>	

Source: Trade and Services Statistics Division ELSTAT.

General remark: Wherever necessary, the data have been rounded up, thus, a slight difference may occur between the sum of the figures and their total.

(1) 2012 - 2014: Provisional data.

(2) The data of the Intra-EU trade are adjusted to the total trade with EU countries from the year 2004 onwards. The "incomplete customs declarations" are incorporated in the trade data with third countries and, after having been completed, they will be replaced by the final data.

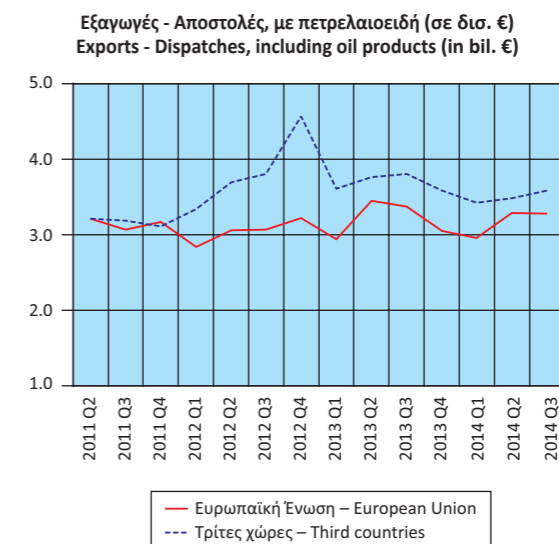
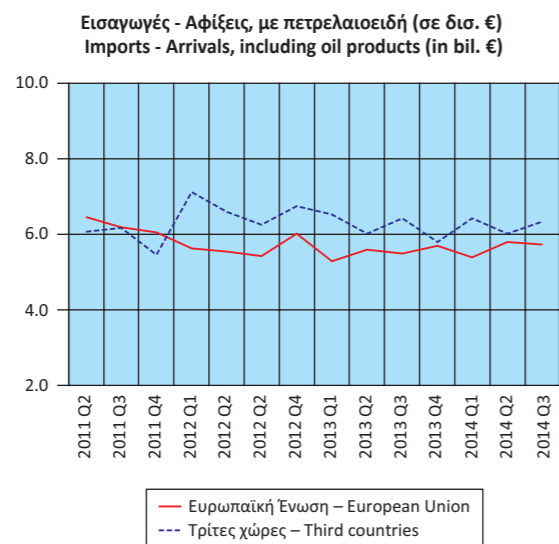

Πίνακας 24. ΕΛΛΑΣ: ΕΙΣΑΓΩΓΕΣ - ΑΦΙΞΕΙΣ, ΕΞΑΓΩΓΕΣ - ΑΠΟΣΤΟΛΕΣ, ΚΑΤΑ ΠΡΟΕΛΕΥΣΗ / ΠΡΟΟΡΙΣΜΟ, ΧΩΡΙΣ ΠΕΤΡΕΛΑΙΟΕΙΔΗ, ΤΡΙΜΗΝΙΑΙΑ ΣΤΟΙΧΕΙΑ, 2011 - 2014<sup>(1)</sup>

Σε δισεκατομμύρια €

	2011 Q2	2011 Q3	2011 Q4	2012 Q1	2012 Q2	2012 Q3	2012 Q4
<b>Εισαγωγές - Αφίξεις<sup>(2)</sup></b>							
Ευρωπαϊκή Ένωση	6.21	5.94	5.77	5.35	5.25	5.17	5.67
Τρίτες χώρες	2.61	2.47	2.20	2.58	2.66	2.43	2.28
<b>Σύνολο</b>	<b>8.83</b>	<b>8.41</b>	<b>7.97</b>	<b>7.92</b>	<b>7.91</b>	<b>7.60</b>	<b>7.95</b>
<b>Εξαγωγές - Αποστολές<sup>(2)</sup></b>							
Ευρωπαϊκή Ένωση	2.90	2.75	2.76	2.61	2.72	2.64	2.73
Τρίτες χώρες	1.41	1.39	1.67	1.53	1.65	1.51	1.80
<b>Σύνολο</b>	<b>4.32</b>	<b>4.14</b>	<b>4.43</b>	<b>4.14</b>	<b>4.37</b>	<b>4.15</b>	<b>4.54</b>
(Ετήσια μεταβολή %)							
<b>Εισαγωγές - Αφίξεις<sup>(2)</sup></b>							
Ευρωπαϊκή Ένωση	-3.6	-2.0	-12.8	-12.5	-15.5	-12.9	-1.7
Τρίτες χώρες	-26.3	-11.7	-25.2	-8.7	1.7	-1.5	3.8
<b>Σύνολο</b>	<b>-11.6</b>	<b>-5.1</b>	<b>-16.6</b>	<b>-11.3</b>	<b>-10.4</b>	<b>-9.6</b>	<b>-0.2</b>
<b>Εξαγωγές - Αποστολές<sup>(2)</sup></b>							
Ευρωπαϊκή Ένωση	12.9	12.0	-6.3	-7.4	-6.3	-4.1	-1.1
Τρίτες χώρες	2.8	19.5	-6.4	13.7	16.6	8.9	8.1
<b>Σύνολο</b>	<b>9.4</b>	<b>14.4</b>	<b>-6.3</b>	<b>-0.6</b>	<b>1.2</b>	<b>0.3</b>	<b>2.4</b>

Πηγή: Διεύθυνση Στατιστικών Τομέα Εμπορίου και Υπηρεσιών ΕΛΣΤΑΤ.

Γενική παρατήρηση: Τυχόν διαφορές μεταξύ του αθροίσματος των επιμέρους ποσών και των συνόλων οφείλονται στη στρογγυλοποίηση.

(1) 2012 - 2014: Προσωρινά στοιχεία.

(2) Τα στοιχεία του ενδοκοινοτικού εμπορίου προσαρμόζονται στο σύνολο του εμπορίου με τις χώρες της ΕΕ από το 2004 και μετά. Στα στοιχεία των τρίτων χωρών ενσωματώνονται και τα προσωρινά στοιχεία των «ελλιπών τελωνειακών διασαφήσεων», τα οποία μετά τη συμπλήρωσή τους θα αντικαθίστανται από τα αντίστοιχα οριστικά.

Εισαγωγές - Αφίξεις, χωρίς πετρελαιοειδή (σε δις. €)  
Imports - Arrivals, excluding oil products (in bil. €)

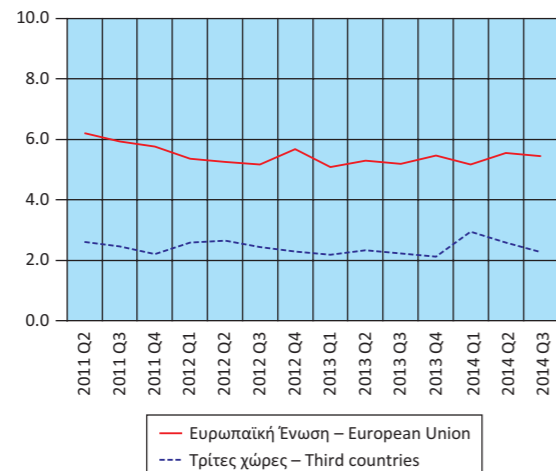

TABLE 24. GREECE: IMPORTS - ARRIVALS, EXPORTS - DISPATCHES, BY AREA OF ORIGIN / DESTINATION, EXCLUDING OIL PRODUCTS, QUARTERLY DATA, 2011 - 2014<sup>(1)</sup>

In billion €

	2013 Q1	2013 Q2	2013 Q3	2013 Q4	2014 Q1	2014 Q2	2014 Q3
<b>Imports - Arrivals<sup>(2)</sup></b>							
European Union	5.09	5.29	5.20	5.47	5.16	5.54	5.45
Third countries	2.18	2.34	2.22	2.13	2.95	2.59	2.26
<b>Total</b>	<b>7.27</b>	<b>7.63</b>	<b>7.42</b>	<b>7.61</b>	<b>8.10</b>	<b>8.13</b>	<b>7.71</b>
<b>Exports - Dispatches<sup>(2)</sup></b>							
European Union	2.66	2.78	2.63	2.65	2.56	2.71	2.63
Third countries	1.43	1.50	1.47	1.73	1.35	1.44	1.45
<b>Total</b>	<b>4.09</b>	<b>4.28</b>	<b>4.10</b>	<b>4.38</b>	<b>3.91</b>	<b>4.16</b>	<b>4.08</b>
(Year-on-year change %)							
<b>Imports - Arrivals<sup>(2)</sup></b>							
European Union	-4.9	0.9	0.5	-3.5	1.4	4.6	4.9
Third countries	-15.3	-12.0	-8.5	-6.3	35.0	10.7	1.7
<b>Total</b>	<b>-8.2</b>	<b>-3.5</b>	<b>-2.4</b>	<b>-4.3</b>	<b>11.5</b>	<b>6.5</b>	<b>4.0</b>
<b>Exports - Dispatches<sup>(2)</sup></b>							
European Union	1.9	2.2	-0.4	-3.2	-3.5	-2.3	-0.2
Third countries	-6.6	-8.7	-3.0	-4.1	-5.7	-4.2	-1.1
<b>Total</b>	<b>-1.2</b>	<b>-1.9</b>	<b>-1.3</b>	<b>-3.6</b>	<b>-4.3</b>	<b>-3.0</b>	<b>-0.5</b>

Source: Trade and Services Statistics Division ELSTAT.

General remark: Wherever necessary, the data have been rounded up, thus, a slight difference may occur between the sum of the figures and their total.

(1) 2012 - 2014: Provisional data.

(2) The data of the Intra-EU trade are adjusted to the total trade with EU countries from the year 2004 onwards. The "incomplete customs declarations" are incorporated in the trade data with third countries and, after having been completed, they will be replaced by the final data.

Εξαγωγές - Αποστολές, χωρίς πετρελαιοειδή (σε δις. €)  
Exports - Dispatches, excluding oil products (in bil. €)

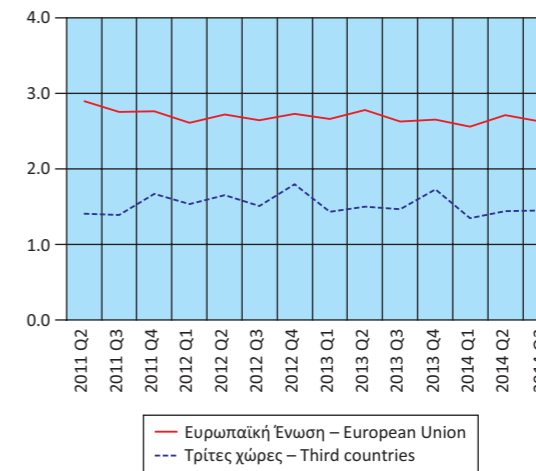

Πίνακας 25. ΕΛΛΑΣ: ΕΙΣΑΓΩΓΕΣ - ΑΦΙΞΕΙΣ, ΕΞΑΓΩΓΕΣ - ΑΠΟΣΤΟΛΕΣ, ΚΑΤΑ ΧΩΡΑ ΠΡΟΕΛΕΥΣΗΣ / ΠΡΟΟΡΙΣΜΟΥ, ΜΕ ΠΕΤΡΕΛΑΙΟΕΙΔΗ, 2005, 2011, 2013<sup>(1)</sup>  
 Table 25. GREECE: IMPORTS - ARRIVALS, EXPORTS - DISPATCHES, BY AREA OF ORIGIN / DESTINATION, INCLUDING OIL PRODUCTS, 2005, 2011, 2013<sup>(1)</sup>

Σε δισεκατομμύρια €

In billion €

Χώρες <sup>(2)</sup>	2005		2011		2013		Countries <sup>(2)</sup>
	Αξία Value	Ποσοστό συνόλου Percent of total	Αξία Value	Ποσοστό συνόλου Percent of total	Αξία Value	Ποσοστό συνόλου Percent of total	
<b>Εισαγωγές - Αφίξεις<sup>(3)</sup></b>							<b>Imports - Arrivals<sup>(3)</sup></b>
Γερμανία	6.51	14.0	4.99	10.3	4.55	9.7	Germany
Ρωσία	3.39	7.3	4.89	10.1	6.61	14.1	Russia
Ιταλία	5.90	12.7	4.55	9.3	3.75	8.0	Italy
Ιράν	1.49	3.2	2.78	5.7	0.04	0.1	Iran
Ολλανδία	2.64	5.7	2.60	5.3	2.18	4.7	Netherlands
Κίνα	1.70	3.7	2.49	5.1	2.19	4.7	China
Γαλλία	2.79	6.0	2.41	5.0	2.21	4.7	France
Σαουδική Αραβία	1.81	3.9	1.71	3.5	1.17	2.5	Saudi Arabia
Βέλγιο	1.67	3.6	1.63	3.3	1.32	2.8	Belgium
Ισπανία	1.85	4.0	1.44	3.0	1.40	3.0	Spain
Λοιπές χώρες	16.68	35.9	19.17	39.4	21.43	45.7	Other countries
<b>Εξαγωγές - Αποστολές<sup>(3)</sup></b>							<b>Exports - Dispatches<sup>(3)</sup></b>
Ιταλία	1.67	11.2	2.30	9.5	2.46	8.9	Italy
Γερμανία	1.91	12.8	1.91	7.9	1.80	6.5	Germany
Τουρκία	0.74	5.0	1.88	7.7	3.21	11.6	Turkey
Κύπρος	0.88	5.9	1.56	6.4	1.21	4.4	Cyprus
Βουλγαρία	0.82	5.5	1.34	5.5	1.45	5.3	Bulgaria
ΗΠΑ	0.74	4.9	1.28	5.3	0.93	3.4	United States
Ηνωμένο Βασίλειο	1.03	6.9	1.00	4.1	0.99	3.6	United Kingdom
Γαλλία	0.66	4.4	0.70	2.9	0.65	2.4	France
Ρουμανία	0.41	2.7	0.65	2.7	0.62	2.2	Romania
Σιγκαπούρη	0.12	0.8	0.65	2.7	0.21	0.8	Singapore
Λοιπές χώρες	5.91	39.7	11.04	45.4	14.04	50.9	Other countries

Πηγή: Διεύθυνση Στατιστικών Τομέα Εμπορίου και Υπηρεσιών ΕΛΣΤΑΤ.  
 Γενική παρατήρηση: Τυχόν διαφορές μεταξύ του αθροίσματος των επιμέρους ποσών και των συνόλων οφείλονται στη στρογγυλοποίηση.

Source: Trade and Services Statistics Division ELSTAT.  
 General remark: Wherever necessary, the data have been rounded up, thus, a slight difference may occur between the sum of the figures and their total.

- (1) 2013: Προσωρινά στοιχεία.
- (2) Οι χώρες εμφανίζονται σε φθίνουσα σειρά, με βάση τις εισαγωγές και τις εξαγωγές, αντίστοιχα, του 2011.
- (3) Τα στοιχεία του ενδοκοινοτικού εμπορίου προσαρμόζονται στο σύνολο του εμπορίου με τις χώρες της ΕΕ από το 2004 και μετά. Στα στοιχεία των τρίτων χωρών ενσωματώνονται και τα προσωρινά στοιχεία των «ελλιπών τελωνειακών διασαφήσεων», τα οποία μετά τη συμπλήρωσή τους θα αντικαθίστανται από τα αντίστοιχα οριστικά.

- (1) 2013: Provisional data.
- (2) The countries are ranked in descending order according to the imports and exports, respectively, of 2011.
- (3) The data of the Intra-EU trade are adjusted to the total trade with EU countries from 2004 onwards. The "incomplete customs declarations" are incorporated in the trade data with third countries and, after having been completed, they will be replaced by the final data.

Εισαγωγές - Αφίξεις  
Imports - Arrivals

2005

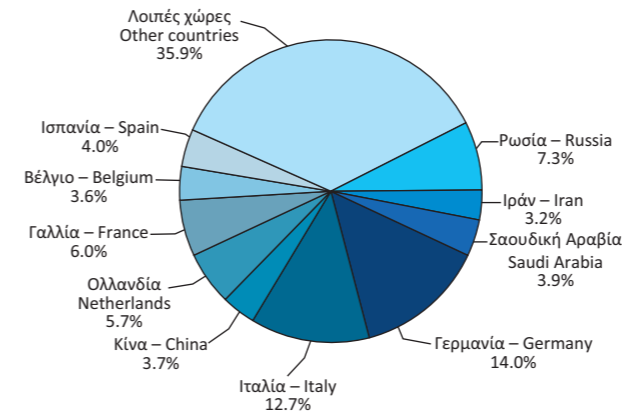

Εξαγωγές - Αποστολές  
Exports - Dispatches

2005

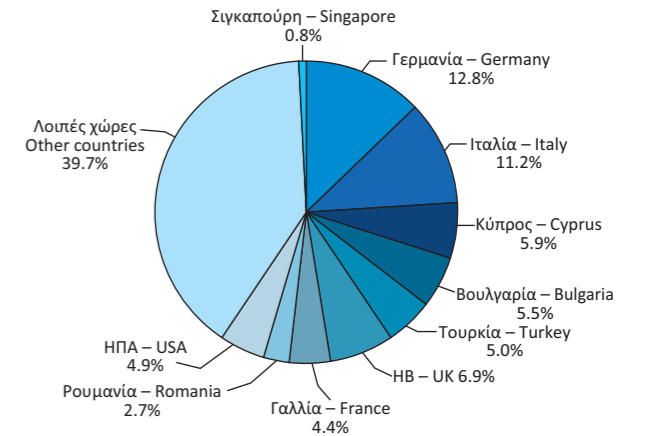

2011

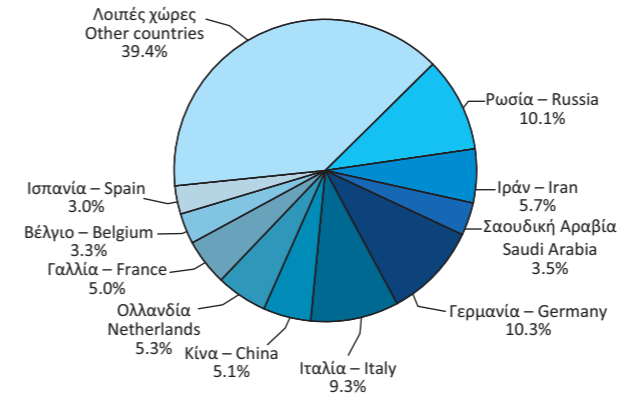

2011

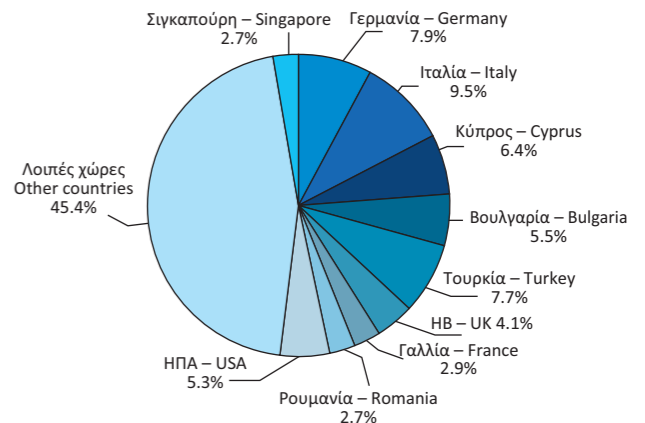

2013

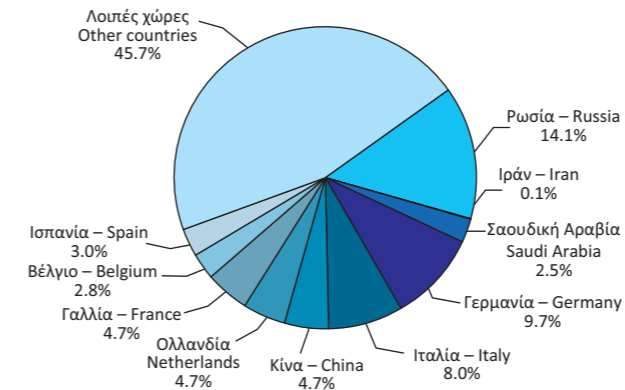

2013

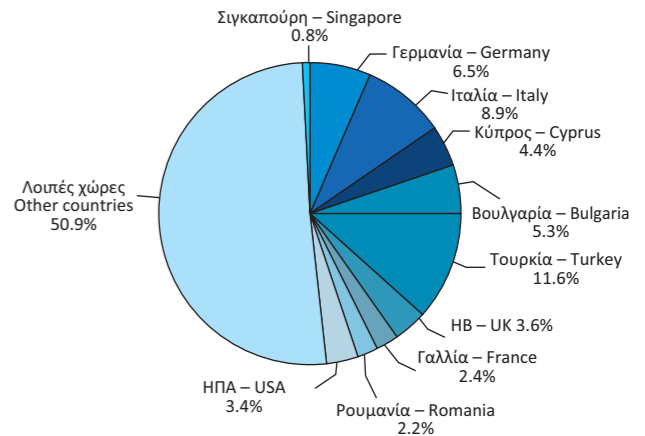

Πίνακας 26. ΕΛΛΑΣ: ΕΙΣΑΓΩΓΕΣ - ΑΦΙΞΕΙΣ, ΚΑΤΑ ΚΥΡΙΕΣ ΚΑΤΗΓΟΡΙΕΣ ΠΡΟΪΟΝΤΩΝ ΤΗΣ ΤΤΔΕ<sup>(1)</sup>, 2005 - 2013<sup>(2)</sup>

Σε δισεκατομμύρια €

	2005	2006	2007	2008	2009
<b>Σύνολο<sup>(3)</sup></b>	<b>46.43</b>	<b>52.82</b>	<b>60.12</b>	<b>64.86</b>	<b>52.10</b>
Πρωτογενή αγαθά (0-4)	14.29	16.53	17.84	22.26	16.16
Τρόφιμα, ποτά, καπνός (0+1)	5.06	5.36	6.07	6.39	6.03
Πρώτες ύλες (2+4)	1.29	1.45	1.86	2.02	1.30
Προϊόντα ενέργειας (3)	7.94	9.73	9.92	13.85	8.82
Βιομηχανικά αγαθά (5-8)	32.06	36.12	41.83	42.48	35.90
Χημικά (5)	6.63	7.22	8.15	8.70	8.00
Μηχανές και εξοπλισμός μεταφορών (7)	13.52	15.05	17.63	17.41	15.55
Άλλα βιομηχανικά αγαθά (6+8)	11.90	13.85	16.05	16.37	12.34
Προϊόντα, μη κατονομαζόμενα (9)	0.08	0.17	0.45	0.11	0.04
(Ετήσια μεταβολή %)					
<b>Σύνολο<sup>(3)</sup></b>	<b>2.9</b>	<b>13.8</b>	<b>13.8</b>	<b>7.9</b>	<b>-19.7</b>
Πρωτογενή αγαθά (0-4)	23.6	15.7	7.9	24.8	-27.4
Τρόφιμα, ποτά, καπνός (0+1)	3.5	5.8	13.3	5.4	-5.6
Πρώτες ύλες (2+4)	2.1	12.3	28.2	8.8	-35.6
Προϊόντα ενέργειας (3)	46.9	22.5	1.9	39.7	-36.3
Βιομηχανικά αγαθά (5-8)	-4.2	12.7	15.8	1.5	-15.5
Χημικά (5)	9.2	8.9	12.9	6.7	-8.0
Μηχανές και εξοπλισμός μεταφορών (7)	-13.5	11.3	17.2	-1.3	-10.6
Άλλα βιομηχανικά αγαθά (6+8)	1.3	16.4	15.9	2.0	-24.6
Προϊόντα, μη κατονομαζόμενα (9)	-14.9	108.3	165.4	-75.0	-63.9

Πηγή: Διεύθυνση Στατιστικών Τομέα Εμπορίου και Υπηρεσιών ΕΛΣΤΑΤ.

Γενική παρατήρηση: Τυχόν διαφορές μεταξύ του αθροίσματος των επιμέρους ποσών και των συνόλων οφείλονται στη στρογγυλοποίηση.

(1) ΤΤΔΕ: Τυποποιημένη Ταξινόμηση (του) Διεθνούς Εμπορίου.

(2) 2012, 2013: Προσωρινά στοιχεία.

(3) Τα στοιχεία του ενδοκοινοτικού εμπορίου προσαρμόζονται στο σύνολο του εμπορίου με τις χώρες της ΕΕ από το 2004 και μετά. Στα στοιχεία των τρίτων χωρών ενσωματώνονται και τα προσωρινά στοιχεία των «ελλιπών τελωνειακών διασαφήσεων», τα οποία μετά τη συμπλήρωσή τους θα αντικαθίστανται από τα αντίστοιχα οριστικά.

TABLE 26. GREECE: IMPORTS - ARRIVALS, BY MAIN PRODUCT CATEGORIES ACCORDING TO SITC<sup>(1)</sup>, 2005 - 2013<sup>(2)</sup>

In billion €

	2010	2011	2012	2013	Total <sup>(3)</sup>
<b>Σύνολο<sup>(3)</sup></b>	<b>50.92</b>	<b>48.65</b>	<b>49.31</b>	<b>46.86</b>	<b>Total<sup>(3)</sup></b>
Primary goods (0-4)	19.58	22.42	25.41	24.31	Primary goods (0-4)
Food, drinks and tobacco (0+1)	5.82	5.94	5.54	5.65	Food, drinks and tobacco (0+1)
Raw materials (2+4)	1.49	1.66	1.59	1.47	Raw materials (2+4)
Energy products (3)	12.28	14.81	18.28	17.19	Energy products (3)
Manufactured goods (5-8)	31.30	26.22	23.88	22.53	Manufactured goods (5-8)
Chemicals (5)	7.51	7.20	6.57	6.55	Chemicals (5)
Machinery and transport equipment (7)	12.09	8.70	8.55	7.12	Machinery and transport equipment (7)
Other manufactured goods (6+8)	11.70	10.32	8.76	8.86	Other manufactured goods (6+8)
Products, not elsewhere classified (9)	0.04	0.02	0.01	0.01	Products, not elsewhere classified (9)
(Year-on-year change %)					
<b>Σύνολο<sup>(3)</sup></b>	<b>-2.3</b>	<b>-4.5</b>	<b>1.4</b>	<b>-5.0</b>	<b>Total<sup>(3)</sup></b>
Primary goods (0-4)	21.2	14.5	13.4	-4.3	Primary goods (0-4)
Food, drinks and tobacco (0+1)	-3.6	2.2	-6.7	2.0	Food, drinks and tobacco (0+1)
Raw materials (2+4)	14.0	11.5	-3.9	-7.4	Raw materials (2+4)
Energy products (3)	39.2	20.7	23.4	-6.0	Energy products (3)
Manufactured goods (5-8)	-12.8	-16.2	-8.9	-5.7	Manufactured goods (5-8)
Chemicals (5)	-6.1	-4.2	-8.8	-0.3	Chemicals (5)
Machinery and transport equipment (7)	-22.3	-28.0	-1.7	-16.8	Machinery and transport equipment (7)
Other manufactured goods (6+8)	-5.2	-11.8	-15.1	1.2	Other manufactured goods (6+8)
Products, not elsewhere classified (9)	-6.1	-45.7	-27.9	-8.1	Products, not elsewhere classified (9)

Source: Trade and Services Statistics Division ELSTAT.

General remark: Wherever necessary, the data have been rounded up, thus, a slight difference may occur between the sum of the figures and their total.

(1) SITC: Standard International Trade Classification.

(2) 2012, 2013: Provisional data.

(3) The data of the Intra-EU trade are adjusted to the total trade with EU countries from the year 2004 onwards. The "incomplete customs declarations" are incorporated in the trade data with third countries and, after having been completed, they will be replaced by the final data.

Εισαγωγές - Αφίξεις, κατά κύριες κατηγορίες προϊόντων (σε δισ. €)  
Imports - Arrivals, by main product categories (in bil. €)

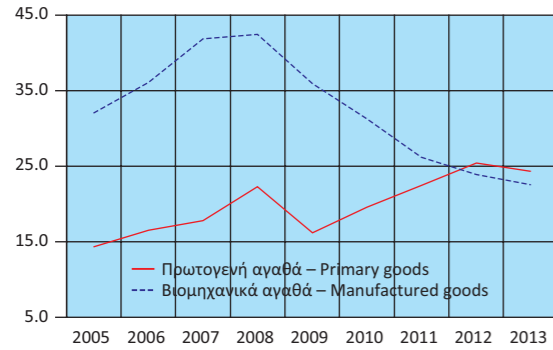

Εισαγωγές - Αφίξεις πρωτογενών αγαθών (σε δισ. €)  
Imports - Arrivals of primary goods (in bil. €)

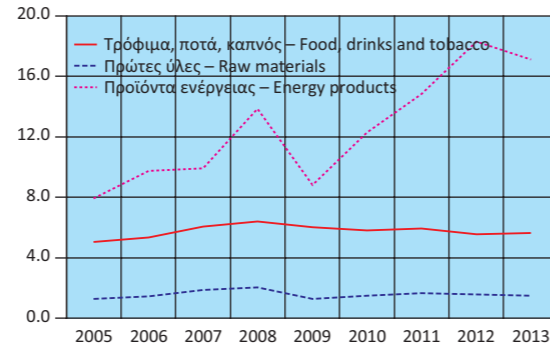

Εισαγωγές - Αφίξεις βιομηχανικών αγαθών (σε δισ. €)  
Imports - Arrivals of manufactured goods (in bil. €)

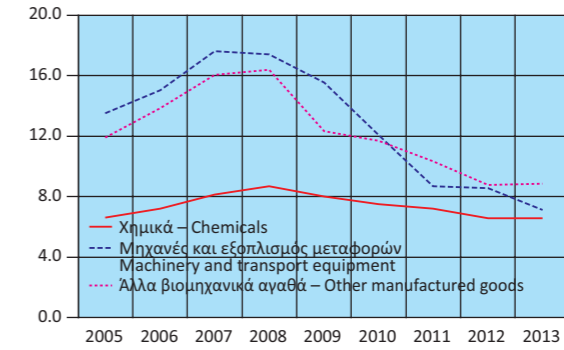

Εισαγωγές - Αφίξεις, κατά κύριες κατηγορίες προϊόντων  
(ετήσια μεταβολή %)  
Imports - Arrivals, by main product categories (y-o-y change %)

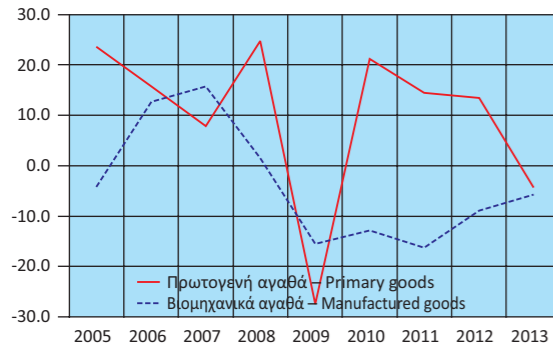

Εισαγωγές - Αφίξεις πρωτογενών αγαθών  
(ετήσια μεταβολή %)  
Imports - Arrivals of primary goods (y-o-y change %)



Εισαγωγές - Αφίξεις βιομηχανικών αγαθών  
(ετήσια μεταβολή %)  
Imports - Arrivals of manufactured goods (y-o-y change %)

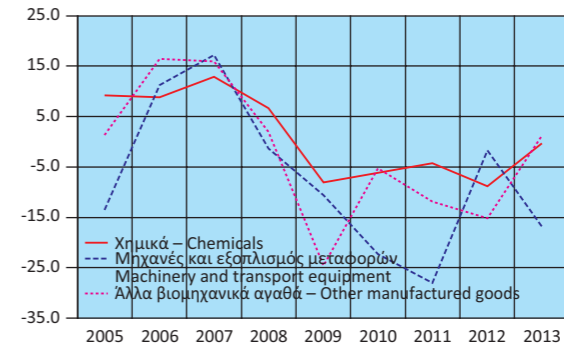

Πίνακας 27. ΕΛΛΑΣ: ΕΞΑΓΩΓΕΣ - ΑΠΟΣΤΟΛΕΣ, ΚΑΤΑ ΚΥΡΙΕΣ ΚΑΤΗΓΟΡΙΕΣ ΠΡΟΪΟΝΤΩΝ ΤΗΣ ΤΤΔΕ<sup>(1)</sup>, 2005 - 2013<sup>(2)</sup>

Σε δισεκατομμύρια €

	2005	2006	2007	2008	2009
<b>Σύνολο<sup>(3)</sup></b>	<b>14.89</b>	<b>17.24</b>	<b>19.39</b>	<b>21.32</b>	<b>17.67</b>
Πρωτογενή αγαθά (0-4)	5.51	6.69	7.81	9.47	8.29
Τρόφιμα, ποτά, καπνός (0+1)	2.92	3.08	3.32	3.68	3.64
Πρώτες ύλες (2+4)	1.19	1.42	1.23	1.22	1.11
Προϊόντα ενέργειας (3)	1.40	2.18	3.27	4.58	3.54
Βιομηχανικά αγαθά (5-8)	9.02	10.10	10.93	11.29	9.04
Χημικά (5)	2.19	2.33	2.49	2.43	2.25
Μηχανές και εξοπλισμός μεταφορών (7)	1.84	2.19	2.31	2.58	2.05
Άλλα βιομηχανικά αγαθά (6+8)	4.99	5.57	6.12	6.28	4.74
Προϊόντα, μη κατονομαζόμενα (9)	0.36	0.45	0.66	0.56	0.34
	(Ετήσια μεταβολή %)				
<b>Σύνολο<sup>(3)</sup></b>	<b>12.9</b>	<b>15.8</b>	<b>12.5</b>	<b>9.9</b>	<b>-17.1</b>
Πρωτογενή αγαθά (0-4)	26.3	21.5	16.7	21.2	-12.4
Τρόφιμα, ποτά, καπνός (0+1)	15.1	5.6	7.5	10.9	-0.9
Πρώτες ύλες (2+4)	30.4	19.6	-14.0	-0.7	-8.5
Προϊόντα ενέργειας (3)	53.3	56.2	49.8	39.9	-22.7
Βιομηχανικά αγαθά (5-8)	6.1	12.0	8.2	3.3	-19.9
Χημικά (5)	21.3	6.7	6.5	-2.3	-7.4
Μηχανές και εξοπλισμός μεταφορών (7)	8.3	19.4	5.5	11.5	-20.6
Άλλα βιομηχανικά αγαθά (6+8)	-0.2	11.6	9.9	2.5	-24.5
Προϊόντα, μη κατονομαζόμενα (9)	12.3	24.4	45.1	-14.3	-38.7

Πηγή: Διεύθυνση Στατιστικών Τομέα Εμπορίου και Υπηρεσιών ΕΛΣΤΑΤ.

Γενική παρατήρηση: Τυχόν διαφορές μεταξύ του αθροίσματος των επιμέρους ποσών και των συνόλων οφείλονται στη στρογγυλοποίηση.

(1) ΤΤΔΕ: Τυποποιημένη Ταξινόμηση (του) Διεθνούς Εμπορίου.

(2) 2012 - 2013: Προσωρινά στοιχεία.

(3) Τα στοιχεία του ενδοκοινοτικού εμπορίου προσαρμόζονται στο σύνολο του εμπορίου με τις χώρες της ΕΕ από το 2004 και μετά. Στα στοιχεία των τρίτων χωρών ενσωματώνονται και τα προσωρινά στοιχεία των «ελλιπών τελωνειακών διασαφήσεων», τα οποία μετά τη συμπλήρωσή τους θα αντικαθίστανται από τα αντίστοιχα οριστικά.

Εξαγωγές - Αποστολές, κατά κύριες κατηγορίες προϊόντων (σε δισ. €)  
Exports - Dispatches, by main product categories (in bil. €)

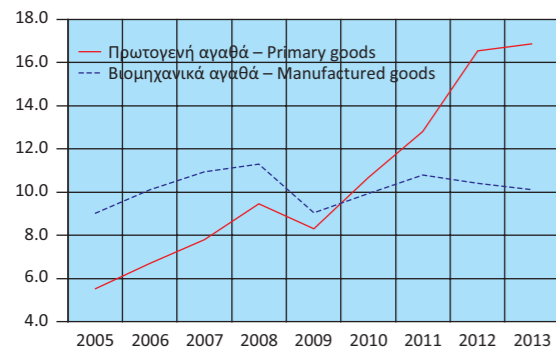

Εξαγωγές - Αποστολές πρωτογενών αγαθών (σε δισ. €)  
Exports - Dispatches of primary goods (in bil. €)

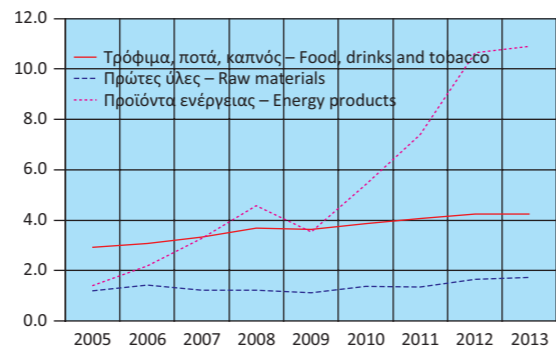

Εξαγωγές - Αποστολές βιομηχανικών αγαθών (σε δισ. €)  
Exports - Dispatches of manufactured goods (in bil. €)

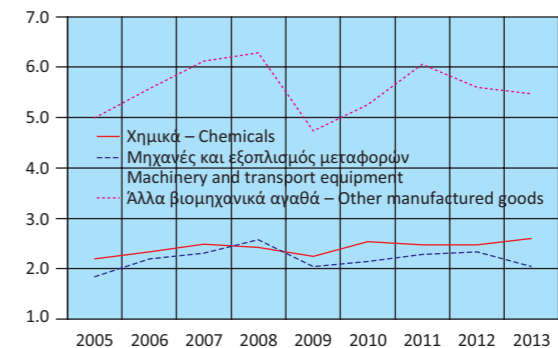

Εξαγωγές - Αποστολές, κατά κύριες κατηγορίες προϊόντων  
(ετήσια μεταβολή %)  
Exports - Dispatches, by main product categories  
(year-on-year change %)

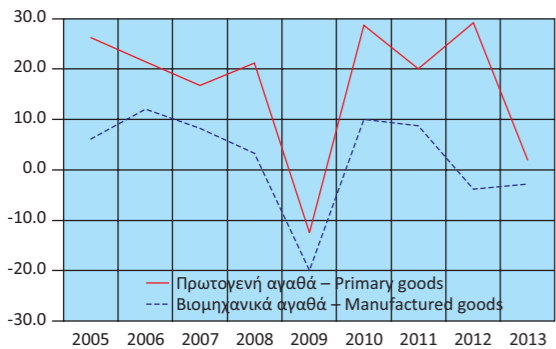

Εξαγωγές - Αποστολές πρωτογενών αγαθών  
(ετήσια μεταβολή %)  
Exports - Dispatches of primary goods (year-on-year change %)

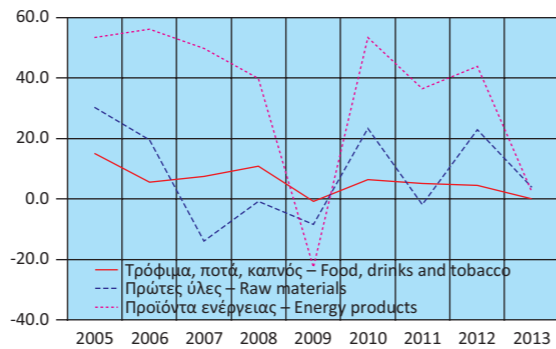

Εξαγωγές - Αποστολές βιομηχανικών αγαθών  
(ετήσια μεταβολή %)  
Exports - Dispatches of manufactured goods (year-on-year change %)

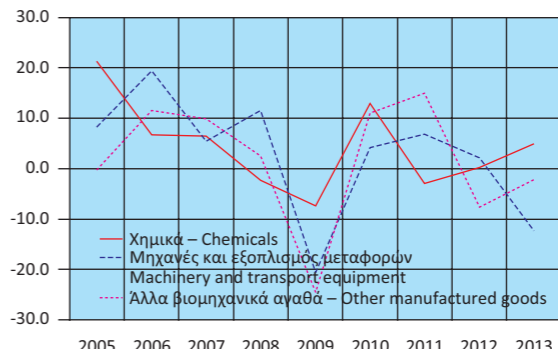

Table 27. GREECE: EXPORTS - DISPATCHES, BY MAIN PRODUCT CATEGORIES ACCORDING TO SITC<sup>(1)</sup>, 2005 - 2013<sup>(2)</sup>

In billion €

	2010	2011	2012	2013	Total <sup>(3)</sup>
<b>Σύνολο<sup>(3)</sup></b>	<b>21.14</b>	<b>24.30</b>	<b>27.59</b>	<b>27.57</b>	<b>21.14</b>
Primary goods (0-4)	10.67	12.82	16.55	16.86	10.67
Food, drinks and tobacco (0+1)	3.87	4.07	4.25	4.25	3.87
Raw materials (2+4)	1.37	1.35	1.66	1.72	1.37
Energy products (3)	5.42	7.40	10.65	10.89	5.42
Manufactured goods (5-8)	9.94	10.80	10.40	10.11	9.94
Chemicals (5)	2.54	2.47	2.47	2.60	2.54
Machinery and transport equipment (7)	2.14	2.28	2.33	2.04	2.14
Other manufactured goods (6+8)	5.26	6.06	5.60	5.47	5.26
Products, not elsewhere classified (9)	0.53	0.68	0.63	0.60	0.53
	(Year-on-year change %)				
<b>Σύνολο<sup>(3)</sup></b>	<b>19.6</b>	<b>14.9</b>	<b>13.5</b>	<b>-0.1</b>	<b>19.6</b>
Primary goods (0-4)	28.7	20.1	29.2	1.9	28.7
Food, drinks and tobacco (0+1)	6.3	5.1	4.4	0.0	6.3
Raw materials (2+4)	23.3	-1.9	23.0	3.9	23.3
Energy products (3)	53.3	36.5	43.9	2.3	53.3
Manufactured goods (5-8)	10.0	8.7	-3.8	-2.8	10.0
Chemicals (5)	13.0	-2.9	0.3	5.0	13.0
Machinery and transport equipment (7)	4.2	6.8	2.1	-12.3	4.2
Other manufactured goods (6+8)	11.1	15.1	-7.6	-2.2	11.1
Products, not elsewhere classified (9)	54.4	27.9	-6.7	-6.1	54.4

Source: Trade and Services Statistics Division ELSTAT.

General remark: Wherever necessary, the data have been rounded up, thus, a slight difference may occur between the sum of the figures and their total.

(1) SITC: Standard International Trade Classification.

(2) 2012 - 2013: Provisional data.

(3) The data of the Intra-EU trade are adjusted to the total trade with EU countries from the year 2004 onwards. The "incomplete customs declarations" are incorporated in the trade data with third countries and, after having been completed, they will be replaced by the final data.

Πίνακας 28. ΕΛΛΑΣ: ΣΥΓΚΕΝΤΡΩΤΙΚΗ ΛΟΓΙΣΤΙΚΗ ΚΑΤΑΣΤΑΣΗ ΤΩΝ ΝΟΜΙΣΜΑΤΙΚΩΝ ΧΡΗΜΑΤΟΠΙΣΤΩΤΙΚΩΝ ΙΔΡΥΜΑΤΩΝ (ΝΧΙ), 2009 - 2014

Σε δισεκατομμύρια €

	Δεκ./Dec. 2009	Δεκ./Dec. 2010	Δεκ./Dec. 2011	Δεκ./Dec. 2012	Δεκ./Dec. 2013	Δεκ./Dec. 2014
<b>Σύνολο Ενεργητικού</b>	<b>579.9</b>	<b>654.3</b>	<b>646.1</b>	<b>602.5</b>	<b>517.6</b>	<b>501.6</b>
Μετρητά (Πιστωτικών Ιδρυμάτων)	2.5	2.1	2.4	2.5	2.0	1.9
Απαιτήσεις έναντι της Τράπεζας της Ελλάδος	8.2	10.6	5.1	3.1	4.0	3.5
Απαιτήσεις έναντι λοιπών ΝΧΙ	163.2	187.9	198.8	170.7	107.3	86.2
Απαιτήσεις (Δάνεια) έναντι μη ΝΧΙ	222.8	289.0	275.9	250.1	238.9	234.2
Εσωτερικό	209.8	282.5	269.5	244.8	233.8	229.7
Γενική Κυβέρνηση	20.3	26.3	22.3	17.4	15.9	17.7
Λοιποί τομείς <sup>(1)</sup>	189.5	256.2	247.2	227.5	217.9	212.0
Λοιπές χώρες	13.0	6.5	6.4	5.2	5.2	4.5
Τίτλοι πλην μετοχών και παραγώγων <sup>(2)</sup>	116.7	99.3	93.0	100.4	94.3	102.0
Λοιπά στοιχεία ενεργητικού	61.1	60.3	65.9	70.6	66.0	69.1
Πάγια στοιχεία	5.4	5.0	5.0	5.0	5.1	4.8
<b>Σύνολο Παθητικού</b>	<b>579.9</b>	<b>654.3</b>	<b>646.1</b>	<b>602.5</b>	<b>517.6</b>	<b>501.6</b>
Υποχρεώσεις έναντι της Τράπεζας της Ελλάδος	49.7	97.8	128.9	121.2	73.0	56.0
Υποχρεώσεις έναντι λοιπών ΝΧΙ	148.7	164.0	154.4	133.2	93.0	92.6
Καταθέσεις και ρέπος των μη ΝΧΙ	280.8	282.5	237.5	225.2	218.9	212.3
Εσωτερικό	246.7	225.1	187.7	179.1	182.6	177.2
Λοιπές χώρες <sup>(1)</sup>	34.1	57.4	49.8	46.1	36.3	35.1
Κεφάλαια και αποθεματικά	40.5	45.8	54.8	56.0	63.6	78.9
Τραπεζογραμμάτια και κέρματα σε κυκλοφορία	21.6	22.5	23.7	24.3	25.4	27.9
Λοιπά στοιχεία παθητικού	38.5	41.7	46.8	42.6	43.7	34.0
<b>Νόμισμα και πίστη</b>						
M3 <sup>(3)</sup>	261.1	232.9	199.2	188.4	193.2	192.6
Χρηματοδότηση του εγχώριου ιδιωτικού τομέα <sup>(4)(5)</sup>	249.7	257.8	248.5	227.7	217.9	212.0
Χρηματοδότηση της Γενικής Κυβέρνησης <sup>(5)</sup>	63.0	78.2	74.3	41.3	34.1	35.8
	<i>(Ετήσια μεταβολή %)<sup>(6)</sup></i>					
M3 <sup>(3)</sup>	4.1	-11.1	-14.6	-5.3	2.7	-0.6
Εγχώριες καταθέσεις	4.8	-9.8	-18.1	-5.0	2.3	-2.7
Χρηματοδότηση του εγχώριου ιδιωτικού τομέα <sup>(4)(5)</sup>	4.1	0.0	-3.1	-4.0	-3.9	-3.1
Χρηματοδότηση της Γενικής Κυβέρνησης <sup>(5)</sup>	19.4	28.3	2.0	-7.9	-18.1	7.2

Πηγή: Τράπεζα της Ελλάδος.

- (1) Από τον Ιούνιο του 2010 τα πιστωτικά ιδρύματα που ακολουθούν τα διεθνή λογιστικά πρότυπα αναγνωρίζουν τις τιλοποιημένες απαιτήσεις τους στο ενεργητικό τους. Τα ποσά των απαιτήσεων αυτών δεν αφαιρούνται πλέον από το ενεργητικό της Λογιστικής Κατάστασης. Στο παθητικό εμφανίζονται αντίστοιχες υποχρεώσεις στην κατηγορία «καταθέσεις από μη ΝΧΙ λοιπών χωρών».
- (2) Τον Αύγουστο του 2011 τα εγχώρια πιστωτικά ιδρύματα κατέγραψαν απομείωση της αξίας των ομολόγων του Ελληνικού Δημοσίου που διακρατούν κατά 4 δισ. ευρώ, λόγω της συμμετοχής τους στο πρόγραμμα ανταλλαγής ομολόγων που συμφωνήθηκε στη Διάσκεψη Κορυφής της ΕΕ στις 21 Ιουλίου 2011. Τον Ιανουάριο 2012 κατέγραψαν επιπλέον απομείωση ύψους 5.8 δισ. ευρώ, τον Μάρτιο 2012 απομείωση ύψους 15.2 δισ. ευρώ και τον Απρίλιο 2012 απομείωση ύψους 4.1 δισ. ευρώ.
- (3) Ελληνική συμβολή στο M3 της ζώνης του ευρώ.
- (4) Χρηματοδότηση κατοίκων εσωτερικού, πλην ΝΧΙ, από τα εγχώρια ΝΧΙ. Περιλαμβάνονται και τα τιλοποιημένα δάνεια και εταιρικά ομόλογα που έχουν αφαιρεθεί από τη Λογιστική Κατάσταση.
- (5) Τα δάνεια προς τις δημόσιες επιχειρήσεις που αναταξινομήθηκαν (σύμφωνα με απόφαση της ΕΛΣΤΑΤ τον Νοέμβριο 2010) από τον ιδιωτικό στον δημόσιο τομέα περιλαμβάνονται στη χρηματοδότηση της Γενικής Κυβέρνησης από τον Δεκέμβριο 2009.
- (6) Οι ρυθμοί μεταβολής προκύπτουν από τις μεταβολές των υπολοίπων διορθωμένες για τις διαγραφές δανείων, μεταβολές αξίας χρεογράφων, συναλλαγματικές διαφορές, αναταξινομήσεις και οποιεσδήποτε άλλες μεταβολές που δεν οφείλονται σε συναλλαγές.

Table 28. GREECE: AGGREGATED BALANCE SHEET OF MONETARY FINANCIAL INSTITUTIONS (MFIs), 2009 - 2014

In billion €

	Ιούλιος/July 2014	Αύγουστ./August 2014	Σεπτ./Sept. 2014	Οκτ./Oct. 2014	Νοέμβρ./Nov. 2014	Δεκ./Dec. 2014	
<b>483.9</b>	<b>485.1</b>	<b>482.1</b>	<b>484.1</b>	<b>488.2</b>	<b>501.6</b>	<b>Total Assets</b>	
1.9	1.8	1.8	1.7	1.7	1.9	Cash (held by credit institutions)	
3.6	2.7	3.3	3.1	2.3	3.5	Claims on the Bank of Greece	
78.0	78.3	75.0	76.2	76.3	86.2	Claims on the other MFIs	
232.1	232.3	231.6	231.6	233.2	234.2	Claims (Loans) on non-MFIs	
227.9	228.0	227.4	227.5	228.8	229.7	Domestic	
14.1	14.5	14.7	14.9	16.4	17.7	General Government	
213.9	213.5	212.8	212.5	212.4	212.0	Other sectors <sup>(1)</sup>	
4.2	4.3	4.1	4.1	4.4	4.5	Other countries	
97.2	97.4	97.6	99.1	100.9	102.0	Securities other than shares and derivatives <sup>(2)</sup>	
66.5	68.0	68.2	67.8	69.1	69.1	Other assets	
4.6	4.6	4.6	4.7	4.7	4.8	Fixed assets	
<b>483.9</b>	<b>485.1</b>	<b>482.1</b>	<b>484.1</b>	<b>488.2</b>	<b>501.6</b>	<b>Total Liabilities</b>	
44.6	44.6	42.6	43.9	44.9	56.0	Liabilities to the Bank of Greece	
76.6	80.8	80.5	84.2	86.3	92.6	Liabilities to other MFIs	
222.2	218.6	218.8	217.2	217.1	212.3	Deposits and repos of non-MFIs	
185.7	182.2	182.8	181.8	181.2	177.2	Domestic	
36.5	36.4	35.9	35.3	35.9	35.1	Other countries <sup>(1)</sup>	
76.3	76.7	76.3	76.4	78.4	78.9	Capital and reserves	
26.7	26.7	26.7	26.8	27.0	27.9	Banknotes and coins in circulation	
37.5	37.7	37.2	35.7	34.6	34.0	Other liabilities	
						<b>Money and credit</b>	
196.4	196.8	196.4	196.2	196.4	192.6	M3 <sup>(3)</sup>	
213.9	213.5	212.8	212.5	212.4	212.0	Credit to the private sector <sup>(4)(5)</sup>	
29.8	30.0	30.1	30.8	32.8	35.8	Credit to General Government sector <sup>(5)</sup>	
						<i>(Annual change %)<sup>(6)</sup></i>	
2.6	2.8	2.8	3.1	2.9	-0.6	M3 <sup>(3)</sup>	
0.6	-0.5	-0.4	0.1	-0.1	-2.7	Domestic deposits	
-3.7	-3.5	-3.5	-3.2	-3.0	-3.1	Credit to the private sector <sup>(4)(5)</sup>	
-13.3	-11.2	-9.9	7.0	-1.7	7.2	Credit to General Government sector <sup>(5)</sup>	

Source: Bank of Greece.

- (1) As of June 2010, securitised assets are no longer derecognised from the Balance Sheet of banks that have adopted the International Accounting Standards. The counterpart of these assets is recorded on the liabilities side as "deposit liabilities to non-euro area residents".
- (2) In August 2011 domestic credit institutions registered a reduction in the value of their portfolio of Greek Government securities amounting to EUR 4 billion because of their participation in the securities exchange programme agreed by the EU Summit of 21st July 2011. In January 2012 credit institutions registered a further reduction in the value of this portfolio amounting to EUR 5.8 billion, in March 2012 a reduction of EUR 15.2 billion and in April 2012 a reduction of EUR 4.1 billion.
- (3) Greek contribution to euro area M3.
- (4) Credit to domestic non-MFI residents by domestic MFIs, including securitised loans and corporate securities that have been derecognised from the Balance Sheet.
- (5) Loans to public corporations that have been reclassified (in accordance with a decision by ELSTAT in November of 2010) from the private to the public sector are included in credit to General Government as of December 2009.
- (6) Growth rates derived from the differences in outstanding amounts corrected for loan write-offs, revaluations in security prices, exchange rate variations, reclassifications and any other changes which do not arise from transactions.





**Πίνακας 30. ΕΠΙΛΕΓΜΕΝΟΙ ΟΙΚΟΝΟΜΙΚΟΙ ΔΕΙΚΤΕΣ ΤΩΝ ΚΥΡΙΟΤΕΡΩΝ ΧΩΡΩΝ - ΕΙΣΑΓΩΓΕΩΝ ΕΛΛΗΝΙΚΩΝ ΠΡΟΪΟΝΤΩΝ**

Ετήσιες μεταβολές (%), εκτός άλλης αναφοράς

Χώρες <sup>(1)</sup>	ΑΕΠ σε σταθερές τιμές Real GDP growth rate		Ισοζύγιο Γενικής Κυβέρνησης (2)	Συνολικές δαπάνες Γενικής Κυβέρνησης (3)		Συνολικά έσοδα Γενικής Κυβέρνησης (3)	
	Πρόσφατο τρίμηνο Latest quarter	Έτος Year	Έτος Year	Πρόσφατο τρίμηνο Latest quarter	Έτος Year	Πρόσφατο τρίμηνο Latest quarter	Έτος Year
Γερμανία	1.2 2014Q3	0.1 2013	0.1 2013	1.2 2014Q3	2.5 2013	3.1 2014Q3	2.6 2013
Ιταλία	-0.5 2014Q3	-1.9 2013	-2.8 2013	0.8 2014Q3	-0.3 2013	0.4 2014Q3	0.0 2013
Κύπρος	-2.0 2014Q3	-5.4 2013	-4.9 2013	-8.0 2014Q3	-8.2 2013	9.3 2014Q3	-6.1 2013
Τουρκία	1.7 2014Q3	4.1 2013	-1.5 2013	19.2 2014Q2	15.5 2013	9.8 2014Q2	15.4 2013
Βουλγαρία	1.5 2014Q3	1.1 2013	-1.2 2013	3.8 2014Q3	9.2 2013	7.9 2014Q3	7.2 2013
Ηνωμένο Βασίλειο	3.0 2014Q3	1.7 2013	-5.8 2013	2.3 2014Q3	0.3 2013	2.4 2014Q3	6.3 2013
ΗΠΑ	2.4 2014Q3	2.2 2013	-7.3 2013	1.7 2014Q2	1.6 2013	1.6 2014Q2	9.7 2013
Γαλλία	0.4 2014Q3	0.3 2013	-4.1 2013	1.8 2014Q3	1.9 2013	0.0 2014Q3	3.4 2013
Ρουμανία	3.0 2014Q3	3.5 2013	-2.2 2013	-3.0 2014Q3	3.4 2013	1.1 2014Q3	5.4 2013

**Πίνακας 30. ΕΠΙΛΕΓΜΕΝΟΙ ΟΙΚΟΝΟΜΙΚΟΙ ΔΕΙΚΤΕΣ ΤΩΝ ΚΥΡΙΟΤΕΡΩΝ ΧΩΡΩΝ - ΕΙΣΑΓΩΓΕΩΝ**

**ΕΛΛΗΝΙΚΩΝ ΠΡΟΪΟΝΤΩΝ (συνέχεια)**

Ετήσιες μεταβολές (%), εκτός άλλης αναφοράς

Χώρες <sup>(1)</sup>	Δείκτης Βιομηχανικής Παραγωγής (όγκος) (3) (4) (5)		Όγκος Λιανικών Πωλήσεων (3) (4)		Εναρμονισμένος Δείκτης Τιμών Καταναλωτή HICP	
	Πρόσφατος μήνας Latest month	Έτος Year	Πρόσφατος μήνας Latest month	Έτος Year	Πρόσφατος μήνας Latest month	Έτος Year
Γερμανία	-0.5 2014M11	0.2 2013	4.0 2014M12	1.7 2014	0.1 2014M12	1.6 2013
Ιταλία	-1.8 2014M11	-3.1 2013	1.5 2014M11	-2.4 2013	-0.1 2014M12	1.3 2013
Κύπρος	-2.0 2014M11	-12.6 2013	1.3 2014M10	-6.4 2013	-1.0 2014M12	0.4 2013
Τουρκία	0.6 2014M11	3.4 2013	3.8 2014M11	4.2 2013	8.2 2014M12	7.5 2013
Βουλγαρία	0.9 2014M11	0.0 2013	6.4 2014M12	-6.4 2013	-2.0 2014M12	0.4 2013
Ηνωμένο Βασίλειο	0.9 2014M11	-0.2 2013	4.9 2014M13	4.1 2014	0.5 2014M12	2.6 2013
ΗΠΑ	<sup>(7)</sup> 4.0 2014M10	2.9 2013	<sup>(7)</sup> 3.2 2014M11	2.7 2013	0.9 2014M11	1.3 2013
Γαλλία	-2.9 2014M11	-0.6 2013	1.5 2014M12	1.2 2014	0.1 2014M12	1.0 2013
Ρουμανία	2.6 2014M11	7.8 2013	6.2 2014M12	7.2 2014	1.0 2014M12	3.2 2013

Πηγή: ΕΛΣΤΑΤ, Eurostat, EKT, ΟΟΣΑ, ΔΝΤ, επίσημες ιστοσελίδες χωρών.

(1) Οι χώρες εμφανίζονται σε φθίνουσα σειρά, με βάση τις εξαγωγές της Ελλάδος το έτος 2010.

(2) % του ΑΕΠ.

(3) Μη εποχικά διορθωμένα στοιχεία.

(4) Διορθωμένα στοιχεία με βάση τον τυπικό μήνα.

(5) Δεν περιλαμβάνεται ο τομέας παροχής νερού.

(6) Αφορά πληθυσμό ηλικίας 15 έως 74 ετών.

(7) Εποχικά διορθωμένα στοιχεία.

(8) Αφορά πληθυσμό ηλικίας 16 ετών και άνω.

(9) Καταθέσεις ιδιωτικού τομέα (μόνιμοι κάτοικοι) και μη Κεντρικής Κυβέρνησης σε Τράπεζες (Deposit Money Banks).

(10) Δάνεια του ιδιωτικού τομέα από Τράπεζες (Deposit Money Banks).

(11) Καταθέσεις κατοίκων, πλην NXI και Κεντρικής Κυβέρνησης.

(12) Δάνεια κατοίκων, πλην NXI και Κεντρικής Κυβέρνησης.

(13) Καταθέσεις σε M2 (εκτίμηση αντίστοιχου νομισματικού μεγέθους της ζώνης του ευρώ για το Ηνωμένο Βασίλειο).

(14) Δάνεια του ιδιωτικού τομέα από NXI.

(15) Καταθέσεις (πλην ενδοτραπεζικών) σε Εμπορικές Τράπεζες στις ΗΠΑ.

(16) Δάνεια και εκμισθώσεις ως τραπεζική χρηματοδότηση (πλην ενδοτραπεζικής) των Εμπορικών Τραπεζών στις ΗΠΑ.

(17) Καταθέσεις σε M2.

(18) Δάνεια του ιδιωτικού τομέα από άλλα NXI.

**TABLE 30. SELECTED ECONOMIC INDICATORS OF THE MAIN IMPORTERS OF GREEK PRODUCTS**

Annual changes (%), unless otherwise indicated

Χρέος Γενικής Κυβέρνησης (2) (3)	Ισοζύγιο τρεχουσών συναλλαγών (2)	Εισαγωγές αγαθών Imports of goods		Εξαγωγές αγαθών Exports of goods		Countries <sup>(1)</sup>	
		Πρόσφατο τρίμηνο Latest quarter	Έτος Year	Πρόσφατο τρίμηνο Latest quarter	Έτος Year		
74.8 2014Q3	76.9 2013	7.5 2013	2.2 2014Q3	-0.9 2013	5.8 2014Q3	0.0 2013	Germany
131.8 2014Q3	127.9 2013	1.0 2013	-1.7 2014Q3	-5.1 2013	2.2 2014Q3	0.0 2013	Italy
104.7 2014Q3	102.2 2013	-1.9 2013	19.3 2014Q3	-16.3 2013	-14.0 2014Q3	12.3 2013	Cyprus
35.8 2013Q4	36.3 2013	-7.9 2013	-3.5 2014Q3	3.9 2013	5.5 2014Q3	-7.1 2013	Turkey
23.6 2014Q3	18.3 2013	1.9 2013	1.8 2014Q3	1.5 2013	0.1 2014Q3	7.2 2013	Bulgaria
87.9 2014Q3	87.2 2013	-4.4 2013	8.1 2014Q3	-8.2 2013	-8.4 2014Q3	10.7 2013	United Kingdom
104.5 2012Q4	104.2 2013	-2.7 2012	3.7 2014Q3	-0.2 2013	4.3 2014Q3	2.2 2013	United States
95.3 2014Q3	92.2 2013	-1.3 2013	-0.3 2014Q3	-2.3 2013	0.2 2014Q3	-1.2 2013	France
38.1 2014Q3	37.9 2013	-1.1 2013	4.1 2014Q3	1.2 2013	6.1 2014Q3	10.1 2013	Romania

**TABLE 30. SELECTED ECONOMIC INDICATORS OF THE MAIN IMPORTERS**

**OF GREEK PRODUCTS (continued)**

Annual changes (%), unless otherwise indicated

Ποσοστό ανεργίας (6)		Καταθέσεις Deposit liabilities		Δάνεια στον ιδιωτικό τομέα Loans to private sector		Countries <sup>(1)</sup>
Πρόσφατο τρίμηνο Latest quarter	Έτος Year	Πρόσφατο τρίμηνο Latest quarter	Έτος Year	Πρόσφατο τρίμηνο Latest quarter	Έτος Year	
4.8 2014Q3	5.2 2013	2.0 2014Q4	2.0 2014	1.3 2014Q4	1.3 2014	Germany
11.8 2014Q3	12.2 2013	1.6 2014Q4	1.6 2014	-0.8 2014Q4	-0.8 2014	Italy
16.1 2014Q3	15.9 2013	-4.0 2014Q4	-4.0 2014	-4.1 2014Q4	-4.1 2014	Cyprus
10.0 2014Q3	8.8 2013	<sup>(9)</sup> 14.8 2014Q3	<sup>(9)</sup> 21.2 2013	<sup>(10)</sup> 20.5 2014Q3	<sup>(10)</sup> 33.3 2013	Turkey
10.8 2014Q3	13.0 2013	<sup>(11)</sup> 6.8 2014Q3	<sup>(11)</sup> 8.9 2013	<sup>(12)</sup> 2.0 2014Q3	<sup>(12)</sup> 0.1 2013	Bulgaria
6.1 2014Q3	2.6 2013	<sup>(13)</sup> -1.3 2014Q3	<sup>(13)</sup> 1.4 2013	<sup>(14)</sup> -4.7 2014Q3	<sup>(14)</sup> -2.9 2013	United Kingdom
<sup>(8)</sup> 5.5 2014Q4	<sup>(8)</sup> 7.4 2013	<sup>(15)</sup> 6.7 2014Q4	<sup>(15)</sup> 6.7 2014	<sup>(16)</sup> 7.4 2014Q4	<sup>(16)</sup> 7.3 2014	United States
9.3 2014Q3	9.9 2013	1.3 2014Q4	1.3 2014	0.4 2014Q4	0.4 43	France
6.5 2014Q3	7.3 2013	<sup>(17)</sup> 4.3 2014Q3	<sup>(17)</sup> 8.5 2013	<sup>(18)</sup> -4.5 2014Q3	<sup>(18)</sup> -3.3 2013	Romania

Source: ELSTAT, Eurostat, ECB, OECD, IMF, national official websites.

(1) The countries are ranked in descending order, according to the exports of Greece for the year 2010.

(2) % of GDP.

(3) Non-seasonally adjusted data.

(4) Data adjusted on the basis of a typical month.

(5) Excluding the water supply sector.

(6) It refers to population aged 15-74 years.

(7) Seasonally adjusted data.

(8) It refers to population aged 16 years and over.

(9) Deposits of resident private sector and non-Central Government in Deposit Money Banks.

(10) Loans of Deposit Money Banks to private sector.

(11) Deposits of residents, excluding MFIs and Central Government.

(12) Loans to residents, excluding MFIs and Central Government.

(13) Deposits in M2 (EMU aggregate).

(14) Loans of MFIs to private sector.

(15) Deposits (excluding interbank) in Commercial Banks in the USA.

(16) Loans and leases in bank credit (excluding interbank) by Commercial Banks in the USA.

(17) Deposits in M2.

(18) Loans by other MFIs to private sector.

